PROLETARI DIN TOATE ȚĂRILE, UNIȚI-VĂ!

Redacția și administrația: str. Vasile Conta nr. 16, tel. 11 10 05 interurban 72 și 286. Telex sportrom buc. 180.

sportul

4 pagini 30 bani

Anul XXV — Nr. 829 (6263) ZIAR AL CONSILIULUI NAȚIONAL PENTRU EDUCAȚIE FIZICĂ ȘI SPORT Duminică 1 martie 1970

Echipa R.F. a Germaniei deschide scorul în partida cu S.U.A. Pînă la urmă însă...

ECHIPA S.U.A. A FĂCUT PASUL HOTĂRÎTOR SPRE GRUPA A

ora H

Cînd i-am văzut, prima oară, pe hocheiștii americani i-am aplaudat sincer, admirativ și am înțeles că nu vom juca în „A"...

Cînd tricolorii nu se mai întîlneau cu pucul în meciul-formalitate (cum au crezut mulți) cu Norvegia am încercat un amar sentiment de tristețe și am înțeles că s-au cam pierdut și celelalte două locuri ale podiumului de onoare.

Cînd după 59 de minute de emoții șutul lui Pană a marcat prima victorie a hocheiștilor români (meciul cu Iugoslavia) ne-am mai înseninat, am reînceput să sperăm, dar gîndul la alte două puncte cam avea ceva de... „Loz în plic"...

Și iată partida cu evident talentații jucători niponi. Conducem, la limită, după două reprize și am vrea să se îndeplinească dorința comentatorului de televiziune: „japonezii să slăbească ritmul de joc — așa cum s-a întîmplat și în meciurile anterioare ale acestei echipe".

Primim, însă — aproape ridiculizați de adversari — 5 goluri într-o repriză! Vorba aceea, dacă mai... „slăbeau" niței japonezii se mutau cu totul în poarta lui Dumitraș.

Acum chiar că nu mai înțelegem nimic!

Nimeni nu pretinde imposibilul. Nimeni nu cere victorie cu orice preț, mai ales atunci cînd există știute sau presupuse diferențe de valoare. Dar nimeni nu poate accepta repetate evoluții sub orice așteptări, îndoielnica responsabilitate, blazarea, lipsa de dăruire, știrbirea voinței de a învinge care — în măsură mai mare sau mai mică — ne-au fost oferite în această jumătate de „oră a hocheiului" — pe care toți o doreau un ecou, un răspuns la multe eforturi făcute pe toate planurile (material, condiții de pregătire ș.a.).

Aproape opt luni de zile echipa României s-a pregătit (!?) pentru afirmarea sa la competiția secundă a campionatului mondial. Ne-ar trebui prea mult spațiu să notăm aici numărul și durata deplasărilor efectuate peste hotare, întîlnirile și antrenamentele comune menite tocmai să valorifice la maximum realul potențial al echipei noastre.

Ne sînt cunoscute acum rezultatele parțiale. Nici un

Dan GÂRLEȘTEANU

(Continuare în pag. a 2-a)

CLASAMENT

1. S.U.A.	4	4	0	0	40— 5	8
2. NORVEGIA	3	3	0	0	16— 8	6
3. R.F.G.	4	3	0	1	18—13	6
4. JAPONIA	4	2	0	2	21—19	4
5. ELVEȚIA	3	1	0	2	7— 9	2
6. ROMÂNIA	3	1	0	2	11—15	2
7. IUGOSLAVIA	3	0	0	3	7—15	0
8. BULGARIA	4	0	0	4	8—42	0

PROGRAMUL ZILEI

— Ora 17,00: Norvegia — Iugoslavia
— Ora 19,30: Elveția — România

UN ADEVĂRAT DERBY

S.U.A.—R.F. a GERMANIEI 5-2 (0-1, 3-1, 2-0)

Marele derby al acestei confruntări a sezonului hocheistic mondial a fost urmărit cu maximum de interes, cîștigătoarea lui urmînd să facă un pas însemnat, dacă nu chiar hotărîtor, către grupa de elită a acestui sport. Meciul dintre reprezentativele Statelor Unite și R. F. a Germaniei a demonstrat spectatorilor bucureșteni multe din frumusețile inegalabile ale hocheiului, ținîndu-ne încordată atenția din primele și pînă în ultimele secunde. Cu o formație mai omogenă, mai bine pregătită din punct de vedere tehnic și mai ales fizic, americanii au obținut o victorie indiscutabilă, care-i recomandă drept virtuali cîștigători ai grupei B. Cu excepția primelor 20 de minute ale partidei, cînd vest-germanii s-au arătat mai buni, mai combativi și mai bine organizați în apărare, în celelalte două reprize inițiativa a fost aproape în exclusivitate de partea hocheiștilor de peste Ocean.

Primul gol a fost rezultatul unei splendide combinații în-

Romeo VILARA

(Continuare în pag. a 2-a)

„INTERNAȚIONALELE"
DE SALĂ ALE ROMÂNIEI

CAROL CORBU (16,62)—CEL MAI BUN PERFORMER MONDIAL AL ANULUI

Continuînd seria performanțelor de valoare pe care le-a înregistrat în actualul sezon (16,49 la campionatele naționale și 16,46 la concursul internațional universitar de la Sofia), Carol Corbu a realizat ieri, în prima zi a „internaționalelor" de sală ale României, **excelenta săritură de 16,62, rezultat care îl situează în fruntea ierarhiei mondiale („indoor") a anului în proba de triplu.**

Care a fost, însă, „drumul" pînă la această excepțională performanță? După ce S. Ciochină a doborît recordul național (16,49), înscriindu-și în palmares un aplaudat 16,53, tînărul său „urmăritor", C. Corbu, reușește să adauge acestui rezultat încă un centimetru (16,54), luînd astfel, primul său avans în cursa cu tenacele Șerban Ciochină.

Stimulat de acest neașteptat rezultat (cum singur o mărturisea) Corbu reușește, într-un debordant elan, un 16,62, consolidîndu-și astfel locul în fața veteranului Șerban Ciochină.

În nota aceleiași bune comportări trebuie menționată evoluția junioarei Alina Popescu care, în proba de lungime, a realizat un nou record la junioare I (6,22). Cu acest rezultat ea s-a clasat — în campionatele internaționale ale României — pe locul

Nușa MUSCĂLEANU
Ion GAVRILESCU

(Continuare în pag. a 4-a)

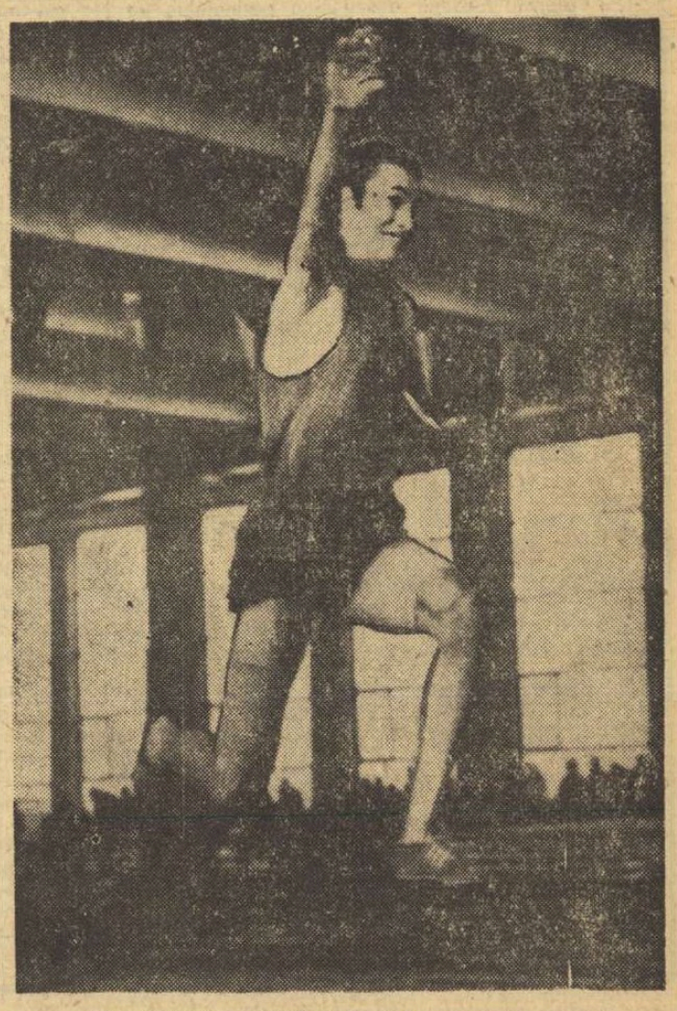

Carol Corbu, cîștigătorul probei de triplusalt
Foto: N. DRAGOȘ

BRUMEL — SĂRITORUL COSMIC

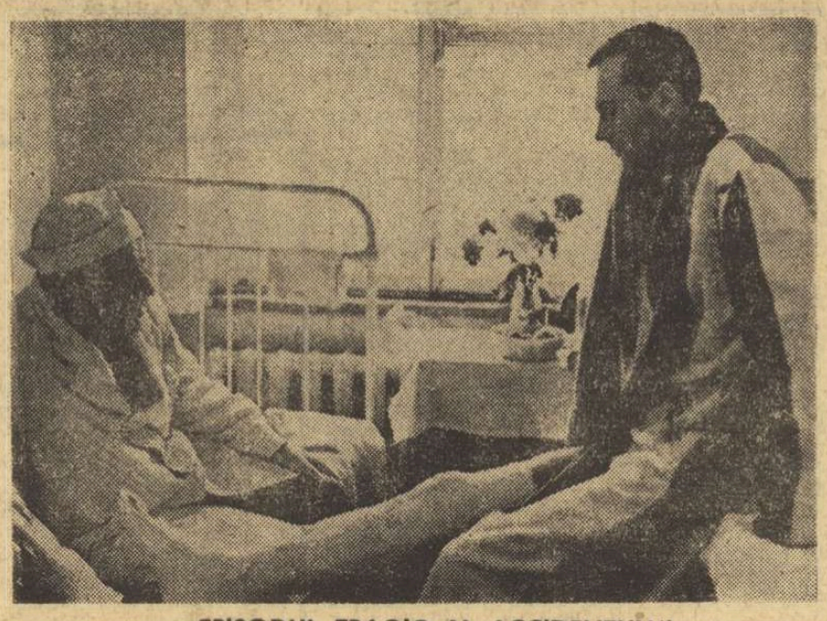

EPISODUL TRAGIC AL ACCIDENTULUI

— Salvați-mi piciorul!, **îi implora pe medici.**

— Fii liniștit, **îi răspunse chirurgul Ivan Ivanovici Kucerenko.**

A urmat operația, lungă și grea. Cînd s-a trezit, Brumel nu știa dacă are două picioare sau numai... unul...

(În pag. a 3-a)

AZI, LA FOTBAL: DINAMO BUCUREȘTI — UNIVERSITATEA CRAIOVA

Amatorii de fotbal din Capitală au posibilitatea să asiste azi la un meci amical deosebit de atractiv. Este vorba de partida dintre echipa Dinamo București și formația Universitatea Craiova. Întîlnirea va avea loc în parcul sportiv Dinamo, și va începe la ora 10.

COMPLEXE...

Printre maladiile cronice ale fotbalului românesc, extremismul este, probabil, cea mai veche. Și s-ar putea ca ea să rămînă, și pe viitor, permanența nedorită cea mai rezistentă la timp, judecînd după marea-i imunitate față de tendințele de echilibrare fizică și morală ale soccerului nostru. Perspectiva, evident neîmbucurătoare, poate fi, totuși, redusă dacă se va lupta cu toată convingerea împotriva erupțiilor — mai vechi și mereu noi — ale acestei maladii.

Se știe că, de decenii, fotbalul românesc a suferit de două tipuri de complexe: complexul de inferioritate (față de soccerul internațional) și cel de superioritate. Nu vom căuta să fixăm, cronologic, perioadele de reactivitate ale fiecăruia — ar fi și greu — ci, sărind peste ani, vom ajunge la zilele de acum. Zile neobișnuite, dacă avem în vedere calificarea României la turneul final al C.M. După cum și-a dat prea bine seama marea masă a iubitorilor de fotbal, reușita tricolorilor a fost succedată de un val de... complexe de superioritate (majoritatea), dar și de (aparent paradoxal) complexe de inferioritate. Autorii primei categorii văd, de pe acum, echipa țării noastre în sferturi, în semifinale și chiar — de ce nu?! — în finala „Cupei Jules Rimet"!!! Ceilalți pun aproape totul — calificarea reprezentativei noastre naționale, rezultatele echipei Dinamo Bacău în „C.E.T.", reușitele formațiilor de tineret și juniori — pe seama șansei. „Noi, în fond, sîntem mici..." — ar suna laitmotivul acestor „producători" de complexe de inferioritate.

O ilustrație grăitoare, la temă ne-o fost oferită, zilele trecute, pe... străzile Bacăului. Peste tot, afișe anunțînd partida tur Dinamo Bacău — Arsenal Londra. Dar ce afișe?!? Lăsînd la o parte excesul de politețe exprimat prin inversarea ordinii echipelor — afișele sînt scrise Arsenal — Dinamo, ca și cum jocul s-ar disputa la Londra — sare în ochi disproporția (strigătoare) de grafie: Arsenal e scris cu litere uriașe, groase, apăsate, iar Dinamo undeva pe dedesubt, cu litere mici, foarte delicate...

Ce vrea să spună asta? Ce sugerează această disproporție (umilitoare) de literă decît stupidul complex de inferioritate care ne bîntuie mai rău decît gripa siderală? Băcăuanii (jucători, antrenori, conducători) au avut ocazia să vadă în Malta, o insulă de numai 300 km², publicitatea ce se făcea înaintea meciului retur Floriana La Valletta — Dinamo Bacău. Afișe pe care numele echipelor era scris — firesc — cu aceeași literă, atitudine de demnitate, exteriorizată net pînă și în marea speranță de victorie după un prim meci pierdut cu 6—0...

Nu mai amestecăm aici alte aspecte, cum ar fi cel al pregătirii psihologice a fotbaliștilor băcăuani (afișele în chestiune pot, cel mult, să aibă efectele dorite de... Arsenal), ci ne mărginim să subliniem că, la un an de la cele două draw-uri obținute de națională cu echipa Angliei, la noi, în fotbal, se mai găsesc oameni cu moral, coloană vertebrală, și personalitate de vasal.

Iată un caz, o expresie caracteristică a extremismului din fotbalul nostru.

Și mai sînt și altele.

Marius POPESCU

VIZOR LA MANTINELĂ

La meciul dintre echipele S.U.A. și R. F. a Germaniei, din cadrul campionatului mondial de hochei pe gheață (grupa B) au asistat și cosmonauții americani Charles Conrad Jr., Richard Gordon și Alan Bean care se află în vizită la București.

Într-un interviu acordat unui redactor Agerpres, Charles Conrad Jr., comandantul navei spațiale „Apollo-12" a declarat următoarele: „Întîlnirea dintre echipele S.U.A. și R. F. a Germaniei la care am asistat a prilejuit o luptă sportivă deosebită, echipele au consumat foarte multă energie. Golurile au fost marcate la capătul unor acțiuni spectaculoase. Publicul românesc are temperament și este obiectiv, încurajează acțiunile frumoase, dezaprobă anti-jocul. Apreciez aceasta, deoarece îmi place foarte mult sportul, care este un minunat prilej de destindere și recreație după orele de muncă. Și eu am făcut sport. Am jucat fotbal american, base-ball și chiar hochei pe gheață. Fac zilnic un intens antrenament sportiv.

Consider, de asemenea, că sportul este un mijloc de apropiere și prietenie între popoare".

Astronauții asistă cu interes la evoluția coechipierilor lor în derbyul de ieri

În noaptea aceea — cea mai lungă pentru mulți — care întîrzia să se îngîne cu zorile; în noaptea aceea al cărei sfîrșit nu mai venea, obligîndu-ne să picotim în fotolii; în noaptea aceea care pendula între agitația lui Vornicu și calmul lui Bacalu; în noaptea aceea în care imaginea stranie de pe ecran era mai reală decît iluzoriul astru urmărit prin geana festrei; în acea noapte un om a văzut, primul, de la ciliva metri, solul unei lumi virgine și a exclamat exuberant, dar și cu ingenuitate, folosind metafora vieții lui de toate zilele: „Arată ca un teren de football!"

Omul acesta se numește, simplu, Armstrong. Un nou Armstrong în onomastica americană care a dat lumii, cu același nume, un mare cîntăreț de jazz și un mare campion de box profesionist. Ce resort intim îl va fi împins pe Armstrong, astronautul, să pronunțe acea comparație firească, pe cît de surprinzătoare — nu știm, dar alăturarea ciudatei suprafețe selenare de amintirea, desigur proaspătă, a unui teren de fotbal american, cu

Victor BANCIULESCU

(Continuare în pag. a 8-a)

NOI MAEȘTRI AI SPORTULUI LA GIMNASTICĂ

Ieri, a fost acordat titlul de maestru al sportului la gimnastică următorilor sportivi: Alina Goreac, Lucia Chiriță, Irina Săracuț, Vasile Cosariu (gimnastică sportivă), Mihaela Solomonov, Livia Grama, Mihaela Nicolăescu, Iulia Zaharia și Victoria Vilcu (gimnastică modernă).

●

CUPA DINAMO, LA CROS. Astăzi, începînd de la ora 10,30, se va desfășura în parcul sportiv Dinamo din Capitală întrecerea de cros dotată cu „Cupa Dinamo". Competiția este deschisă seniorilor, juniorilor I și II (băieți și fete).

●

PLENARA COMITETULUI FEDERAȚIEI ROMÂNE DE ATLETISM. Astăzi de la ora 9,30 la sediul Federației române de atletism va avea loc plenara comitetului federal. Cu acest prilej va fi dezbătut raportul cu privire la activitatea desfășurată în anul 1969, planul de măsuri pe 1970, calendarul competițional, bugetul federației etc.

●

GRIVIȚA ROȘIE — STEAUA. Partida restantă din cadrul turului campionatului diviziei A la rugby, dintre Grivița Roșie și Steaua se va desfășura astăzi, cu începere de la ora 10 (și nu 11.30, cum s-a anunțat inițial), pe stadionul Grivița Roșie. (Parcul copilului).

Actualitatea SPORTIVĂ

CAMPIONATUL MONDIAL DE HOCHEI — GRUPA B

ŞTEFAN IONESCU
comentează pentru
sportul

FUNDAŞUL — UN JUCĂTOR UNIVERSAL

Cîndva, cu mulţi ani în urmă, regulamentul jocului de hochei nu permitea ca din două pase să se ajungă de la o poartă la cealaltă.

Pe atunci fundaşii aveau puţin de lucru: aşteptau atacul advers, îl respingeau sau nu şi apoi tăifăsuiau cu portarul pînă cînd îi deranja un nou atac.

Cu timpul jocul a evoluat, regulile sale de asemenea, şi iată că azi aproape nu mai există nici o deosebire între jucătorii unei echipe, între fundaşi şi atacanţi. Schimburile de locuri şi contraatacurile fiind tot mai mult să universalizeze jucătorul de hochei modern.

Am jucat 13 ani ca fundaş în echipa naţională, dar cu multi ani în urmă, la debut, am fost înaintaş. Mi-a plăcut mult să joc „înainte" şi am simţit acea bucurie supremă pe care ţi-o dă golul înscris.

Mai tîrziu, la „Steaua", în zile grele am jucat centru şi în unele partide ca aripă. Poate că ar fi bine ca toţi fundaşii să treacă prin aceste posturi care să-i înveţe să intuiască intenţiile adversarului.

În aceste zile am urmărit şi eu, ca toţi foştii şi actualii jucători, întrecerile grupei B a C.M.

Nu mi-a scăpat nici un joc! Am urmărit cu interes evoluţia acestor vajnici apărători ai treimii proprii.

Pe timpuri era suficient să ai puţină tehnică, să fii masiv şi gata. Erai „decretat" fundaş.

Astăzi lucrurile nu mai stau aşa. În căutările lor antrenorii echipelor vin cu lucruri noi, cu care să surprindă şi care să le aducă din start un avantaj.

Cred că anul acesta şi poate mai mult în anii viitori, fundaşii joacă şi vor juca un rol hotărîtor în victoria unei echipe.

Un fundaş trebuie să posede o excepţională tehnică a patinajului, un joc cu corpul ireproşabil şi o tehnică a mînuirii crosei superioară înaintaşilor. Atacul supranumeric prin intercalarea unuia sau chiar a doi fundaşi surprinde adversarul şi face ca acesta să poată fi depăşit cu uşurinţă. Mobilitatea deosebită, precum şi măiestria tehnică a fundaşilor uşurează ieşirea din zona proprie şi condiţionează rapiditatea contraatacurilor.

Am văzut la lucru toate echipele participante în grupa B, însă nu mă voi opri decît la trei care, după părerea mea, aplică cel mai bine acest joc, la formaţiile S.U.A., R.F.G. şi Japoniei.

Prima are în alcătuirea ei jucători masivi, dotaţi cu o forţă şi vitalitate remarcabile. Participarea fundaşilor americani în atac se face cu uşurinţă, ei provocînd derută în rîndurile adversarilor, excelînd Konig, Riutta şi Ross La fel, în echipa R.F.G. — Thanner sau la niponi Tanaka şi Yamazaki.

Şi fiindcă a venit vorba de echipa Japoniei, nu pot să nu-mi exprim admiraţia pentru aceşti spiriduşi ai gheţii care m-au încîntat prin vitezа, îndemînarea şi tenacitatea lor.

În schimb, fundaşii noştri s-au comportat, pînă acum, nesatisfăcător, nereuşind decît rareori să joace aşa cum pretinde acest post într-o echipă de hochei.

Deşi... nehocheist, Radu Nunweiller — prezent la patinoar — este în atenţia ziariştilor Fotografii de AUREL NEAGU

SUB CUPOLA PATINOARULUI

Ieri, tricolorii n-au jucat şi sperăm că ceasurile de odihnă, dar şi de... meditaţie, îşi vor spune cuvîntul în partida de astă-seară, cu reprezentativa Elveţiei. Am fost, deci, spectatori fără emoţii la gala redusă a celei de-a cincea zile de întreceri. Ca de obicei, de lîngă mantinelă, cîteva impresii...

GRIJA PENTRU CEI ELIMINAŢI

La una din băncile de „chibzuinţă" ale jucătorilor penalizaţi oficiază unul dintre veteranii hocheiului nostru, fostul arbitru internaţional Marcel Huşanu. Cele peste 600 de meciuri pe care le-a condus i-ar da poate dreptul să privească disputa croselor din tribună. Sîntem siguri că postura de simplu spectator nu l-ar satisface, însă, cîtuşi de puţin. El se află acolo, lîngă oglinda de gheaţă, unde se simte cel mai bine temperatura jocului. Îndelungata lui experienţă îl face să-şi amintească adesea de ceea ce pare că este uitat de toţi ceilalţi: nervii şi chiar sănătatea hocheiştilor sancţionaţi cu eliminarea din joc. De fiecare dată cînd un astfel de jucător vine să-şi ispăşească pedeapsa pe banca eliminaţilor, el este întîmpinat de Marcel Huşanu, cu grijă părintească şi... o pătură călduroasă. Este un gest care înseamnă mult în această lume a bărbăteştilor încleştări sportive.

INVITATĂ DE ONOARE

La această oră, cînd toate privirile sînt aţintite spre dreptunghiul de gheaţă şi spre tabloul electronic, invitata de onoare a comisiei de organizare a campionatului mondial, d-na Petrescu-Vivi, mama fostului jucător internaţional Victor Petrescu, încearcă un plăcut sentiment de mulţumire că n-a fost uitată după... 43 de ani.

În 1927, dînsa a confecţionat primul echipament de hochei din ţara noastră, după un model adus de jucătorul Demetru Danielopol, pe atunci student în Anglia. Au fost, ce-i drept, multe probleme de rezolvat în ceea ce priveşte echipamentul propriu-zis, cît şi în confecţionarea apărătoarelor şi a mănuşilor. Dar cine-şi mai aminteşte acum de „moda hochei '27"?

RADU NUNWEILLER DĂ INTERVIURI...

Nu este vina noastră că hocheiştii români, din cîte ne dăm seama de la masa presei, nu sînt prea solicitaţi de ziariştii străini. Cel puţin pînă la această oră. În schimb, vedetele din alte sporturi fac obiectul unor interviuri inedite. Ieri, de exemplu, fotbalistul Radu Nunweiller a fost pur şi simplu asaltat de confraţii elveţieni, dornici să transmită ceva redacţiilor lor în ziua de pauză a echipei din „ţara cantoanelor". Şi cum Nunweiller le este foarte cunoscut din meciurile de la Lausanne şi Bucureşti, un interviu cu unul dintre cei mai valoroşi fotbalişti români a devenit, rapid, un subiect interesant pentru rubricile sportive ale ziarelor elveţiene.

Aşadar, la temperatura joasă a patinoarului, un interviu despre căldura toridă sud-americană şi despre faimosul fotbal din această parte a lumii...

Dan MIHAIL

PRIMIRE LA CONSILIUL POPULAR AL MUNICIPIULUI BUCUREŞTI

În cursul dimineţii de simbătă, tovarăşul Ion Cosma, prim-vicepreşedinte al Comitetului executiv al Consiliului popular al municipiului Bucureşti, a primit pe membrii directoratului grupei B a campionatului mondial de hochei pe gheaţă, pe arbitrii internaţionali şi pe ziariştii străini şi români acreditaţi la această competiţie. Întîlnirea s-a desfăşurat într-o atmosferă cordială.

S.U.A. — R.F. a GERMANIEI 5-2 (0-1, 3-1, 2-0)

(Urmare din pag. I-a)

tre Hofherr-Köpf şi Hartelt, ultimul înscriind cu un şut puternic şi plasat, care l-a bătut pe portarul Wetzel (min. 5). Reacţia americanilor a fost imediată, dar hocheiştii din R.F.G. au ştiut să se organizeze foarte bine şi, prin omul plasat în faţa porţii proprii, i-au împiedicat pe adversari să finalizeze. Nu-i mai puţin adevărat că şi portarul lor, Kehle, a făcut din nou o partidă excepţională.

Egalarea s-a produs în min. 30 şi s-a datorat unui şut, pe lift, realizat ca pentru o chinogramă de către fundaşul Konik, ieri unul dintre cei mai buni jucători de pe teren. A urmat punctul înscris de Gambucci (min. 31), la capătul unei curse pe întreg terenul şi iată că şi R.F.G. a egalat printr-un gol splendid — Köpf (min. 36). După mai puţin de un minut, americanii sînt din nou în avantaj (Stordahl), pe care-l vor mări în ultima repriză prin Bouche (min. 49) şi Ross (min. 58).

Arbitri: Valentin (Austria) şi Ehrensperger (Elveţia). Raportul şuturilor pe poartă: S.U.A. 36, R.F.G. — 30. Penalizări: 10 minute şi, respectiv, 4 minute.

JAPONIA — BULGARIA 11-2 (3-1, 4-1, 4-0)

Maşina de ţesut pase „Made in Japan" a acoperit patrulaterul de gheaţă cu o plasă de o fineţe tipic niponă, pentru care a primit în repetate rînduri aplauzele entuziaste ale publicului bucureştean prezent într-un număr record în tribunele „Palatului de gheaţă". Nu avem o evidenţă a numărului de pase şi de combinaţii efectuate de japonezi în cele 60 de minute ale partidei lor cu echipa Bulgariei, dar — fără teama de a greşi — putem afirma că, în nici unul din cele 12 meciuri urmărite pînă acum, n-am văzut atîtea combinaţii şi cu atîta acurateţă realizate. Japonezii, în ciuda unei replici dîrze oferite de adversari (singurii care i-au întrecut anul trecut în grupa C de la Skoplje), au practicat un joc într-o continuă mişcare, foarte bine orientat tactic, supunînd poarta lui Iliev unui adevărat bombardament. În aceste condiţii, victoria hocheiştilor asiatici n-a stat nici măcar pentru un minut sub semnul îndoielii, mai ales că excelentul Kurokawa, un spiriduş în adevăratul sens al cuvîntului, l-a făcut mat pe portarul bulgar exact după 26 de secunde de la începerea partidei. O dată deschisă seria golurilor, ea a fost continuată, după cum urmează: min. 13 Kurokawa, min. 17, E. Mihailov (Bulgaria), min. 20 Hikigi, min. 22 Kalev (Bulgaria), min. 23 Takagi, min. 24 Kurokawa, min. 29 Hoshino, min. 33 Kurokawa. Ultima repriză a fost total la discreţia echipei Japoniei, care a mai înscris de patru ori prin: Okajima (min. 45), Kurokawa (min. 50), Iwamoto (min. 51) şi Hoshino (min. 55).

Arbitri: Dušanovici (Iugoslavia) şi Wold (Norvegia). Raportul şuturilor pe poartă: Japonia — 50, Bulgaria — 20. Penalizări: 6 minute şi respectiv, 8 minute.

Clasamentul realizatorilor: **Lilyholm (S.U.A.) 13 p., Kurokawa (Japonia) şi Gambucci (S.U.A.) cîte 11 p., Hikigi (Jap.) 9 p., Patrik (S.U.A.) 8 p., Christiansen (S.U.A.) 7 p., Brooks, Konik, Stordahl (S.U.A.) şi Köpf (R.F.G.) cîte 6 p.**

Clasamentul pe echipe privind eliminările: **România 2 min., Bulgaria, Elveţia şi Iugoslavia cîte 18 min., Norvegia 20 min., Japonia 26 min., S.U.A. 32 min. şi R.F. a Germaniei 42 min.**

FESTIVALUL KUROKAWA

Japonezul HIDEAKI KUROKAWA este unul dintre cei mai buni jucători ai japonezilor. Niponul are un simţ deosebit al porţii şi ori de cîte ori pucul se află în posesia lui pericolul de gol devine iminent. Kurokawa, în vîrstă de 23 de ani, ne-a declarat, după meciul cu Bulgaria: „Sînt încîntat de ambianţa în care se desfăşoară meciurile. Deocamdată, sînt pe locul al doilea pe lista golgeterilor şi m-aş bucura enorm să ajung în capul listei. Aplauzele pe care le primesc după fiecare gol, din partea publicului, constituie pentru mine un imens stimulent moral. Gheaţa este bună, alunecarea perfectă, şi poate că şi aceşti factori mă ajută la înscrierea golurilor".

★

PANCIO MIHAILOV, căpitanul formaţiei bulgare, ne-a spus: „Sînt epuizat acum după meciul cu japonezii, care m-au hărţuit permanent, m-au sufocat, nu numai pe mine, ci şi pe colegii mei. Îmi dau seama că niponii constituie aici, la Bucureşti, o formaţie de prim rang. Rezultatul nu ne afectează, chiar şi la aceste proporţii, deoarece am venit în grupa B cu gîndul să învăţăm".

★

ERNST TRAUTWEIN, antrenorul echipei R.F.G.: **„Cu doi jucători accidentaţi înainte de meci şi alţi doi în timpul partidei, nu am putut face mai mult. Consider rezultatul şi comportarea echipei onorabile, iar victoria americanilor pe deplin meritată. Sperăm să rămînem pe locul al doilea".**

★

MURAY WILLIAMSON, antrenorul echipei S.U.A.: **„O. K. Acum totul e perfect şi pot să dorm liniştit. Nu văd ce ne-ar mai putea împiedica să revenim anul viitor în prima grupă. Adversarii de astăzi au fost excelenţi şi meciul la nivelul grupei A".**

ora H

(Urmare din pag. 1)

motiv de bucurie. Nu pentru că am pierdut în faţa norvegienilor şi japonezilor ci pentru că maniera în care am pierdut nu este prea onorantă.

Aceasta la primul mare şi autentic contact al hocheiului cu publicul.

Conducem, în schimb, în clasamentul „Fair-play"! Este, desigur, un merit. Dar, aşa a fost şi la Grenoble, şi la Ljubljana. Să mai amintim, oare, că în clasamentul valoric echipa noastră ocupă locul?...

Să nu mai fie nimic de făcut, nimic de sperat? Ba da. Înainte de toate tocmai ceea ce reprezenta misiunea principală a tricolorilor: apărarea cu demnitate, în deplinul sentiment al responsabilităţii, a fiecărei şanse. *Aceasta poate duce şi la victorie...*

VIZOR LA MANTINELĂ

(Urmare din pag. 1)

încrîncenarea căştilor şi platoşelor în neîntreruptа tentativă de avans — ni s-a părut, cu toată deformaţia profesională de care ne facem vinovaţi, un omagiu adus sportului într-un moment culminant al aventurii umane.

De fapt, nici nu ar trebui să ne mirăm. În viaţa bărbatului american, dincolo de **job** sau **business**, nu există suvenir mai pregnant decît mingea bătută cu maiul (căruia i se spune **baseball**) pe cîne ştie ce **play-ground** improvizat în vreo fundătură sau stradă lăturalnică, ori şarja cu stilcituri din cine ştie ce meci aprig intercolegial de football-rugby, disputat în larma infernală a alămurilor din tribună. Şi dacă toate acestea ar fi putut dispare cumva din memorie, la o anumită vîrstă, atunci cu siguranţă rămîne amintirea ultimei lovituri de **club** pe întinsa pajişte verde a **linkului** de golf.

Pe de altă parte, avem de a face cu astronauţi, cu plutitori printre stele, înotători prin imensul spaţiu cosmic, ale căror performanţe nu sînt de conceput fără o pregătire fizică excelentă, fără o viaţă cu adevărat sportivă. Toate declaraţiile lor de pînă acum — inclusiv cele din ziarul nostru de ieri — confirmă această axiomă.

Îi privim pe cei trei bărbaţi pe care conferinţa de presă bucureşteană ni-i înfăţişează: Charles Pete Conrad jr., Richard Francis Gordon jr., Alan Laverne Bean. Echipa a doua a cuceririi Lunii, mai temerară, cu sarcini mai extinse. Sînt înalţi, vînjoşi? — veţi întreba. De loc. Aşa cum au mărturisit ei înşişi, nu sînt supraoameni. Nici carura recordmanului, nici linia performerului. Dincolo de zîmbetul acela tipic, între inocenţă şi hotărîre, busturiile lor echilibrate lasă să se întrevadă exerciţiul fizic sistematic, nu de dragul desăvîrşirii exterioare, cît al împlinirii interioare.

Supuşi tirului întrebărilor gazetăreşti şi ştiinţifice, astronauţii americani ajung cu greu să mai răspundă curiozităţii noastre. Fireşte, Charles Conrad călăreşte cu plăcere, la ranchul tatălui soţiei sale, în Texas. Dick Gordon a fost în mai 1961 nici mai mult nici mai puţin decît recordmanul mondial de viteză absolută, cu performanţa de 1 391,6 km pe oră, realizată într-un zbor Los Angeles — New York, prilej cu care a cîştigat trofeul Bendix, parcurgînd distanţa transcontinentală în două ore şi 47 minute. Cel mai sportiv, în timpul său liber, este şi cel mai tînăr membru al echipajului, Alan Bean. Printre hobby-urile sale figurează surfingul (plutitul pe valuri, în picioare, pe o planşă de lemn), înotul, săritura de la trambulină, gimnastica şi handbalul, care în accepţie yankee nu este jocul lui Gruia şi Gaţu, ci un fel de pelotă bască americanizată.

Întrebările ar putea continua la nesfîrşit. Cu experienţa lor sportivă terestră şi după extraordinara lor aventură selenară, cum îşi imaginează mişcarea fizică şi sportul într-o lume viitoare care va popula alte planete? E de presupus, cu naivitate, că în laboratoarele selenare, sub clopotele lor de sticlă, cercetătorii, în orele lor de calm, vor juca şah sau bridge, precum suportînd dificultatea echipamentului de scafandru, dar beneficiind de povara uşurată a propriului corp, vor ţopăi într-un original şotron, vor încerca un badminton extraterestru cu bile grele, poate de biliard... Cine ştie. Oricum, în filmul pe care ni l-au prezentat, Bean a comentat „salturile de girafă" ale colegului său şi ne-a explicat cît de greu este să te apleci pe Lună. Vor trebui, deci, căutate sporturi mai statice. Astronauţii de azi cedează cuvîntul viitorului.

Dar pentru a nu pierde contactul cu contemporaneitatea, ei s-au grăbit spre Palatul de gheaţă bucureştean pentru a-şi urmări compatrioţii în meciul-derby al acestui campionat mondial. Apariţia lor — însoţiţi de astă dată de soţii — a fost viu aplaudată. Spectatorii au avut, în această împrejurare, impresia netă, copleşitoare, că au pus ei înşişi mîna pe roca selenară.

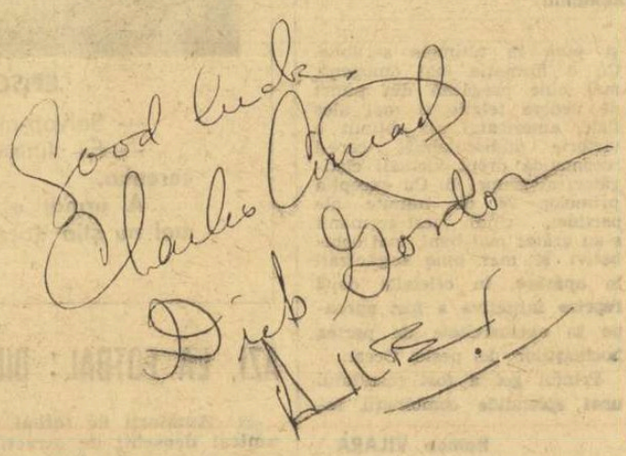

Salutul astronauţilor americani către sportivii români

MECIURI DE VOLEI ÎN GIULEŞTI

Ieri după-amiază, în cadrul etapei a 13-a a diviziei A, în sala Giuleşti s-au desfăşurat două partide feminine. În prima, Rapid a învins Progresul cu 3—0 (8, 2, 5). Scorul ilustrează perfect diferenţa de valoare dintre cele două echipe, tînăra şi neexperimentata formaţie din str. Dr. Staicovici fiind o „pradă" uşoară pentru rapidiste. Învinsele au jucat curajos (cînd au condus cu 5—0 şi 6—1) doar la începutul setului I. După aceea, maturitatea, valoarea tehnică superioară a feroviarelor şi-au spus cuvîntul.

În continuarea programului, într-o partidă echilibrată şi de mare luptă, s-au întîlnit I.E.F.S. şi Universitatea Timişoara. Victoria a revenit echipei Universitatea Timişoara cu scorul de 3—0 (14, 4, 15).

N. MATEESCU, O. GUTU
corespondenţi

MĂRŢIŞOARE LOTO

Marţi 3 martie a.c. se închide vînzarea biletelor pentru concursul Pronoexpres, iar joi 5 martie a.c. este ULTIMA ZI pentru tragerea LOTO — ambele ale Mărţişorului — care oferă participanţilor — mărţişoare — premii atractive ca: autoturisme la alegere în număr NELIMITAT, excursii în Japonia, Italia, Cehoslovacia, Finlanda şi U.R.S.S. precum şi Turul Poloniei, numeroase premii în bani ş.a.

Cu 30 lei puteţi participa la ambele trageri cu şanse mari de cîştig.

Amănunte în agenţiile Loto-Pronosport.

PREMIILE CONCURSULUI EXCEPŢIONAL PRONOEXPRES DIN 22 FEBRUARIE 1970

CATEGORIA I: 2 autoturisme „Dacia 1 300"; a II-a: 1 autoturism „Dacia 1 100"; a III-a: 7 autoturisme „Moskvici 408" şi 5 variante 10% a 5 450 lei; a IV-a: 2 autoturisme „Skoda 1000 MB" şi 5 variante 10% a 4 939 lei; a V-a: 701,6 variante din care 100 excursii Moscova — Leningrad prin tragere la sorţi; a VI-a: 12 123 variante a 50 lei.

Primul gong oficial al juniorilor

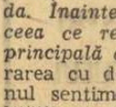

Azi, de la orele 10, în sala Casei de cultură a sectorului 5 (calea Şerban Vodă nr. 213) se va desfăşura prima etapă din cadrul fazei pe municipiu a campionatului naţional al juniorilor mici (16—17 ani) şi mari (17—18 ani) la box. Începînd de azi, în fiecare duminică, de-a lungul a opt etape, cei 170 de juniori bucureşteni vor încrucişa mănuşile în vederea desemnării campionilor oraşului Bucureşti.

INTRAREA STRICT OPRITĂ!

Posedînd cuvenitul permis de intrare la manifestaţii sportive, eliberat de C.N.E.F.S., ziariştii au totuşi surpriza, din cînd în cînd, să constate că documentul acesta este un simplu petec de hîrtie, lipsit de valoarea ce i se conferise iniţial, în intenţia firească de a se veni în ajutorul activităţii de presă.

Astfel, pentru campionatul mondial de hochei pe gheaţă (grupa B), care se dispută în aceste zile la Bucureşti, ziariştii n-au putut avea acces pe patinoar, în baza legitimaţiilor obişnuite. Unora dintre ei, angrenaţi direct şi permanent în activitatea de reflectare a acestui eveniment sportiv, li s-au eliberat tichete speciale, dar cei mai mulţi s-au văzut puşi în situaţia de a fi opriţi, mai mult sau mai puţin politicos, în faţa porţilor de intrare. Poate că nu e lipsit de semnificaţie amănuntul că, în acest timp, pe patinoar au avut acces, cu permis sau... fără, numeroase persoane cu o destul de vagă legătură (în unele cazuri, nici una) cu acest campionat mondial de hochei pe gheaţă.

O situaţie similară a fost creată şi la campionatele europene de box, la unele meciuri internaţionale de fotbal, la întîlnirile de tenis.

Este necesară intervenţia directă a conducerii C.N.E.F.S. pentru ca legitimaţiile pe care le eliberează această organizaţie să fie respectate, nu cînd şi cînd, ci totdeauna, de către organizatorii de manifestaţii sportive? Se pare că da!

CROAZIERA Nr. 1

TONI KEHLE este îngerul păzitor al formaţiei vest-germane. În meciurile cu Iugoslavia şi Japonia, dar mai ales în derbyul de aseară, el a avut nenumărate intervenţii miraculoase, fiind un puternic suport moral pentru coechipierii săi. Cînd a venit la Bucureşti, antrenorul Trautwein îl desemnase ca rezervă a lui Makatsch, în umbra căruia s-a aflat mai tot sezonul. Rănirea prietenului său, chiar în primele minute ale meciului inaugural, i-a prilejuit un debut excelent, care l-a consacrat, în continuare, pentru postul de portar al echipei All Stars Bucureşti 1970.

A început să joace la E. V. Füssen şi manifesta calităţi pentru a deveni un bun atacant. Antrenorul echipei de juniori i-a admirat însă curajul neobişnuit şi tenacitatea, promovîndu-l în postul de apărător al butului. De atunci nu s-a mai despărţit de tricoul cu nr. 1.

La 22 de ani şi 20 de selecţionări în reprezentativa R. F. a Germaniei, Toni are în faţa sa frumoase perspective. Cu condiţia însă să nu-şi trădeze pasiunea pentru hochei, deoarece el manifestă mari calităţi de automobilist şi este tot mai mult tentat să ia parte la marile raliuri.

DUMINICILE UNUI NESPORTIV

ARBITRUL

„Pentru a se evita incidente între arbitri și jucători..." „Spre a-i apăra pe arbitri de molestările publicului..." „În vederea protejării arbitrilor de violențele iscate de sentințele date..." etc. Astfel de fraze se citesc mereu în presa sportivă, dovadă că bieții arbitri au în adevăr nevoie să fie puși sub scutul unor măsuri protecționiste, ca nu cumva să le căsuneze vreun neajuns jucătorii, publicul sau chiar unii și alții laolaltă. Aceasta nu numai fiindcă unii cred că intervenția arbitrilor este în exces și strică mișcarea și progresia jocului, dar și fiindcă există pretutindeni și întotdeauna „cealaltă parte", adică aceia care ar vrea să câștige și nu sînt în stare, sau aceia care pierd și n-ar dori de fel, sau aceia care își mai imaginează, cu o naivitate simulată, că scopul scuză mijloacele. Urmează atunci, din partea fanaticilor, cele mai necumpătate injurii, pe care le varsă asupra arbitrilor, pecetluiți de ei cu epitetele de incapabil, chior, mărginit ori chiar „cumpărat" de echipa adversă.

Eu însă cred în deplina inocență a arbitrilor, a celor onești, de bună seamă, fiindcă de ceilalți nu mă ocup, o dată ce ei, puțini cîți mai sînt, uzurpă doar titlul și funcția de judecători sportivi. Cred, zic, în această deplină inocență a lor, pentru că eu însumi am fost arbitru, nu de fotbal sau de vreo altă disciplină sportivă, firește, ci de competiții artistice. Deosebirea este destul de mare, recunosc, dar numai la o privire superficială, deoarece relația de la obiectul judecat la judecător e cam aceeași. Știu cîte probleme și frămîntări de conștiință îți muncesc pe astfel de judecători, uneori într-un răgaz mai lung de deliberare, alteori în fulgerul scurt al clipei trecătoare. Nu în toate cazurile sentința corespunde judecății generale, dar în toate cazurile ea este adecvată cu opinia, capacitatea, acuitatea de observație și puterea de sinteză a judecătorului.

Un arbitru este cea mai potrivită articulație dintre joc și publicul care îl urmărește. Arbitru și public se identifică în plăcerea jocului, cu osebirea că arbitrului îi lipsește pasiunea părtinitoare a mulțimii; el judecă obiectiv, ceea ce mulțimea judecă subiectiv, aplicînd canoanele disciplinei cu strictețe. Dacă n-ar fi arbitrul, competițiile s-ar putea transforma ușor în încăierări de troglodiți, care ar face multe victime nevinovate.

Pentru cei ce se interesează de sport ca de un joc, avînd interferențe cu artisticul, judecata aceasta pare de la sine înțeleasă. Ceilalți urmează neapărat să caute să înțeleagă intangibilitatea arbitrului, care nu reprezintă nici publicul, nici pe jucători, ci principiul abstract care prezidează jocul și îl diferențiază de ciomăgeala primitivă.

Este ușor, firește, să osîndești pe un arbitru, deciziile aduse de el, concepția sa asupra desfășurării unei competiții, dar e mult mai greu s-o faci cînd te întrebi cum ai fi procedat tu însuți în locul lui. Și, mai ales, ce-ai fi simțit cînd te huiduiau de o parte cei din tribune, de altă parte te omorau, din vîrful genelor, jucătorii. Eu țin neapărat cu arbitrii, fiindcă știu ce-am simțit cînd, părăsind mai demult sala unui teatru, împreună cu colegii mei din juriul unui mic festival, am auzit murmurele de nemulțumire ale suporterilor celor rămași fără premii. Și, în sală, nu erau decît vreo trei sau patru sute de oameni! Oare ce se întîmplă în sufletul arbitrilor, cînd, în tribunele ce „murmură", se află vreo treizeci sau patruzeci de mii de suporteri nemulțumiți?

Stimați-i pe arbitri, fiindcă în ei se concentrează, de obicei, ceea ce este mai bun în sportivitatea jucătorilor și în conștiința publicului!

George SBÂRCEA

Un interviu acordat în exclusivitate ziarului „SPORTUL"

DIMINEȚILE PREȘEDINTELUI FINLANDEI, URHO KEKKONEN, POVESTITE DE EL ÎNSUȘI, PENTRU TINERETUL SPORTIV ROMÂN

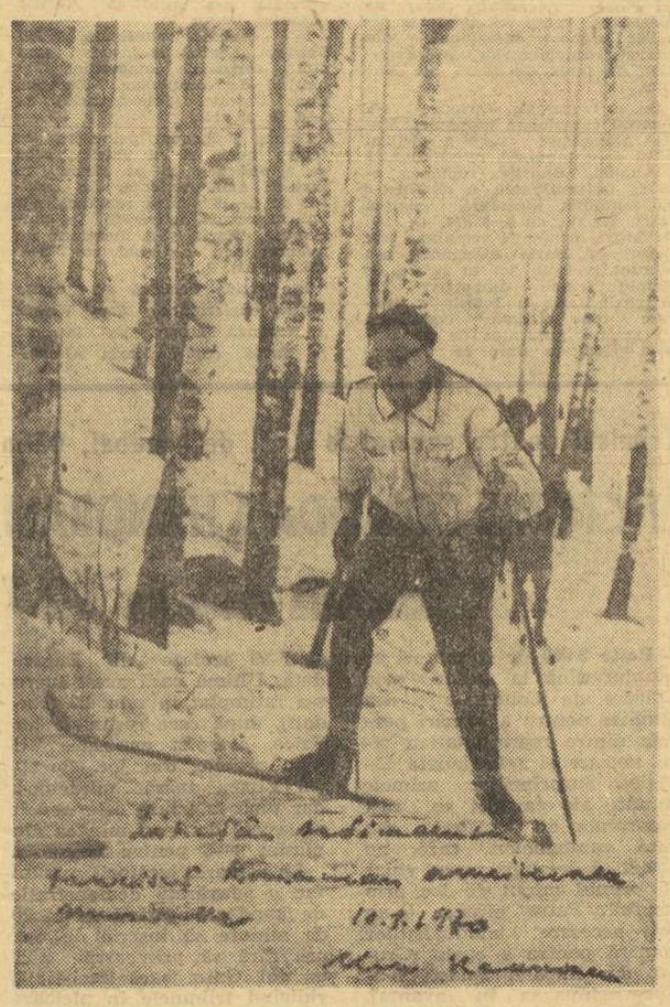

Trimit tineretului sportiv român salutările mele cele mai călduroase.
URHO KEKKONEN

— Ce rol joacă exercițiul fizic și sportul în viața omului contemporan?

— Sportul este o mișcare populară, pe care omul modern e greu s-o ignoreze. Sportul face participanți activi din tineri, iar generațiile mai vîrstnice urmăresc evenimentele sportive ca pe acele manifestări care aduc cu sine entuziasmul.

— Campion și recordman în atletism și schi, apoi secretar și președinte al federației de atletism, al organizației sporturilor din patria dumneavoastră și lider al Comitetului Olimpic Finlandez — ne puteți oare vorbi despre cea mai puternică amintire din viața dumneavoastră de sportiv?

— Desigur, am multe amintiri fericite din zilele mele de sport competițional, însă ceea ce mi-a rămas cel mai viu în memorie este camaraderia incomparabilă dintre noi, sportivii.

— Acum, cînd înalta muncă pe care o depuneți în fruntea Finlandei vă absoarbe principalele preocupări, mai acordați interes sportului?

— Nu știu dacă ceea ce fac acum mai poate fi privit drept sport, în sensul strict al cuvîntului. Schiez peste o mie de kilometri în lunile de iarnă și parcurg, pe jos, în restul anului, în fiecare dimineață, distanțe între 5 și 15 kilometri, într-o drumeție solitară.

— Finlanda a fost gazda Jocurilor Olimpice și a produs mari atleți ca Paavo Nurmi, care a devenit un simbol universal. Ce rol considerați că joacă sportul pentru moralul națiunii și, mai ales, pentru elevarea tineretului finlandez?

— Sportul este o mișcare de tineret, dintre cele mai puternice, prin conținutul educativ și prin exprimarea lui stimulativă, spectaculoasă, mișcare ce în felul ei alcătuiește o verigă de legătură între popoarele lumii. În țara noastră, în Finlanda, ca și pretutindeni, sportul are o mare valoare pedagogică. Colectivitatea sportivă trebuie să persevereze temeinic, neabătut, cu convingere nestrămutată și, aș adăuga, chiar cu pasiune, fără de care nimic nu e înălțător. Căci numai astfel pot fi biruite greutățile inerente oricărei acțiuni omenești, — omul trebuind să se dăruiască luptei sportive în care e angajat, cu toată ardoarea, cu toată convingerea, cu toate resursele sale de acționare. Adevăratul sportiv, consacrat nu de performanțe conjuncturale, ci de crezul, de mentalitatea, de orientarea și de atitudinea lui leală, se cuvine să se dăruiască total luptei sportive și să știe să rămînă modest la propriile sale succese, să primească eșecurile cu demnitate și cu încrederea că dintr-o înfrîngere se naște viitoarea victorie. Dar și într-un caz, ca și în celălalt, să lupte, să lupte neprihănit. Sportul — acest prețios factor educativ — dezvoltă caracterul, în aceeași măsură în care își împlinește marile prerogative de întreținere a unei valoroase condiții fizice.

★

Acum o jumătate de veac, tînărul Urho Kekkonen deținea, la vîrsta de 20 de ani, 5 recorduri regionale, iar la 24 de ani reușea la triplusalt performanțe care constituiau recorduri mondiale neoficiale ale timpurilor. Sprinter și totodată alergător pe distanțe medii, săritor în lungime, în înălțime și la triplusalt, performer în cursele cu obstacole și, în sfîrșit, aruncător de disc, ciocan și greutate, Urho Kekkonen s-a dovedit în anotimpul zăpezilor și un schior cu mari resurse.

Într-o discuție cu faimosul Gunder Hägg — atletul suedez care a ținut afișul sportiv între 1941 și 1945, realizator a nu mai puțin de 13 recorduri mondiale —, Urho Kekkonen a răspuns unor întrebări pe care fostul atlet, devenit ziarist, i le adresa atunci pentru publicațiile la care colabora, afirmînd că orice om trebuie să dedice o oră pe zi exercițiului fizic. Iar despre sport, a răspuns că el e o **mare plăcere la tinerețe și o necesitate la bătrînețe. El asigură o zveltețe care întreține, în egală măsură, energia atletică și mobilitatea spirituală.**

În încheierea interviului ce a binevoit să ni-l acorde, în exclusivitate pentru ziarul „SPORTUL", președintele Urho Kekkonen a adresat în scris un mesaj pentru tineretul sportiv din România, pe o fotografie a sa care îl redă angajat într-o cursă de schi în exercițiile cu care-și începe diminețile, mesaj pe care-l reproducem ca atare.

V. FIROIU

ÎNCĂ ÎN SECOLUL TRECUT

„ALERGĂRILE DE PATINORI DIN CIȘMIGIU"

Patinajul, ca „sport de plezir" se practică în țara noastră de mai bine de o sută de ani. Prima mențiune certă referitoare la existența sa o găsim în presa Capitalei din anul 1864. Este vorba de un foarte reușit desen apărut în revista umoristică AGHIUȚĂ (26 ianuarie 1864) sub titlul Petrecerea din Cișmegiu; un patinator a căzut pe gheață, iar celălalt, aflat lîngă el îi spune: **trebuia să-ți pui patinele nu la picioare.** Așadar pe lacul Cișmigiu se făceau petreceri de iarnă în vremea aceea și se patina.

PRIMELE ÎNGHEȚĂRI

Urmărind mai departe presa Capitalei din a doua jumătate a secolului trecut, aflăm amănunte interesante și despre primele întreceri de patinaj. Iată o scurtă relatare, apărută în revista SPORTUL, la 1 februarie 1880: „Cine, în iarna aceasta, mergînd pe lacul Cișmigiu, nu a admirat acel tablou, unde doamne, domnișoare și domni, patinînd, se întreceau prin figuri, ce făceau pe gheață? Sîntem veseli că a început a prinde rădăcini la noi această instituțiune care pe lîngă plăcerea și mulțumirea ce produce, este unul din exercițiile salutare corpului"

Cu un an mai înainte primăria Capitalei înghebase prima organizare a patinajului, contractînd (în 1879) concesionarea gheții din Cișmigiu, cu clauza specială ca: „...jumătate să fie pentru patinagiu și jumătate pentru tăiere și depozitare, ca să se acopere nevoile de vară ale orașului". Mult mai tîrziu — în 1895 — acea jumătate de gheață rezervată „pleziriștilor" era dată în exploatare, cu taxă de intrare, pentru uzul patinatorilor fiind gata construit și dat în folosință „un pavilion mare, cu 7 uși, 6 ferestre obișnuite și 12 mai mici"

CEI DINTÎI CAMPIONI

La 9/22 ianuarie 1883 a fost organizată în Cișmigiu prima întrecere „oficială" de patinaj, la ea participînd treisprezece „așî" ai timpului. Iată lista cîștigătorilor și a trofeurilor distribuite: 1. Alergarea mică (ocolul lacului o singură dată), Tilică Orăscu, un port-tabac de bronz; 2. Figuri, L. Eduard, un ceasornic de aur; 3. Vînătoarea drapelului, același temerar Tilică Orăscu, un tablou; 4. Alergarea de fond (de trei ori înconjurul lacului), N. Cuțarida, un vas de bronz. Cea mai pasionantă întrecere a fost vînătoarea drapelului, care consta din înconjurul, de două ori, al lacului, cu un drapel în mînă, alergătorii ferindu-se unii de alții ca să nu li se ia drapelele. Bravul cronicar care ne descrie aceste întreceri ne dă și timpul realizat de alergători, la fiecare cursă, dar uită să ne indice distanțele parcurse, așa încît nu putem afla vitezele realizate de iluștrii pionieri ai patinajului românesc.

Întrecerea aceasta a atras (împreună cu muzica militară care a cîntat toată ziua) peste două mii de spectatori „dintre care 1 700 cu bilete plătite", deci patinajul a fost îndrăgit de bucureșteni chiar de la început.

Ion MUNTEANU

RĂSPUNDE Ion Poștașu

N. MIRESCU — București. Bobleț este denumirea folosită în ultimul timp pentru bobul de două persoane. Nu este un termen oficial, dar el este tot mai mult uzitat în limbajul micii familii a bobului internațional.

SABIN BOCHIȘ — Dej. Mircea Lucescu, căpitanul echipei noastre naționale de fotbal, a absolvit A.S.E.-ul. Specialitatea: Comerțul exterior.

DAN B. — Cluj. Între noi și Mexic este o diferență de fus orar de 8 ore. Cînd la București este ora 0, la Ciudad de Mexico, unii nici n-au terminat cu masa de prînz, fiind ora 16 a aceleiași zile.

DUMITRU ALDEA — Galați. Dintre „Spectacolele El Mundial '70", am ales: San Salvador: „Prea mic pentru un război atît de mare". Grupa a III-a: „Discuție bărbătească". C.M. pentru Anglia: „O chestiune de onoare".

A. TELEKY — Cluj. „M-am adresat cu aceeași rugăminte, atît Federației române de fotbal, cît și Federației engleze („The Football Association"). Ghiciți care din ele nu mi-a răspuns?". E o întrebare prea ușoară: bineînțeles, Federația română! După cîte sînt informat, este în curs de execuție o nouă insignă a federației noastre de specialitate. Să sperăm că iubitorii de fotbal o vor putea obține (firește, contra cost), fie adresîndu-se federației (și primind răspuns!), fie Clubului suporterilor echipei naționale de fotbal.

VICTORIA GETA RADU — București. „Îmi place fotbalul mai mult ca orice pe lumea aceasta! Știți de cînd îl practic? De la 8 ani (acum am 17)". După ce ne faceți această mărturisire, vă exprimați dorința de a juca în echipa feminină de fotbal a clubului Rapid. Cu o asemenea vechime și experiență în fotbal, ați putea juca și în echipa de băieți! În orice caz, adresați-vă clubului Rapid, cu care am și vorbit în legătură cu ceea ce m-ați rugat. Antrenorul echipei feminine este fostul internațional, Micky Mihăilescu. Dar, să vă dau și adresa clubului: șoseaua Giulești nr. 18.

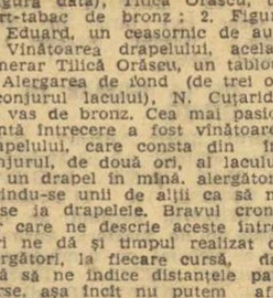

ȘTEFAN BUZATU — Satu Mare. Vreți să deveniți membru cotizant al clubului dv. favorit, Steaua? Adresați-vă clubului, București, strada Plevnei 114. Poate că aveți noroc și vi se primește cotizația! Păcat că nu ia ființă și un club... Ion Poștașu. Vă asigur că nici unul dintre cei care și-ar exprima dorința de a deveni membru cotizant, n-ar fămîne fără răspuns!

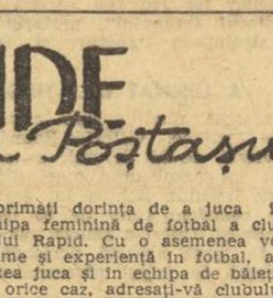

Ilustrații: **N. CLAUDIU**

meditații inocente

Gilbert Bécaud, într-unul din acele inimitabile cîntece ale sale, cere să fie crezut că, în fond, din tot și toate, importantă e trandafirul. Personal, îl cred din suflet. Da, importantă e trandafirul, la alt mod de simbol a spus-o și Saint-Exupéry, în acest vis a trăit și ciudatul Meaulnes al nu mai puțin ciudatului Alain Fournier, pentru un astfel de trandafir și-a dat întristata-i viață și prințul jutlandez al Eisenorului de-acum cincisprezece secole; poate trandafirul acesta pierdut îl caută cu ardoare și oamenii, în revenirea lor spre stele. De acord, o să mi se spună: dar unde țintiți matale? Ia-o cu plebiscitul și lasă fasoanele subțiri, am mai văzut noi de-ăștia care le știu pe toate și fac caz de ce și cîte știu. Iertați-mă, în duminica asta caut și eu un trandafir oarecum pierdut, chiar dacă nu este acela al lui Bécaud sau al celebrităților înșirate mai sus. Și vinovate sînt numai revistele de la Sf. Sava de care v-am mai vorbit. Fiindcă, oricît am făcut eu pe grozavul, am răstoit paginile trimise de nea Teniță întîi cu rutină, apoi m-am oprit, le-am reluat, m-am oprit iar. N-aș vrea să fiu înțeles greșit: trecutul, ca orice trecut, e... trecut. Domnul cu el, mortul de la groapă nu se mai întoarce. Mi-am continuat însă o visare spre prezent și am poposit în mijlocul acestui prezent, înconjurat de umbrele încă vii ale unor adolescenți, care, unul cîte unul, s-au ridicat dintre paginile tipărite odinioară, mi-au zîmbit încurajator și, așa, fără cuvinte, au stat de vorbă cu mine ca pe vremuri, doar prin undele extrem de înduioșătoare ale aducerilor aminte.

Cu umbrele acestea de brat, m-am amestecat cu altele și altele... ia te uită, sună goarna de masă în curtea bătută cu pietriș mărunt de la școala de ofițeri rezervă Nr. 1 din Ploiești: tropăitul bocancilor pe treptele compăniilor, spre ciorba de praz cu carne de cal și sfînta, binecuvîntata fasole, pare năvala unei turme de bizoni în preeriile lui Karl May sau Zanè Grey. Mergem cîntînd vitejește spre ciorba din sala de mese, și pe drum, din zece-n zece metri facem și cîte o sută de culcări, probabil ca să ni se deschidă poftă de mîncare. Pe urmă pornim în mars pînă la barierele Cîmpinei — și toți avem în piept un singur trandafir, din punctul nostru de vedere în acel război nefericit, mai important decît orice pe lume: tinerețea noastră. Cîntăm fără prea multă convingere povestea vulturului coborît din munte să ne spună confidențial că sîntem români și eroi, gîndindu-ne la cantilena, de astă dată a unei columbe dezabuzate, plimbîndu-și răzvrătirile de aventurier alături de prietenul lui mai vîrstnic, Paul Verlaine, prin Parisul tuturor răzvrătirilor... Dulce tinerețe / robită oricui, / din delicatețe / viața mi-o pierdui... (Rimbaud, Cîntec din cei mai înalt turn). Dimineața, cînd ne-ntoarcem, sîntem vineți de praf și osteneală. Cîntăm iar, mîncăm iar ciorbă de praz, onorați la felul doi cu iahnie de prune asezonată cu carne de cal. (Ciorba n-avusese carne, ci doar o murătură la doi elevi).

...Da, băieți. Și alături de mine, mîncînd ciorbele astea Z. B., prunele și marmelada de dovleac (50 de grame de cap de căciulă la „gustarea" de dimineață), mîncau cu același și neschimbat trandafir în piept toți acei amici ai mei, azi cu părul mai rărit și încărunțit, care chiar dacă nu proveneau de pe băncile Sfîntului Sava, proveneau de pe băncile altor licee și facultăți, licee și facultăți comune unor tineri care învățau și făceau și sport de dragul sportului și al precarelor cluburi unde erau legitimați: iată silueta de turn de control aviatic a lui Nuți Fălcoianu, obrazul totdeauna ras proaspăt și very distinguished, un obraz de gentleman de City, al lui Pepelea, iată și zîmbetul limpede al încheietorului de ploton, elevul-plotonier t.r. Anghelache, (exact zîmbetul cu care marca goluri pe „Unirea Tricolor"), dinții albi și vocea specială a lui Didi Dănilă, umerii lui Pîrcălăbescu, picioarele arcuite ale lui Misu Condeescu... primii care-mi vin în minte. Și mai erau atîția! Studenți, licențiați, elevi, normaliști. Aveam și patru doctori: în litere și filosofie, matematică și... în teologie. (Zău!)

Acesta a fost rostul piedoariei mele pentru trandafirul de azi al lui Bécaud, trandafir existînd și ieri și alaltăieri, fiindcă trandafirii se pot ofili, dar cresc alții în loc, din aceleași rădăcini, nu? Sigur că o viață se poate pierde și „par delicatesse". Nea Teniță, (care, am mai spus-o, e un dulce vrăjitor), mi-a atras atenția că ar fi păcat să se-ntîmple așa. Și eu țin cu nea Teniță, n-am încotro. Și-i mulțumesc pentru revistele în care am găsit scrise cu acuratețe pe ultimele pagini, rezultate ce nu pot decît să facă o mare cinste mișcării sportive actuale din țara noastră. Dacă cineva cîntă: Merci, Bécaud, eu spun tare: Merci, nea Teniță.

Al. STRUȚEANU

BRUMEL SĂRITORUL COSMIC

GOANA DUPĂ RECORD

- Încercări zadarnice
- Minsk, Zürich, Los Angeles, Kiev
- Alarmă!

In sezonul olimpic, Brumel a început o goană nebună după record. A avut o iarnă turbată, a acumulat atîta forță încît nu mai încăpea în el și s-a năpustit pur și simplu în sectorul de sărituri. Primăvara, timpuriu, a avut — e drept — un accident i s-a imbolnăvit din nou genunchiul, lucru care se întîmplă destul de des săritorilor în înălțime. A încercat să-l lecuiască, dar n-a reușit. Atunci a început din nou să sară, în ciuda durerii. Și sărea destul de bine.

Îmi amintesc de primele sale întreceri din anul 1964. La Minsk, cu prilejul meciului de primăvară al orașelor și republicilor socialiste sovietice am plecat împreună cu automobilul lui. Brumel a stat aproape 24 de ore la volan (nici eu, nici Marina nu știm să conducem mașina), s-a odihnit în scurte popasuri, am luat un prînz frugal și am făcut o partidă de șah. Eram îngrijorat pentru Valeri, mă gîndeam că o să obosească și n-o să poată sări bine. Dar el, a doua zi, a trecut cu ușurință 2,23 m și a cerut ca ștacheta să fie ridicată la înălțimea record de 2,29 m. Pe care, însă, nu a reușit s-o învingă.

Apoi, împreună cu Bolotnikov și Ter-Ovanesian a plecat în Elveția. Printre adversarii săi s-a numărat și polonezul Czernik. Brumel avea o mare stimă pentru acest săritor. Czernik s-a ținut bine, dar s-a oprit la 2,16 m. Valeri a trecut 2,24. Recordul rămînea, însă, în picioare.

Dar Brumel nu s-a dat bătut. Era ferm convins că va bate recordul la Los Angeles, la „meciul giganților". Faimosul „smog", care făcea atîta sînge rău multor atleți, nu îl afecta cu nimic, din contra, se pare că îl influența în bine. La unul din antrenamentele de la Los Angeles, a încercat tartanul, un nou material care tocmai apăruse. I-a plăcut foarte mult.

— Dacă vreți, putem să acoperim cu tartan sectorul de sărituri, i-au propus organizatorii meciului.

— Desigur, răspunse Brumel, însă reveni imediat. Dar este, oare, recunoscut tartanul de către Federația internațională?

— Deocamdată, nu.

— Atunci nu-mi trebuie. O să sar pe zgură.

„Voi dobori recordul — se gîndea el în sinea sa — și din cauza tartanului nu-l vor omologa". Era atît de bine pregătit, încît nici o clipă nu se îndoia de succes. Cu toate acestea, a sărit doar... 2,23 m.

Nicicum nu reușea să-și îmbunătățească performanța.

— Genunchiul? I-am întrebat eu atunci. Nu-ți ajunge viteza? Nu ești în bună dispoziție?

— Ba, totul e în ordine, răspunse Brumel. Pur și simplu este foarte greu să sări la asemenea înălțimi.

Spre sfîrșitul verii a făcut o nouă încercare, la Kiev. 2,24 m. Și atunci, Brumel a înțeles, dintr-o dată, că nu va reuși să doboare recordul în acel sezon. Mai mult, simțea că seria starturilor la înălțimi maxime l-a obosit, l-a luat din forță și din prospețime. Între timp, pînă la Jocurile Olimpice rămăsese foarte puțin.

Zîmbea, cînd dădea interviuri, dar cu el însuși era foarte sincer: „Pot să pierd la Olimpiadă. Thomas știe că o să-mi les din formă, iar el s-a antrenat undeva, neștiut de nimeni, tot sezonul". Astfel s-a dat alarma.

- Se confirmă temerile
- Un spectacol dramatic pe stadionul olimpic
- Și, totuși, victorie!

In august, Brumel a pierdut pentru prima oară, în ultimii ani, campionatul U.R.S.S. A sărit aceeași înălțime (2,17 m) cu Robert Savlakadze, apărut de undeva din umbră, dar a fost învins la numărul încercărilor. După două săptămîni, Brumel iar a fost învins de Robert. La Tokio, la Olimpiadă, a șosit, deci, într-o dispoziție foarte proastă.

Era cît pe aci să se prăbușească la întrecerile de calificare. Caraghios lucru: a doborît de două ori la înălțimea „puerilă" de 2,03 m. Savlakadze a venit spre sector, fără să mai înțeleagă nimic:

— Ce, ai înnebunit? — se răsti la el într-un amestec de rusă și gruzină.

Valeri s-a ruculeș și a sărit într-o ultimă și disperată încercare. Aproape că a albit în acele clipe.

Dar seara, în finală, nimeni nu a băgat de seamă că Brumel nu se află în formă. La înălțimea de 2,18 m au rămas doar Thomas cu el, Brumel conducînd la numărul de încercări.

Valeri l-a prețuit totdeauna pe John Thomas. Americanul avea atunci moralul fracturat, acasă era deseori învins de atleți mai tineri, dar Valeri afirma, cu toate acestea:

— Thomas e un săritor de superclasă și la Olimpiadă îmi va fi concurentul principal. Cu ceilalți o să mă descurc mai ușor.

În realitate, în toți acești ani Brumel s-a întrecut numai cu Thomas. Alți adversari nu avea, și lumea sportivă urmărea cu un interes urias acest duel al giganților. Brumel a pierdut o singură dată la John, în timpul unuia din turneele sale de iarnă în S.U.A. În același turneu, l-a învins, însă, de două ori pe Thomas.

La Tokio, amîndoi au sărit 2,18 m și la această înălțime și-au irosit toate forțele.

Thomas, ca un sportiv adevărat, a zîmbit și l-a felicitat pe Brumel. Dar cuvintele sale erau foarte triste:

— Finish for me! Gata, abandonez sportul!

Și l-a abandonat...

- Un an de starturi liniștite
- 2,19 m cel mai bun rezultat
- Pauză după Paris

După Olimpiadă, Brumel și-a îngăduit o pauză de un an întreg. Este adevărat că la antrenamente nu se cruța, dar nu a mai asaltat recordurile și a hotărît să-și odihnească genunchiul bolnav și să participe numai în cazuri excepționale la concursuri. A luat primul start de-abia în iulie și a sărit doar 2,15 m. În meciul cu americanii, disputat de data aceasta la Kiev, a cîștigat cu rezultatul de 2,18 m. Cea mai bună săritură a lui Brumel în sezonul 1965 a fost de 2,19 m, un rezultat modest pentru el. Merită să povestim despre ea.

În vară, Valeri s-a îmbolnăvit de gripă. Timp de o săptămînă a zăcut cu temperatură mare. În acest timp, selecționata U.R.S.S. trebuia să plece la Oslo, la „Cupa Europei", iar Viktor Bolșov, din nu știu ce motive, nu a putut să-i înlocuiască pe lider. A trebuit, așadar, să plece.

Cu două zile înainte de start, Brumel se perpelea în călduri. L-a vindecat discobolul Kim Buhanțev, medic de profesie. A venit la el în cameră, a turnat ceva într-un pahar și i-a spus:

— Hai, înghite mixtura asta!

Bolnavul bău și oftă: „Zubrovkă, vodcă veritabilă!"

— Nu te certa cu doctorii, răcni Buhanțev și umplu din nou paharul. După care îl înveli pe Brumel cu două plăpumi și plecă, urîndu-i noapte bună. Dimineața, Valeri era proaspăt, sănătos. Și pînă atunci, două săptămîni, băgaseră în el numai penicilină... A sărit 2,19 m!

În toamnă, Brumel a simțit că este din nou gata de luptă. La începutul lui octombrie, s-a întors de la Paris, unde a cîștigat întrecerea săritorilor la meciul de atletism Franța — U.R.S.S. A doua zi după sosire, a făcut un antrenament și s-a simțit atît de bine încît s-a gîndit: „Sezonul nu s-a terminat. Doar și înainte am reușit să bat recordul toamna".

Nici nu bănuia că peste două zile va trebui să la o lungă pauză, nu pentru o lună, nu pentru două, ci pentru ani...

- Accident
- Gînduri înainte de operație
- „Numai să nu-mi taie piciorul"

La 5 octombrie 1965, seara tîrziu, pe șoseaua Iauzka, alunecoasă din cauza ploii, s-a răsturnat o motocicletă. Conducătoarea vehiculului, o studentă, pe nume Tamara, o motocicletă cu experiență, s-a ales cu cîteva zgîrieturi; pasagerul, în schimb, Valeri Brumel, și-a strivit piciorul sub mașină.

Valeri și-a revenit destul de repede. „Piciorul de bătaie!" — îi trecu prin cap. Nu s-a hotărît dintr-o dată să-și privească piciorul sting. „E întreg!" Își îndreptă privirea, apoi, spre cel drept și era gata să-și piardă din nou cunoștința: de după genunchi se vedea o bucată albă de os.

Un „Zaporojeț", care trecea întîmplător la acea oră, l-a dus pe campionul rănit la spitalul de urgență „Sklifosovski" din Moscova.

Brumel pierduse mult sînge, se simțea foarte rău, avea dureri teribile. Și totuși îi întreba pe medici, pe surori: „Îmi veți salva piciorul? Nu o să-l tăiați?" „Nu-ți pierde speranța", îi răspundeau. „În curînd va sosi un traumatolog cu experiență".

Operația se anunța atît de dificilă, încît chirurgul de gardă, neîndrăznind să riște, l-a telefonat acasă chirurgului-șef, Ivan Ivanovici Kucerenko. Acela a sosit imediat, nici nu l-a privit măcar pe Valeri, s-a uitat doar la piciorul accidentat și încruntîndu-se l-a spus: „Fii liniștit! Totul va fi în ordine". Dar Kucerenko și-a dat seama imediat că e vorba de un caz foarte, foarte grav.

În așteptarea operației, Brumel se gîndea. Se gîndea că obosise, că se săturase de sport, de călătorii, de întreceri, de antrenamente. Nu atît corpul, cît — mai ales — nervii lui voiau odihnă, liniște. El, la fiecare întrecere căuta nu victoria (putea să cîștige fără eforturi prea mari) ci rezultatul. Lui i se cereau mult mai multe lucruri decît unui săritor obișnuit, i se cerea totul. Și asta l-a costat. L-a supus unei încordări nervoase supraomenești. Nu degeaba începuse să se gîndească de la un timp: „O să sar 2 metri 30 și după asta o să dau dracului sportul!... Dar acum va trebui să amîn doi metri treizeci. Poate că tot răul e spre bine. O să stau în spital, două-trei luni, o să mă odihnesc, n-o să mă mai doară genunchiul, voi dori din nou să mă întrec. Numai să nu-mi taie piciorul..."

În acele clipe, Ivan Ivanovici Kucerenko se întreba dacă este nevoie într-adevăr de o amputație. Șansele erau înfime pentru pacient.

Brumel nu știa la ce se gîndește Kucerenko și nici nu putea să-i vadă fața, fiindcă anestezistul îi pusese masca. A adormit. S-a trezit tîrziu, ziua următoare. Cînd s-a deșteptat nu știa dacă are două picioare sau unul...

Aleksei SREBNIȚKI

(Va urma)

SABRERII ROMÂNI PRINTRE FRUNTAȘI!

BUDAPESTA, 28 (prin telefon). S-au încheiat încă două probe din cadrul turneului de scrimă pentru juniori, dotat cu „Cupa prieteniei".

La sabie-echipe, formația României a realizat în serii o frumoasă victorie cu 10—6, în fața „4"-ului R.D.G. Apoi a pierdut meciul cu U.R.S.S. cu 9—3. Cîștigînd însă partidele cu Ungaria B (9—5) și Cuba (8—8, victorie la o diferență de 7 tușe), echipa noastră de sabie s-a clasat pe locul 4, după cele ale U.R.S.S., Ungariei A și Poloniei, performanță apreciată ca foarte bună.

La floretă-echipe, în schimb, tinerii noștri trăgători s-au comportat inegal: au întrecut în serii echipa Ungariei B cu 9—7, dar au pierdut cu același scor meciul cu U.R.S.S. După aceea, o nouă înfrîngere, la R.D.G., cu 9—7 și în fine, victorie la tușe (+6) în partida cu Cuba. In clasament, echipa României ocupă locul 5, după formațiile Ungariei, Poloniei, U.R.S.S. și R. D. Germane.

Duminică, proba individuală de floretă fete.

„Cupa U.A.S.R." la schi

O IMPRESIONANTĂ DEMONSTRAȚIE A TINERETII

PREDEAL, 28 (prin telefon de la trimisul nostru). — Dimineața zilei a doua a întrecerii din cadrul „Cupei U.A.S.R." la schi a fost rezervată primei manșe de slalom special. Pe un traseu care a numărat 28 de porți și-au încercat șansele 17 schioare și 63 de schiori.

Cîștigătoarea slalomului uriaș, brașoveanca Mariana Andreescu, și-a dovedit din nou superioritatea, depășind-o cu 6,8 s pe principala ei adversară, Ursula Orendi (București). De remarcat că în această probă — după prima zi — reprezentantele Centrului universitar București n-au reușit să aibă în primele 6 locuri decît două concurente. Iată, de altfel, cei mai buni timpi: Mariana Andreescu (Brașov) 25,0; Ursula Orendi (București) 31,8; Angela Sicht (Timișoara) 32,5; Monica Scurtu (București) 34,1; Ada Braun (Brașov) 35,1; Gabriela Iszor (Tg. Mureș) 35,4.

La băieți, timișoreanul Adrian Lungu — care a ocupat locul trei la slalom uriaș — a reușit să-și ia deocamdată revanșa asupra lui Wilhelm Neustater (București). Rămîne de văzut dacă și după disputarea manșei a doua va reuși să-și păstreze primul loc.

Cei mai buni timpi: Adrian Lungu (Timișoara) 21,3; Ion Rotaru (Brașov) și Nicolae Cristoloveanu (București) 22,0; Nicolae Pripaș (Brașov) 22,7; Wilhelm Neustater (București) 22,9; Octavian Lungu (Timișoara) 23,0.

Sîmbătă după-amiază a a avut loc un concurs de slalom special pe manșe paralele între reprezentanții taberei și participanții la „Cupa Politehnica".

O impresionantă retragere cu torțe pe schiuri a încheiat programul zilei. Duminică se va desfășura manșa a doua a probei de slalom special, după care va avea loc festivitatea de închidere.

Emanuel FANTANEANU

„CUPA POLITEHNICA" LA SCHI

POIANA BRAȘOV, 28 (prin telefon). — Așteptată cu mare interes, datorită participării internaționale anunțate, „Cupa Politehnica" s-a desfășurat sub auspicii mai modeste decît prevăzuseră organizatorii. De altfel, cîteva defecțiuni tehnico-administrative (absența instalației de cronometraj electric, lipsa unor cronometre de mînă corespunzătoare) erau cît pe-aci să compromită eforturile lăudabile depuse pînă la acea oră. Dar, totul e bine cînd se termină cu bine. Cu o oră întîrziere, slalomul uriaș a debutat prin cîteva dueluri indirecte, care au constituit deliciul și calitatea concursului. Cehoslovacul Jan Vojtek — schior reputat — urma să-și verifice talentul și dibăcia contra ambiției lui Dorin Munteanu, setos de luptă și de victorii. La fete, Mihaela Sandu avea să înfrunte prin combativitate grația felină a tinerei schioare cehoslovace Vita Kantova, care dansa printre fanioane.

Cursa n-a fost ușoară. Dimpotrivă, am zice că două manșe de slalom uriaș marcate pe o pîrtie (Sulinar) extrem de frămîntată, cu pete de gheață pe alocuri, cu numeroase viraje și frînări, s-au situat deasupra mediei de pregătire a concurenților, solicitîndu-i foarte serios. A cîștigat Jan Vojtek — excelent ieri în ambele manșe. Dintre oaspeți am mai remarcat pe Radimir Skutely (Iugoslavia). Dintre români, Dorin Munteanu — foarte bun, adică în nota obișnuită; Ion Juncu și Nicolae Crețoi — surprize plăcute și tehnice, pe un traseu atît de dificil. La fete, ieri, au învins calitățile etern feminine, grația și ușurința, caracteristice schioarei cehoslovace Vita Kantova, cu toată opoziția și risipa de efort ale meritoaselor M'haela Sandu și Ioana Belu.

Rezultate tehnice: masculin: 1. Jan Vojtek (Cehoslovacia) 2:51,5; 2. Dorin Munteanu (România) 2:56,1; 3. Gregor Sinay (Cehoslovacia) 3:02,1; feminin: 1. Vita Kantova (Cehoslovacia) 3:19,1; 2. Mihaela Sandu (România) 3:22,9; 3. Ioana Belu (România) 3:24,4.

JURNAL DE CĂLĂTORIE — MIRCEA LUCESCU

● „La Guadalajara, cine știe ce-o mai fi..." ● Batem, cu 1—0, pe Atletico, și două fete vor să ne... sărute mîinile! ● A doua zi, presa a schimbat tonul ● Dumitru joacă din ce în ce mai bine.

Deși „tricolorii" au sosit de cîteva zile, continuăm să publicăm astăzi un nou episod din „jurnalul de bord" al lui Mircea Lucescu, episod care ne-a parvenit la mijlocul săptămînii trecute prin... poștă.

„Înainte de a vă relata cel de al doilea meci al turneului, desfășurat la Belo Horizonte, cu Atletico, cîteva cuvinte despre stadionul „Minerao", unul din punctele de atracție atît ale orașului, cît și ale statului Minas Gerais. Dimensiunile lui, ca și particularitățile de construcție — 80 la sută din stadion este acoperit — fac din el una din marile izbînzi ale arhitecților brazilieni, și nu mică ne-a fost surpriza să aflăm că stadionul pe care jucasem cu Cruzeiro este socotit cel de-al doilea stadion al Braziliei, ceea ce înseamnă, de fapt, și al doilea din lume...

Pot începea în el, după aprecierile gospodarilor, vreo 170 000 de spectatori, care au la dispoziție 40 de snack-baruri, o cofetărie, cu o capacitate de 60 de mese, 90 de lavoare, servicii medicale pentru bărbați și femei, un spațiu de parcare pentru 5 000 de mașini. Dar ceea ce îl diferențiază cel mai mult de construcțiile asemănătoare de la noi este faptul că „Minerao" dispune, între altele, și de un... hotel propriu, cu 250 de paturi. Stadionul mai are 24 de cabine de radio și televiziune, două tabele electronice pentru scor, 252 de reflectoare cu un nivel de iluminare de 400 lucși.

La intrarea în stadionul din Belo Horizonte se află un mic monument în cinstea lui Pele, născut în acest stat, reprezentînd o minge în vîrful unei rampe de lansare, avînd la bază o placă de bronz care reproduce... talpa piciorului marelui fotbalist! Alături, cunoscuta dedicație oferită localnicilor de „rei Pele", cu ocazia înscrierii celui de-al 1000-lea gol... Lîngă acest monument, băieții au făcut nenumărate poze și, în timp ce mă rugă să fixez pe peliculă cadrul respectiv, Deleanu n-a uitat să-mi spună, jovial, poate niței ironic: **„Mircea, prinde o poză... Acum ne fotografiem noi la picioarele lui Pele... După Guadalajara, cine știe ce-o mai fi..."**

MECIUL CU „GALO"-COCOȘUL

...În sfîrșit, meciul cu Atletico, „Galo"-Cocoșul, cum îl mîngîie suporterii. Aflăm din ziare că jucătorii localnici, creditați cu multe victorii de răsunet, între care 2—1 cu U.R.S.S. și 2—1 cu Brazilia, consideră meciul o simplă formalitate. Cotidianul sportiv din Belo Horizonte nu se sfiește să scrie, în chiar ziua meciului: „Încă o echipă națională victimă sigură a jucătorilor de la Atletico!"

Dar n-a fost tocmai așa...

Intîlnirea se desfășoară după-amiază, de la ora 17,30, sub un cer, cînd senin, cînd pătat cu nori care, deși răzleți, își descarcă, cu intermitență, povara peste noi.

Încă de la început reușim să ne impunem jocul, desfășurat în special pe extreme. Atît Neagu, cît și eu „aruncăm" cîteva centrări foarte bune, dar Dumitrache și Domide — mai ales — irosesc cîteva bune ocazii de gol. Abia spre sfîrșitul reprizei reușim să înscriem unicul gol al partidei: Oldair mă ține de tricou în marginea careului de 16 metri, arbitrul fluieră, execut lovitura liberă, cu boltă, Dumitrache se înalță, dar mai repede decît el este... Neagu, cap și... 1—0!

Văzînd spectatorii că lucrurile nu sînt tocmai așa de simple pentru Atletico, și că noi nu sîntem dispuși să pierdem și al doilea joc, ei TREC ÎN CURÎND DE PARTEA NOASTRĂ, susținînd prin aplauze toate acțiunile noastre de atac și manifestîndu-și dezaprobarea pentru ocaziile irosite de „cocoși". De altfel, **la sfîrșitul partidei asistăm la o scenă de-a dreptul incredibilă: DOUA FETE, SUPORTERE ALE LUI CRUZEIRO, VIN SĂ NE FELICITE ȘI DE BUCURIE SE REPED SĂ NE... SĂRUTE MÎINILE!** Am fost atît de surprinși în primul moment — gîndindu-ne, cu regret, ce pușin interes stîrnește fotbalul în rîndul fetelor, la noi, acasă — încît unii dintre băieți, pur și simplu, au luat-o la fugă...

A doua zi, presa schimbase tonul. „Jornal dos Sports", apărut la Rio de Janeiro, scria, sub titlul **„ROMÂNIA CONFIRMĂ": „România a dat ieri după-amiază o demonstrație de fotbal, din acel fotbal pe care va trebui să-l prezinte la „Cupa mondială". Nu prin victoria, cu 1—0, asupra lui Atletico, ci prin fotbalul rapid și studiat..."**

SPRE CURITIBA

Așadar, cele două meciuri de la Belo Horizonte s-au consumat... Zburăm spre Curitiba, făcînd o escală, de 5 ore, la Sao Paulo, unde vizităm noul stadion Momanbi, inaugurat cu puțin timp în urmă, prin jocul Sao Paulo—F. C. Porto, în prezența președintelui Braziliei, generalul Emilio Garrastazu Medici...

În lot, domnește o atmosferă vioaie și antrenantă. Tonul îl dă — nici n-o să vă vină să credeți! — tăcutul Ghiță. Atunci cînd nostalgia ne cuprinde, cînd fiecare își amintește de cineva lăsat departe, cînd conversația lîncezește, Ghiță „plasează" o glumă și atmosfera se destinde brusc.

Vreți poate să știți ce mai e nou? S-o luăm pe rînd: Dan și-a lăsat mustață, lată, stufoasă; Răducanu a încercat să-l imite, dar a preferat o mustață mai lungă și mai subțire; lui Dinu părul i-a crescut pînă peste urechi. De altfel, el trebuie să devină tot mai serios: nu mai este cel mai tînăr din lot! Dumitru i-a luat locul. În ceea ce-l privește pe rapidist, acesta tace tot timpul. Nici nu-l simți. Cu totul altul este pe teren: joacă din ce în ce mai bine...

Dembrovschi se gîndește, cu părere de rău, la meciul cu Arsenal. Ce să-i faci, GREȘELILE SE PLĂTESC... Ghergheli își pregătește „poantele" pentru „Ifjumunkas", unde semnează rubrica de sport. În sfîrșit, Dumitrache nici nu ajunge bine într-un oraș și se și repede la ziar, să vadă care este cinematograful cel mai apropiat la care rulează un western... Apoi începe să se roage: **„măi, Dobrine, hai cu mine... Hai, domnule, cu mine. E cu Cary Grant. E nemaipomenit! Zău, mă lăsați să mă duc de unul singur?"**

Cam asta este atmosfera delegației. Tristețea după meciul cu Cruzeiros s-a mai atenuat... Dar greul, de fapt, abia începe.

sportul în lume

MARIA ALEXANDRU—CAMPIOANĂ INTERNAȚIONALĂ DE TENIS DE MASĂ A ANGLIEI

LONDRA, 28 (prin telefon). — Simbătă după-amiază, sala „Crystal Palace" a găzduit 1 500 de spectatori, veniți să asiste la finalele probelor individuale din cadrul campionatelor internaționale de tenis de masă ale Angliei.

De o frumoasă primire s-a bucurat campioana României, Maria Alexandru, care a cîștigat titlul de campioană internațională a Angliei. Sportiva română, ajunsă în semifinale, a eliminat-o pe renumita jucătoare engleză Mary Wright cu 3—0 (11, 17, 11). De altfel, demn de remarcat este faptul că Maria Alexandru n-a pierdut nici un set în proba de simplu femei. Împotriva lui Wright, Maria a folosit o apărare bine dirijată, combinată cu atacuri puternice de pe ambele părți, în timp ce adversara sa, cu toate eforturile făcute și cu evoluție la valoarea ei normală, n-a putut să reziste ritmului impus.

In cealaltă semifinală, Jill Shirley (Anglia) a înscris una dintre surprizele competiției, dispunînd de campioana Europei, Ilona Vostova (Cehoslovacia) cu 3—0 (9, 13, 14).

Finala a început printr-un joc foarte închis al lui Shirley, ceea ce a obligat-o și pe Maria la lovituri mai prudente. La scorul de 18—13 pentru română, s-a aplicat regula activizării. In continuare, Maria și-a menținut un avantaj net, cîștigînd cu 3—0 (15, 10, 13).

In partida decisivă de dublu femei, englezoaicele Mary Wright și Karenza Mathews au întrecut la limită, cuplul Maria Alexandru — Carmen Crișan 3—2 (—14, 12, 20, —14, 19).

Alte rezultate, dublu fete, semifinale: Wright, Mathews — Vostova, Grofova 3—2, Alexandru, Crișan — Neidert, Wiktorsson 3—1; simplu băieți, semifinale: Jonyer (Ungaria) — Barnes (Anglia) 3—0, Kolarovicz (Cehoslovacia) — Neale (Anglia) 3—0, finala: Kolarovicz — Jonyer 3—2; dublu mixt, semifinale: Mathews, Barnes — Neidert, Ch. Johansson 3—2, Wright, Neale — Kishazi, Klampar 3—0, finala: Wright, Neale — Mathews, Barnes 3—1; dublu băieți, semifinale: Jonyer, Klampar — Korpa, Stipancici 3—1, Csordas, Karakașevici — Ch. Johansson, Bengston 3—0, finala: Jonyer, Klampar — Csordas, Karakașevici 3—0.

Ella CONSTANTINESCU
antrenor federal

Trimisul nostru special la C. M. de handbal, Călin ANTONESCU, transmite:

VICTORIE COMODĂ A HANDBALIȘTILOR NOȘTRI: România—Elveția 22-7 (9-6)

Peste 2 000 de spectatori au umplut pînă la refuz sala „Pierre de Coubertin" din Amiens pentru a urmări partida dintre reprezentativa țării noastre și selecționata Elveției. Surprinzător, primele minute ale partidei au fost controlate de jucătorii din țara cantoanelor, care au reușit să deschidă scorul chiar în primul minut de joc prin Sentini. Patru minute le-au fost necesare handbaliștilor români pentru a egala (Gruia), dar imediat Rudolf readuce echipa sa în avantaj, transformînd o lovitură de la 7 m. Oțelea egalează, iar Gruia aduce pentru prima dată formația noastră în avantaj (min. 7: 3—2). Elvețienii joacă foarte bine, reușind să egaleze de fiecare dată. Ultima oară acest lucru s-a întîmplat în min. 23 (Rudolf), după care resursele lor fizice, complet epuizate, îi scot, practic, din joc. Portarul Eissen apără miraculos, dar pînă la pauză este nevoit să scoată de 3 ori mingea din plasă: 9—6 pentru România.

La reluare, jucătorii români fac o adevărată demonstrație de handbal, reușind ca în 20 de minute să înscrie de opt ori, fără să primească nici un gol. Gațu joacă irezistibil, ridicînd tribunele în picioare și smulgînd ropote de aplauze. În ultimele 10 minute Gațu și Moldovan reușesc cîte 3 goluri pe contraatac, iar Rudolf realizează singurul punct al elvețienilor din această repriză.

Echipa noastră a evoluat astăzi (n.n. ieri) mult mai bine decît în prima partidă, deși elvețienii s-au dovedit adversari mai incomozi decît francezii. Acest lucru ne dă convingerea că băieții noștri s-au înscris pe o linie ascendentă, care, sperăm, va fi confirmată și în meciul de mîine (n.n. astăzi) cu echipa R. F. a Germaniei.

Alte rezultate: Cehoslovacia-S.U.A. 23-9; Suedia-R. D. Germană 11-9; Danemarca - Islanda 19—13; U.R.S.S.-Norvegia 10—9; Iugoslavia-Japonia 17—17; Ungaria-Polonia 15—9; R. F. a Germaniei-Franța 15—12.

AMBIANȚA MARILOR ÎNTRECERI

PARIS 28 (prin telefon). „Franța reabilitată în fața... tribunalului român" — așa apreciază evoluția echipei sale unul dintre comentatorii ziarului l'Equipe, socotind că, dincolo de rezultat, ceea ce a contat joi seara în partida de debut a reprezentativei țării gazdă a fost excelenta comportare a jucătorilor francezi.

Curios este faptul că acești handbaliști apăreau pe tartanul lui „Palais du Handball" după două evoluții socotite penibile de ziariștii mai severi, iar de cei sentimentali, dezamăgitoare. Și, totuși, cînd nimeni nu mai aștepta nimic, reabilitarea a venit.

Am spus acest lucru tocmai pentru că azi comentariul nostru va releva un fapt, bine cunoscut de tehnicieni, dar în mod cert neglijat de majoritatea iubitorilor de sport: este vorba de ceea ce ne place să numim, desigur în mod convențional, atmosfera de competiție. Noțiune largă, cuprinzînd elemente diferite, de ordin tehnic sau moral, această ambianță generală a unei mari competiții transformă subit echipele, plimbîndu-le surprinzător pe scara valorilor. Facilitate uneori și de calculele formațiilor mai bune, ce își rezervă tactic forțele, surprizele devin frecvente în asemenea întreceri și, după cum se știe, nici actuala ediție a campionatului mondial de handbal masculin n-a fost lipsită de prezența lor.

Rezultatele puțin scontate din primele partide au afectat — nu în mod direct, desigur, — **și selecționata română, aflată în cursa pentru ocuparea primului loc din serie.** De pildă, victoria handbaliștilor din R.D. Germană asupra celor din U.R.S.S. a schimbat complet planul competițional, pe care și-l alcătuiseră antrenorii noștri pentru sferturi de finală (se credea că vom juca cu R.D. Germană și acum, probabil, vom evolua în compania U.R.S.S.), iar comportarea modestă a altor echipe (Polonia, Islanda, Norvegia) a produs același efect pentru celelalte echipe ce se vor încrucișa în sferturi.

Dincolo însă de aceste calcule, care vor ocupa din ce în ce mai mult spațiile din comentariile ziariștilor, rămîne un fapt cert și anume acela că, în ciuda mizei deosebit de importante pusă în joc de întîlnirile din grupe, partidele s-au desfășurat în limitele regulamentare, duritățile fiind — din fericire! — foarte rare. Dl. René Richard — directorul tehnic al echipei Franței — îmi spunea: **„Sînt uimit de deplina corectitudine cu care echipele și-au apărat șansele. După evoluțiile din „amicalele" premergătoare C.M., am crezut că în Franța vom asista la o ciocnire de forțe în care arbitrii vor avea foarte mult de furcă. N-a fost așa și acest lucru mă bucură sincer".**

O altă personalitate a handbalului internațional, dl. Curt Wadmark — președintele federației suedeze — ne spunea: **„Am avut dreptate la Timișoara cînd v-am declarat că handbalul se va salva. Jucătorii pot demonstra frumusețea sportului pe care-l practică evoluînd în limitele corectitudinii, așa cum au făcut-o cu brio în primele meciuri ale campionatului lumii. Sînt sigur că acesta este viitorul handbalului".**

Să sperăm că așa va fi.

ASTĂZI, ULTIMELE PARTIDE DIN GRUPE

● România întîlnește, la Caen, puternica formație a R.F. a Germaniei

Intrecerile din grupe au ajuns în faza finală. Astăzi se desfășoară în 4 orașe din Franța etapa a III-a, ultima, a preliminariilor. Iată programul întîlnirilor:

GRUPA A: Nantes, **R. D. Germană — Norvegia și U.R.S.S. — Suedia;**

GRUPA B: Toulouse, **Japonia — S.U.A. și Cehoslovacia — Iugoslavia;**

GRUPA C: Caen, **la ora 16,30 — Franța — Elveția, la ora 18 — ROMÂNIA — R.F. a GERMANIEI;**

GRUPA D: Metz, **Polonia — Islanda și Danemarca — Ungaria.**

● Meciul România — R.F. a Germaniei va fi transmis în direct la radio (repriza a II-a), pe programul I, începînd de la ora 18,45.

● Cuplul danez Jack Rodil și Paul Ovdal va arbitra și partida România — R.F. a Germaniei.

● Arbitrii români Varac Pelenghian și Vasile Sidea au fost delegați să conducă partida U.R.S.S. — Suedia ce se desfășoară la Nantes.

ROMÂNIA — R.F. a GERMANIEI

Intîlnirea de astăzi, ocazionată de campionatul mondial, este cea de a 10-a dintre cele două echipe. In cele nouă meciuri desfășurate pînă acum, victoria a revenit de șase ori reprezentanților României și de trei ori celor ai R.F. a Germaniei. Handbaliștii români au înscris 166 de goluri și au primit 149.

ZIG-ZAG fotbalistic

Băiat sau fată? O întrebare firească pentru oricine privește chipul atrăgător al acestei vedete în echipament de fotbalist. Nu este altul decît Peter Marinello, de la Arsenal, pe care iubitorii de fotbal din Bacău îl vor avea oaspete în meciul cu formația dinamovistă.

PRONOSTICUL ORDINATORULUI

Un calculator electronic, pus la punct de specialiști de la radiotelevizіunea italiană, A PRONOSTICAT VICTORIA ECHIPEI U.R.S.S. în cel de-al 9-LEA CAMPIONAT MONDIAL. Potrivit ordinatorului italian, **FINALA SE VA DISPUTA ÎNTRE ECHIPELE U.R.S.S. și R. F. a GERMANIEI.** Pentru locul 3, echipa Braziliei o va învinge pe cea a Italiei.

DIN BLOCNOTESUL LUI „JUANITO"

● Jucătorii vest-germani **Beckenbauer și Müller au încercat mingea ce va fi utilizată la campionatul mondial de fotbal.** Ei au declarat că **este un balon excelent, „Are o greutate ideală și PORNEȘTE din PICIOR ca un OBUZ",** a spus Müller. În ceea ce-l privește pe Beckenbauer, acesta găsește că **mingea mondialelor „nu este nici prea tare, dar nici prea suplă".**

● Președintele clubului mexican „Necaxa", Jose Moncebaez, a declarat: **„Îi VĂD PE ITALIENI CAMPIONI MONDIALI, pentru că ei știu să aglomereze cel mai mare număr de jucători, atît în apărare, cît și în atac".**

● Selecționata de fotbal a Israelului va efectua două stagii de aclimatizare la altitudine: primul la Addis Abeba, și al doilea la Colorado-Springs.

● Conflictul dintre jucătorii profesioniști uruguayeni (mulți componenți ai lotului național) și federație a fost aplanat în urma unui acord prin care se acceptă majoritatea revendicărilor fotbaliștilor.

TURNEUL LUI KAROLY SOS

Fostul antrenor al selecționatei maghiare, Karoly Sos care la 31 decembrie și-a înaintat demisia, își continuă activitatea în domeniul fotbalului. Antrenorul din țara vecină a fost invitat în Anglia, R.D. Germană și R.F. a Germaniei pentru cîteva conferințe dedicate tehnicii și tacticii jocului de fotbal. În cadrul acestui turneu, Sos va lua contact cu antrenorii federali ai celor trei țări, Sir Alf Ramsey, Harald Seeger și Helmut Schon.

DE LA GILMAR LA GENTO

Ziarul „Daily Mirror" și-a invitat cititorii să alcătuiască CEA MAI BUNĂ ECHIPA DE FOTBAL A TUTUROR TIMPURILOR, pornind de la o listă-tip de jucători. Ancheta s-a încheiat cu următoarea propunere: GILMAR (Brazilia) — D. SANTOS (Brazilia). FACCHETTI (Italia) — D. BLANCHFLOWER (Irlanda de Nord), JOHN CHARLES (Țara Galilor), MAC KAY (Scoția) — GARRINCHA (Brazilia), GREAVES (Anglia), DI STEFANO (Spania), PELE (Brazilia), GENTO (Spania).

Trebuie remarcat că britanicii au acordat încredere jucătorilor lor în ce privește „mijlocul terenului", preferînd pe străini în apărare și în atac.

A LEȘINAT DE... FRIG

Portarul unei echipe amatoare italiene, Vittorio Zateri, în vîrstă de 25 de ani, a leșinat în cursul unui meci din cauza frigului. Echipa lui atacase continuu timp de 35 de minute și Zateri a rămas inactiv în toată această perioadă. Înghețat de frigul pătrunzător și fiind obligat să intre deodată în acțiune ca urmare a unui atac al adversarilor el s-a prăbușit fără cunoștință la pămînt.

SALVADORIENII ÎNTRECUȚI ÎN COSTA RICA

Într-o partidă de antrenament în vederea turneului final al C.M., reprezentativa Salvadorului a fost întrecută, la San José, de selecționata Costa Rica cu 2—0.

POGON SCZECIN ÎN BULGARIA

Echipa poloneză Pogon Sczecin a susținut două partide amicale în Bulgaria. Ea a fost întrecută la Vrața de Botev cu 2—1 (1—1) și a terminat la egalitate, la Ruse, cu Dunav: 1—1 (0—0).

FOTBALUL PE LOCUL TREI

Contrar așteptărilor, Venezuela, deși se află în America de Sud, face încă primii pași în fotbal. La ora actuală, cele mai populare sporturi din această țară sînt baschetul și luptele cu tauri. În ce privește fotbalul, el ocupă de abia locul al treilea, principalele cluburi existente, Deportivo Galicia și Deportivo Portugues, fiind susținute de imigranți. Reprezentativa venezueleană de fotbal a participat numai de două ori la campionatul mondial: în 1958 cînd a fost eliminată imediat și în 1968, cînd a fost învinsă cu ușurință de Peru și Uruguay. În schimb, Venezuela nu a luat încă parte niciodată la un campionat oficial al Americii de Sud.

PRIMUL C.M. FEMININ

Primul campionat mondial feminin se va disputa în vara acestui an (dar nu la concurență cu campionatul masculin), cu începere de la 6 iulie în mai multe orașe italiene. Au fost invitate 8 echipe (între care două sud-americane): Danemarca, Italia, Cehoslovacia, Brazilia, Franța, U.R.S.S., Argentina și Anglia. Finala se va disputa la 15 iulie la Torino. Toate meciurile vor avea loc în nocturnă.

CAROL CORBU (16,62) — CEL MAI BUN PERFORMER MONDIAL AL ANULUI

(Urmare din pag. 1)

al doilea, după englezoaica Sue Scott (6,23).

Proba de greutate fete a revenit tot unei atlete insulare, Mary Peters (16,40).

La 50 m plat băieți și fete nu s-au înregistrat rezultate deosebite. Eleonora Monoranu (poate puțin obosită de solicitările competiționale din ultima perioadă) nu a mai reușit acel 6,3, realizînd doar un 6,4, de altfel ca și cîștigătoarea probei, Aurelia Petrescu.

La prăjină, deși atleții au încercat de nenumărate ori să depășească „zidul" celor 5 m, nu s-a reușit decît o săritură de 4,90, realizată de bucureștenii Petre Astafei și Dinu Pîstalu.

Ioan Șerban a devenit campion internațional al României la săritura în înălțime, depășind ștacheta ridicată la 2,14 m.

REZULTATELE TEHNICE ale primei zile de concurs: bărbați: 50 m: 1. Gh. Zamfirescu (Steaua) 5,8, 2. M. Vosminschi (Prog.) 5,8, 3. C-tin Rizon (C.A.U.) 5,8, 4. Al. Munteanu (C.A.U.) 5,8, 5. L. Zaprianov (Bulgaria) 5,9, 6. I. Moldovan (Steaua) 5,9; triplusalt: 1. C. Corbu (Steaua) 16,62, 2. Ș. Ciochină (Metalul) 16,53, 3. Z. Csiffra (Ungaria) 16,47, 4. V. Dumitrescu (Dinamo) 15,93, 5. Crăciun Corbu (C.A.U.) 15,34, 6. V. Purecel (C.A.U.) 15,01; prăjină: 1. P. Astafei (Steaua) 4,90, 2. Dinu Pîstalu (Dinamo) 4,90, 3. C. Ivan (Dinamo) 4,80, 4. N. Ligor (C.A.U.) 4,70, 5. T. Olszewski (Polonia) 4,60, 6. C. Lihu (C.S.S. Buc.) 4,39; înălțime: 1. Ș. Ioan (C.A.U.) 2,14, 2. M. Negomireanu (Ș.S. Arad) 2,05, 3. Alexa Iaroslav (Cehoslovacia) 2,05, 4. Kuzela Zbinek (Cehoslovacia) 2,05, 5. A. Popescu (Rapid) 2,00, 6. A. Sepci („U" Cluj) 1,95. Fete: 50 m: 1. A. Petrescu (Steaua) 6,4, 2. E. Monoranu (C.A. Roman) 6,4, 3. V. Enescu (Rapid) 6,5, 4. V. Anghel (Ș.S. Ploiești) 6,6, 5. V. Recu (Cl. sp. Șc. Buc.) 6,7, 6. R. Marinescu (Dinamo) 6,7; lungime: 1. S. Scott (Anglia) 6,23, 2. A. Popescu (Steaua) — record junioare I — 6,22, 3. F. Ersebet (Ungaria) 6,04, 4. L. Jinga (Șc sp. Ploiești) 5,87, 5. M. Solomon (Steaua) 5,81, 6. M. Ionescu (Lic Rm. Vîlcea) 5,79; greutate: 1. M. Peters (Anglia) 16,40, 2. A. Sălăgean (Tractorul Bv.) 15,23, 3. E. Moldoveanu (Metalul) 14,64, 4. L. Mărgineanu (Dinamo) 14,49, 5. M. Cocuț (C.A. Roman) 13,28 6. V. Brad (Prog.) 13,06.

Intrecerile continuă astăzi, de la ora 16.

În prima zi a campionatelor atletice de sală ale S.U.A., la Madison Square Garden din New York, Norman Tate a cîștigat proba de săritură în lungime cu 8,04 m. Campionul olimpic, Bob Beamon, a ocupat locul trei cu 7,82 m. Tate a cîștigat și proba de triplu salt cu 16,27 m. La înălțime femei, folosind stilul „Fosbury Flop", tînara atletă canadiană Debbie Brill (15 ani și jumătate) a sărit 1,80 m.

■

Pentru a treia oară, maestra Maria Ivanka a cîștigat titlul de campioană de șah a Ungariei. În meciul de baraj disputat recent la Budapesta, Ivanka a învins-o cu 3½—2½ pe Eva Karakas.

■

Meciul revanșă, disputat la Opole, dintre echipele feminine de handbal ale Poloniei și Norvegiei s-a încheiat cu scorul de 13—11 în favoarea jucătoarelor poloneze, care pierduseră cu 10—12 prima partidă.

■

Proba de 15 km din cadrul concursului internațional de schi de la Falun (Suedia) a fost cîștigată de Dietmar Klause (R. D. Germană) în 48:34,0.

SERCU ÎNVINGĂTOR ÎN TURUL SARDINIEI

Ciclistul Patrick Sercu (Belgia), cunoscut mai mult ca specialist al curselor de velodrom, a cîștigat Turul Sardiniei, învingîndu-l cu 1:20,0 pe compatriotul său Eddy Merckx. Pe locurile următoare s-au clasat Gimondi (Italia) la 3:03,0, Boifava (Italia) la 3:10,0, Gösta Petersson (Suedia) la 3:22,0.

RUDI SEILER — LOCUL I ÎN „MEMORIALUL CH. BOZON"

Proba de coborîre din cadrul „Memorialului Charles Bozon", care se dispută în stațiunea franceză Chamonix, i-a revenit schiorului austriac Rudi Seiler în 2:13,61, urmat de elvețianul Kurt Huggler — 2:14,57 și de francezul Bernard Grosfilée — 2:15,75.

În al doilea meci Suedia—U.R.S.S. 2-2

STOCKHOLM, 28 (Agerpres). — **Al doilea meci dintre selecționatele de hochei pe gheață ale U.R.S.S. și Suediei, disputat la Stockholm în fața a 8 000 de spectatori, a luat sfîrșit la egalitate: 2—2 (0—0, 1—0, 1—2). În prima întîlnire hocheiștii sovietici cîștigaseră cu scorul de 9—2.**

SURPRIZE ÎN „TURNEUL CELOR CINCI NAȚIUNI"

Englezii înfrînți pe teren propriu de galezi, iar irlandezii, învingători asupra scoțienilor

În „Turneul celor cinci națiuni" la rugby, s-au disputat sîmbătă două partide. Pe stadionul Twickenham, „XV"-le Angliei a condus la pauză cu 13—6 în fața reprezentativei Țării Galilor, dar oaspeții au reușit să răstoarne rezultatul în favoarea lor, învingînd în final cu 17—13. La Dublin, echipa Irlandei a întrecut-o surprinzător pe cea a Scoției cu 16—11.

FINALA LAVER—RALSTON LA LOS ANGELES

NEW YORK, 28 (Agerpres). — Finala turneului internațional de tenis de la Los Angeles (California) se va disputa între jucătorul australian Rod Laver și tenismanul american Denis Ralston. In semifinale, Laver l-a eliminat cu 8—6, 8—6 pe compatriotul său Fred Stolle, iar Ralston a dispus cu 6—3, 6—4 de Pancho Gonzales.

RECHER — CAMPION MONDIAL PROFESIONIST DE SLALOM

GENEVA, 28 (Agerpres). — *Austriacul Kurt Recher a cîștigat, pe pîrtia de la Verbier, proba de slalom special din cadrul campionatului mondial de schi, rezervat profesioniștilor. În urma lui Recher s-au clasat Hugo Nindl, Adrien Duvillard, Egon Zimmermann și Guy Périllat.*

TELEX ● TELEX ● TELEX ● TELEX

Ann Haydon Jones, una dintre cele mai bune jucătoare de tenis din lume, a declarat că nu-și va apăra anul acesta titlul de campioană a „Wimbledonului". Ann Jones, în vîrstă de 31 de ani, a menționat că va continua să joace tenis, dar va evita marile turnee, care provoacă o prea mare tensiune nervoasă.

■

Proba feminină de slalom uriaș din cadrul concursului internațional de schi din Elveția, desfășurată pe pîrtia „Les Diablerets", a fost cîștigată de sportiva austriacă Berni Rauter, cu timpul de 1:38,19. Pe locurile următoare s-au clasat Jacqueline Rouvier (Franța) — 1:38,38, Heidi Zimmermann (Austria) — 1:38,52 și Vreni Inaebnit (Elveția) — 1:38,81.

■

În cadrul unei gale de box desfășurate la Essen (R. F. a Germaniei) greul american Dave Bailey (105,300 kg) l-a învins la puncte în 8 reprize pe vest-germanul Burghard Lemke (124,600 kg). La categoria semigrea, francezul Dramane Quédrago a terminat la egalitate în 8 reprize cu Karlheinz Klein.

Tiparul: I. P. „Informația", str. Grigoriu nr. 23—25, București

40.368

PROLETARI DIN TOATE ȚĂRILE, UNIȚI-VĂ!

Redacția și administrația: str. Vasile Conta nr. 16, tel. 11.10.05 interurban 72 și 286. Telex sportrom buc. 180.

sportul

4 pagini 30 bani

Anul XXV — Nr. 830 (6264) ZIAR AL CONSILIULUI NAȚIONAL PENTRU EDUCAȚIE FIZICĂ ȘI SPORT Luni 2 martie 1970

IERI, LA SCHI

● D. Lupu, campion la sărituri

● Ziua premiilor în „Cupa U.A.S.R."

Concursul internațional „CUPA POLITEHNICA"

● Dinu Petre și Marcela Leampă, dubli campioni la fond

Ieri, la Poiana Brașov, Dinu Petre și-a îmbogățit palmaresul, cucerind titlul de campion al țării în proba de 15 km. (Foto: V. SECĂREANU - Brașov).

ÎNCEPE BĂTĂLIA

PENTRU EVITAREA RETROGRADĂRII

CLASAMENT

1. S.U.A.	4	4	0	0	40— 5	8
2. Norvegia	4	3	1	0	19—11	7
3. R.F. a Germaniei	4	3	0	1	13—10	6
4. Elveția	4	2	0	2	14—10	4
5. Japonia	4	2	0	2	21—19	4
6. România	4	1	0	3	12—22	2
7. Iugoslavia	4	0	1	3	10—18	1
8. Bulgaria	4	0	0	4	8—42	0

PROGRAMUL ZILEI

Ora 9,30: R.F. a Germaniei — Bulgaria
Ora 12,00: Japonia — Norvegia
Ora 17,00: Iugoslavia — Elveția
Ora 20,00: S.U.A. — România

ALEA JACTA EST?

Elveția — România 7—1 (3—0, 1—0, 3—1)

În urmă cu un an hocheiștii români s-au salvat ca prin minune, menținîndu-se în eșalonul secund al hocheiului mondial grație unor puncte smulse, după multe emoții, în ultimele partide ale turneului de la Ljubljana. De data aceasta, însă, lucrurile par a fi mai limpezi. N-am vrea să ni se spună că rîndurile noastre vor produce o demobilizare sau ceva asemănător în rîndurile tricolorilor, dar judecînd situația la rece, la ora actuală, reprezentativa țării se află cu un picior în grupa C. Făcînd această afirmație, avem desigur în vedere meciurile pe care hocheiștii români le mai au de susținut în zilele următoare, cu S.U.A., R.F. a Germaniei și Bulgaria. Fie ca lucrurile să se încheie cu bine, dar nu ne putem închipui că această echipă care se prezintă complet vlăguită, dezorientată și lipsită de elementare noțiuni de orientare tactică să se poată transforma dintr-o dată. În mod teoretic echipa poate conta pe două puncte în fața Bulgariei, ceea ce ar face patru puncte. Elveția are de acum patru puncte și posibilitatea de a le completa. Mai rămîne Iugoslavia, deocamdată cu un punct, dar care poate face cinci dacă va învinge în două din cele trei partide pe care le mai are de susținut. Precum se vede, rămînerea echipei române în B depinde deocamdată de ceilalți adversari.

Ca și în meciurile anterioare, hocheiștii noștri s-au năpustit asupra adversarilor, dar au ratat ocazii peste ocazii. În apărare au greșit nepermis de cîteva ori și elveților nu s-au lăsat invitați: min. 13 — Henry (de fapt, autogol Ioniță), min. 16 — Luthy, min. 20, 59, 60 — Turler, min. 27 — Dubois, min. 45 Berger, respectiv Biro — min. 51.

Arbitri, Baader (R.F.G.) și Gagnon (S.U.A.). Raportul șuturilor pe poartă: Elveția 32, România 37. Penalizări: 4 min. Elveția, 8 min. România.

Cronici de Romeo VILARA

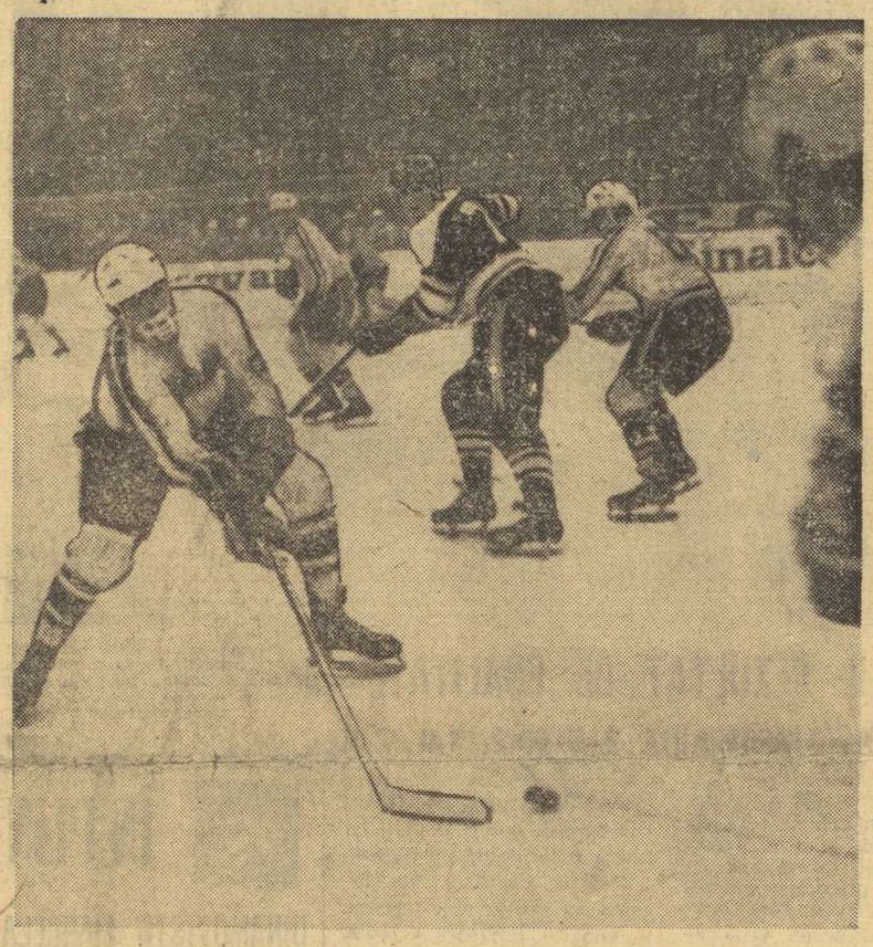

Moment din întîlnirea Elveția-România

Fotografii de Teodor ROIBU și Theo MACARSCHI

Citiți în pag. a 2-a cronica meciului Iugoslavia — Norvegia

ÎN CAMPIONATELE INTERNAȚIONALE ALE ROMÂNIEI

CÎTEVA PERFORMANȚE ATLETICE DE VALOARE MONDIALĂ

● *Cornelia Popescu la 3 cm de recordul — de sală — al Iolandei Balaș!*

● *N. Perța — nou și valoros record al României la 50 mg* ● *Probele de greutate și 50 m g fete — dominate de concurenții străini*

Cînd va ateriza, săritorul Vasile Sărucan va marca noul record al României: 7,79 m în proba de lungime
Foto: V. BAGEAC

Ziua a doua a „internaționalelor" de atletism (indoor) ale României au fost dominate de lupta acerbă dintre favoriții probei de lungime, recordmanul Vasile Sărucan, campionul național Doru Bădini, Mihai Zaharia și maghiarul Henric Kalocsay. Astfel, după o suită de încercări — în care Sărucan reușește o săritură de 7,62 — rapidistul Zaharia realizează un 7,67 m, rezultat care durează minute în șir și care se părea că avea să pecetluiască soarta probei. Iată, însă, că maghiarul Kalocsay, rămas printre ultimii concurenți, smulge un neașteptat 7,69, rezultat ce-l „revoltă" cumplit pe Sărucan care, într-un ultim efort, se lansează dezlănțuit și... un nou record republican al probei: 7,79.

La săritura în înălțime, Cornelia Popescu se apropie, centimetru cu centimetru, de recordul de sală al Iolandei Balaș (1,86 m). Ieri, într-o cursă solitară (la 1,74 „urmăritoarea" ei, poloneza Konowska, a ieșit din concurs), ea a mai adăugat încă doi centimetri recordului său de la campionatele republicane, împlinind astfel un apreciat 1,83 m.

În seriile probei de 50 mg, N. Perța a stabilit un nou record al României: 6,5, rezultat reeditat de el în finala probei și care îl situează la numai o zecime de secundă de recordul mondial.

Proba de 50 mg fete a stat la discreția atletelor insulare care au realizat, de altfel, și timpi deosebit de buni: M. Peters (7,0 — la o zecime de recordul mondial), C. Perera (7,1).

Tot oaspeții au avut primul cuvînt și în proba de greutate băieți.

Din cele 12 cupe de cristal ce aveau să răsplătească pe cîștigătorii probelor, 7 au revenit atleților români și 5 concurenților străini.

Referindu-se la utilitatea acestor campionate, d-na **Margaret Oakley**, conducătoarea lotului atletelor britanice,

Nușa MUȘCELEANU
Ion GĂVRILESCU

(Continuare în pag. a 4-a)

NOI MAEȘTRI AI SPORTULUI

Cu prilejul plenarei comitetului Federației române de atletism a avut loc decernarea titlului de maestru al sportului unui număr de 15 atleți. Au primit înalta distincție: Carol Corbu, Alina Popescu, Mihai Nicolau, Nicolae Perța (Steaua), Maria Linca, Mariana Goth, Vasile Farcaș, Cecilia Bernă (Metalul), Argentina Menis, Cristian Ivan (Dinamo), Dan Hidișanu (C.A.U.), Csaba Dosa (Lic. nr. 2 Tg. Mureș), Valeria Bufanu, Virginia Bonci, Doina Bădescu (Rapid).

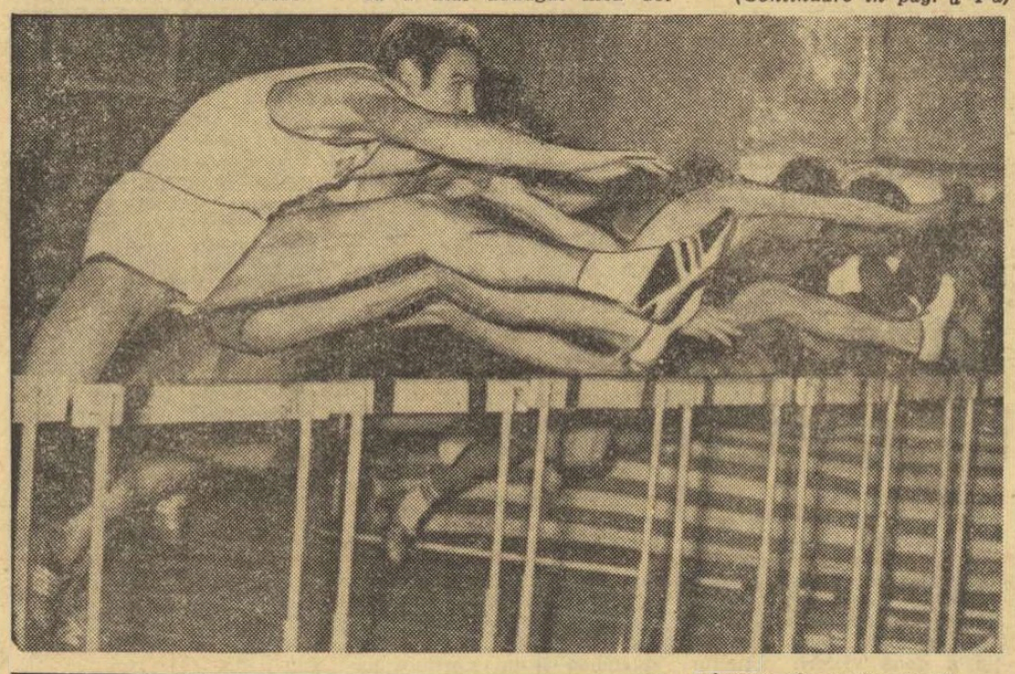

Aspect din proba de 50 mg, cîștigată de atletul sovietic Aleksandr Demus

Foto: B. VASILE

ora H

Bine ar fi fost ca ieri, duminică — în zi de repaus, mai ales pentru tineretul bucureștean — hocheiul să ne fi oferit mai mult decît un mini-program. Cu atît mai mult cu cît, aproape o excepție, „capetele de afiș" — cum ar fi pasionantele întreceri atletice n-au fost nici ele programate, în ciuda unor, am zice senzaționale, rezultate înregistrate încă de simbătă și neanunțate în Palatul de cristal unde, poate, ele erau mai mult așteptate decît acolo unde Corbu obținea cea mai bună performanță mondială a anului la triplu salt. Dimineața a fost, deci, „relache" pe drept-unghiul de gheață de la „23 August" și, poate, de aceea gîndurile ne poartă (la amenințătoarea oră a... rotativei) nu spre partida România-Elveția, ci spre finala „grupei B" de simbătă, spre acel ceas de hochei autentic, care a încîntat pînă la admirație zece mii de spectatori, care ne-a făcut — pe toți cei prezenți la masa presei — să dorim o dată și o dată o finală a adevăratului campionat mondial de hochei pe un patinoar bucureștean.

Ca să ne lămurim (sincer și util) unde sîntem noi și unde se află veritabilii maeștri ai crosei și patinei a fost suficient să privim — e drept fără emoții, dar cu sufletul la gură — finala prezumtivă a „grupei B", partida dintre tehnicienii hocheiști vest-germani și multilateralii pregătiți „așa" ai hocheiului american.

A fost o oră în care s-au fumat multe țigări — în ciuda recomandărilor insistente ale crainicului — în care mulți au crezut că patinoarul bucureștean va furniza o mare surpriză, dar care, în final, a dat cîștig de cauză pronosticurilor lucide, care indicau pe hocheiștii americani drept favoriți ai meciului și, am adăuga noi, ai grupei secunde a campionatului mondial de la București.

Zece mii de oameni, în rîndurile cărora — mai mult decît onorant pentru sport — se numărau și cei trei seleționați americani care au vizionat o partidă disputată, în contrast cu temperatura patinoarului, la foarte multe grade de pasiune, dîrzenie și măiestrie. E poate simplu de făcut meschine speculații de clasament, din care ar rezulta, de exemplu, că duminică echipa Norvegiei se afla pe locul doi. Dar nu acesta este subiectul „Orei H".

Cursa punctelor și a insistentelor asalturi spre... „A", ca și pasionanta cursă spre „C", sînt momente obiective ale unei competiții de asemenea amploare și cu asemenea miză. Mai important ni se pare să subliniem că hocheiul secund a cîștigat teren în competiția bucureșteană, faptul că începînd cu discuțiile din tramvaiul 24 și terminînd cu discuțiile de la masa directoratului, hocheiul devine în aceste zile laitmotivul principalelor verificări sportive în lumea atît de numeroșilor prieteni ai stadionului.

Consemnăm, deci, fantastica finală a grupei B, facem — chiar sumar — cuvenitul tur de orizont în competiția în care duminică dimineața echipa României se afla pe locul 6, dar nu putem să nu remarcăm acum, la jumătatea campionatului, că singura echipă neînvinsă, cea a S.U.A., domină autoritar competiția și că, scontat, formația Bulgariei va juca în continuare (ar fi o minune să se petreacă altfel lucrurile) în grupa C. După cum se știe, tricolorii nu reușesc să intre în primul pluton punînd sub semnul incertitudinii valoarea adevărată a echipei și șansele unei poziții meritorii în clasamentul ediției bucureștene a C. M.

Peste toate acestea înțelegem însă că au fost rostite primele vorbe de dragoste pentru hochei...

Dan GARLEȘTEANU

FETIȘIZAREA UNEI TEZE

Mircea ANGELESCU

Este un lucru bine știut că, mulți ani, în cercurile sportive de la noi, mai ales în cele oficiale, dezbaterile privind fotbalul românesc au pivotat în jurul „necesității îmbunătățirii procesului de instruire", idee ce a devenit, cu timpul, dacă nu singura, în orice caz prima în ordinea importanței dintre cerințele adresate acestui sport.

Luată în sine, teza de mai sus exprimă un adevăr simplu, potrivit căruia în orice sport nu poți obține performanțe decît în urma pregătirii temeinice a jucătorilor și, după caz, a echipei în ansamblu.

În ceea ce privește fotbalul, o scurtă privire asupra a ceea ce au făcut alții și a ceea ce n-am făcut noi ne duce însă cu ușurință la constatarea că această teză dobîndește aplicabilitate și recoltează succese atunci cînd sînt întrunite anumite condiții organizatorice și materiale, adică atunci cînd fotbalul are asigurat un proces cuprinzător de creștere a talentelor, cînd dispune de cluburi puternice, de raporturi sănătoase și stimulative în interiorul unității de fotbal și la nivelul țării, cînd deține o bază materială corespunzătoare ș.a.m.d.

La noi, necazurile au început în momentul în care, din ignoranță sau rea credință, efectul a fost luat drept cauză și toate slăbiciunile fotbalului românesc au fost aruncate în spatele procesului de instruire. Repetată an de an de la catedră, folosită ca principală unealtă de lucru de către cei puși să conducă sportul, izvor nesecat de inspirație pentru condeie superficiale, teza a stat vreme îndelungată pe tronul fotbalului, înăbușind inițiativele și bunele intenții. Docilă, ușor declinabilă, ea a servit ca explicație numeroaselor înfrîngeri de două decenii încoace, a figurat la loc de cinste în toate planurile și angajamentele federale și locale, într-un cuvînt a rezistat tuturor furtunilor din fotbalul nostru și a însoțit înseninările lui temporare.

Ar mai trebui oare să vorbim despre această teză astăzi, cînd există, de bine, de rău, o ordine firească a lucrurilor de făcut în fotbal? **Neapărat!**

Pentru că îi regăsim adeseori și puternic influența, în inerția și neîncrederea față de măsurile de organizare a federației și a cluburilor, pentru că, deși nemărturisită, guvernează încă concepții și mentalități care ar trebui, de fapt, să slujească competent și sincer progresul fotbalului.

În sfîrșit, pentru că sînt încă mulți responsabili cărora le place prea mult jocul de fotbal și prea puțin efortul de a gîndi cum să-l facă mai bun.

ÎN SFERTURILE DE FINALĂ ALE C.M. DE HANDBAL

ROMÂNIA VA ÎNTÎLNI REPREZENTATIVA SUEDIEI

ECHIPA UNIUNII SOVIETICE A RATAT CALIFICAREA

Rezultatele ultimelor jocuri preliminare și clasamentele seriilor:

Seria A: R.D.G. — Norvegia 10—8; U.R.S.S. — Suedia 11—10. **Clasament:** 1. Suedia 4 p (+3), 2. R.D.G. 4 p (+2), 3. U.R.S.S. 4 p (0), 4. Norvegia 0 p; **Seria B:** Japonia — S.U.A. 21—15, Cehoslovacia — Iugoslavia 16—15: 1. Cehoslovacia 6 p, 2. Iugoslavia 3 p, 3. Japonia 3 p, 4. S.U.A. 0 p; **Seria C:** Franța — Elveția 15—12, R.F.G. — România 15—14 (5—9). 1. R.F.G. 6 p, România 4, Franța 2 p, Elveția 0 p; **Seria D:** Islanda — Polonia 21—18, Ungaria — Danemarca 24—19. Clasament: 1. Ungaria 6 p, 2. Danemarca 4 p, 3. Islanda 2 p, 4. Polonia 0 p.

În urma acestor rezultate, marți 3 martie vor avea loc jocurile din sferturile de finală după următorul program:

PARIS: România — Suedia

ORLEANS: R. F. a Germaniei — R. D. Germană

BESANÇON: Cehoslovacia — Danemarca

GRENOBLE: Ungaria — Iugoslavia

Citiți în pag. 4 relatarea trimisului nostru special Călin ANTONESCU

FOTBALUL ÎN AVANPREMIERĂ

Ieri, în Capitală și în provincie, echipele de fotbal divizionare au susținut noi jocuri de verificare în vederea reluării activității competiționale. În fotografia noastră, *un aspect de la meciul Metalul București — Spartak Varna, disputat pe terenul din str. dr. Staicovici*

Citiți în pagina a III-a, relatări de la jocurile amicale

CAMPIONATUL MONDIAL DE HOCHEI — GRUPA B

...IAR PUCUL ALEARGĂ, ALEARGĂ, ALEARGĂ

...E aproape ora 17, și cerul — astăzi mohorît și plictisit fără excepție, din motive parcă numai de el știute — se întunecă tot mai mult, dezbrăcînd orașul de mantia de lumină.

La patinoarul „23 August" — de ce oare iubim cu precădere acest termen, preferindu-l, cuminți și conservatori, celuia, trufaș, de „palat al gheții"? — această nouă zi dedicată hocheiului, a șasea, începe precipitat, grabnic... Sute de oameni coboară tăcuți din tramvaie și autobuze, căutînd un loc în jurul dreptunghiului de gheață; și toată îmbulzeala aceasta nesonoră, parcă ilegală, atît de alta decît cea cu care ne-a obișnuit fotbalul, ne lasă o stranie impresie... Ni se pare că vom asista la o întîlnire secretă, menită să pună la cale lucruri cel puțin importante.

...Pe gheață, norvegienii în roșu și iugoslavii în alb își dispută primul puc. Acesta fuge dintr-o crosă într-alta, ca o minge miraculoasă, presată cîndva de brațele de fier ale unei menghine uriașe... Lăsîndu-ne pentru o clipă privirea spre albul foii pe care scriem, ne aflăm — simplă impresie — mai degrabă într-o pădure troienită a cărei liniște se sparge, la intervale egale, în zgomotul topoarelor ce mușcă din scoarța bătrînilor copaci...

Publicul este de partea iugoslavilor și la fiecare atac al acestora zgomotul din patinoar crește, devine cascadă... Ne-ar mira oare dacă cineva, venit de afară, ne-ar povesti că acoperișul se ridică și coboară imperceptibil, ca o uriașă inimă pulsîndă? Nu știm ce să răspundem...

Ne întrebăm de ce țin spectatorii cu echipa de dincolo de Porți, și ne simțim surprinși tare pentru că, gîndim, o izbîndă a acestora, coroborată cu — doamne ferește! — o victorie a elveților, ar avea darul să-i coboare pe „tricolori" în purgatoriul clasamentului.

Este aceasta, desigur, o galerie nediplomatică, dar întru totul fidelă uneia dintre superbele legi, nescrise, ale sportului, ale vieții, dacă vreți: cu toții, cei neinteresați și sinceri deopotrivă, simțim nevoia să ținem mereu parte celor slabi...

...Pe lîngă masa presei, trece, calm și surizător, elvețianul Kurt Hauser, președintele Colegiului de arbitri al Ligii internaționale, și vederea acestuia ne aduce încă o dată în minte frumoasele-i cuvinte rostite în chiar această dimineață: „Ehei — zicea domnul Hauser, privind spectacolul oferit de ansamblul „Ciocîrlia" — dacă hocheiștii români ar juca cum dansează fetele și băieții ăștia, ați fi fost de mult în grupa A..."

Da, da, domnule Hauser, dacă ar juca...

...Pe gheață, hocheiștii sîrbi marchează un nou gol și confratele Stane Lipar, de la „Delo" — Ljubljana, devine brusc vorbăreț. Îi cerem un pronostic. Cine crede că va retrograda...

— Nu-mi plac pronosticurile — parează.

— Știm... Cui îi plac?!

Tace. Își aprinde o țigară. O stinge imediat. Un norvegian intră pe banca eliminaților. Pucul se izbește nervos de crosă. Aceeași senzație: se taie parcă o pădure.

— Bulgaria și Elveția — răspunde într-un tîrziu.

Îi mulțumim, și în clipa aceea ne aducem aminte că peste puține minute începe jocul nostru cu Elveția. Așadar, gîndim, un meci decisiv... Pentru prima oară de cînd venim la patinoar ne încearcă un sentiment de neliniște, de teamă... Este, dacă vreți, o teamă finală, ultimă... Ne întrebăm dacă nu cumva prietenul iugoslav a încercat să ne menajeze, și asta ne sporește incertitudinea...

Alături, colegii privesc și discută ușor impacientați...

Iar pucul aleargă, aleargă, aleargă. Ca un nebun. Românii și elvețienii au ieșit la încălzire...

Ovidiu IOANIȚOAIA

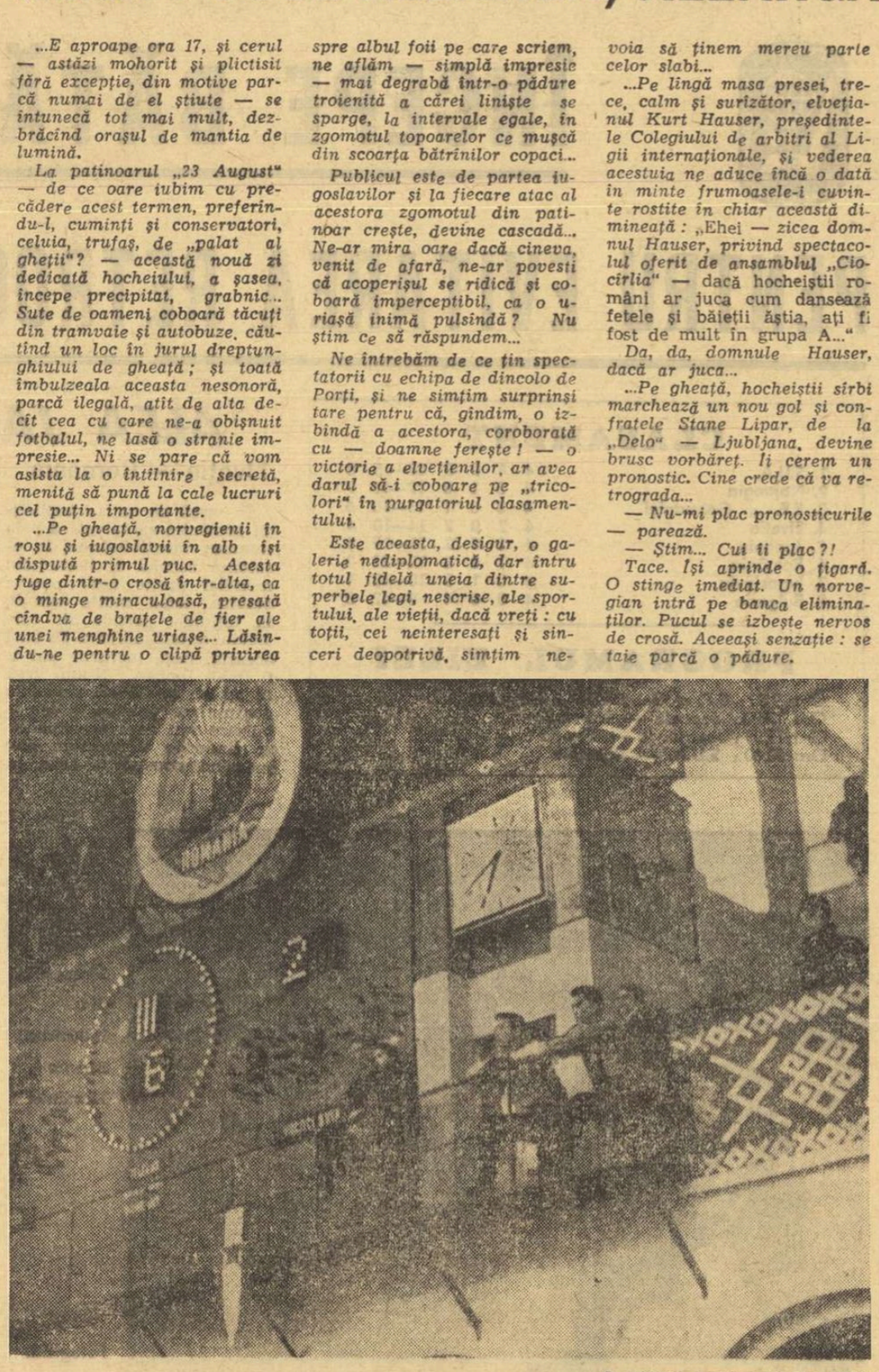

O tribună improvizată de cîțiva dintre hocheiștii niponi, care urmăresc cu interes justificat (doar sînt în revenire) partida Iugoslavia-Norvegia.

PRIMUL REZULTAT DE EGALITATE

NORVEGIA — IUGOSLAVIA 3—3 (0-2, 1-0, 2-1)

Cele șase puncte acumulate pînă duminică de hocheiștii norvegieni erau în măsură să-i pună la adăpost de zona puțin plăcută a ultimelor locuri, aceea care conduce către... grupa C a anului 1971 Pe de altă parte, iugoslavii — cu zero în coloana punctelor — au început să aibă insomnii și, cum este firesc, au abordat partida de ieri de pe cu totul alte poziții decît adversarii lor. De aceea, ei au atacat mai mult, au șutat de mai multe ori la poartă (35 față de 24) și s-au bătut mai hotărît pentru fiecare puc. Ritmul rapid pe care l-au impus jocului nu le-a prea convenit nordicilor, pe care i-au și condus la sfîrșitul reprizei cu 2—0 (Beravs min. 13 și Gojanovici min. 19).

Obosiți, se pare de eforturile depuse, dar și asaltați cu multă hotărîre de norvegieni, hocheiștii iugoslavi au început să cedeze din teren și, în min. 30, Roymark a redus scorul la 2—1, pentru ca egalarea să se producă în min. 46 (Pedersen). N-au trecut nici 2 minute și din nou Iugoslavia s-a aflat în avantaj (a înscris Beravs, min. 48). Presiunea norvegiană devine, însă, din ce în ce mai accentuată și defensiva adversă rezistă cu greutate. În aceste clipe de tensiune, la poarta lui Gale se comit cîteva greșeli, pe care arbitrii le sancționează cu eliminări. Formația iugoslavă joacă mai bine de trei minute în 3 oameni (Rataj și Ravnic fiind eliminați). Rataj își termină pedeapsa, intră pe gheață, dar tocmai atunci înscrie Olsen, stabilind scorul de 3—3, primul rezultat de egalitate din actuala competiție.

Arbitrii Valentin (Austria) și Gubernu (România). Minute de penalizare: Iugoslavia 6, Norvegia 2.

PE MICUL ECRAN

De la ora 21,00, se va transmite — în direct — ultima parte a meciului S.U.A.-România.

MIHAI FLAMAROPOL

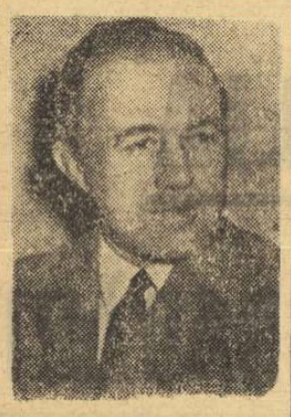

comentează pentru sportul

DESPRE KHELE ȘI RISCURILE „MESERIEI"

Portarul echipei de hochei a R.F.G., Anton Khele, are 23 de ani, virsta tuturor avînturilor și tuturor viselor. El m-a inspirat să scriu acest articol, care s-ar vrea un mic omagiu adus dificultăților postului de portar în jocurile de hochei, deși subiectul a mai fost abordat de curînd tot în coloanele Sportului. Pentru că de portari depinde, în multe meciuri, victoria sau înfrîngerea.

Bouzek (care mi-a fost cîndva adversar și la fotbal și care este, în prezent, antrenorul echipei de hochei a R.F.G.) mi-a spus că portarul lor, Khele, a slăbit — în meciul cu Japonia — 3 kg! După meciul cu S.U.A., nu l-am mai întrebat cît a mai slăbit. Ce importanță avea? Khele a fost alaltăseară magnific. Orice superlativ n-ar putea cuprinde, cred, demonstrația pe care a făcut-o, în acest meci-cheie. Publicul bucureștean i-a apreciat, din plin, valoarea (aplaudîndu-l și la scenă deschisă), iar cosmonauții americani — prezenți la acest meci — n-au putut decît să imite gestul galeriei române.

Blondul Khele este fiul unui meseriaș auto din Füssen, al cărui garaj se află la 2 minute de stadionul de hochei așezat într-o poziție pitorească, la poalele Alpilor bavarezi. Aici — în acest colț dantelat al naturii — Toni a crescut în mijlocul hocheiștilor din Füssen, care au un club ce și-a sărbătorit recent a 46-a aniversare, paralel cu participarea la al 14-lea campionat al R.F.G.

Cînd spui Khele — spui Füssen. Și cînd spui Füssen — spui hochei. Așa se nasc locurile de cuvinte. Din adevăruri pline de semnificație. Orășelul Füssen are 14 000 de locuitori, dar la un meci de campionat cu Garmisch, vin circa 8 000 de spectatori. Cifrele sînt elocvente și demonstrează climatul sportiv în care s-a dezvoltat fostul adolescent Khele. Unii vor încerca să demonstreze ereditatea lui sportivă, căci și părintele său, bătrînul și venératul Khele, a jucat hochei. Deci, tradus pe românește: Din tată în fiu; sau cu un alt proverb: Ce se naște din hocheist... hochei mănîncă!

De riscurile portarilor la hochei, nici n-am mai vorbit. Și cîte nu sînt ele atunci cînd temerarul jucător defensiv reține pucurile la „laba de gîscă", cînd le respinge cu crosa, cu patina, cu cotul, cu corpul și uneori cu... masca feții. De pildă, Set Martin (portarul echipei amatoare a Canadei) avea 23 de cicatrice pe față! Și totuși, foarte puține, față de portarul echipei profesioniste New York Rangers care avea... 73.

Alaltăieri, Khele și-a apărat poarta, în prima repriză, ca un adevărat erou. Să nu uităm că el a fost asaltat ca o redută de către virtuozii atacanți și fundași americani. Datorită „rezistenței" sale tabela de marcaj a indicat o bună bucată de vreme 1—0 pentru vest-germani. Dar, pînă la urmă, blondul hocheist din Füssen a trebuit să cedeze (o dată cu întreaga sa echipă). El a rămas cu toate acestea jucătorul nr. 1 al acestei finale a campionatului mondial de la București.

Închei — subliniind și modestia lui Khele (îl cunosc bine), modestie care sporește aureola unui adevărat sportiv. Cu un asemenea jucător, un antrenor se poate mîndri.

PRIMIRE LA C.N.E.F.S.

Duminică la amiază, Anghel Alexe, președintele Consiliului Național pentru Educație Fizică și Sport, a primit pe membrii Comitetului director al grupei B și pe conducătorii echipelor participante. Întrevederea s-a desfășurat într-o atmosferă prietenească.

FIȘIER

Clasamentul realizatorilor: Lilyholm (S.U.A.) 13 p, Kurokawa (Japonia) și Gambucci (S.U.A.) cîte 11 p, Hikigi (Japonia) 9 p; Patrick (S.U.A.) 8 p, Christiansen (S.U.A.) 7 p, Brooks, Konik, Stordahl (toți S.U.A.) și Köpf (R.F.G.) cîte 6 p.

Clasamentul pe echipe al penalizărilor: România 10 min., Bulgaria 18 min., Elveția și Norvegia cîte 22 min., Iugoslavia 24 min., Japonia 26 min., S.U.A. 32 min., R.F.G. 42 min.

Cronica nr. 1

Ruy Jansen (nr. 15) — beatlesul team-ului norvegian. Și-a cucerit repede simpatia publicului din Palatul de gheață, tot așa cum în urmă cu un an, la Ljubljana, numele său se afla pe buzele tuturor spectatorilor. În ciuda celor 19 ani, el impresionează printr-un calm imperturbabil, specific nordicilor, și un deosebit simț de orientare în teren, care alăturate calităților tehnice îi conferă atu-urile unui hocheist de mina întîi. Primul contact cu crosa și pucul — la vîrsta de 10 ani, în echipa de juniori a clubului Völerengen din Oslo, căruia i-a rămas credincios pînă în ziua de azi. Specialiștii din „țara fiordurilor" îl consideră ca pe cel mai bun produs al hocheiului apărut în ultimii ani în patria lor. Singurul care rămîne să se mai convingă de acest lucru este chiar Ruy, care cochetează în permanență cu fotbalul și biliardul (campion al Norvegiei). De altfel, pasiunea sa pentru sportul rege este într-un fel explicabilă: în urmă cu doi ani telegrafistul Jansen conducea și linia de atac a națională de juniori!

pe... neașteptate

ȘTEFAN IONESCU, antrenor: *„Nu am văzut de mult echipa noastră jucînd așa de slab. Cred că acum va trebui să ne gîndim serios cum să evităm retrogradarea în grupa C."*

GASTON PELLETIER, antrenorul formației elvețiene: *„M-am așteptat la o rezistență mai dîrză din partea gazdelor. Sînt fericit că am cîștigat și am scăpat astfel de obsesia ultimelor locuri, cunoscută fiind situația precară (4 accidentați) în care ne aflăm".*

ROMAN SMOLEJ (jucător iugoslav): *„Am fost la un pas de a... sparge gheața și a înregistra prima victorie în acest campionat, victorie pe care cred că o meritam din plin. Arbitrul Valentin a fost însă de altă părere atunci cînd a dictat cele două eliminări consecutive ale lui Rataj Sui și Ravnik. În trei oameni am primit golul egalizator care ne-a tăiat aripile. Ce să-i faci!"*

WILHELM VALENTIN (arbitru austriac): *„Jucătorii iugoslavi îmi reproșează cele două eliminări. Consider că am procedat just deoarece culpabilii au încălcat în mod evident regulamentul. Și apoi cred că nu pot fi învinuit dacă în continuare aceiași jucători nu și-au putut stăpîni nervii. Rezultatul egal oglindește fidel desfășurarea partidei".*

CONFRAȚII...

Un hochei inspirat

În trecere spre Ljubljana, unde va asista la desfășurarea campionatelor mondiale de patinaj artistic, trimisul special al ziarului **„Sovietski Sport"**-Moscova și totodată corespondentul ziarului **„Sportul"** în capitala U.R.S.S., simpaticul nostru confrate **Iuri Darahvelidze** a ținut să asiste la o dimineață bucureșteană de hochei. Se disputa partida R. F. a Germaniei — Elveția și oaspetele nostru, care avea la dispoziție doar cîteva ore, între cele două avioane, a pus imediat pe hîrtie cîteva impresii fugare. Le transcriem aci:

„De mult n-am mai văzut un hochei atît de plăcut. Dacă acesta este nivelul general al partidelor grupei B — și am impresia că n-am asistat la un joc între viitoare fruntașe ale clasamentului — atunci spectatorii bucureșteni pot fi fericiți. Se joacă aci, am impresia, un hochei liber, plin de fantezie, cu acțiuni hazardate și prin aceasta foarte spectaculoase. Cu totul altfel arată o confruntare între echipele care se vor înfrunta în cadrul primei grupe a campionatului mondial. Acolo totul e studiat, hocheiștii joacă după scheme ticluite cu migală, nu riscă nimic. Un meci U.R.S.S. — Suedia, de pildă, este o partidă de uzură, o crîncenă încercare a nervilor. Cîștigă echipa care rezistă mai mult, care-și dozează mai bine efortul în condițiile de presing, în fine cea care știe să profite mai prompt de situațiile favorabile cînd adversarii au jucători pe banca pedepselor. Bineînțeles, acesta este marele hochei, cel care lasă hazardului o cotă minimă în stabilirea rezultatului. Dar prin aceasta, spectacolul pierde, este sensibil depreciat. Iată de ce, scurtele secvențe de hochei inspirat pe care le-am văzut aci, pe gheața noului patinoar acoperit bucureștean, au constituit pentru mine o revelație.

Firește, dacă facem calculul hîrtiei, atît după antecedente, cît și după primele rezultate pe care le văd trecute pe tabelul întrecerii, locul întîi și calificarea pentru grupa superioară ar trebui să revină formației S.U.A. Și dacă americanii au refuzat invitația ce li se făcuse de a juca chiar în acest an în A, pentru a-și putea căli formația în jocurile de la București, atunci ei au făcut o treabă bună. În orice caz, impresia mea este că nivelul general al hocheiului este în creștere și succesul competiției de la București — atît pe plan spectacular cît și organizatoric — ar fi un argument valabil în acest sens.

În fond, îmi pare rău acum că nu mi-am programat un tranzit mai puțin scurt în capitala României, unde aș fi putut culege un material de hochei interesant pentru rubrica de specialitate a ziarului nostru".

ÎN PLIN SEZON, NUMEROASE COMPETIȚII DE ANVERGURĂ

DINAMOVIȘTII MARCELA LEAMPĂ ȘI DINU PETRE DIN NOU ÎNVINGĂTORI

POIANA BRAȘOV, 1 (prin telefon, de la trimisul nostru). Pronosticurile specialiștilor din schiul nostru nordic s-au adeverit. În cursa fetelor, încă după primul kilometru Marcela Leampă s-a detașat și a „tras" atît cît i-a fost suficient pentru a-și asigura al doilea titlu național la actualele campionate. La băieți, după 3—4 km s-a format un grup frontaș din care nu lipseau principalii favoriți. Dinu Petre, prin forță, și Gh. Cîncu, prin suplețe, și-au creat după 5 km un avantaj de 30—40 sec. asupra colegilor de întrecere, iar pe ultimii 5 km, cei doi, călăuziți de antrenorii care le comunicau timpii, au aruncat în luptă ultimele resurse. Ca și la 30 km, locul I a revenit dinamovistului Dinu Petre.

La tineret, titlul a revenit tot unui dinamovist, Gh. Girniță, care nu a dat nici o speranță adversarilor săi. Rezultate tehnice: **5 km senioare:** 1. MARCELA LEAMPĂ (Dinamo) 19:17, 2. Adriana Barabaș (Tractorul) 20:30, 3. Rodica Clinciu (Tractorul) 20:35, 4. Paraschiva Cojocaru (Politehnica Bv.) 20:43, 5. Lucia Barabaș (Tractorul) 20:48, 6. Vilma Bögözi (Dinamo) 21:17; **15 km, seniori:** 1. DINU PETRE (Dinamo) 51:48, 2. Gh. Cîncu (A.S.A.) 52:26, 3. Moise Stoian (A.S.A.) 53:27, 4. Nicolae Sfetea (A.S.A.) 53:34, 5—6. Gh. Vilmoș (Dinamo) și Stelian Drăguș (A.S.A.) 53:55; **15 km tineret:** 1. GH. GIRNIȚĂ (Dinamo) 53:38, 2. Nicolae Vestea (A.S.A.) 55:07, 3. Iremia Șovăială (Dinamo) 55:58, 4. Nicolae Cojocaru (Dinamo) 56:08, 5. Victor Dihoi (A.S.A.) 56:29, 6. Vasile Nan (Dinamo) 56:40. Mîine **(n.r. azi)** au loc probele de ștafetă.

Paul IOVAN

D. LUPU CAMPION LA SĂRITURI

BORȘA, 1 **(prin telefon).** Desfășurat pe o vreme splendidă și într-o organizare bună, campionatul național de sărituri pentru seniori s-a bucurat de un deplin succes. Numerosul public a avut prilejul să urmărească sărituri lungi și, mai cu seamă, o luptă pasionantă pentru cucerirea titlului, care a revenit lui D. Lupu (Dinamo Brașov) cu 237,1 p (86 m — 85 m). Pe locurile următoare: 2. A. Biriș (A.S.A. Brașov) 231,6 p (84 m — 84,5 m), 3. V. Mărgineanu (Tractorul Brașov) 205,45 p (89 m, căzută — 83,5 m).

„CUPA U.A.S.R." ZIUA A III-A, ZIUA PREMIILOR

PREDEAL, 1 **(prin telefon, de la trimisul nostru).** Festivalul schiului universitar a luat sfîrșit duminică la prînz pe pîrtia de la Clăbucet, o dată cu mansa a doua a probei de slalom special.

La fete, Mariana Andreescu a reușit să-și păstreze avansul din prima zi, cîștigînd și această probă și o dată cu aceasta și „Cupa ziarului SPORTUL", acordată celei mai tehnice schioare. Iată rezultatele tehnice: 1. Mariana Andreescu (Brașov) 58,4; 2. Ursula Orendi (Buc.) 67,9; 3. Monica Scurtu (Buc.) 68,9.

La băieți, conform prevederilor, timișoreanul Adrian Lungu și-a adjudecat titlul fără a fi pus în dificultate de adversarii lui direcți, cîștigînd „Cupa C.N.E.F.S." pentru cel mai tehnic schior. Rezultate tehnice: 1. Adrian Lungu (Timișoara) 49,0; 2. Mircea Cristoloveanu (Buc.) 49,5; 3. Wilhelm Neustater (Buc.) 50,6.

În urma omologării rezultatelor înregistrate la cea de a doua ediție a „Cupei U.A.S.R." la schi, trofeul suprem a fost cucerit de echipa centrului universitar București. Au mai fost acordate următoarele distincții: „Cupa C.N.E.F.S." pentru cele mai bune rezultate în proba de fond — centrului universitar Iași, „Cupa revistei Viața studențească" pentru cei mai mulți studenți angrenați în faza de masă — centrului universitar Iași, „Cupa Ministerului Învățămîntului" pentru cadrul didactic evidențiat în activitatea de inițiere în schi — asistentului universitar Dumitru Hazaparu (București).

Emanuel FANTANEANU

REVANȘA ÎN „CUPA POLITEHNICA"

POIANA BRAȘOV, 1 (prin telefon, de la trimisul nostru). — După victoriile obținute de oaspeți în prima zi, așteptam încrezători replica schiorilor români în proba de slalom special. Această a doua zi ne-a adus satisfacția a două victorii obținute de Dorin Munteanu la băieți și Mihaela Sandu la fete, care au readus, astfel, pe linia de echilibru balanța succeselor.

Manșa I s-a disputat pe pîrtia clasică de sub teleferic și a oferit prilejul celor cîteva sute de spectatori care așteptau ora startului (ca de obicei, depășită) să admire reacția energică, sportivă, a românilor învinși alaltăieri, la slalom uriaș. Pentru primele numere, angajarea fizică și tehnică totală a fost posibilă, dar pentru numerele de start mai mari, orice încercare se solda fie cu căzături, fie cu descalificări sau abandonări din cauza stratului de zăpadă afinată în care se săpaseră șanțuri adînci. Soluția organizării concomitente a mai multor concursuri obligă la improvizații nefericite, cum, de pildă, a fost alegerea micii pîrtii nebătătorite, nepregătite. Totuși, spre a fi drepți, primii concurenți, cei între care se disputa victoria, nu au fost afectați de starea pîrtiei.

Dacă manșa I ne-a dat speranțe, a II-a ne-a adus certitudinea victoriilor.

La fete, pe primele trei locuri, trei românce înaintea iugoslavei Danica Nisavic. Tînăra Vita Kantova (Cehoslovacia), cîștigătoarea din ajun, în dorința de confirmare, a forțat ritmul, a căzut și s-a văzut „exmatriculată" din clasament.

La băieți, Dorin Munteanu, condus cu o zecime de secundă în prima manșă, a găsit resursele morale să se mobilizeze, reușind o manșă splendidă și un merituos loc I în clasamentul general.

Deși în ansamblu competiția a fost reușită, ni se pare stranie (deocamdată) lipsa de corespondență între foile arbitrilor de porți și clasamentul final al probei. Să fie oare o simplă eroare?

Rezultate tehnice: **fete** — 1. MIHAELA SANDU 81,5; 2. Ioana Belu 82,8; 3. Iudith Tömöry 85,3; 4. Danica Nisavic (Iug.) 85,6; 5. Ghizela Morres 87,7; **seniori:** 1. DORIN MUNTEANU 74,9; 2. Jan Vojtech (R.S.C.) 75,9; 3. Nicolae Crețoi 76,4; 4. Jiri Skampa (R.S.C.) 76,8; 5. Radinir Skutely (Iug.) 80,0.

Mihai BÎRĂ

DAN CRISTEA ÎNVINGĂTOR ÎN BUCEGI

Pe Valea lui Carp, din masivul Bucegi, s-au desfășurat, sîmbătă și duminică, întrecerile „Cupei orașului Sinaia" la schi — probe alpine. În cele două curse de slalom special disputate în ambele zile, cel mai bun s-a dovedit a fi Dan Cristea, urmat de Gheorghe Vulpe și Marin Focșeneanu.

B. MIHAI, coresp.

N. STAVARACHE, CAM. ION NAȚIONAL LA SĂNIUȚE

La Sinaia s-a desfășurat campionatul republican de săniuțe. Pe pîrtia care a măsurat 950 m (avînd 7 viraje) au participat 32 de concurenți și concurente. Cu acest prilej s-au înregistrat următoarele rezultate: **băieți:** 1. NICOLAE STAVARACHE (Voința Buc.) 1:04,24; 2. Sorin Popa (Brașov) 1:08,50; 3. Mihai Stama (Comarnic) 1:11,00; **fete:** 1. STELIANA GHIBERNICU (Comarnic) 1:22,33; 2. Georgeta Suhovschi (Botoșani) 1:29,34; 3. Mariana Constantin (Ploiești) 1:30,34.

★

Tot la Sinaia a avut loc concursul de bob rezervat începătorilor și denumit foarte sugestiv „Cupa speranțelor". După epuizarea celor două manșe, primele locuri au fost ocupate, în ordine, de A.S.A. București, Voința București și C. S. Sinaia.

MIHAI BOTA, coresp.

fotbal

DE LA ȘEDINȚA BIROULUI F.R.F.

● Măsuri în vederea reluării activității competiționale ● „Cupa Mexic 1970" — pentru perioada de întrerupere

Ieri la amiază, Biroul Federației române de fotbal s-a întrunit într-o ședință de lucru, sub președinția tov. Mircea Angelescu.

După ce a fost stabilită ordinea de zi a ședinței Comitetului federal, tov. Ștefan Socaciu, președintele Comisiei de competiții și disciplină, i-a informat pe membrii Biroului federal în legătură cu măsurile luate în vederea reluării activității competiționale oficiale pe anul 1970.

Aceste măsuri (trimise tuturor secțiilor de fotbal cu echipe în diviziile A, B și C, precum și comisiilor județene de fotbal) se referă, printre altele, la : a) punerea stadioanelor în perfectă stare de joc ; b) acțiuni de propagandă în rîndul spectatorilor, pentru înțelegerea cît mai bună a regulilor de joc și pentru o atitudine cît mai corectă și civilizată față de arbitrii, jucătorii și conducătorii echipelor adverse ; c) asigurarea ordinei în timpul desfășurării jocurilor și după terminarea acestora în scopul preîntîmpinării și înlăturării incidentelor ; d) intensificarea muncii de educare cu jucătorii, pentru ca aceștia să aibă o atitudine corectă în timpul jocului ; e) respectarea de către antrenori a indicațiilor F.R.F. cu privire la sarcinile lor în timpul jocurilor, pentru ca aceștia să devină sprijinitori activi ai arbitrilor (să nu intre pe terenul de joc, să nu comenteze deciziile arbitrilor prin vorbe și gesturi, să nu-și îndrume echipa de pe linia de tușe etc.).

De asemenea, Comisia de competiții și disciplină a informat Biroul federal că a întocmit regulamentul unei competiții dotate cu **„Cupa Mexic 1970"**, care să se desfășoare în perioada de întrerupere a campionatului diviziei A (19 aprilie — 17 iunie) și la care să participe toate echipele de divizia A.

Azi, la sediul C.N.E.F.S

ȘEDINȚA COMITETULUI F.R.F.

Astăzi, de la ora 9,30, are loc la sediul C.N.E.F.S. ședința Comitetului Federației române de fotbal.

Pe ordinea de zi figurează următoarele puncte :

1. Unele sarcini actuale ale fotbalului.

2. Stadiul de pregătire a echipei naționale de fotbal (referat pe care-l va prezenta antrenorul Angelo Niculescu).

3. Aprobarea bugetului Federației române de fotbal.

ÎN MIJLOCUL ARBITRILOR

Cu o săptămînă înainte de reluarea campionatului de fotbal, arbitrii noștri fruntași, din toată țara, s-au întîlnit ieri dimineață, la București, în cadrul unei consfătuiri menite să contribuie la realizarea unui nou salt calitativ în domeniul arbitrajului. Spunem nou, fiindcă, evident, s-au făcut pași înainte în acest domeniu, în sezonul trecut, ceea ce a asigurat nu numai o mai bună desfășurare a jocurilor, dar în același timp a contribuit și la ridicarea calității fotbalului practicat de către echipele noastre. Acest aspect a fost relevat în referatul prezentat de George N. Gherghe, președintele Colegiului central al arbitrilor, menționîndu-se activitatea constant bună a lui I. Ritter (care, potrivit unei hotăriri discutabile, luate mai de mult și menținută, nu știm de ce, ar urma să părăsească arbitrajul, în 1971, cînd va împlini 50 de ani), Cornel Nițescu, Aurel Bentu, Gr. Birsan, V. Dumitrescu, N. Rainea, N. Petriceanu, Gh. Popovici, C. Bărbulescu, St. Birăescu etc.

Analizînd activitatea de arbitraj din turul campionatului, referatul s-a oprit și asupra mijloacelor de a realiza arbitraje și mai bune în sezonul viitor. Acestea încep cu buna pregătire fizică, pe fondul căreia urmează să fie puse în valoare caracteristicile esențiale : corectitudinea, concentrarea, promptitudinea și autoritatea.

Luările de cuvînt, care au urmat referatului, au fost mai puțin interesante. Cu cîteva zile înainte de reînceperea activității oficiale, ar fi fost mai util să ascultăm cuvîntul arbitrilor, decît al președinților de colegii județene, preocupați doar de micile probleme locale, pe care ei le socotesc cap de țară...

Prezent la consfătuire, tov. Mircea Anghelescu, președintele Federației române de fotbal, a lansat o invitație la o colaborare cît mai strînsă, la o poziție critică dar principială, arătînd că el înțelege ca toate problemele care privesc fotbalul nostru să fie discutate cu „ușile deschise".

LA 3 MARTIE, PRIMA ÎNFĂȚIȘARE...

Într-o fracțiune de secundă trebuie să ia hotărîrea cea mai bună ! El este chemat să facă dreptate cînd părțile aflate în întrecere sînt în litigiu la o fază confuză, cînd se încalcă regulamentul de joc. Spectatorii îl urmăresc cu atenție, îi pun în „balanța dreptății" fiecare decizie. Acesta este ARBITRUL, cavalerul fluierului, cum ne-am învățat să-l numim.

Spre cinstea lor, cei mai mulți dintre acești oameni pasionați își fac pe deplin datoria. Prin corectitudine, prin principialitatea de care dau dovadă, ei și-au cîștigat stima și aprecierea sportivilor, antrenorilor, spectatorilor și, de ce să n-o spunem, a cronicarilor.

Se mai întîmplă, însă, ca unele arbitraje să nu se situeze la nivelul cerințelor. Nu de puține ori, deciziile arbitrului au influențat desfășurarea jocului, denaturînd, chiar, rezultatul final. În această situație, în mod firesc, fără intenția de a „desființa" pe cineva, cronicarul, prin natura meseriei sale, atribuie arbitrajului respectiv calificativul meritat : „slab", „foarte slab", sau „sub orice critică". (La divizia A, de mai multă vreme ziarul notează arbitrajele cu stele). Unii dintre arbitri, oameni cu discernămînt și spirit autocritic, recunosc greșelile săvîrșite (în întregime sau parțial). Alții nu. Nimeni însă — cel puțin pînă acum — cînd a primit o stea sau două, un calificativ slab, nu ne-a reproșat că a fost... CALOMNIAT. Iată, însă, că de curînd ni s-a semnalat un caz oarecum ieșit din comun. Despre ce și despre cine este vorba ?

În ziua de 19 octombrie 1969, la Giurgiu, a avut loc meciul de fotbal de divizia B, Dunărea—Sportul Studențesc București. Partida s-a încheiat cu victoria gazdelor : 1—0 (acest lucru trebuie reținut, pentru a se vedea că nimeni n-a vrut să se răzbune pe arbitru din sentimentul localpatriotismului). În scurta cronică transmisă telefonic ziarului, corespondentul nostru volutar Traian Barbălată *a relatat :* „În prima repriză, jocul a fost slab și localnicii au ratat cîteva ocazii prin Pană, Chiru și Ulea. După pauză, giurgiuvenii au dominat și au marcat prin Cristache (...). Jocul slab a fost influențat și de arbitrajul, sub orice critică, al lui M. Vasiliu — Ploiești". *(Vezi ziarul „Sportul" din 20 oct. 1969).*

La citirea acestor rînduri, desigur, arbitrul în cauză nu avea nici un motiv să se bucure, mai ales că nu era pentru prima dată cînd primea un calificativ nesatisfăcător. De data aceasta, dinsul s-a simțit însă total nedreptățit. Dar, în loc să se adreseze redacției, pentru a lămuri situația, l-a chemat pe corespondentul nostru — n-o să credeți — în fața comisiei de judecată de pe lîngă Consiliul popular al municipiului Giurgiu.

Ce spune tov. M. Vasiliu în plîngerea adresată comisiei (înregistrată la dosarul nr. 129/1969) ? Să spicuim din cele scrise :

„Tov. președinte, subsemnatul Vasiliu Mihai, cu domiciliul în Ploiești *(n.n. urmează adresa)*, chem în fața comisiei de judecată pe numitul Traian Barbălată, corespondent al ziarului „Sportul" în orașul Giurgiu, care consider că *(sublinierea noastră)* SE FACE VINOVAT DE INFRACȚIUNEA DE CALOMNIE PREVĂZUTĂ ÎN ART. 206 CP, pentru următoarele motive : în ziua de 19 octombrie (...) am funcționat ca arbitru la jocul... În ceea ce privește arbitrajul, a fost făcută afirmația că acesta a fost sub orice critică, fapt ce a influențat și calitatea jocului... Imputările făcute nu corespund adevărului... Acest fapt demonstrează, pe de o parte, o deosebită răutate din partea corespondentului respectiv. Iar pe de altă parte, că ne găsim în fața unor fapte de natură să declanșeze unul din rezultatele prevăzute de art. 206 C.P., respectiv sancționarea mea pe cale disciplinară, cît și disprețul din partea publicului. Așa fiind, consider întrunite atît elementele obiective, cît și cele subiective *(n.n. !?)* ale infracțiunii de calomnie..."

★

Să fi avut oare corespondentul nostru vreun necaz pe arbitrul M. Vasiliu și să fi denaturat în transmisia sa adevărul ? Iată însă ce scrie și un alt confrate prezent la meciul cu pricina, Petre Cristea de la ziarul „Steagul roșu" din București : „Nu este mai puțin adevărat că și arbitrul M. Vasiliu (Ploiești) a greșit, tolerînd jocul brutal al unora dintre fotbaliști, ba mai mult, influențînd partida cu decizii eronate, care au dezavantajat ambele formații". *Deci, părerile celor doi cronicari coincid.*

Comisia de judecată, conform procedurii, a luat în discuție cererea reclamantului. L-a citat pe pîrît pentru acest „caz grav". În final însă, s-a stabilit (dacă mai era nevoie, că reclamația adresată de M. Vasiliu nu este întemeiată. Normal !

Aflînd de această hotărîre, reclamantul se adresează judecătoriei din Giurgiu, care primește acțiunea și prin citația nr. 335 îl cheamă pe corespondentul nostru Traian Barbălată, în ziua de 3 martie 1970, în calitate de inculpat, în procesul cu Vasiliu Mihai.

★

Acestea sînt faptele, care provoacă, desigur, zîmbete, dar, în același timp, și surprindere. Faptul în sine este cu atît mai regretabil, cu cît reclamantul este în viața de toate zilele jurist ! Iată de ce ne permitem cîteva întrebări : de cînd un calificativ dat unui arbitraj necorespunzător înseamnă calomnie ? Oare un profesor de școală, care notează un elev cu 2 sau 3 poate fi dat în judecată pentru că l-a... calomniat pe elevul slab pregătit ? Ce s-ar fi întîmplat dacă toate echipele nedreptățite de arbitrajul tovarășului Vasiliu l-ar fi chemat în fața justiției ? Sau, de pildă, ce s-ar fi întîmplat dacă spectatorii orădeni, de pildă, prezenți la jocul Crișul—Progresul București, ar fi procedat la fel. Iată de ce ne mirăm că tov. Vasiliu a procedat așa. Dar pentru a nu fi suspectați de subiectivism și a nu fi chemați și noi în fața tribunalului, considerăm că e necesară intervenția Colegiului central al arbitrilor, care dispune de date suficiente pentru a-i arăta lui M. Vasiliu că multe dintre arbitrajele sale au lăsat de dorit. Poate cu acest prilej i se va explica și motivul trecerii domniei sale de la lotul republican A al arbitrilor la... B.

Ne mirăm, însă, un fapt : cum de n-a fost dat în judecată și Colegiul central de arbitri pentru această măsură ? Să fi fost o scăpare din vedere ? Poate...

Constantin ALEXE

MECIURI AMICALE

F. C. Argeș — Rapid 2-1 (1-0)

Circa 2 000 de spectatori au fost prezenți pe stadionul „1 Mai" pentru a urmări întîlnirea amicală dintre cele două formații. Jocul a avut două aspecte diferite. În prima repriză (care a fost mai disputată și cu mai multe faze frumoase) vioara întîi a fost Dobrin, creator a numeroase faze de gol. În min. 15, o combinație Dobrin—Nuțu—*Roșu* se soldează cu un gol înscris de ultimul. În repriza a doua Dobrin rămîne în cabină și echipa își pierde din luciditate, permițînd oaspeților să preia inițiativa și să înscrie, în min. 60, prin fundașul *Pop*. În continuare, jocul devine confuz. În min. 90 Circiumărescu centrează, înalt, în fața porții și *Radu* reia, cu capul, în plasă. **(ILIE FEȚEANU — coresp. principal).**

Dinamo București — Universitatea Craiova 1-1 (1-1)

Peste 6 000 de spectatori au ținut să asiste, pe o vreme întîrziată de friguroasă încît ne înghețase pînă și pasta din pix, la o partidă amicală viu disputată, de bun nivel tehnic, mai ales în prima repriză. Terenul foarte bun, cît și apropierea returului, au făcut ca cele două echipe să ia foarte în serios acest amical (uneori prea în „serios", dovadă cei doi jucători craioveni — Deselnicu și Bălan — accidentați în primele 10 minute). Dinamo a prezentat o formație în care Nunweiller IV și Both s-au integrat destul de bine în angrenajul echipei și în care dintre „mexicani" a reapărut doar Radu Nunweiller. Scorul a fost deschis în min. 6, după o „clasică" cursă a lui *Pircălab*, încheiată cu un șut-centrare, deviat în propriile poartă de *Bitlan*.

Universitarii craioveni, între care o impresie deosebită a lăsat Strîmbeanu, au o echipă destul de bine pusă la punct pentru perioada actuală. Ei au trebuit însă (din cauza accidentărilor survenite) să recurgă, în repriza a doua, la Deliu ca înaintaș, ceea ce, evident, nu e o soluție. Golul craiovenilor a fost înscris de *Niță* (min. 26), care, primind o pasă excelentă de la Oblemenco și profitînd de o neînțelegere dintre Pîrvu și Nunweiller IV a înscris pe lîngă Coman.

A arbitrat bine *C. Iofciu*.

DINAMO : *Coman* (min. 46 *Cavai*) — *Dobrău* (min. 46 *Cheran*), *Nunweiller IV*, *Pîrvu*, *Ștefan*, *Cheran* (min. 46 *Nunweiller VI*), *Both*, *Pircălab*, *Frățilă*, *D. Popescu* (min. 50 *Haidu*), *Sălceanu*.

UNIVERSITATEA CRAIOVA : *Oprea* (min. 46 *Papuc*) — *Niculescu*, *Deselnicu* (min. 5 *Ivan*), *Bitlan*, *Țană*, *Strîmbeanu*, *Ivan* (min. 9 *Donose*), *Martinovici*, *Oblemenco*, *Neagu* (min. 46 *Deliu*), *Bălan* (min. 10 *Niță*).

D. GRAUR

DINAMO BACĂU — POLITEHNICA IAȘI 2-1 (1-0)

MOINEȘTI, 1 (prin telefon). Pe stadionul „Petrolul" din localitate s-a disputat meciul amical dintre echipele Dinamo Bacău și Politehnica Iași. Meciul a fost urmărit de circa 3 000 spectatori. Întîlnirea a constituit o bună verificare pentru ambele formații înaintea etapei de campionat. Dinamo Bacău a dominat mai mult, avînd și două bare în min. 15 și 35, prin Duțan și Pană. Au marcat : Traian Popescu (min. 20) și Ene Daniel (min. 71) din lovitură liberă de la circa 20 m, pentru Dinamo Bacău, și Lupulescu (min. 90) pentru Politehnica Iași. A arbitrat Nicolae Rotaru.

Au jucat formațiile :

DINAMO BACAU : Fugaciu — Comănescu, Nedelcu, Velicu, Kiss, Vătafu, Duțan, Pană, Tr. Popescu, D. Ene, Băluță (min. 46 Sănăuceanu).

POLITEHNICA IAȘI : Constantinescu — Gavrilă, Ianul, Alecu, Romilă (min. 46 Sofian), Lupulescu, Contardo, Incze IV (min. 46 Marica), Cuperman, Moldoveanu, Goleac (min. 46 Simionaș).

AL. STOIANOVICI și C. PANAIT — corespondenți

Crișul — Olimpia Oradea 4-1 (1-0)

Terenul Crișul, acoperit cu un strat subțire de zăpadă, a găzduit o interesantă partidă de verificare. După o primă repriză echilibrată, în partea a doua a jocului, Crișul domină cu autoritate, obținînd o victorie categorică. Au înscris *Arnotchi* (min. 40 și 83), *Kun II* (min. 50 și 69) pentru Crișul, respectiv *Harșani* (min. 84).

CRIȘUL : *Catona* — *Sătmăreanu II*, *Sărac*, *E. Naghi*, *Popovici*, *Dărăban*, *Ceaușu* (*N. Alexandru*), *Casai* (*Cefan*), *Arnotchi*, *Kun II*, *Cociș*. **(V. SERE — coresp).**

„U" Cluj — C.F.R. Cluj 3-1 (1-0)

Partida a constituit o utilă verificare pentru ambele formații. Studenții au demonstrat o bună pregătire tehnică și o orientare tactică superioară. Ceferiștii au jucat în prima repriză bine, dar au căzut, din punct de vedere fizic, în repriza secundă. Au marcat : *Munteanu* (min. 38 și 53) și *Barbu* (min. 80), pentru „U", respectiv *Ionescu* (min. 73). **(N. TODORAN — coresp.)**

Steaua — Șoimii Buzău 10-0 (4-0)

Ieri pe stadionul Ghencea, în meci de verificare, Steaua București a învins cu scorul de 10—0 echipa de divizia C Șoimii Buzău. Militarii s-au mișcat bine, pe un teren desfundat. Au marcat Ștefănescu (4), Tătaru (2), Negrea (2) Pantea și Voinea.

STEAUA : Suciu (Haidu), Cristache, Ciugarin, Negrea, Vigu — Dumitriu III (Rotaru), Voinea — Pantea, Ștefănescu, Tătaru, Creiniceanu (Vlad).

P. PEANA — coresp.

METALUL BUCUREȘTI — SPARTAK VARNA (BULGARIA) 2—2 (2—2)

Meciul a început în nota de dominare a bucureștenilor, care au reușit să deschidă scorul în min. 25 prin D. Emil care a reluat balonul cu capul, din interiorul careului. Echipa bulgară a obținut egalarea prin Boncev (min. 30), care a transformat un penalty. Meciul a devenit din ce în ce mai frumos, iar golurile nu s-au lăsat prea mult așteptate. Astfel, în min. 33, în urma unei acțiuni personale, Iancu a împins balonul în poartă : 2—1. Riposta echipei bulgare a fost energică și, în min. 38, Neagolov a reușit egalarea cu un șut puternic din interiorul careului. În repriza secundă, cu toate eforturile depuse de ambele părți, nu s-a mai înscris nici un gol, meciul terminîndu-se cu un echitabil rezultat de egalitate : 2—2. A arbitrat Gh. Micloș (Buc.).

AUREL PAPADIE

Petrolul Ploiești — Moldova Chișinău U.R.S.S. 3-0 [1-0]

Cîteva mii de spectatori au ținut să asiste la acest meci internațional. Petroliștii au lăsat o frumoasă impresie dovedind o bună pregătire fizică și tehnică, precum și o mare poftă de joc. Au înscris **Grozea** (min. 28 — din 11 m), și **Dincuță** (min. 66 și 87).

PETROLUL : M. Ionescu — N. Ionescu (Cringașu), Bădin, Florea, Gruber, Stănescu (Alexiu), Iuhasz, Dincuță, Grozea, Cotigă (Ciucu), Moraru. (I. TĂNĂSESCU și A. CRISTEA — coresp).

Meciul „U" Cluj — Universitatea Craiova se dispută sîmbătă

Deoarece, în perioada 9—16 martie echipa divizionară A Universitatea Craiova va susține o serie de jocuri în Iran, Biroul F.R. Fotbal a aprobat — la cererea clubului craiovean — ca meciul cu „U" Cluj (programat inițial pentru 8 martie) să se dispute sîmbătă.

Arbitrul N. Rainea va conduce în „Cupa Balcanică"

Miercuri 11 martie este programat un joc în noua ediție a „Cupei Balcanice" : **Beroe Stara Zagora — Egaleo** (Grecia).

Meciul va fi condus la centru de arbitrul român **Nicolae Rainea.**

UNIVERSITATEA CRAIOVA ÎN IRAN, LA „CUPA PRIETENIEI"

Între 10 și 21 martie, Federația iraniană de fotbal organizează, la Teheran, un mare turneu internațional de fotbal dotat cu „Cupa prieteniei", turneu la care a fost invitată, alături de alte 7 echipe, formația românească Universitatea Craiova.

Organizatorii turneului au decis includerea reprezentantei fotbalului nostru în prima serie a turneului, alături de T.S.K.A. Moscova, selecționata de tineret a Iranului și o echipă maghiară, încă nedesemnată.

Campioana țării gazdă, Pekan, selecționata Pakistanului, Demir Sport Ankara și echipa cehoslovacă Dukla Banska Bystrica vor alcătui cea de a doua serie a turneului.

În vederea participării la turneul de la Teheran, Universitatea Craiova va pleca în Iran luni 9 martie.

CUPON DE CONCURS

Numele și prenumele : . . . . . .

. . . . . .

Adresa : . . . . . .

. . . . . .

1. CE ECHIPE VOR OBȚINE CALIFICAREA PENTRU SFERTURILE DE FINALA (reamintim : din fiecare grupă se califică primele DOUĂ CLASATE) ?

GRUPA A . . . . . .

GRUPA B . . . . . .

GRUPA C . . . . . .

GRUPA D . . . . . .

2. CE ECHIPA VA CIȘTIGA CAMPIONATUL MONDIAL ?

. . . . . .

PRONOSPORT

AȘA ARATĂ O VARIANTĂ CU 13 REZULTATE EXACTE LA CONCURSUL PRONOSPORT NR. 9 DIN 1 MARTIE 1970

I. Bologna — Milan 2
II. Brescia — Palermo 1
III. Cagliari — Napoli 1
IV. Inter — Juventus X
V. Lazio — Roma X
VI. Sampdoria — Bari 1
VII. Torino — Fiorentina 1
VIII. Verona — Lanerossi 1
IX. Catania — Ternana 2
X. Foggia — Monza 1
XI. Livorno — Atalanta X
XII. Mantova — Reggina 2
XIII. Varese — Modena 1

Fond de premii : 291 190 lei.

Plata premiilor pentru acest concurs se va face astfel :

În Capitală, de la 6 martie pînă la 15 aprilie 1970.

În țară, de la 9 martie pînă la 15 aprilie 1970.

BRUMEL

LUPTA

● Începătinatul ● Brumel nu crede în doctori ● De ce vrea să sară ?

...Brumel s-a trezit, și-a amintit imediat de cele petrecute în ajun și multă vreme n-a îndrăznit să-și privească piciorul drept. Pînă la urmă, s-a uitat și a oftat ușurat : piciorul era acolo, la locul lui. Vasăzică nu l-au tăiat. Asta era bine.

Kucerenko lucrase cu finețe, ca un adevărat giuvaergiu. A adunat, bucățică cu bucățică, cele mai mici frînturi de os, le-a așezat, a pus peste ele o placă de metal inoxidabil, pe care a înșurubat-o bine, bine de tot. A făcut o operație magnifică.

Puțin mai tîrziu, Valeri i-a spus :

— Peste vreo două luni o să încep să mă antrenez din nou. Poate puțin mai tîrziu...

Kucerenko a rîs din toată inima. Apoi, devenit dintr-o dată serios, i-a spus :

— Ești bărbat, Valeri, și sper că n-o să începi să te văicărești. Uite, ce e : despre sport, despre sărituri, nici n-o să mai fie vorba. Să nici nu te mai gîndești la asta. Zi mersi că nu ți l-am amputat !...

Doctorul a plecat, iar eu — care mă aflam acolo — mă temeam să-l privesc. Aproape că nu mi-a venit să cred cînd îl vedeam că zîmbește.

— Voi sări !, **repeta acest încăpățînat. Kucerenko e un chirurg strălucit, dar el n-a avut încă de-a face pînă acum cu sportivi adevărați.**

De cîte ori, în decursul lunilor următoare, n-am auzit de la Valeri acest jurămînt : „Voi sări !".

Nu puteam să mă rețin :

— Valeri, îți amintești, chiar tu recunoșteai că sportul te-a plictisit, că vrei să termini cu el. Acum o ții una și bună : „Mă voi reîntoarce pe stadion, voi sări".

— Am fost un prost, **mi-a răspuns foarte serios Brumel.** Un copil. Nu înțelegeam nimic. Acum, pricep că nu pot trăi fără sport, fără sărituri.

Și Brumel a început lupta. O luptă fără șanse de succes. Din nou fractură, din nou operații, din nou speranțe...

La început, de pretutindeni îi veneau scrisori, cărți poștale, ilustrate. O telegramă a sosit și din Statele Unite, de la Thomas. Igor Kașkarov i-a amintit despre accidentul său, după care a reușit, totuși, să revină printre sportivi. Dar Brumel simțea că nimeni nu crede sincer în vindecarea lui. Și această bătălie fără șanse de victorie a trebuit s-o ducă pînă la sfîrșit singur.

Diacikov, antrenorul cel drag, a dat primul înapoi. Ocupat cu noii elevi, convins că Brumel este pierdut pentru performanță, el a încetat să-l mai viziteze. Brumel nu-l va ierta niciodată aceasta. (Mult mai tîrziu, însănătoșindu-se, el și-a ales un alt antrenor).

Kucerenko i-a dat drumul din spital. Brumel nu putea să facă nici un pas fără cîrje, piciorul era în gips, ceea ce nu-i împiedica să înoate în bazin.

— Înotul este, oricum, antrenament, **se bucura el.**

Dar osul s-a rupt din nou, în același loc. Kucerenko a repetat operația. Cîtva timp, Brumel și-a păstrat moralul, dar curînd a trebuit să se reîntoarcă la spital, de data aceasta la Institutul Central de Traumatologie și Ortopedie.

În I.C.T.O. a stat mai bine de doi ani, cu mici pauze, timp în care nu l-am văzut niciodată fără cîrje sau fără atelă. Marele campion devenise un neputincios. Îl trata profesorul Zoia Sergheevna Mironova. Ea l-a operat de cîteva ori, a convocat consilii medicale, apelînd la cele mai mari somități ale ortopediei. Somitățile dădeau pesimist din cap, în timp ce Brumel o ținea sus și tare : „Voi sări !"

Dar au fost momente cînd însuși Brumel s-a aflat la un pas de disperare. Nu înceta această blestemată de osteomielită, care făcea să-i putrezească osul. Rămas printre puținii alături de el, îmi amintesc de zilele cînd sub patul marelui campion își găseau tot mai des ospăția sticlele de coniac. Mi s-a părut că el începuse să-și piardă încrederea și este foarte greu să-i învingi pentru aceasta. Mulți dintre vechii lui prieteni, așa-ziși prieteni, l-au uitat. L-a părăsit și soția sa, Marina.

Îi era foarte greu, dar el brava, nu se tînguia. S-a apucat de învățătură, și-a susținut examenul de stat, a primit diploma de profesor. S-a apucat cu îndîrjire de limba engleză. Căuta să nu se mai gîndească la sărituri.

Ajutoarea Mironovei, doctorul Popova, i-a spus într-o bună zi cu sinceritate :

— Trebuie să luăm totul de la capăt, Valeri. Trebuie să spargem osul și să-l sudăm din nou. Dar piciorul drept va rămîne, totuși, mai scurt.

— Dar ca să nu rămînă mai scurt s-ar putea ?

— Teoretic este posibil !

Speranțele renășteau...

● Povestea unui necunoscut ● Plecarea la Kurgan ● Aparatul doctorului Ilizarov

Brumel a plecat din I.C.T.O., înțelegînd că nu mai are ce aștepta. Într-o seară, a primit vizita unui necunoscut, de la care a aflat o istorie uimitoare.

Acest om, avînd o fractură grea a articulației coxofemurale, s-a adresat chirurgului Gavril Abramovici Ilizarov. Doctorul nu s-a încumetat să-l trateze, deoarece traumatismul nu era de competența lui.

— Dar am văzut ce bolnavi sînt vindecați de Ilizarov, **își continuă povestirea oaspetele, și te încredințez, Valeri, că nu este un chirurg, ci un adevărat vrăjitor. O să-ți lecuiască piciorul.**

În martie 1968, Brumel a sosit la Kurgan.

— Ei, cazul tău nu este chiar cel mai greu întîlnit în practica noastră, **îi spuse Ilizarov, privind mult chinuitul picior al campionului. De ce n-ai venit mai devreme ? Acum puteai să și sări. Lui Valeri nu-i venea să creadă.**

— Sînt cam ocupat, îmi pregătesc aspirantura, **continuă Ilizarov.** Vino peste vreo două luni, să spunem în mai. Te voi opera.

Mai tîrziu, în noiembrie, Valeri ne-a făcut cunoștință cu doctorul Ilizarov. Acesta povestea despre munca sa, povestea despre diferitele cazuri pe care le avusese, și aveam impresia că mă aflu într-o lume a basmelor.

— Priviți această femeie, **întinse Ilizarov o fotografie.** Iată cum a venit la noi : un picior era mai scurt decît celălalt cu 23 de cm ! Și iată cum a plecat după operație.

Din imaginea următoare ne zîmbea aceeași femeie, cu picioarele de aceeași lungime !

— Vă amintiți, Gavril Abramovici, întîmplarea cu bolnavul K ? — **intră în vorbă dr. Anatoli Kaplunov, ajutorul lui Ilizarov.**

Bolnavul K. venise la Ilizarov cu o dublă fractură deschisă a piciorului. A plecat sănătos. De bucurie a băut un păhărel mai mult și a avut un accident de mașină. Și din nou și-a rupt un picior. De data aceasta pe celălalt. Osul lecuit de dr. Ilizarov rezistase...

Ilizarov are peste 50 de ani. De fel este din Caucazul de Nord. E un bărbat frumos, cu niște mustăți stufoase, foarte îngrijite. A fost medic de țară. În anul 1951, la un consiliu științific, a prezentat un referat despre aparatul inventat de el.

Acest aparat, care fixează locul fracturii în două planuri, vertical și orizontal, nu-l împiedică pe bolnav să meargă. Dacă Ilizarov, după consultarea bolnavului, se apucă de operație, poți fi sigur că totul va fi în ordine.

De 19 ani lucrează acest chirurg minunat în orășelul Kurgan, departe de marile centre medicale. De 19 ani continuă discuțiile în lumea medicală despre doctorul din Kurgan și metodele sale. Ilizarov ascultă cu atenție ce spun adversarii săi (fiind convins că adevărul se naște din discuții) dar el însuși nu întreține dialoguri : el vindecă, redînd oamenilor bucuria, le întoarce sănătatea cînd nici un medic de pe lume nu mai poate să le-o redea.

● Al doilea tată al lui Valeri Brumel ● Renașterea campionului ● Victorie !

Prezentîndu-mi-l pe Ilizarov, Brumel îmi spuse arătîndu-l pe Gavril Abramovici :

— Îmi este al doilea tată !

Valeri a stat la Kurgan 4 luni și jumătate. S-a întors la Moscova în septembrie. Mergea sprijinîndu-se într-un baston iar pe picior mai avea încă atela lui Ilizarov.

— Mi-o vor scoate peste o lună, **a spus Valeri.**

Nu-l mai văzusem de mult atît de vesel ; era sigur că operația reușise, deși nu avea nici o dovadă concretă.

În ziua de 18 octombrie, Ilizarov i-a scos aparatul. A privit piciorul, a mormăit ceva în mustăți. După care i-a smuls lui Valeri bățul și l-a aruncat într-un colț :

— Să nu mai văd acest băț. Nu mai e nevoie de el !

Valeri a făcut cu precauție cîțiva pași. Primii pași pe picioarele proprii ! Primii, după trei ani !

— Totuși, șchiopătez, Gavril Abramovici

— Și ai să mai șchiopătezi. Piciorul a uitat să meargă ; dă-i timp să învețe din nou.

Apoi a privit clișeele Röntgen și a declarat categoric :

— În acest loc, osul nu se va mai rupe !

Lunile acelea Brumel n-a stat nici o zi în pat. În ziua următoare operației piciorul îl durea, temperatura se menținea ridicată, dar Ilizarov îl gonea, punîndu-l să meargă. Cu aparatul.

— Voi putea sări, Gavril Abramovici ?

— Sări, dacă-ți face plăcere. Ce mă-ntrebi pe mine...

VICTORIE !

Aleksei SREBNIȚKI

(Va urma)

sportul în lume

McGRADY ÎN MARE FORMĂ

La „Madison Square Garden" din New York au continuat întrecerile campionatului de atletism pe teren acoperit ale S.U.A. În proba de 600 yarzi, Martin McGrady a fost cronometrat în 1:07,6, timp ce reprezintă cea mai bună performanță mondială de sală. Sprinterul Charlie Greene a cîștigat cursa de 60 yarzi în 6,0, iar Willie Davenport (campion olimpic la Ciudad de Mexico) s-a clasat pe primul loc în proba de 60 yarzi garduri cu timpul de 7,1. Alte rezultate: feminin 400 yarzi: Kathy Hammond — 55,2; greutate: Mary Jacobson — 14,25 m; 880 yarzi: Francie Kraker — 2:10,5; masculin: greutate: Oldfield — 19,47 m; 1 000 yarzi: Luzins — 2:06,2.

Trimisul nostru special la C.M. de handbal, CĂLIN ANTONESCU, transmite:

DEȘI ÎNVINSĂ (14—15 CU R.F. a GERMANIEI) ROMÂNIA S-A CALIFICAT ÎN SFERTURILE DE FINALĂ

CAEN, 1 (prin telefon). — Deci, am asistat astăzi la Caen la prima înfrîngere în acest campionat mondial, atît de dificil, a echipei noastre. Și încă atunci cînd era de așteptat mai puțin, adică în momentul în care meciul se anunța extrem de facil, deoarece antrenorul echipei R.F. a Germaniei renunțase la patru din piesele sale de bază. Era, cum ne mărturisea chiar domnul Zebeer, președintele federației vest-germane, „o manevră" tactică, o încercare de a se realiza o economie de forțe în vederea forțării „pasajului" spre semifinale. Antrenorii români au fost obligați însă să procedeze invers, folosind prima garnitură cu scopul de a roda accidentații: Guneș și Samungi. Una din satisfacțiile noastre, în treacăt fie spus, este și aceea că ambii au evoluat satisfăcător, ceea ce ne face să privim cu ceva mai multă încredere (în ciuda rezultatului și a comportării de astăzi) partida din sferturile de finală.

O scurtă perioadă de timp din întîlnirea România — R.F. a Germaniei, mai precis, în partea a doua a primei reprize, am crezut că socotelile de acasă (ale celor două conduceri tehnice, firește), se vor potrivi cu cele din... sală. Dar, fericirea noastră a fost de scurtă durată! Zîmbetele vor apare din nou însă pe fețele românilor prezenți la Caen din cu totul alte cauze. Despre acest moment, să zicem fericit, ceva mai tîrziu... Deocamdată să rămînem la perioada cînd evoluția jucătorilor noștri a fost dezamăgitoare din toate punctele de vedere, adică „să radiografiem" repriza secundă, atunci cînd înfruntarea de forțe a fost decisivă în conturarea rezultatului final. Pentru a înțelege mai bine cele ce vom spune, este necesar să precizăm că, așa cum s-a întîmplat deseori, echipa română a început slab partida, ezitînd și manevrînd greoi atît în apărare cît și în atac. Din acest motiv, handbaliștii români au preluat conducerea abia după 12 minute de joc (2—1), și apoi au menținut un avantaj infim pînă în min. 19 (5—3) după care s-au detașat. Și în acest timp pe care avem curajul să-l socotim o perioadă de joc ceva mai bună, s-au comis greșeli incredibile tocmai de către jucătorii de la care așteptam mai multă siguranță în joc: Oțelea, Gațu, Gruia — care a șutat mult, fără forță și neinspirat. Totuși, după cum se știe, probabil, echipa română s-a detașat în finalul primei reprize, cînd a luat un avans de patru goluri.

După pauză, cu Dincă în poartă în locul lui Penu (care a primit în 7 minute, 3—4 goluri parabile), selecționata noastră a fost ajunsă și egalată (min. 37, 10—10), după care într-o infernală cursă de urmărire, reprezentativa R.F. a Germaniei a reușit să nu mai permită în mod hotărîtor detașarea reprezentativei noastre. Echipele au mai fost la egalitate (min. 46, 12—12, min. 52, 14—14) după care în ultimele secunde de joc reprezentativa R. F. a Germaniei a înscris golul victoriei prin transformarea unei aruncări de la 7 metri. În acest meci, învingătorii au beneficiat de 6 aruncări de la 7 metri, transformînd cinci, iar echipa noastră de 3 aruncări, realizate toate de Popescu.

Am rămas cititorilor datori cu radiografia jucătorilor noștri din repriza secundă. În această privință, putem spune că am fost dezamăgiți de ușurința cu care handbaliștii noștri au risipit atacurile prin mingi scăpate în aut, pase la adversar sau cum s-a întîmplat în ultimele cinci minute prin sancționarea echipei pentru joc pasiv. Este greu de crezut că în asemenea condiții se poate aspira la una din treptele podiumului. Noi ne păstrăm speranța că a fost doar o scurtă perioadă de timorare, o crampă competițională și că marți, la Paris, vom vedea echipa României evoluînd la valoarea pe care noi o cunoaștem.

În momentul cînd redactam cronica pentru a o transmite la București, aici la centrul de presă al sălii de sport din Caen a explodat o adevărată „bombă" competițională. În sferturile de finală, România va întîlni la Paris, Suedia. Echipa Uniunii Sovietice a ratat calificarea în primele opt formații, în timp ce selecționata Poloniei a ocupat ultimul loc în seria sa!

Au evoluat formațiile: ROMÂNIA: Penu (Dincă — Penu), Oțelea, Goran (1), Guneș (3), Gruia (4), Nica, Samungi, Gațu (1), Chicidt (1), Popescu (4), Licu. R.F. A GERMANIEI: Rathjen (Kater — Rathjen), Brand (1), Bucher, Feldhoff (2), Finkelmann (5), Möller, Neuhaus, Rogge (1), Wehner (3), Welz (2), Munck (1). Au arbitrat excelent J. Rodil și P. Ovdal (Danemarca).

ÎN LUMEA SPORTULUI ALB

NĂSTASE, ȚIRIAC — FINALIȘTI LA MACON

În semifinalele turneului de la Macon (Georgia) Ashe l-a eliminat cu 9—7, 6—2 pe Bob Lutz, iar Richey cu 6—2, 6—2 pe Jaime Filliol. În finala masculină de dublu, cuplul român, Năstase, Țiriac va juca cu perechea Carmichael, Addison. În semifinale, românii i-au eliminat cu 6—4, 6—1 pe americanii Richey, Graebner.

Laver învins la Inglewood

Turneul de la Inglewood (California) a fost cîștigat de americanul Denis Ralston, care l-a învins în finală pe australianul Rod Laver cu 7—5, 4—6, 6—1.

Meciuri-maraton la Lyon

La Lyon, în cadrul campionatelor internaționale pe teren acoperit ale Franței, cuplul Courcol (Franța), Elsenbroich (R.F. a Germaniei) a dispus cu 6—3, 6—4 de perechea română Dron, Mărmureanu. Iată și cîteva rezultate din proba de simplu: Goven (Franța) — Pala (Cehoslovacia) 6—4, 6—4, 6—4; Lundquist (Suedia) — Rouyer (Franța 20—18, 16—14, 3—6, 7—5, Beust (Franța) — Elsenbroich 10—12, 12—10, 6—3, 6—4; Zednik (Cehoslovacia) — Warboye (Anglia) 6—3, 6—2, 6—2.

În finala probei de dublu mixt, cuplul Gail Chanfreau, Paul Hutchins a întrecut perechea Odille Roubin, Sever Dron cu 7—5, 6—3.

CÎTEVA PERFORMANȚE

(Urmare din pag. 1)

ne-a declarat la închiderea întrecerilor: **„Precedînd Campionatele europene de la Viena, concursul de la București a fost deosebit de util pentru noi, el facilitîndu-ne verificarea potențialului atleților care vor lua startul în C.E. din Austria. În ceea ce ne privește, sînt deosebit de mulțumită de forma bună demonstrată de sprinterele engleze".**

Apreciind valoarea întrecerilor, antrenorul federal N. Mărășescu a spus: **„Rezultatele cu care s-au încheiat unele dintre probe sînt de valoare mondială, multe dintre ele fiind superioare sau egale celor cu care s-au cucerit anul trecut campionatele europene".**

Rezultate tehnice: bărbați: 50 M G. — 1. A. Demus (U.R.S.S.) 6,5 — campion internațional al României, 2. N. Perța (Steaua) 6,5, 3. D. Hidioșanu (Dinamo) 6,7, 4. E. Sebestyen (Steaua) 6,7, 5. S. Dimitrov (Bulgaria) 6,8, 6. V. Suciu (Petrolul Pl.) 6,8; LUNGIME: 1. V. Sărucan (C.S.M. Cluj) 7,79 — campion internațional al României, 2. H. Kalocsai (Ungaria) 7,69, 3. M. Zaharia (Rapid) 7,67, 4. W. Stefien (Polonia) 7,54, 5. D. Bădini (Steaua) 7,52, 6. G. Cyvulski (Polonia) 7,48; GREUTATE: 1. V. Varju (Ungaria) 18,08, 2. M. Jarousek (Cehoslovacia) 17,66, 3. A. Gagea (Dinamo) 16,38, 4. C. Crețu (Metalul) 15,15, 5. D. Rădulescu (Metalul) 14,34, 6. C. Mitrea (C.A.U.) 14,26. **Fete:** 50 M. G. 1. Mary Peters (Anglia) 7,0 — campioană internațională a României, 2. Christine Perera (Anglia) 7,1, 3. G. Rabsztyn (Polonia) 7,3, 4. D. Koleva (Bulgaria) 7,3, 5. E. Mîrza (Șc. sp. atl. Buc.) 7,4, 6. V. Biduleac (Constructorul) 7,5; ÎNĂLȚIME: 1. C. Popescu (Rapid) 1,83 — campioană internațională a României, 2. D. Konowska (Polonia) 1,74, 3. K. Lazova (Bulgaria) 1,71, 4. D. Prociow (Polonia) 1,71, 5. S. Gontkovskaia (U.R.S.S.) 1,68, 6. M. Matei (Dunărea Galați) 1,65.

PE PÎRTIILE DE SCHI

În stațiunea canadiană Vancouver-Garibaldi, proba de slalom uriaș i-a revenit francezului Alain Penz în 3:04,47. El a fost urmat de austriacul Bleiner — 3:04,49 și de francezul Russel — 3:06,37. În urma acestor rezultate, în „Cupa Mondială" conduce Schranz (Austria) cu 146 p, urmat de Thoeni (Italia) — 140 p și de Giovanoli (Elveția) — 116 p. În clasamentul pe națiuni conduce detașat Franța cu 1 523 p.

Proba de slalom special de pe pîrtia de la Les Diablerets s-a încheiat cu victoria elvețianului Kurt Schnider în 80,56, urmat de austriacul Loidl — 80,64 și de francezul Mauduit — 80,74.

La Falun (Suedia) ștafeta masculină de 4x10 km i-a revenit echipei R. D. Germane (Hessner, Lesser, Grimmer, Klause) în 2h18:22, urmată de cele ale Suediei — 2h18:52 și Norvegiei — 2h20:28. Și ștafeta feminină de 3x5 km s-a încheiat cu victoria formației R. D. Germane (Gabriele Haupt, Anna Unger, Karin Scheidel) în 57:25.

Celebra cursă „Vasa" care se dispută anual în Suedia, i-a revenit suedezului Lars Arne Bolling care a parcurs cei 86 km în 5h08:38.

Titova conduce în C.M. de patinaj viteză

NEW YORK, 1 (Agerpres). După două probe, în campionatul mondial feminin de patinaj viteză ce se desfășoară la Milwaukee (Wisconsin) conduce Ludmila Titova (U.R.S.S.) cu 94,446 p, urmată de Ans Schut (Olanda). Titova a cîștigat proba de 500 m în 45,38, iar Ans Schut s-a clasat prima la 1 500 m în 2:23,3.

LA LJUBLJANA, CU PRILEJUL C.M. DE PATINAJ ARTISTIC

DOI ZIARIȘTI LA UN SPORTIV!

BELGRAD, 1 (Agerpres). — Sala Tivoli, modernul palat de gheață din Ljubljana, va găzdui, începînd de marți 3 martie, campionatele mondiale de patinaj artistic, la care participă 122 de sportivi din 15 țări. Agențiile de presă menționează și amănuntul că numărul ziariștilor acreditați este aproape dublu (216) față de cel al participanților.

Numeroase asociații sportive din Ungaria organizează în fiecare săptămînă excursii cicloturistice de iarnă. În decorul hibernal, plimbările cu bicicleta sînt un util antrenament nu numai pentru începători, ci și pentru avansați

fotbal meridiane

ECHIPA U.R.S.S. A JUCAT LA GUADALAJARA

Selecționata U.R.S.S., aflată în turneu în Mexic, a jucat cu echipa Guadalajara, pe care a întrecut-o cu scorul de 3—2 (1—0). Meciul s-a disputat pe stadionul Jalisco din Guadalajara, unde vor avea loc partidele grupei C. din cadrul turneului final al campionatului mondial de fotbal.

CAGLIARI SAU JUVENTUS?

Etapa de duminică putea să fie decisivă pentru campionatul italian dacă Juventus, continuînd seria rezultatelor bune, nu smulgea un punct de la Inter, pe San Siro. Acum putem spune că cucerirea titlului rămîne o aspirație pentru numai două echipe: Juventus și Cagliari. Această etapă a redeschis, de asemenea, lupta pentru evitarea retrogradării. Înfrîngerea lui Bari de către Sampdoria și victoria brescienilor asupra lui Palermo a creat o situație foarte confuză în subsolul clasamentului.

Rezultatele și autorii golurilor: **Bologna — Milan** 0—1 (Prati), **Brescia — Palermo** 4—2 (Turchetto 3 și Menichelli, respectiv Bercelino și Pelizzaro), **Cagliari — Napoli** 2—0 (Gori și Riva din 11 m), **Inter — Juventus** 0—0, **Lazio — Roma** 1—1 (Fortunato, respectiv Cappello), **Sampdoria — Bari** 1—0 (autogol Colautti), **Torino — Fiorentina** 1—0 (Mondonico), **Verona — Lanerossi Vicenza** 3—1 (Clerici 2 și Ferrari, respectiv Derlin). Clasament: **Cagliari** 33 p, **Juventus** 31 p, **Milan** 29 p, **Fiorentina** și **Inter** 28 p, **Napoli** 24 p etc. În clasamentul golgeterilor: **Riva** 14 goluri, **Vitali** 12, **Chiarugi, Anastasi** și **Prati** 10, **Boninsegna** 9 etc.

Cesare TRENTINI

Liga italiană de fotbal a suspendat pe viață șase jucători ai echipei Spezia, care l-au atacat pe arbitrul meciului și au provocat grave dezordini pe teren.

ARSENAL A ÎNVINS PE SUNDERLAND

În campionatul englez echipa Arsenal a învins pe teren propriu cu scorul de 3—1 (1—1) formația Sunderland. Alte rezultate: Coventry City — Chelsea 0—3; Leeds United — Crystal Palace 2—0; Liverpool — Derby County 0—2; Manchester City — Ipswich Town 1—0; Newcastle United — Tottenham Hotspur 1—2; Nottingham Forest — Everton 1—1; Sheffield Wednesday — Burnley 2—0; Stoke City — Manchester United 2—2; West Brom Albion — Wolverhampion 3—3; West Ham United — Southampton 0—0.

LUPTĂ STRÎNSĂ PENTRU PRIMUL LOC

În campionatul vest-german s-au înregistrat rezultatele: Schalke 04 — München 1860 3—1, Bayern München — MSV Duisburg 2—0, Rot Weiss Oberhausen — Alemannia Aachen 1—0, Borussia Mönchengladbach — Werder Bremen 1—0, Eintracht Frankfurt — Eintracht Braunschweig 0—0, Hannover 96 — VfB Stuttgart 2—0, F. C. Kaiserslautern — Borussia Dortmund 2—2, F. C. Köln — Rot Weiss Essen 5—2. Iată situația primelor clasate.

1. Bor. Mönchengladbach	21	15	3	3	50—16	33
2. F. C. Köln	22	15	2	5	59—21	32
3. Bayern München	21	14	3	4	53—22	31
4. Hertha BSC	20	11	3	6	34—25	25
5. Schalke 04	22	9	6	7	31—36	24

Alemannia Aachen ocupă ultimul loc.

● La Rangoon, F. C. Magdeburg (R. D. Germană) și o selecționată birmaneză au terminat la egalitate, 1—1 (0—0).

ETAPĂ CALMĂ

Duminică a început și returul diviziei A masculine. Între rezultatele înregistrate în etapa inaugurală nu s-a consemnat nici o surpriză, favoritele obținînd victorii clare. Același lucru se poate spune și despre jocurile feminine programate duminică, în etapa a doua a returului.

MASCULIN

DINAMO — UNIREA TRICOLOR BRĂILA 3—0 (9, 7, 3). Dinamoviștii au obținut o victorie clară, în 50 de minute. Oaspeții au avut un început furtunos care i-a surprins pe adversari și pe spectatori (brăilenii conduceau la un moment dat cu 8—1 în primul set!). Dar elanul lor a fost curînd temperat de gazde care și-au organizat mai bine jocul. Ridicătorul Oros a servit atacului pase corecte finalizate cu promptitudine, în special de Smerecinschi și Corbeanu. Arbitraj bun: V. Dumitru — A. Dinicu.

N. MATEESCU

RAPID — MINERUL BAIA MARE 3—0 (16, 5, 7). După ce au fost la un pas de cîștigarea primului set (Minerul a condus cu 14—9), băimărenii s-au împăcat cu gîndul înfrîngerii și n-au mai dat în continuare aceeași replică Rapidului. Au arbitrat bine C. Florescu și Em. Iliescu

P. Peană-coresp.

POLITEHNICA TIMIȘOARA — PROGRESUL BUCUREȘTI 3—0 (13, 10, 14). Cele două formații au oferit, în prima etapă a returului, una dintre cele mai slabe partide vizionate în Timișoara. Partial au corespuns Weiss și Tănăsescu de la gazde, Dumitrescu și Enescu de la oaspeți. Corect arbitrajul cuplului V. Chioreanu (Cluj) — C. Șovăială (Ploiești).

P Arcan-coresp principal

POLITEHNICA GALAȚI — VIITORUL BACĂU 3—1 (—11, 8, 9, 3). Studenții gălățeni au cîștigat greu un meci de nivel tehnic scăzut, în care ambele echipe au manifestat mari carențe în pregătire.

T. Siriopol-coresp. principal

TRACTORUL BRAȘOV — UNIVERSITATEA CRAIOVA 3—1 (12, —11, 6, 8). Brașovenii, mai decișii la fileu și cu o linie a doua mai bine pusă la punct, au cîștigat în fața studenților craioveni, în 85 de minute, un meci presărat cu acțiuni frumoase de ambele părți. Excelent arbitrajul cuplului M. Marian (Oradea) și C. Armășescu (București).

C. Gruia-coresp. principal

PETROLUL PLOIEȘTI — STEAUA 0—3 (—4, —4, —6).

FEMININ

PENICILINA IAȘI — CEAHLĂUL P. NEAMȚ 3—0 (7, 2, 4). Jucătoarele din P. Neamț n-au rezistat decît în prima parte a setului I, după care au cedat inițiativa. Jocul a fost totuși frumos, cu multe faze palpitante și execuții tehnice de mare finețe. Foarte bun arbitrajul prestat de R. Farmuș și D. Rădulescu (București).

C.S.M. SIBIU — DINAMO 0—3 (—8, —9, —4)

FARUL CONSTANȚA — MEDICINA BUCUREȘTI 3—1 (7, —6, 12, 9).

VOINȚA M. CIUG — C. P. BUCUREȘTI 0—3 (—2, —2, —7).

BRAVO POLITEHNICA: 82-77 CU STEAUA!

Ieri dimineață, în sala Floreasca, mare surpriză. Jucînd, în cadrul etapei a doua a returului diviziei A, baschetbaliștii de la Politehnica București au reușit să învingă pe Steaua, una dintre cele două candidate la titlu. Folosind în mod inteligent superioritatea sub panou, acționînd gîndit, respectînd indicațiile tactice, dar, mai ales, luptînd cu o voință exemplară. Și fără a se descuraja chiar cînd au „pierdut", în momente decisive jucători de bază (Rusu, Popa, Troacă), studenții și-au adjudecat, pe deplin meritat (aprecierе exprimată și de antrenorul învinșilor, prof. V Popescu), un succes pentru care merită calde felicitări. Atît ei, cît și inimoasa antrenoare, prof. Stela Rusu. Despre Steaua trebuie spus că a dezamăgit, mai ales spre sfîrșitul partidei cînd, văzînd formația adversă descompletată, și-a permis să o desconsidere și, mai cu seamă, să „omită" orice principii tactice, deși au primit suficiente sfaturi din partea antrenorului. Scor final: Politehnica București— Steaua 82—77 (41—41). Au înscris: **Georgescu 20, Anastasiu 22, Vescan 9, Rusu 8, Troacă 12, Popa 11** (au mai jucat **Andreițu, Rotaru, Stănică**) pentru învingători, respectiv **Nosievici 16, Savu 5, Irimie 2, Gheorghe 9, Popa 2, Dimancea 15, Tarău 12, Czmor 14, Molin 2.** Au arbitrat foarte bine M. Aldea și I. Krasznay.

Tot în sala Floreasca, I.C.H.F. a obținut destul de ușor victoria asupra Politehnicii Galați: 84—69 (35—29). Reintrarea lui Satmari s-a făcut din plin simțită, formația avînd prin el un plus de fantezie și eficacitate. Oaspeții s-au dovedit o echipă de perspectivă, alcătuită din mulți jucători tineri, bine dotați fizic și talentați. În sfîrșit, Dinamo București, la care au reintrat Novac și Diaconescu, a făcut un simplu „galop de sănătate" în compania Politehnicii Brașov: 91—52 (45—24). (d. st.).

Universitatea Cluj—I.E.F.S. 63—60 (35—25). Joc încîlcit, în care bucureștenii au fost parteneri incomozi. (M. RADU, coresp.).

Universitatea Timișoara—Voința București 92—77 (41—31).

Comerțul Tg. Mureș—Rapid București 84—77 (39—42).

FEMININ

Constructorul București—Crișul Oradea 56—36 (28—18). Bucureștencele au învins la scor datorită... adversarelor, care au evoluat sub orice critică. (F. SIMION —coresp.).

Voința Brașov—A.S.A. Cluj 56—52 (34—22). Gazdele au realizat victoria într-un final dramatic. (C. GRULA — coresp.).

Universitatea Cluj—Politehnica București 57—73 (26—30). Cu o apărare strictă și cu o mai mare eficacitate, clujencele puteau obține un rezultat mai strîns. (P. RADVANI—coresp.).

Progresul București—Mureșul Tg. Mureș 45—44 (23—23). După o întrecere viu disputată, bucureștencele reușiseră să intre în ultimele trei minute cu un avans de șase puncte. Dar, deosebit de dîrze și decise să „răstoarne" rezultatul, mureșencele s-au apropiat amenințător, dar numai pînă la un punct, astfel că Progresul și-a înscris o victorie deosebit de prețioasă pentru evitarea retrogradării. (D. DIACONESCU—coresp.).

RAPID — I.E.F.S. 57—53 (26—33). Încă din primele secunde ale meciului studentele au luat inițiativa, terminînd repriza în avantaj. În partea a doua a meciului, rapidistele s-au organizat mai bine, atît în apărare cît și în atac, reușind în min. 37 să ia pentru prima dată conducerea (50—49) și în final să obțină o victorie muncită și, în același timp, meritată.

Au înscris: Ivanovici (22), Racoviță (16), Bițu (8), Ferencz (4), Niea (4), Chiraleu (2), Basarabia (1) — Rapid, Salcu (14), Trandafir (10), Popov (10), Szabados (9), Petric (6), Farkaș (4) — I.E.F.S. Au arbitrat excelent V. Popescu și M. Rizea, ambii din București (**Pavel PEANĂ**—coresp.

GRIVIȚA ROȘIE CAMPIOANĂ DE... TOAMNĂ!

DINAMO BUCUREȘTI ÎNVINSĂ LA TIMIȘOARA!

Mult așteptatul derby al turului, Grivița Roșie — Steaua, care avea să stabilească campiona de... toamnă, a debutat furtunos. Chiar în primul minut, Oblemenco a culcat balonul în terenul de țintă advers, dar arbitrul Petre Niculescu nu a acordat încercarea, deși a fost realizată în condiții regulamentare! Partida s-a menținut echilibrată, ambele echipe depunînd eforturi deosebite pentru a deschide scorul. Cei care au reușit acest lucru au fost steliștii (Durbac — min 32, lovitură de pedeapsă). Peste 2 minute, Irimescu a restabilit egalitatea, tot printr-o lovitură de pedeapsă. Treptat, treptat, superioritatea grivițenilor a devenit tot mai evidentă și Oblemenco (min. 31) a stabilit scorul reprizei: 6—3 pentru Grivița Roșie.

Și repriza a doua a început tot cu o greșeală de arbitraj: Irimescu a inițiat o acțiune spectaculoasă pe partea dreaptă, schimbînd apoi jocul pe stînga, unde se aflau trei grivițeni în clară poziție de ofsaid. Balcan, după o cursă irezistibilă, a reușit o încercare, acordată de data aceasta — poate în compensație — de arbitru!

Din acest moment, Steaua a „căzut" complet, evoluînd la nivelul unei echipe de... juniori în timp ce elevii lui Viorel Moraru realizau faze de mare spectacol, majorînd scorul în min. 50, prin Irimescu, drop-goal. Steliștii și-au pierdut controlul nervilor, iar Popa, care l-a lovit intenționat cu piciorul în stomac pe Roibașu, a fost eliminat din joc. În 14 oameni, Steaua a făcut și mai greu față atacurilor în trombă ale liniei de treisferturi grivițene, cedînd din nou în min. 65 și 73 (Irimescu două lovituri de pedeapsă — a doua, acordată la un placaj corect!): 18—3 pentru Grivița Roșie. În min. 77 Prosi a redus handicapul printr-o încercare transformată de Durbac: 18—8. În ultimul minut de joc, Roibașu — excelent ieri — a luat o acțiune pe cont propriu și a realizat o încercare de o rară spectaculozitate, chiar la centru, transformarea fiind ratată, însă, de Țibuleac. La această fază, Șerbu a fost eliminat din joc pentru lovirea intenționată a unui adversar fără balon. Deci, Grivița Roșie — Steaua 21—8 (6—3).

D. VI.

UNIVERSITATEA TIMIȘOARA — DINAMO BUCUREȘTI 6—6 (3—0). Restanța din tur a fost echilibrată doar în primele 20 de minute. În rest inițiativa a aparținut gazdelor cu o linie de treisferturi în mare vervă. Au înscris: **Răscanu** (min. 40 — încercare) și **Duță** (min. 60 — lovitură de pedeapsă). (P. ARCAN — coresp. principal).

Alte rezultate: Dinamo (tineret) — **Vulcan 46—3** (22—3), **Steaua** (tineret) — **Aeronautica 11—3** (3—0), **Gloria** (tineret) — **Olimpia 18—3** (15—0).

ANA HALCHIN ÎN FINALA „CUPEI PRIETENIEI" LA SCRIMĂ

BUDAPESTA, 1 (prin telefon). Duminică au continuat la „Sportcsarnok" întrecerile din cadrul „Cupei prieteniei", turneu de scrimă rezervat „speranțelor olimpice". De data aceasta la start s-au prezentat floretistele.

Din rîndul celor 48 de tinere scrimere s-au detașat patru unguroaice, o sovietică și o româncă. Cu o excelentă pregătire *Kostakova* (U.R.S.S.) a reușit să termine neînvinsă turneul final (5 victorii). Pe locurile următoare s-au clasat *Tordassi* (3 v.), *Ferenczi* (3 v.), *Marossi* (3 v.) și *Lenart* (1 v.), toate reprezentante ale țării gazdă. Pe ultimul loc, *Ana Halchin* (România).

Celelalte floretiste care au reprezentat culorile țării noastre au evoluat sub așteptări, cu excepția *Evei Lenghel*, care a tras bine și în serii și în semifinale. Ea a pierdut calificarea în finală, doar la o diferență de două tușe...

Magdalena Bartoș a rămas în turul II, în timp ce *Ana Pricop* și *Aniuta Alexandrov* s-au oprit după primul tur. *Surprinzătoare este mai ales comportarea ștearsă a Aniutei Alexandrov, cea mai slabă componentă a lotului. În general, floretistele noastre* (ca și floretiștii de altfel) *au dovedit o insuficientă pregătire.*

Luni este programată proba de floretă fete, echipe.

MECIUL MASCULIN DE ȘAH U.R.S.S. — RESTUL LUMII

S-AU ANUNȚAT FORMAȚIILE

BELGRAD, 1 (Agerpres). — La Belgrad s-a anunțat componența echipei de șah a U.R.S.S., care va întîlni la sfîrșitul lunii martie — începutul lunii aprilie — selecționata restului lumii într-un meci așteptat cu mare interes în cercurile șahiste mondiale. La prima masă va juca Boris Spasski, campion mondial, iar la celelalte mese vor participa în ordine Petrosian, Korcinoi, Botvinnik, Smislov, Tal, Keres, Polugaevski, Gheller și Taimanov. Selecționata mondială are următoarea alcătuire: Fischer, Larsen, Portisch, Hort, Gligorici, Reshevsky, Uhlmann, Matulovici, Najdorf și Ivkov.

Tiparul: I. P. „Informația", str. Brezoianu nr. 22—25, București

PROLETARI DIN TOATE ȚĂRILE, UNIȚI-VĂ!

Redacția și administrația: str. Vasile Conta nr. 16, tel. 11.10.05, interurban 72 și 286. Telex sportrom buc. 180.

sportul

4 pagini 30 bani

Anul XXV — Nr. 831 (6265) ZIAR AL CONSILIULUI NAȚIONAL PENTRU EDUCAȚIE FIZICĂ ȘI SPORT Marți 3 martie 1970

DISPUTE DÎRZE ȘI DE BUNĂ CALITATE

ÎN CAMPIONATUL MONDIAL DE HOCHEI — GRUPA B

ora H

Jocul întîmplării i-a făcut, pe toți cei interesați de soarta hocheiului nostru, să urmărească, în ultimele zile, cu cea mai mare încordare, meciurile în care echipa română nu apărea în postura de competitoare directă (de altfel, aseară, în fața virtualilor cîștigători ai grupei secunde, jucătorii americani, nu se putea emite nici o pretenție, așa încît...).

Aș scrie că nu există situație mai tristă decît aceea în care nimic nu depinde de propriile tale puteri, cînd soarta urmează să-ți fie decisă de alții și cînd devii doar spectator inactiv al hotărîrilor care te privesc și care-ți vor jalona viitorul drum. Spun „aș scrie" nu fiindcă nu cred suficient în jalnicul adevăr deja exprimat, ci pentru că acum, cînd îmi îndeplinesc datoria de slujbaș al hîrtiei tipărite, sentimentului cunoscut al tristeții i se adaugă un altul, de intensă amărăciune.

Într-adevăr, o singură dată se poate înregistra o mai cumplită dezamăgire decît cea inițial exprimată: atunci cînd ești nevoit să trăiești repetarea situației descrise.

Ei bine, echipa noastră de hochei s-a aflat într-o astfel de imprejurare, acum un an la Ljubljana, cînd a așteptat ca jocul întîmplării să se desfășoare pînă la capăt, sperînd că de pe urma lui se va putea salva (așa cum a și fost) sau să piardă (ca acum la București).

Atunci, strigătul de satisfacție a fost atît de violent încît a desensibilizat urechile celor care ar fi trebuit să înregistreze bucuria respectivă în ceea ce avea ea caracteristic: anemia din care se născuse. Dar n-a fost așa și de aceea acum ne vedem siliți să asistăm, neputincioși, la căderea echipei pe cea din urmă treaptă valorică a hocheiului mondial, la poalele unui urcuș pe care-l mai parcursese o dată, dar pe panta căruia nu s-a putut menține. De aceea Bucureștii, înregistrînd apariția pe teritoriul său sportiv a primului patinoar acoperit, va însoți evenimentul, cu totul remarcabil, cu o altă dată, de tristă aducere aminte: retrogradarea formației reprezentative într-o categorie inferioară!

Vedem, prin urmare, cum pînă și în cele mai nefericite împrejurări umorul își face uneori cuib, chiar dacă pentru asta a săpat cu ghiare de oțel ascuțit în sufletele noastre care, totuși, ne îndeamnă să zîmbim, simțind prezența hazului, ce devine cu atît mai copios cu cît este mai ridicol.

Emanuel VALERIU

Fundașul norvegian Thoen și japonezul Kurokawa în luptă pentru puc

Atac la poarta noastră. Fază din meciul România — S.U.A.

Înfrîngere, dar după un joc ceva mai bun

S.U.A. — ROMÂNIA 9—1 (4—1, 1—0, 4—0)

În ciuda scorului sever cu care a fost înfrîntă (de altfel previzibil), echipa României a desfășurat ieri seara cel mai bun joc al său din cadrul actualei competiții. Unul dintre confrații elvețieni sublinia, chiar, că dacă hocheiștii români ar fi evoluat în acest fel și în meciul cu Elveția, atunci poate că rezultatul ar fi fost invers. Avem deci satisfacția, platonică ce e drept, de a fi făcut un meci bun în compania celei mai redutabile formații a acestei grupe.

Și dacă n-ar fi existat iarăși cîteva elementare greșeli în apărare, poate că și scorul final ar fi fost mai mic. Primul gol al meciului a fost înscris de Florescu în min. 3,03. Nici nu s-au potolit aplauzele tribunelor și Boucha a și egalat în min. 3,57, profitînd de o ezitare a lui Dumitraș. Același Boucha a ridicat scorul la 2—1 în min. 8,06; apoi americanii mai înscriu încă de două ori, prin Lilyholm (min. 8,41) și Stordahl (min. 16,55).

Repriza secundă a fost mult mai echilibrată și a adus marcarea doar a unui singur gol. Grand în min. 27,19, la capătul unei curse impresionante în care a trecut „nederanjat" printre mai mulți jucători. Din păcate, în această repriză au existat cîteva neregularități, soldate cu eliminări pe 10 minute și cu o pedeapsă de rea conduită (10 min.), prima din acest campionat, acordată lui Florescu. Înaintașul român a fost oprit corect printr-un bodiceek și a căzut. Supărat pentru faptul că arbitrul Wolde nu l-a sancționat pe hocheistul american, Florescu a fost insolent față de conducătorul jocului și l-a lovit cu patina. Eliminarea personală (cu drept de înlocuire) a provocat un val nejustificat de proteste a unei părți din public. Florescu nu este însă la prima abatere de acest fel (ne amintim de alt caz al său la C. M. de la Viena — 1967). În mod normal ar fi trebuit ca, la prima sancțiune, după executarea pedepsei, antrenorii echipei să-l fi trimis la vestiar. Dar, spre surprinderea noastră — și nu numai a noastră — el a continuat să joace; și ne întrebăm de ce. Ultimele douăzeci de minute au mai dus la înscrierea a 4 goluri: Riutta (min. 45), Gambucci (min. 52), Lindberg (min. 53), Grand (min. 55).

Au condus: Ehrensperger (Elveția) și Wolde (Norvegia).

CLASAMENT

1. S.U.A.	5	5	0	0	49—6	10
2. R.F. a Germaniei	5	4	0	1	26—11	8
3. Norvegia	5	3	2	0	24—16	8
4. Japonia	5	2	1	2	26—24	5
5. Elveția	5	2	0	3	17—16	4
6. Iugoslavia	5	1	1	3	16—21	3
7. România	5	1	0	4	13—31	2
8. Bulgaria	5	0	0	5	9—55	0

Cronici de Romeo VILARA
Fotografii de Aurel NEAGU și Vasile BAGEAC

Cronicile meciurilor R.F. a Germaniei — Bulgaria, Norvegia — Japonia și Iugoslavia — Elveția, în pag. a 2-a.

CAPCANA

Rik van Stenbergen este arestat pentru participare la bursa stupefiantelor; Gianni Motta — depistat că s-a drogat — este condamnat de un tribunal belgian; Roger Rivière, implicat într-un proces de faliment și fraudă, este condamnat și escrocat de coasociații săi; Gino Bartali devine bigot și se roagă zilnic pentru moartea fostilor săi colegi de afaceri...

Sînt fapte nude. Chiar și descrise cu lux de amănunte ele nu mai fac senzație în lumea sportului occidental, pentru simplul motiv că sînt proprii acelei lumi.

Există o mare atracție spre sportul profesionist, în general, și spre ciclismul profesionist, în special. Începîndu-și cariera, tînărul rutier din Belgia, Italia sau Franța n-are decît un țel: acela de a ajunge vedetă, un profesionist de marcă. Ce-l atrage, totuși, spre această lume frămîntată, zguduită în permanență de tragedii care înfioară? În primul rînd, cîștigurile fabuloase asigurate de fabricile ce-și fac reclamă prin intermediul așilor pedalei, apoi publicitatea cu ajutorul căreia se impune în rîndul semenilor. Fotografiile imense, înfățișîndu-l în diferite ipostaze, titlurile de-o schioapă, reportajele senzaționale fac dintr-un tînăr imberb un star, un personaj adulat. Adevăratele talente, oamenii echilibrați, înțeleg cum se cuvine condiția de vedetă, se descurcă în labirintul intereselor firmelor, organizatorilor și numeroșilor lor intermediari, obținînd de la ciclism ceea ce le este necesar pentru asigurarea viitorului. Sînt însă și tineri care devin victimele goanei după glorie. Împinși de dorința de a cîștiga cît mai mult, fug de la un start la altul și, neestimîndu-și resursele fizice, apelează la droguri, pentru ca apoi să se prăvălească istoviți pe șosele. Alții, obișnuindu-se cu jocul sumelor mari, desprinzînd ceva din violența aranjorilor cu care au avut de-a face, se lansează în speculații de bursă. Dar, în acest domeniu, posibilitatea de a ajunge în vîrful piramidei — unde se află marii potentați ai finanțelor — este și mai dificilă decît în sport. Și, cîștigul agonisit în lupta cu miile de kilometri, cu vîrfurile montane ascunse în nori, cu adversarii și aranjamentele de culise, se risipește într-o clipă, ca fumul de țigară.

Este, dacă vreți, zona igrasioasă aflată dincolo de conul de lumină, este chipul trist — părăsit de zîmbetul confecționat pentru fotografia de reclamă — al uneia dintre cele mai dure profesiuni.

Pentru că, uneori, ciclismul profesionist devine o capcană ce-și așteaptă hidă, victimele.

Hristache NAUM

Trimisul nostru special la C. M. de handbal, CĂLIN ANTONESCU, transmite:

ASTĂZI, ÎN SFERTURI DE FINALĂ,

ROMÂNIA SUSȚINE O PARTIDĂ DIFICILĂ ÎN COMPANIA SUEDIEI

PARIS, 2 (prin telefon). În încheierea relatării mele anterioare, cuvîntul de ordine — ca să zic așa — era zîmbetul, adică mulțumirea (în ciuda înfrîngerii suferite!) de a avea în sferturi de finală un adversar mai comod. Dar, așa să fie oare?

Este posibil ca meciul cu Suedia, de marți, să fie mai la îndemîna echipei noastre decît o confruntare cu solida echipă a R.D. Germane. Afirmația noastră își are temeiul nu în cauze de ordin tehnic sau tactic, ci numai în motive de ordin medical, știut fiind faptul că selecționata română nu a evoluat pînă în prezent și nici nu are șanse prea mari de a evolua în următoarele zile, cu efectivul său de bază restabilit și apt din punct de vedere fizic. În acest sens, aș dori să amintesc că Guneș a reintrat în partida cu R.F.G. după o pauză de 16 zile (jucînd mulțumitor), că Samungi, — introdus în două meciuri de către antrenori în scurte momente — merge spre vindecare (din păcate cu pași prea mici) și, în sfîrșit, că Gruia, Penu, Popescu și Licu nu sînt încă pe deplin refăcuți după ușoarele accidentări suferite. Nu-i greu de bănuit, avînd în

În patru orașe din Franța vor avea loc astăzi întrecerile sferturilor de finală din cadrul Campionatului mondial de handbal. Programul întîlnirilor, care vor începe la ora 21,30 (ora Bucureștiului), este următorul:

PARIS: România — Suedia
BESANÇON: Cehoslovacia — Danemarca
ORLEANS: R. F. a Germaniei — R. D. Germană
GRENOBLE: Ungaria — Iugoslavia.

Repriza a doua a meciului România — Suedia va fi transmisă la posturile noastre de radio cu începere de la ora 22,15.

față acest succint buletin medical, că un adversar tehnic și excelent pe plan tactic, dar cu un joc mai lent, cu o tendință mai scăzută spre angajamentul fizic, cum este formația „Tre Kronor" este de preferat unei echipe rapide, bătăioase, cu o excepțională capacitate fizică și o forță de

(Continuare în pag. a 4-a)

Începînd de joi în sportul un nou serial BENVENUTI

un artist al ringului

Viața campionului mondial la categoria mijlocie povestită de ziaristul italian Cesare TRENTINI

ÎN PAG. A 3-a

Valeri Brumel, micul Saşa și Iuri Cistiakov după un antrenament

● Reîntoarcerea pe stadion — revenirea la viață ● Nu mă doare nici un pic! ● O săritură caraghioasă ● Din nou 2 metri, ca la 15 ani ● „Băieți, v-am ajuns" ● „Nu, n-am șchiopătat niciodată!" ● Micul Saşa mereu împreună cu el ● — Crezi că voi participa la J.O. de la München? — Cred, Valeri!

TRACTORUL (f) ȘI A. S. A. I BRAȘOV (m), CAMPIOANE LA ȘTAFETE

POIANA BRAȘOV, 2 **(prin telefon, de la trimisul nostru).** Cu ștafetele desfășurate luni, s-a tras cortina peste încă o ediție a campionatelor naționale ale fondiștilor seniori. După ce, în zilele precedente, reprezentanții clubului Dinamo Brașov cîștigaseră toate cursele individuale, iată că acum ei au trebuit să cedeze în fața sportivilor de la A. S. Armata și a sportivelor de la Tractorul. Este adevărat că din fiecare ștafetă dinamovistă a lipsit cîte un component de bază (Elena Bășa și, respectiv, Dinu Petre), fiecare motivat, dar, chiar dacă Dinamo ar fi prezentat echipă completă, probabil că victoria ar fi revenit tot schiorilor de la Tractorul. Succesul a fost asigurat încă din primul schimb, de către Rodica Clinciu, iar mai departe surorile gemene Lucia și Adriana Barabaș au sporit avansul care nu a mai putut fi recuperat.

La băieți, pronosticurile prevedeau o luptă aprigă. Dar, nu a fost așa. A.S.A. și-a creat încă din primul schimb, prin Moise Stoian, un avantaj substanțial care, practic, i-a scutit de emoții pe cellalți componenți ai ștafetei.

Clasamente: **3x5 km senioare:** 1. TRACTORUL BRAȘOV **(Rodica Clinciu, Lucia Barabaș, Adriana Barabaș)** 55:59 — campioană națională; 2. Dinamo 56:53; 3. Politehnica Brașov 1h 00:15; 4. Șc. sp. Miercurea Ciuc 1h 02:01; 5 Șc. sp. Rîșnov 1h 08:35; **4x10 km seniori:** 1. A.S.A. I **(Stoian, Sfetea, Cincu, Drăguș** 2h 15:00; 2. Dinamo I 2h 18:30; 3. A.S.A. II 2h 21:31; 4. Dinamo II 2h 24:04; 5. Tractorul 2h 27:28; 6. Steagul roșu 2h 27:39.

Paul IOVAN

Campionatul național al juniorilor la schi alpin

Duminică, în paralel cu „Cupa Politehnica", la Poiana Brașov a început campionatul național de schi alpin pentru juniori. Pe o vreme frumoasă și rece, pe o pîrtie dificilă, mai ales prin alternarea petelor de gheață cu taluzurile de zăpadă, s-a disputat slalomul uriaș. Peste o sută de concurenți înundașeră Sulinarul într-o cursă a preciziei și siguranței.

Vă eram datori cu rezultatele încă din ediția de ieri, dar, mărturisim că, cu toate stăruințele noastre, comitetul de organizare, prin șeful său, prof. IOAN BERINDEI, a refuzat să ne furnizeze rezultatele oficiale. Motivul nu-l cunoaștem. Probabil că acesta este răspunsul pe care dînsul înțelege să-l dea numeroaselor critici formulate de presă la adresa compartimentului tehnic din schiul alpin, de care răspunde în federație. Prezentîndu-vă scuzele de rigoare, vă dăm acum rezultatele ambelor probe desfășurate: slalom uriaș și slalom special.

Juniori mari, **slalom uriaș: 1.** A. Bogdan (C. S. Sinaia) 1:35,5; 2. P. Ivănescu (Dinamo Brașov) 1:38,2 ;3. M. Bălan (A.S.A. Brașov) 1:40,6; **slalom special:** 1. M. Bălan 87,0, 2. P. Ivănescu 87,2, 3. T. Jurgen (Dinamo) 88,7, juniore mari, **slalom uriaș:** 1. D. Munteanu (A.S.A.) 1:31,0, 2. M. Trestian (Șc. sp. Reșița) 1:36,5; 3. M. Verman (Șc. sp. Predeal) 1:39,2; **slalom special:** 1. D. Munteanu 72,5; 2. D. Lascu (Șc. sp. P. Neamț) 73,5; 3. M. Trestian 77,5; juniori mici, **slalom uriaș:** 1. N. Stînghile (Creația Brașov) 1:29,8; 2. I. Adăscăliței (Steagul roșu Brașov) 1:30,9; 3. C. Cristu (Creația) 1:31,1; **slalom special:** 1. I. Adăscăliței 69,2; 2. I. Cimpeanu (U Cluj) 70,0; 3. I. Răduță (C. S. Sinaia) 71,2; juniore mici, **slalom uriaș:** 1. E. Mezei (C. S. Baia Mare) 1:09,5; 2. N. Simion (Șc. sp. Predeal) 1:10,0; 3. M. Roșculeț (Șc. sp. Predeal) 1:12,9; **slalom special:** 1. N. Simion 51,8; 2. M. Roșculeț 53,5; 3. N. Degeratu (Șc. sp. Predeal) 53,8.

Mihai BIRA

Pentru o colaborare mai eficientă

Activitatea sportivă de masă în discuția Plenarei C.C. al U.T.C.

Au trecut mai bine de doi ani de cînd activitatea sportivă de masă — din școli, facultăți și de la sate — este organizată nemijlocit de organizațiile U.T.C. Doi ani de zile de cînd, eliberate de povara rapoartelor formale și a cifrelor fictive, formele de angrenare a tineretului în sport s-au diversificat continuu. A sporit, totodată, baza materială.

Acest interval coincide, cel puțin ca orientare, cu o reușită, cu experimentarea unui sistem competițional mai adecvat nevoilor și cerințelor tineretului. În școli, alături de campionatele republicane rezervate elevilor, ca principală competiție a tineretului studios, și-au cîștigat un tot mai larg credit o serie de întreceri de anvergură ca Pentationul atletic școlar, Crosul tineretului, Săniuța de argint, Cupa școlarului la fotbal și baschet (2X2), Olimpiada de iarnă a elevilor. Că este așa ne-o demonstrează participarea la aceste întreceri a majorității elevilor într-o serie de unități școlare ca Liceul nr. 1 Sighișoara, Liceul „Mihai Viteazul" București, Liceul nr. 1 Sinaia, Grupul școlar de construcții Bacău, Liceul „Unirea" Focșani etc. În unele orașe și județe au fost inițiate și alte competiții destinate să dezvolte gustul elevilor pentru sport: la Tg. Mureș — „Cupa U.T.C." la gimnastică, la Bacău — Olimpiada elevilor, în județele Brașov și Prahova — „Cupa claselor a IX-a" ș.a.m.d.

La nivelul studenților, numărul participanților la campionatele universitare (primele etape, pe ani de studii) a înregistrat o oarecare creștere, la fel ca și la întrecerile interfacultăți și interinstitute, din tradiționala „Cupă a anilor I".

Pînă și în sportul sătesc, nu de mult situat undeva la periferia mișcării sportive de masă, ultimii ani au adus un oarecare reviriment. „Crosul tineretului", „Cupa tineretului de la sate", „Cupa Recoltei", iată doar cîteva competiții prin intermediul cărora numărul echipelor sătești a crescut simțitor (peste 2 000 la fotbal, circa 13 000 la volei și handbal etc.).

De un reviriment se poate vorbi și în cazul activității sportive de masă din întreprinderi și instituții, sindicatele, care au responsabilitate directă în materie, primind un sprijin mai concret din partea organizațiilor U.T.C., mai ales în mobilizarea tineretului într-o serie de întreceri pe ateliere, secții, pe schimburi. Exemplele cele mai edificatoare le reprezintă asociațiile sportive aparținînd Uzinelor 23 August și Vulcan din Capitală, Steagul roșu Brașov etc.

Ca urmare a preocupării pentru dezvoltarea activității sportive de masă și a colaborării mai strînse dintre organizațiile U.T.C., sindicate, organele sportive și consiliile populare, s-a îmbogățit rețeaua bazelor sportive simple. Acțiunea inițiată de U.T.C. cu tema „Pentru cea mai frumoasă bază sportivă simplă" la nivelul tuturor județelor a făcut ca în ultimii doi ani numărul unor astfel de amenajări să sporească

Tiberiu STAMA

(Continuare în pag. a 2-a)

CAMPIONATUL MONDIAL DE HOCHEI — GRUPA B

VIZOR la mantinelă

ZOLTAN CZAKA

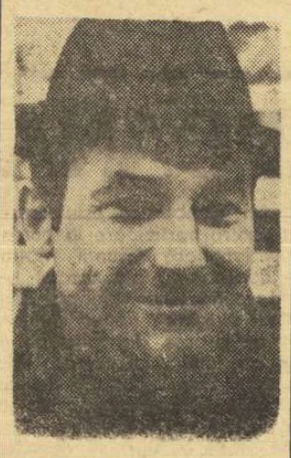

comentează pentru

sportul

DISCIPLINA

N-am pretenția că voi spune un lucru nou cînd afirm că fără disciplină, nimeni și în nici o ocazie nu poate izbuti în viață... Deci, nici în sport, căci eu consider sportul o parte din viață.

Toate, dar absolut toate ramurile sportive existente pe fața pămîntului, au la bază, așezată temeinic, disciplina. Între ele, în primul rînd — hocheiul, un sport extrem de rapid și de bărbătesc. Avînd în vedere aceste caracteristici primordiale, numai un jucător disciplinat, o echipă disciplinată în totalitatea ei, vor putea obține rezultatele dorite ; nerespectînd pe gheață, în încleștarea luptei sportive, regulile elementare de tactică (considerînd tactica ca ceva ce ține de disciplină), se ajunge la tot felul de greșeli. Greșelile duc la primirea de goluri și golurile, în mod firesc, conduc la apariția nervozității. O echipă nervoasă joacă totdeauna cu cel puțin jumătate din randament. Este cazul, foarte pregnant, al echipei noastre reprezentative, al cărei căpitan am fost ani de-a rîndul. În fiecare din partidele susținute de ea în cadrul actualului campionat mondial, hocheiștii noștri — cei mai mulți dintre ei, foștii mei coechipieri — au început jocul cu atacuri vehemente, năpustindu-se pur și simplu asupra treimii adverse. Și pentru că golul n-a venit imediat, nervozitatea și-a făcut apariția pe măsură ce se scurgeau minutele. Este momentul în care lipsa de disciplină a echipei începea să fie pusă în evidență. Și iată cum : ofensiva pentru înscrierea golului continua aproape orbește, neglijîndu-se însă cele mai elementare măsuri privind securitatea propriei porți, asigurarea defensivei. Era suficient un contraatac al adversarilor ca apărarea echipei noastre să fie surprinsă descoperită, să se clatine, să primească gol și... gata !

Ceea ce mă surprinde e faptul că în asemenea clipe de cumpănă nu s-a intervenit cu luciditate, pentru respectarea disciplinei de joc, stabilită anterior, pentru reîntronarea calmului ? ! ?

Există însă și un alt aspect, pe care-l cunosc foarte bine și eu și mulți alții. Nu poate fi disciplinat pe gheață, în joc, un om care nu este disciplinat în viața de toate zilele. Din păcate în naționala noastră există destule cazuri de indisciplină în viața particulară, în raporturile cu semenii și aceste „acte" apar și în timpul unei partide de hochei. Disciplina jucătorilor este una, cea a antrenorilor nu poate fi alta ! Evoluția unei formații oglindește într-o mare măsură însuși felul de a fi, disciplinat sau nu, al antrenorului sau antrenorilor care s-au ocupat de pregătirea ei în ansamblu, de felul în care hocheiștii au fost crescuți la cluburi.

La acest campionat mondial, echipa noastră reprezentativă se comportă slab, din acest punct de vedere. Comportarea, nemulțumitoare după părerea mea, ca fost component al reprezentativei, are rădăcini cu mult mai adînci care, într-o zi, se cer a fi analizate și însoțite de măsuri.

Pentru a fi într-adevăr hocheist trebuie să iubești la nebunie acest sport, să-i dedici multă vreme și să fii gata oricînd să faci sacrificii, chiar dacă acestea nu-ți vor fi răsplătite imediat sub vreo formă oarecare. Sper că voi fi bine înțeles !

O simplă formalitate

R.F. a Germaniei—Bulgaria 13-1 (5-0, 7-0, 1-1)

Un meci desfășurat — în majoritatea timpului — într-o singură direcție : poarta lui Iliev. Superioritatea evidentă, sub toate aspectele, a echipei vest-germane a fost exprimată fidel pe tabela de afișaj prin diferența de 12 goluri. La o diferență de puncte atît de mare, veți zice, probabil, că meciul n-a avut istoric. Nu este însă așa, pentru că în repriza a doua am asistat la o serie de scene penibile care aveau contingență mai mult cu boxul (doar și „europenele" pugiliștilor s-au desfășurat tot pe același loc !) decît cu hocheiul...

Autorii celor 14 puncte : Thanner (min. 1), Hartelt (min. 2 și 24), Hofherr (min. 2), Eibl (min. 10 și 22), Eimannsberger (min. 11 și 37), Köpf (min. 26), Egger (min. 27), Funk (min. 33), Philipp (min. 34 și 55), respectiv Polianski (min. 52). În această partidă hocheiștii vest-germani au șutat de 47 de ori pe poarta lui Iliev, cu 40 de șuturi mai mult decît bulgarii. Minute de penalizare : R.F.G — 2, Bulgaria 12.

Arbitri : Dușanovici (Iugoslavia) și Turceanu (România).

Al doilea rezultat de egalitate

NORVEGIA—JAPONIA 5-5 (2-1, 1-1, 2-3)

Pentru a doua oară, în mai puțin de 24 de ore, reprezentativa norvegiană încheie la egalitate un meci, de data aceasta cel susținut împotriva japonezilor care, pe baza antecedentelor, se prezentau pe gheață ca principali favoriți. Scandinavii au arătat și cu această ocazie că-și cunosc perfect posibilitățile și, astfel, ei au adoptat tactica cea mai potrivită, singura care le-ar fi îngăduit să contracareze superioritatea vitezei niponilor. Ca atare, ei au izbutit să anihileze aripile japonezilor, cele care — de fapt — constituie „sarea și piperul" în jocul asiaticilor și. În felul acesta, să-și organizeze un serios baraj defensiv în fața propriei porți. Tactica, corect aplicată, le-a reușit de minune. Atacurile în valuri ale japonezilor se destrămau în jumătatea de mijloc a terenului sau în colțurile treimii norvegiene. Abia în ultimele 20 de minute, atunci cînd strînsoarea norvegiană a mai slăbit, niponii și-au putut face jocul obișnuit, ratînd totuși nenumărate ocazii.

Nu-i mai puțin adevărat că și norvegienii s-au aflat în situații bune de a înscrie, în special în finalul partidei cînd s-a jucat mai deschis, dar eforturile lor s-au irosit zadarnic. Așa că, măcar și din acest punct de vedere, rezultatul de egalitate este echitabil. Caracterizînd în general partida, putem spune că scandinavii au fost cei care au condus mai mult ostilitățile, care au înscris primii, conducînd chiar cu o diferență de două goluri, pe care n-au putut însă, să o mențină.

Deci, Norvegia — Japonia 5—5 (2—1, 1—1, 2—3). Au marcat, în ordine : Thoen (min. 3), Iwamoto (min. 6), Marinsen (min. 12), Hoshino (min. 27), Petersen (min. 28), Olsen (min. 41), Okajima (min. 43), Olsen (min. 44), Hoshino (min. 45 și 40).

Formațiile au fost conduse de Popov (Bulgaria) și Baader (R.F.G.). Raportul șuturilor pe poartă : Norvegia 33. Japonia 35. Penalizări : 4 minute și respectiv 8 minute. De notat că în cele 12 minute de penalizări a fost înscris doar un singur gol(!), cel al lui Martinsen.

Scurtă altercație la mantinelă între hocheiștii bulgari și vest-germani. Arbitrii vor interveni prompt liniștind spiritele

MAI UȘOR DECÎT ARATĂ SCORUL

IUGOSLAVIA—ELVEȚIA 6—3 (2-0, 2-2, 2-1)

Partida care a opus ieri pe elvețieni (învingătorii de duminică ai hocheiștilor români) iugoslavilor (învinșii noștri de acum cîteva zile) a fost așteptată cu mult interes pentru că rezultatul ei viza în mod direct... echipa României. Iugoslavii, net superiori, n-au lăsat însă prea multă vreme pe amatorii de statistică să se complice în fel de fel de calcule — privind totalul punctelor ce le vor obține echipele — și au înscris elvețienilor nu mai puțin de 6 goluri. În felul acesta ei au totalizat 3 puncte, cu unul mai mult decît reprezentativa noastră.

Încă de la primul angajament de puc, s-a văzut clar că iugoslavii sînt decișI să nu-și dramuiască eforturile pentru obținerea victoriei și au asaltat pur și simplu poarta apărată de Rigolet și mai apoi de Clerc, șutînd de 40 de ori (față de 28 de șuturi ale elvețienilor). Ei au dominat mai mult, au inițiat numeroase acțiuni ofensive, în plină viteză, cărora elvețienii le-au făcut cu greu față. Marcatorii iugoslavi : Smolje (min. 15), Jan (min. 17), Felc (min. 24), Gojanovici (min. 36), Beravs (min. 41) și din nou Felc (min. 42). Pentru elvețieni : Luthy (min. 27), Dubois (min. 30) și Sgualdo (min. 53). Au condus Nakano (Japonia) și Gagnon (S.U.A.). Penalizări : Iugoslavia 4 min, Elveția 6 min.

PROGRAMUL ULTIMELOR ZILE ALE C.M.

ASTĂZI — PAUZĂ : după care urmează ultimele două zile de concurs :

MIERCURI : ora 9,00 România—R.F. a Germaniei ; ora 11,30 Japonia—Elveția ; ora 15,00 Iugoslavia—Bulgaria ; ora 17,30 S.U.A.—Norvegia.

JOI : ora 9,00 Iugoslavia—Japonia : ora 11,30 S.U.A.—Elveția ; ora 15,00 R.F. a Germaniei—Norvegia ; ora 17,30 România—Bulgaria.

TRISTĂ REVEDERE...

...L-am cunoscut în urmă cu doi ani, l-am reîntîlnit nu de mult la Leningrad, la campionatele europene de patinaj artistic, am consumat mult timp în interminabile discuții despre sport, abandonîndu-ne aprecierilor, calculelor și evocărilor celor mai diverse, și cred — din toate aceste argumente, ca și din altele, — că am rămas bun prieten cu Ludmil Nedelcev, care nu este altul decît cel mai popular comentator sportiv al televiziunii bulgare.

La Leningrad, acolo unde țara sa nu-și trimisese nici un reprezentant, masivul Ludmil — trebuie să recunosc, că, văzîndu-l prima oară, am avut certitudinea că stau de vorbă cu un fost luptător — era mai degrabă bine dispus, zîmbitor, gata oricînd să arunce o glumă, într-o limbă rusă cel puțin stranie în care distingeam nu o dată, fără să înțeleg, cuvintele bulgărești cele mai curate...

Pe Ludmil Nedelcev l-am revăzut ieri dimineață, la patinoar, cocoțat deasupra tribunei presei, acolo unde se află cabinele televiziunii, cutii de chibrituri cu trei laturi de placaj și una de geam... M-am apropiat, ne-am strîns mîinile, și-am rămas acolo, lîngă balustradă, parcă suspendați, pregătindu-ne, temerari, pentru cine știe ce zboruri fantastice la un trapez imaginar.

Prietenul meu era trist, și aș fi nesincer tare dacă n-aș recunoaște, cu mîna pe inimă, că avea cele mai întemeiate motive : în acel moment, de pauză pe gheață, tabela de marcaj indica 12—0 în meciul R. F. a Germaniei — Bulgaria...

Bărbia lui, ca o provă, era coborîtă, așteptînd parcă un upercut ucigător, iar ochii, ochi frumoși și deschiși ca o mîngîiere, îmbrăcau panorama într-o privire abătută.

Pe patinoar era mai puțin zgomot ca de obicei, mai puțină lume, mai puțin fum.

— *Știi, mîine plec* — mi-a spus după cîteva clipe, bătînd darabana în grilajul verde al parapetului.

Surprins, l-am întrebat de ce nu rămîne să vadă finalul competiției, jocurile care vor decide dacă Bulgaria va retrograda sau nu.

M-a privit atît de amuzat, de parcă i-aș fi împărtășit cel mai caraghios lucru cu putință :

— *Fii serios, bulgarii retrogradează sigur ! Noi știam asta încă înainte de a veni la București. Ceea ce mă surprinde este că băieții noștri au cam uitat de sportivitate. Ai văzut, în prima repriză am avut și trei jucători eliminați dintr-o dată ? !*

...Pe gheață, reapar cele două echipe. Pauza s-a terminat. Țigările noastre sînt aproape gata, ajunse lîngă filtru. Ludmil fumează mult, are degetele date parcă cu iod, galbene. De tutun.

— *Eu am fumat mult zilele acestea. Dar cred că și tu... Nici echipa voastră nu strălucește. E obosită, plictisită. Nici vouă n-o să vă fie ușor. Totuși, cred că va retrograda Iugoslavia.*

Tace. Trage un nou fum, poate ultimul. Tehnicianul cabinei îi face un semn, discret, cu capul : începe emisia. Interlocutorul meu se strecoară în cabină cu umerii aduși, purtînd parcă în spate o imensă povară...

Am rămas singur, deasupra gheții. Cobor treptele spre masa presei. Cine ar putea să bage mîna în foc, văzîndu-mă, că mersul meu este drept, mîndru, nelipsit de povară ? !

...Din nou urale : bulgarii mai primesc un gol. Întorc privirea spre cabina rămasă sus : ce o fi comentînd oare, prietenul Ludmil ?

Ovidiu IOANIȚOAIA

Cronica nr. 1

Keith Christiansen (nr. 8) — sau Huffer cum îl mai numesc coechipierii săi — conduce prima linie de atac a selecționatei S.U.A. Cu cei 1,69 m și 70 de kg el este un adevărat titirez pe dreptunghiul de gheață și o adevărată spaimă a portarilor. Patinează într-o viteză debordantă și are un dribling rar întîlnit pe terenurile de hochei. Nu este însă mai puțin adevărat că prin temperamentul său cam impulsiv continuă să fie, nu de puține ori, clientul băncii penalizaților. Huffer este cunoscut ca jucător de la vîrsta de 14 ani, dar s-a făcut remarcat abia cînd a intrat în rîndurile echipei universității Minnesota-Duluth. În 1967 a primit, din partea Wester Collegiate Hochey Association, premiul pentru cel mai bun hocheist al sezonului în campionatul universitar. Participă pentru a doua oară la un campionat mondial și are pînă acum 34 de selecționări în reprezentativa țării. Christiansen, a împlinit 23 de ani, este căsătorit, are doi copii și lucrează ca agent de asigurări în Duluth-Minnesota.

PE MICUL ECRAN

Miercuri, de la ora 15,30, ultima parte a întîlnirii România — R.F. a Germaniei (înregistrare din programul de dimineață) și de la ora 16,30, transmisie — în direct — a reprizei a treia din partida Iugoslavia — Bulgaria.

Joi, de la ora 16,30, R.F. a Germaniei — Norvegia, iar de la ora 19,00 România — Bulgaria (pentru ambele meciuri, în direct, repriza a treia) și festivitatea de închidere a C.M.

NE GÎNDIM LA LOCUL III

PER OTTO ABRAHAMSEN (conducătorul delegației norvegiene) : „Am susținut 5 meciuri și nu am pierdut nici unul. Așa ceva nu s-a mai întîmplat echipei noastre de foarte mulți ani. Am avut emoții în jocul cu Japonia deoarece adversarii noștri au impus un ritm care nu ne convine. Am profitat însă de cîteva greșeli ale portarului nipon... și acum ne putem gîndi la locul 3".

MAI BINE SEARA

HIDEAKI KUROKAWA (jucătorul cu nr. 12 din echipa Japoniei) : „Am impresia că atunci cînd jucăm dimineața nu sîntem în apele noastre. Așa s-a întîmplat în prima zi, în meciul cu S.U.A., și ieri cu formația norvegiană. Noi ne antrenăm și jucăm de obicei seara. S-ar putea ca acest lucru să aibă o influență. Obiectivul nostru în acest campionat este ocuparea locului 3".

JAPONEZII — MAI BUNI

OTTAVIO BOVO (ziarist la „Luzerner Neuste Nachrichten") : „Japonezii, acești diavoli albaștri ! Valoarea formației nipone este superioară celei norvegiene. Viitorul este al ei".

SÎNT FOARTE FERICIT

RUDI HITI (jucător iugoslav). „Meciul cu Elveția se anunța decisiv pentru soarta noastră. L-am prins pe Rigolet într-o zi proastă și ne-am asigurat rămînerea în grupa B ! Am muncit împreună cu coechipierii mei cît pentru două partide și sînt foarte fericit că am cîștigat".

„AU DORMIT PE GHEAȚĂ" !

LEN GAGNON (arbitru din S.U.A.). „De la 7—1 la 3—6 ! Este greu să-ți explici asemenea inconstanță. Am avut impresia că elvețienii au dormit pe gheață în prima repriză. Cînd s-au „trezit", a fost prea tîrziu. Remarc corectitudinea ambelor formații într-un joc destul de important pentru coada clasamentului".

pe... nefluierate

CAMPIONATUL DE LUPTE PE ECHIPE

Duminică s-a desfășurat prima etapă a campionatelor diviziei A de lupte greco-romane și libere, pe echipe.

GRECO-ROMANE

PITEȘTI. Steaua cu C.S.M. Reșița 34,5—5,5, cu Progresul Buc. 29—11 și cu C.S.O. Pitești 30,5—9,5, Progresul Buc. cu C.S.M. Reșița 36—6 și cu C.S.O. Pitești 16,5—11,5, C.S.P. —C.S.M. 31—5.

TG. MUREȘ. Rapid București cu Electroputere Craiova 28—8, cu C.F.R. Timișoara 10,5—5,5 și cu Mureșul Tg. Mureș 22—13, Electroputere cu Mureșul 25—15 și cu C.F.R. Timișoara 17—15, Mureșul—C.F.R. 19—17.

SATU MARE. Dinamo București cu A.S.M.T. Lugoj 35—5, cu Steagul roșu Brașov 25—3 și cu Olimpia Satu Mare 36—4, Olimpia Satu Mare cu Steagul roșu Brașov 23,5—16,5 și cu A.S.M.T. Lugoj 24—12, Steagul roșu—A.S.M.T. 28—8.

LIBERE

CONSTANȚA. Rapid București cu Metalul Tîrgoviște 20—12, cu Progresul Brăila 27—9 și cu Energia Constanța 20—8, Metalul Tîrgoviște cu Progresul Brăila 24—12 și cu Energia Constanța 20—1 Energia—Progresul 23—13.

TIMIȘOARA. C.F.R. Tim șoara cu A.S.M.T. Lugoj 14-14, cu C.S.M. Cluj 20—20 cu Dinamo București 24,5-11,5, A.S.M.T. Lugoj cu Di namo București 25,5—14,5 cu C.S.M. Cluj 25—15, C.S.M —Dinamo 20—12.

ODORHEI. Steaua c Olimpia Satu Mare 24—1 cu Mureșul Tg. Mureș 21—1 și cu Lemnarul Odorhe 22—14, Mureșul Tg. Mure cu Olimpia Satu Mare 19,5-12,5 și cu Lemnarul Odorhe 22—18, Lemnarul—Olimpi 20—8.

„CUPA DE IARNĂ" LA RUGBY

Rezultatele meciurilor de rugby Dinamo (tineret) — Vulcan și Gloria (tineret) — Olimpia au fost 46—3 (22—3) pentru Vulcan și 18—3 (15—0) pentru Olimpia și nu pentru Dinamo (tineret) și, respectiv, Gloria (tineret) cum greșit a apărut în ziarul nostru de ieri. Cerem scuzele de rigoare cititorilor.

(Urmare din pag. I-a)

că cu aproape 2 000. Cu entuziasmul caracteristic vîrstei, tinerii dintr-o serie de localități au realizat prin muncă voluntară, cu forțe proprii, mai mult decît o bază sportivă simplă — veritabile complexe. Asemenea exemple oferă elevii Liceului nr. 1 din Reghin, care și-au amenajat terenuri de sport și chiar o sală pentru jocuri, cei de la Liceul din Dănești, care și-au bituminat un substanțial spațiu din curtea școlii folosindu-l pentru activitățile sportive (inclusiv hochei pe gheață), cei din comuna Stoicănești-Olt, constructorii unui microstadion pentru atletism și jocuri sportive.

★

Toate aceste relații au fost scoase în relief cu ocazia recentei plenare a Comitetului Central al Uniunii Tineretului Comunist. Cu același prilej s-a relevat însă că în domeniul activității sportive de masă s-ar fi putut realiza mai mult, în raport direct cu pasiunea tineretului nostru pentru exercițiul fizic, cu nevoia sa de mișcare, acum, într-o epocă a automatizării, cu capacitatea de organizare, cu resursele materiale existente. Iată de ce se impune o viziune realistă a dimensiunilor succeselor obținute și, în același timp, investigarea posibilităților de a se antrena în viitor, prin forme simple, larg accesibile, întreaga masă de tineret. Pentru a se atinge un asemenea țel, un astfel de obiectiv important, este necesar să fie lichidate unele slăbiciuni, eliminate unele lipsuri, înlăturate o serie de deficiențe.

Unele slăbiciuni se manifestă, de pildă, în aria sportului școlar. Astfel, **este prea evidentă tendința de a se acorda toată atenția unor echipe reprezentative, participante la campionatele republicane ale elevilor sau la diviziile școlare și de juniori. Aceasta înseamnă că activitatea sportivă dintr-o școală se limitează de obicei, la 30—40 de elevi. Ce se întîmplă cu restul elevilor, cu sutele de tineri din-tr-o unitate școlară ? Pentru ei este organizată, cînd și cînd, cîte o competiție. În general, în școli, nu există un calendar competițional, elevii cu atribuții pe linie de sport nu manifestă suficientă inițiativă, nu solicită sprijinul conducerilor școlilor, lasă totul pe umerii profesorilor de specialitate. Astfel de situații pot fi întîlnite într-o serie de unități școlare ca Liceul nr. 3 Craiova, Școala profesională Autobuzul București, Liceul „Aurel Vlaicu" Orăștie etc.**

Acum, o dată cu reînființarea asociațiilor sportive, organe specializate ale organizației U.T.C., există temeiuri pentru o mai bună orientare în muncă, pentru o participare mai activă a elevilor la activitatea sportivă, pentru o conlucrare mai rodnică cu toți factorii meniți să contribuie la dezvoltarea mișcării sportive din fiecare școală. Noile consilii ale asociațiilor sportive vor trebui să elaboreze calendare sportive specifice fiecărei școli, în funcție de condiții și de preferințele elevilor, să găsească modalitățile cele mai directe, cele mai accesibile de cuprindere a elevilor în sport, prin practicarea gimnasticii zilnice în cămine, a atletismului (îndeosebi a crosului), culturismului etc. Pentru o mai bună organizare a activității sportive din școli se recomandă ca din anul școlar 1970/1971 să fie elaborat un calendar competițional central unic. La fel, se simte nevoia completării inventarului sportiv, prin existența unor amenajări sportive minime la nivelul fiecărei școli. Nu este firesc să mai existe școli fără NICI O BAZĂ SPORTIVĂ SIMPLĂ, așa cum se petrec lucrurile în prezent în județele Bacău (95 de școli), Bihor (41), Galați (26) sau în municipiul București (34). Stă în puterea unităților școlare rezolvarea directă, operativă, a unui asemenea deziderat.

Rămîneri în urmă sînt semnalate și în activitatea sportivă de masă a studenților. Cu totul sporadic se desfășoară acțiunea de angrenare în sport a studenților de la I.M.F. Iași, I.M.F. Tg. Mureș, Universitatea Iași, de la Institutele pedagogice din Constanța, Pitești, Suceava. Pînă acum organizațiile U.T.C. n-au reușit să cuprindă în practicarea exercițiului fizic întreaga masă a studenților din aceste centre, îndeosebi pentru că n-au făcut apel la formele simple de practicare a sportului, cum sînt atletismul, turismul, șahul, înotul (acolo unde condițiile oferă un astfel de cadru). **Se face însă necesar un sprijin mai direct activității sportive de masă a studenților din partea Ministerului Învățămîntului. În același timp, cluburile universitare ar putea să-și lărgească mai mult sfera preocupărilor și să nu se limiteze strict la activitatea de performanță.** Sînt deziderate care, cu puțină înțelegere, pot fi împlinite neîntîrziat.

În sportul sătesc se face simțită nevoia organizării mai ales a unor competiții strict locale, ÎN INTERIORUL FIECĂREI COMUNE, prioritate avînd discipline ca atletismul, oina, fotbalul, șahul, trîntă, voleiul, ciclismul, călăria. Adică o serie de discipline aflate pe gustul celor mai mulți tineri de la sate. Din păcate, astfel de acțiuni pe plan local sînt ca și inexistente în multe comune ca de pildă Brănești—Ilfov, Roșet—Ialomița, Diosig—Bihor etc. În același timp, pentru sate se impune rezolvarea uneia dintre problemele cele mai acute, cum este de exemplu cea a dezafectării unor baze sportive. Consiliile populare au obligația să trateze cu mai multă solicitudine o asemenea problemă, care de altfel intră nemijlocit în sfera lor de activitate.

În fine, în întreprinderi și instituții prezența și mai activă a tineretului la acțiunile sportive de masă organizate de sindicate, prin asociația sportivă, este singura cale ce va determina un flux către acțiuni de mai mare întindere și interes, cu caracter permanent, în principal drumeții și excursii.

În orice caz, indiferent de sectorul de activitate, organizațiile U.T.C. trebuie să manifeste un spirit de colaborare mai eficient cu toți factorii destinați să ajute dezvoltarea activității sportive de masă, valorificînd mai mult condițiile existente, resursele locale, experiența pozitivă a unor organizații care, dovedind o bună orientare, au angrenat tineretul în sport prin acțiuni simple, larg accesibile, puțin costisitoare. Iată cuvîntul de ordine desprins din concluziile lucrărilor Plenarei C. C. al U.T.C. Numai astfel se va putea ajunge cît de curînd la îndeplinirea sarcinii trasate de partid — cuprinderea întregii mase de tineri într-o activitate sportivă organizată și permanentă, sursă de sănătate, de sporire a vitalității, a capacității de muncă, totodată mijloc de destindere, de recreare, de petrecere în mod plăcut și util a timpului liber. În această nobilă misiune, organizațiile U.T.C. pot și trebuie să aibă rolul de port-drapel.

PENTRU O COLABORARE MAI EFICIENTĂ

VIZOR la mantinelă

Cu 33 de ani în urmă, în epoca romantică a hocheiului, cînd Bizu Cantacuzino putea să-și potolească spleenul princiar între cer și luciul gheții, Walter Wasservogel juca extremă stînga în echipa Wiener Eislauf Verein. Și-a confruntat crosa, la Viena și Krinica, cu formațiile românești ale vremii, cu Telefon Club și Hochei Club Bragadiru, în care activau cu succes Pană, Biro, Botez, Flamaropol, Anastasiu, Radian și alții.

Dar anii trec. Walter Wasservogel a pus patinele în cui, devenind un om așezat, la cîrma magazinului de articole de sport (și, firește, de hochei) din Viena. Contactul cu sportul preferat l-a păstrat însă prin calitățile sale oficiale: președinte al federației de specialitate din Austria și membru al Consiliului L.I.H.G. În această din urmă calitate se află, din prima zi a competiției mondiale, în tribunele Palatului de gheață bucureștean. Urmărește jocurile cu privirea aparent imperturbabilă, parcă absent, parcă mai preocupat de rezultatele alegerilor din Austria, decît de țesătura paselor. Dar în cîteva minute devine evident că nu-i scapă nici un element deosebit al partidelor, nici o infracțiune, nici măcar incidentalele defecțiuni ale tabelei electronice.

Pentru că era într-un fel martor neutru al întrecerii celor 8 echipe naționale — cărora echipa Austriei li se va alătura abia de anul viitor — l-am rugat să ne comunice impresiile sale despre formația română, a cărei evoluție este destul de controversată în aceste zile pe gradenele patinoarului din parcul „23 August".

— *Am constatat — fără a fi nevoie de prea multă perspicacitate în acest scop — că echipa României a constituit o mare decepție pentru localnici. Nu vreau să-i scuz pe jucătorii români, dar cred că ei au fost urmăriți și de nesănsă. Luînd însă în considerare doar condițiile obiective, trebuie să spun că echipa română mi se pare îmbătrînită. Ea e compusă din băieți care joacă de ani și ani de zile împreună, ceea ce reprezintă, la urma urmei, un dezavantaj. Fără a avea intenția și nici dreptul să dau sfaturi, cred că federația română ar trebui să schimbe radical formația, chiar dacă această operație dureroasă s-ar solda cu 2—3 a de scădere a performanțelo Numai așa se poate conce progresul sigur. Toate acest îndreptățesc poate dezamăg rea spectatorilor, dar nu es normal ca ei să-și susțină chipa favorită numai cînd ci tigă și să o uite, ba chiar s-hulească atunci cînd este co dusă sau cînd pierde !*

— Nădăjduim că nu aceas este nota dominantă a impr siilor cu care rămîneți de București.

— *Dimpotrivă. Trebuie subliniez că ambianța și m ales patinoarul sînt foarte p trivite pentru acest campion mondial. Gheața mi se pa optimă, rapidă, ceea ce rele și din viteza cu care patine ză jucătorii. Organizarea pe fectă nu comportă nici o di cuție. Instalațiile, garderob transporturile, cazarea — t tul este cum trebuie. Dar i crurile acestea s-au mai spus*

— Atunci spuneți-ne cev ce nu s-a mai spus !

— *După opinia mea acest este turneul cel mai fair di cîte a cunoscut grupa B. Nic odată, la această categorie, n s-au înregistrat atît de puți penalizări, deși între timp fo ța echipelor a crescut. Trei chipe prezente aici se ridic la nivelul grupei superioare S.U.A., R.F.G. și Japonia. Ce lelalte își mențin categoria, c excepția poate a echipei Bu gariei care a ajuns aici în cu cumstanțe conjuncturale, d căreia contactul cu 7 echip bune îi va folosi fără îndoială*

— Vă îngrijorează viitoru hocheiului în lume ?

— *De loc. Cred cu ferm convingere în progresul aces tui sport, atîta vreme cît bo omul construcției de patinoar — artificiale și în aer liber - crește, atîta vreme cît pucu și crosa găsesc un răsunăto ecou la public. Din toate aces tea rezultă profituri, singure care explică expansiunea ho cheiului profesionist în S.U.A și Canada. Dar tot această fa țetă a lucrurilor va crea într-zi, poate nu tocmai îndepărta tă, probleme greu solubil pentru sportul nostru.*

Victor BANCIULESCU

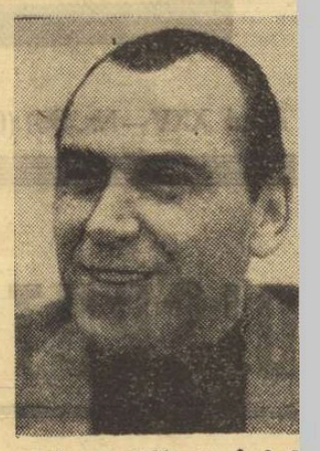

ŞEDINŢA COMITETULUI F.R.F.

Ieri a avut loc şedinţa Comitetului Federaţiei române de fotbal, la ale cărei lucrări au luat parte, în afara membrilor acestui for de conducere, numeroşi invitaţi — reprezentanţi ai cluburilor şi asociaţiilor cu echipe divizionare, antrenori, jucători, ziarişti sportivi. A fost, de asemenea, prezent tovarăşul Anghel Alexe, preşedintele Consiliului Naţional pentru Educaţie Fizică şi Sport.

Pe ordinea de zi a şedinţei au figurat următoarele puncte :

1. Unele sarcini actuale ale activităţii fotbalistice.
2. Stadiul de pregătire al echipei naţionale în vederea participării la turneul final al campionatului mondial.
3. Aprobarea bugetului pe anul 1970 al federaţiei.

Raportul la primul punct al ordinei de zi, care a cuprins şi largi referiri privitoare la autonomia economico-financiară a federaţiei şi la bugetul pe anul în curs, a fost prezentat de către tovarăşul Mircea Angelescu, preşedintele F.R.F. In continuare, antrenorul Angelo Niculescu a făcut o expunere despre recentul turneu al echipei naţionale în America de Sud, informînd totodată pe cei prezenţi asupra programului de pregătire al lotului reprezentativ în perioada ce a mai rămas pînă la începerea turneului final din Mexic.

La dezbaterile care au urmat pe marginea celor două referate prezentate au luat cuvîntul următorii : N. Drăghicescu, I. Apostolescu, M. Apostolescu, Şt. Socaciu, I. Chirilă, A. Avram, D. Schileru, V. Economu, V. Mărdărăscu, T. Lucaciu, C. Teaşcă.

Preşedintele F.R.F., Mircea Angelescu, a subliniat, în încheierea lucrărilor, concluziile care s-au desprins din această şedinţă.

Sezonul primăvară—vară...

Cum se anunţă viitoarea stagiune fotbalistică, apropiatul sezon de primăvară şi vară ?

Foarte interesant, dens şi... lung. Prin forţa împrejurărilor (în cazul nostru, plăcuta situaţie de participanţi la turneul final al campionatului mondial), acest sezon se prelungeşte pînă spre sfîrşitul lunii iulie, campionatul divizionar suferind o întrerupere de aproape două luni. Aceasta ca durată. In ce priveşte volumul, este poate pentru prima dată cînd capacitatea, puterea de organizare a fotbalului nostru este pusă la o mare încercare. El trebuie să facă faţă, în acelaşi timp, activităţii de pregătire pentru Mexic, programului competiţional intern (diviziile A, B, C, Cupa României), şi unor obligaţii internaţionale de prestigiu : participarea la „Cupa europeană a tîrgurilor", Cupa Balcanică rezervată reprezentativelor de tineret şi echipelor de club (Universitatea Craiova), la Turneul U.E.F.A. (preliminarii) şi la turneul de juniori de la Cannes, la campionatul european studenţesc din Iugoslavia, ca şi la campionatul internaţional feroviar (datele nu sînt încă stabilite).

Acest calendar atît de încărcat şi variat şi prin aceasta foarte interesant, ca factură şi evenimente, se prezintă — într-o formă sintetizată — în felul următor :

8.III : XVI A
10.III : Turcia — România (juniori)
11.III : Dinamo Bacău — Arsenal Londra (C.E.T.)
12.III : Turcia — România (juniori)
15.III : XVII A, XVI B—C
18.III : Arsenal Londra — Dinamo Bacău (C.E.T.)
22.III : XVIII A, XVII B—C
25.III : România — A. C. Milan (juniori), în cadrul turneului internaţional de la Cannes (se încheie la 30.III)
29.III : XIX A, XIX B—C
5.IV : XX A, XIX B—C
Polonia — România (juniori), preliminarii Turneul U.E.F.A.
8.IV : R. F. a Germaniei — România A, la Stuttgart
12.IV : XXI A, XX B—C
15.IV : Joc pregătire lotul A
19.IV : XXII A, XXI B—C
România — U.R.S.S. (juniori), preliminarii Turneul U.E.F.A.
22.IV : Joc pregătire lotul A
23.IV : România — Polonia (juniori), preliminarii Turneul U.E.F.A.
26.IV : XXII B—C
29.IV : Joc pregătire lotul A (tratative cu Benfica)
3.V : 16-imile Cupei României, XXIII B—C
6.V : România — Iugoslavia A, la Bucureşti
10.V : 8-imile Cupei României (tur), XXIV B—C
16.V : Începe Turneul U.E.F.A., în Scoţia (pînă la 25.V)
17.V : 8-imile Cupei României (retur), XXV B—C
24.V : 4-imile Cupei României (tur), XXVI B—C
27.V : 4-imile Cupei României (retur)
31.V : Semifinalele Cupei României (tur), XXVII B—C
2.VI : România — Anglia, C.M., la Guadalajara
6.VI : România — Cehoslovacia, la Guadalajara, C.M.
Începe Cupa Balcanică (tineret), în Bulgaria (pînă la 16.VI)
7.VI : Semifinalele Cupei României (retur), XXVIII B—C
10.VI : România — Brazilia, la Guadalajara, C.M.
14.VI : XXIX B—C
21.VI : XXIII A, XXX B—C
28.VI : XXIV A
1.VII : XXV A
5.VII : XXVI A
8.VII : XXVII A
12.VII : XXVIII A
15.VII : XXIX A
16.VII : Începe campionatul european studenţesc, în Iugoslavia
19.VII : XXX A
26.VII : Finala Cupei României, la Bucureşti

DESPRE ARSENAL

Respectînd un obicei, şi de această dată ţinem să oferim cititorilor ziarului nostru detalii despre o viitoare adversară a unui club românesc de fotbal. Acest lucru îl facem cu o mai mare plăcere ca oricînd, întrucît adversara băcăuanilor este o echipă cu un trecut dintre cele mai glorioase, iar Dinamo Bacău e posesoarea unui nou „record fotbalistic" în ţara noastră, fiind prima formaţie românească ce s-a calificat în sferturile de finală ale unei competiţii europene de anvergură. Performanţa reprezentanţilor noştri este extrem de valoroasă, să nu uităm că în competiţie au luat startul 64 de echipe, dintre care au... rămas în picioare Dinamo Bacău şi încă 7 echipe, în timp ce formaţii renumite ca Partizan Belgrad, Sparta Praga, Vojvodina Novisad, F. C. Valencia, Sporting Lisabona, F. C. Liverpool, Ruch Chorzow, F.C. Porto, Juventus Torino, Slavia Sofia, U. S. Cagliari, Dozsa Ujpest, F. C. Napoli, Vitoria Setubal şi altele au fost eliminate.

★

Din „buletinul de identitate" al echipei Arsenal se pot afla următoarele: clubul a fost creat în anul 1886, de către muncitorii unui arsenal şi „legitimat" sub numele de *Royal Arsenal Woolwich*. Din 1920, poartă actuala denumire : *Arsenal—Londra*.

Arsenal a reuşit să se claseze în prima divizie abia în 1904/1905. După nouă ani de activitate retrogradează, pentru a reveni în 1919/1920. De atunci a activat 43 de sezoane consecutiv în eşalonul superior al fotbalului englez. O asemenea performanţă este ieşită din comun în istoria celor 70 de ediţii de pînă acum ale primei ligi a Angliei. Doar trei echipe au fost în stare de mai mult: Sunderland are la activ 56 de prezenţe consecutive (1892—1958), iar Aston Villa şi Blackburn Rovers cîte 44 fiecare, între anii 1889—1936.

Pînă în anul 1926, Arsenal Londra a fost o formaţie aproape anonimă. După această dată, însă, a avut, în schimb, un *„deceniu de aur"*, marcat de performanţe deosebite, memorabile, pentru însuşi fotbalul mondial, prin faptul că succesele se bazau pe sistemul de joc WM, inventat şi aplicat pentru prima oară la Arsenal Londra, de neuitatul Herbert Chapman.

Iată şi succesele deosebite ale echipei Arsenal în aceşti ani :

	în liga A	în „Cupa Angliei"
1927	—	finalistă
1930	—	cîştigătoare
1931	campioană	—
1932	locul 2	finalistă
1933	campioană	—
1934	campioană	—
1935	campioană	—
1936	—	cîştigătoare
1937	locul 3	—
1938	campioană	—

Tot de istoria clubului se leagă, în mare măsură, şi victoria naţionalei Angliei obţinută la Londra la 14 noiembrie 1934, cu scorul de 3—2, în faţa italienilor, proaspeţii campioni ai lumii. La acest succes, apreciat ca una dintre cele mai răsunătoare performanţe, din toate timpurile, ale insularilor, au contribuit şi cei şapte jucători de la Arsenal : Moss, Male, Hapgood, Copping, Bowden, Drake şi Bastin.

Timpurile au trecut, însă, şi peste WM, dar şi peste Arsenal. După război, Arsenal a reuşit numai în mică măsură să-şi reediteze performanţele trecutului. Ce-i drept, a avut succese, a cîştigat campionatul primei ligi, în 1948 şi 1953, a ocupat locul 3 în clasament în 1952 şi 1959, a cucerit cupa în 1950 şi a fost finalistă în 1952, dar faţă de gloria de altădată, rezultatele generale erau, totuşi, sub aşteptări.

În ultimii 10 ani, Arsenal Londra s-a pierdut în ceaţa anonimatului. Rezultatul ei cel mai bun îl constituie locul 4, în prima ligă, obţinut anul trecut. În „Cupa europeană a tîrgurilor" a mai participat în 1964 (7—1 şi 2—3 cu BK Copenhaga, 1—1 şi 1—3 cu F.C. Liège). Ca şi Dinamo Bacău, londonezii se află la prima lor prezenţă în „sferturile" unei competiţii continentale (după 3—0 şi 0—1 cu Glentoran din Irlanda de Nord, 0—0 şi 3—0 cu Sporting Lisabona, 0—0 şi 1—0 cu F.C. Rouen).

În prezent, Arsenal se află în a doua jumătate a clasamentului primei ligi engleze. Comportarea sa este, în continuare, contradictorie. Echipa nu se ridică la nivelul tradiţiilor. În ultimii 25 de ani n-a reuşit să furnizeze „11"-lui naţional al Albionului nici un jucător. Trecutul o apasă prea tare. O singură consolare i-a mai rămas : în cele 70 de ediţii ale primei ligi din Anglia, doar trei echipe au reuşit să intre în posesia titlului de cîte 7 ori : Arsenal, F.C. Liverpool şi Manchester United.

Acest atu, pentru prezentul clubului, e totuşi — credem — prea puţin. Iată de ce considerăm că băcăuanii nu se vor lăsa impresionaţi de faima trecută a londonezilor, al căror nume, deşi intrat în legendă, nu mai spune lucruri deosebite decît bătrînilor şi... statisticienilor. Totuşi...

Totuşi nu trebuie uitat că Arsenal este o echipă englezească...

Frederic MOISES
Rupea

MECIURI AMICALE

Oţelul Galaţi — Progresul Brăila 5—1 (2—0)

Gălăţenii au dominat majoritatea timpului şi au cîştigat la un scor concludent. Golurile au fost marcate de Segărceanu (min. 15), Ioniţă (min. 43, 50), Morohoi (min. 78 şi 81), respectiv Pătraşcu (min. 87).

V. ŞTEFĂNESCU, coresp.

Progresul Bucureşti — Dunărea Giurgiu 1-0 (0-0)

În cel de al doilea meci al cuplajului de pe stadionul Progresul, echipa de fotbal Progresul Bucureşti a întîlnit, într-un meci amical, pe Dunărea Giurgiu. Bucureştenii, mai insistenţi în atac, au reuşit să fructifice în min. 69 una din multele ocazii : a înscris D. Georgescu, printr-o splendidă lovitură cu capul la o centrare a lui Pavlovici. A arbitrat bine M. Popescu

FLORIN SANDU

Minerul Baia Mare — C. I. L. Sighetul Marmaţiei 3-0 (1-0)

Golurile învingătorilor au fost marcate de *Bohoni* (min. 43), *Trifu* (min. 63 — din 11 m) şi Radu (min. 85). **(T. TOHĂTAN** — coresp, principal).

Metrom Braşov — Gaz Metan Mediaş 1-1 (0-1)

Joc de factură slabă şi, totuşi, corespunzător din punct de vedere al pregătirii fizice. Au marcat : *Furnică* (min. 80) pentru gazde, respectiv *Dodu* II (min. 38) **(E. BOGDAN** — coresp).

A.S. Armata Tg. Mureş — Gloria Bistriţa 4-1 (2-0)

Echipa locală A.S. Armata a primit replica formaţiei de divizia C, Gloria Bistriţa. După un joc bun, cu multe faze de fotbal, mureşenii, bine pregătiţi, au cîştigat cu scorul de 4—1. Au înscris : Nistor (min. 7), Sico (min. 30), Caniaro (min. 58, din 11 m), şi Ciutac (min. 69), respectiv Ciocan I pentru Bistriţa. **(I. PAUŞ** — coresp. principal).

Politehnica Timişoara — Jiul 1-0 (0-0)

Cele două formaţii au oferit o partidă de un bun nivel tehnic. În prima repriză timişorenii au avut o serie de ocazii de a deschide scorul, dar au ratat de fiecare dată. Punctul victorios a fost realizat în min. 66 la sfîrşitul unei acţiuni frumoase finalizată de Surdan. Oaspeţii nu au reuşit să se acomodeze cu terenul greoi, fiind deficitari la capitolul circulaţia balonului. Jiul a întrebuinţat formaţia : Stan — Talpai, Georgescu, Georgevici, Popescu (Moroiu), Popa, Marinescu, Peronescu (Stamanichi), Cotormani, I. Constantin, Naidin. A arbitrat corect I. Boroş — Timişoara.

I. STAN — coresp.

REPROGRAMAREA UNOR MECIURI

Partida S. N. Oltenita—I. T. Constanţa, din campionatul diviziei C, nedisputat în etapa a XI-a, a fost reprogramată de către Comisia centrală de competiţii şi disciplină pentru data de 8 martie 1970, la ora 11.

Meciul Politehnica Iaşi—Fulgerul Dorohoi, din campionatul naţional al juniorilor şi şcolarilor, nedisputat în tur din cauză că echipa Fulgerul Dorohoi s-a prezentat cu întîrziere la teren, a fost reprogramat pentru data de 22 martie, ora 13.

Miine, în Giuleşti

RAPID—U.T.A.

Liderul campionatului diviziei A, Rapid, va susţine mîine ultima partidă de verificare înaintea reluării activităţii competiţionale oficiale, evoluînd în compania fotbaliştilor de la U.T.A. După cum sîntem informaţi, în ambele formaţii vor juca şi membrii lotului naţional. Deci, în echipa giuleşteană vor apare, printre alţii, Răducanu, Lupescu, Dan, Dumitru şi Neagu, iar la arădeni — Domide. Partida se va desfăşura pe stadionul Giuleşti, cu începere de la ora 15,45. În deschidere, de la ora 14,30, se vor întîlni două echipe de copii ale clubului Rapid.

CAMPIONATUL DIVIZIEI A LA POPICE

Ploieştenii — învingători la Tg. Mureş • Laromet Bucureşti a realizat scorul etapei • Meciuri pasionante la Arad şi Cluj

FEMININ

RAPID BUCUREŞTI-METROM BRAŞOV 2430—2341 p.d. Antrenorul bravoşean **Gh. Reşteman** a cerut echipei sale, aflată în cursa pentru evitarea retrogradării, un scor de peste 2300 p.d. Oaspetele l-au realizat, dar n-au putut rezista pînă la urmă în faţa feroviarelor, care fără nume sonore, formează o echipă omogenă, capabilă de rezultate superioare. **Stela Gheciov** (R) 432 şi **Elena Clim** (M) 438, în revenire de formă, au realizat cele mai mari rezultate din echipele lor. (Tr. I.)

LAROMET BUCUREŞTI—C.S.M. REŞIŢA 2592—2467 p.d. În formă excelentă, toate jucătoarele echipei campioane au depăşit graniţa celor 400 p.d., realizînd scorul etapei. În mod deosebit s-au remarcat **Elena Trandafir**—487, **Ioana Tuţuianu**—449 de la gazde şi, respectiv, **Ildiko Zsizsik**—452. (D. DIACONESCU—coresp.).

VOINŢA TG. MUREŞ—HIDROMECANICA BRAŞOV 2450—2377 p.d. **Ecaterina Damo** (431), **Minodora Cheţan** (429) şi **Ana Albert** (418) au fost principalele autoare ale victoriei. De la oaspete, **Ilse Schmidt** (432) a fost cea mai sigură jucătoare. (I. PĂUŞ—coresp. principal).

VOINŢA BUCUREŞTI—PETROLUL PLOIEŞTI 2481—2124 p.d. Superioare din toate punctele de vedere, bucureştencele au cîştigat fără drept de apel. **Cornelia Grecescu** (450), **Valeria Dumitrescu** (423), **Magdalena Petre** (422) şi **Cornelia Petruşca** (415) şi-au întrecut detaşat adversarele (Fl. SANDU).

VOINŢA CLUJ—VOINŢA CONSTANŢA 2231—2246 p.d. Meci viu disputat pînă la ultima pereche, victoria constănţencelor datorîndu-se unui plus de omogenitate. (AUREL PALADE—coresp.).

U.T.A.—GLORIA BUCUREŞTI 2248—2244 p.d. Meci palpitant, cîştigat de gazde datorită bunei comportări a **Voichiţei Babuţiu,** care a realizat 411 p.d. (GH. NICOLĂIŢĂ—coresp.).

GLORIA BUCUREŞTI—LAROMET BUCUREŞTI (restanţă) 2285—2168 p.d.

MASCULIN

VOINŢA BUCUREŞTI—FLACĂRA CÎMPINA 5096—5148 p.d. Fără a străluci, oaspeţii au întrecut o echipă ce a resimţit absenţa lui C. Voicu (bolnav). Cei mai buni : **P. Purje**—895, **C. Dumitru**—896 de la Flacăra, respectiv **Gh. Leculescu**—900 şi **P. Boţogan**—872. (P. PEANĂ—coresp.).

RAPID BUCUREŞTI—RAFINĂRIA TELEAJEN 5450—5232 p.d. Victorie clară, la care şi-au adus un aport considerabil A. Vrînceanu—976, V. Măntoiu—933 şi C. Tudor —919. De la învinşi am reţinut comportarea lui Minea Silvestru—907 p.d. (O. GUŢU.).

VOINŢA TG. MUREŞ—PETROLUL PLOIEŞTI 5242—5326 p.d. Campionii şi-au onorat cartea de vizită, întrecînd o echipă greu de învins pe teren propriu. O frumoasă impresie au lăsat spectatorilor **C. Vinătoru**—958 şi **T. Niţulescu**—906 (P. IOAN —coresp.).

VOINŢA CLUJ—C.F.R. TIMIŞOARA 4829—4768 p.d. Joc de slabă factură tehnică, în care nici un popicar n-a putut depăşi cifra de 850 p.d. (P. URSU—coresp.).

OLIMPIA REŞIŢA—CONSTRUCTORUL BUCUREŞTI 5061—4957 p.d. Fără Micoroiu şi Rădulescu în formaţie, Olimpia a cîştigat la o diferenţă apreciabilă în faţa unei formaţii care se chinuie să scape de retrogradare. I. Băiaş (O) a obţinut cel mai mare rezultat : 910. (D. PLĂVIŢIU—coresp.).

C.S.M. REŞIŢA—GAZ METAN MEDIAŞ 5424—5030 p.d. Cunoscînd particularităţile arenei, localnicii au făcut scor cu popicarii din Mediaş. I. Tismănaru—958, Gh. Ciocîrlan—955 şi E. Uţă—918 au fost principalii realizatori ai succesului. (I. PLĂVIŢIU—coresp.).

CUPON DE CONCURS

Numele şi prenumele : . . . . . .

. . . . . .

Adresa : . . . . . .

. . . . . .

1. CE ECHIPE VOR OBŢINE CALIFICAREA PENTRU SFERTURILE DE FINALĂ (reamintim : din fiecare grupă se califică primele DOUĂ CLASATE) ?

GRUPA A . . . . . .

GRUPA B . . . . . .

GRUPA C . . . . . .

GRUPA D . . . . . .

2. CE ECHIPA VA CIŞTIGA CAMPIONATUL MONDIAL?

. . . . . .

Tragerile Mărţişorului Pronoexpres şi Loto

După cum am mai anunţat, tragerile Pronoexpres şi Loto ale Mărţişorului prezintă o bogată listă de premii în frunte cu autoturismele DACIA 1300, DACIA 1100, MOSKVICI 403, ŞKODA 1000 M.B. şi TRABANT 601, care se acordă în număr NELIMITAT.

Foarte importante sînt şi excursiile peste hotare. Astfel, Pronoexpresul oferă călătorii în Japonia (cu vizitarea EXPO '70), în ITALIA cu vizitarea oraşelor Roma — Neapole — Amalfi — Sorrento — Capri şi în Cehoslovacia pe ruta Praga — Karlovy-Vary, iar LOTO acordă excursii în Finlanda şi U.R.S.S., precum şi Turul Poloniei pînă la Gdansk.

Astăzi este ULTIMA ZI pentru procurarea biletelor la concursul Pronoexpres al Mărţişorului din 4 martie 1970.

Joi 5 martie 1970 este ULTIMA ZI în care mai puteţi participa la tragerea Loto a Mărţişorului.

Menţionăm că la ambele tragerii puteţi participa cu numai 30 lei cu şanse mari de cîştig.

• Tragerea concursului Pronoexpres al Mărţişorului va avea loc miercuri 4 martie 1970, la Bucureşti, în sala Clubului Finanţe Bănci din strada Doamnei nr. 2, cu începere de la ora 18.45. Ea va fi radiodifuzată după care va urma un film artistic. Intrarea liberă.

PREMIILE CONCURSULUI PRONOEXPRES NR. 9 DIN 25 FEBRUARIE 1970 :

Extragerea I : Categ. I : 1 variantă a 100 000 lei ; a II-a : 196,7 a 976 lei ; a III-a : 4.503,7 a 32 lei.

Extragerea a II-a : Categ. A : 2,7 variante a 47.252 lei ; Categ. B : 227,3 a 561 lei ; Categ. C : 4.201,5 a 30 lei.

Premiul de 100.000 lei a fost obţinut de participantul ARDELEAN ŞTEFAN din Arad.

AZI, ULTIMA ZI LA CONCURSUL PRONOEXPRES AL MĂRŢIŞORULUI

BRUMEL

VICTORIE!

• Reîntoarcerea • Antrenor — Iuri Cistiakov • Prima săritură

Brumel încă nu învăţase să meargă cum trebuie şi îl şi implora pe Ilizarov să-i îngăduie primul antrenament. A trecut de atunci mai bine de un an dar eu nici acum nu pot uita faţa lui Brumel : chinuită, cu durerea întipărită pe ea, cu buzele întinse, cu dinţii strînşi. Îl văd, parcă mereu, mişcîndu-se încet, ca un melc, încercînd să simuleze alergarea. Apoi, Valeri şi-a dat seama că este privit, compătimit. Şi printr-o minune, masca durerii s-a şters de pe chipul lui. Parcă ar fi vrut să spună : „Dar nu mă doare nici un pic ; nu mi-e greu ; antrenamentul a fost totdeauna o bucurie".

Paradoxal, el nu încerca să se mintă şi nici nu căuta să-i înşele pe alţii. Pentru Brumel, acest antrenament, la care visase trei ani încheiaţi, era sinonim cu întoarcerea la viaţă...

Incet-încet, piciorul s-a obişnuit să lucreze, durerea a dispărut. Brumel, fără să se grăbească, mărea numărul discurilor de oţel aşezate la halteră. Sectorul pentru sărituri rămînea, deocamdată, un fruct oprit, Valeri privea, din cînd în cînd, cu coada ochiului, la ştachetă, peste care săreau alţii.

Dar, într-o bună zi nu s-a mai putut abţine. În sala pustie a Stadionului tinerilor pionieri rămăseseră doi oameni : el şi Igor Kaşkarov. Igor spuse în glumă :

— Nu sari ?

— Ce înălţime e ?

— Un metru şaptezeci şi cinci... Stai, unde fugi, am glumit !

Dar Brumel era de-acum în aer, deasupra ştachetei. A fost o săritură caraghioasă : aproape fără elan, doar doi paşi, făcută numai din entuziasm. Dar a trecut ! S-a bucurat ca un copil şi pe loc s-a jurat că nu se va mai apropia de ştachetă pînă cînd n-o să o urce la cel puţin 2 metri. Primul îel fusese stabilit.

De la bun început Brumel a lucrat cu un nou antrenor — cu Iuri Nikolaevici Cistiakov. Era un uriaş încărunţit înainte de vreme, care părăsise de foarte puţin timp sectorul de sărituri şi care nu de mult fusese în echipa reprezentativă a ţării. La timpul lor, Brumel şi Cistiakov se întrecuseră în competiţii. In 1961, Iuri a abandonat sportul, devenind antrenor. In ciţiva ani, el a făcut dintr-un tînăr crud şi flegmatic, cum era pe atunci Valentin Gavrilov, un campion al Europei, medaliat cu bronz la J.O.

Ştiu că părerile lui Brumel şi Cistiakov despre săritura în înălţime, despre metodica antrenamentului, nu sînt tocmai apropiate. Şi la urma urmei, ce mai putea să-l înveţe pe campion Cistiakov ? Valeri mi-a explicat :

— Am nevoie de un antrenor care să mă sfătuiască, de un antrenor-prieten. E foarte greu să mergi de unul singur, iar eu şi Iuri sîntem buni amici. Se întîmplă, desigur, să ne contrazicem, dar întotdeauna găsim un punct de vedere comun.

In martie 1961, Brumel a simţit că poate sări doi metri.

• Spectacol în sală • Primul start • Gînduri îndrăzneţe

Niciodată, probabil, nu au fost atîtia spectatori într-o sală de atletism ! Ziarişti, fotoreporteri, sportivi, antrenori, oaspeţi străini, toţi au venit să vadă cum sare din nou omul şters pentru totdeauna de pe lista sportivilor activi. Valentin Gavrilov şi Valeri Skvorţov, care încercaseră (dar nu reuşiseră) să-i înlocuiască pe Brumel în echipa naţională, se aflau şi ei în sală. Era de faţă şi zimbitorul John Costello, un săritor american (în acele zile la Moscova avea loc un concurs internaţional de atletism). Bob White, maserul selecţionatei S.U.A., n-a putut să se abţină să nu pipăie piciorul bolnav al lui Brumel : „O.K., spuse Bob, cu un asemenea picior se poate sări foarte bine".

Valeri se pregăti de săritură. Era teribil să te uiţi la pantofii lui : un pantof cîrpit şi răscîrpit, gata-gata să se rupă.

— Valerka, l-am întrebat, ce-i cu zdreanţa asta ?"

M-a luat de o parte :

— Am să-ţi spun un secret : cu acest pantof am sărit 2,28 metri, cu şase ani în urmă, după ce stabilisem încă trei recorduri cu el.

— Ce dracu, crezi în semne !

— Toţi sîntem puţin superstiţioşi...

A sărit 2 metri ! Nu din prima încercare, dar a sărit. Zgomot, felicitări, camere de luat vederi care se declanşau necontenit. In acest timp discutam cu Cistiakov.

— N-a fost o săritură adevărată, mi-a spus Iuri. Îşi ia elanul doar de la patru paşi, viteza nu e prea mare. Şi nici tehnica nu este cea de altădată. Dar voia atît de mult să sară, încît nu m-a lăsat inima să-l refuz.

In vară, Brumel a participat la primele întreceri oficiale. A avut adversari serioşi, pe Valeri Skvorţov şi Lev Tiviko, amîndoi din selecţionata U.R.S.S., ambii, de altfel, elevi ai fostului antrenor al lui Brumel, Vladimir Diackov.

Valeri a sărit 2,06 metri şi a respirat uşurat („Eh, băieţi, se pare că v-am ajuns..."). Skvorţov, uluit (de altfel, el nu s-a prea lăudat cu nervi tari), a început să rateze încercare după încercare. Cu chiu cu vai, dintr-a treia, a trecut 2,06 metri, iar apoi, 2,09. Brumel a împărţit locurile 2—3 cu Tivikov.

— Gata, a spus Cistiakov, de-acum încolo nici o întrecere. E prea devreme, trebuie să punem, mai întîi, baza.

Trebuia să se antreneze cu maximum de intensitate toată iarna, pentru ca în sezonul 1970 să se poată întoarce în echipa reprezentativă.

Era foarte greu să crezi în realismul unui asemenea plan îndrăzneţ.

• O iarnă grea • Forţă, viteză, ritm • Fără cruţare

Brumel a uitat că odată şchiopătase... Piciorul, vindecat de doctorul Ilizarov, suporta orice. Tineri sănătoşi părăseau sala împleticindu-se de oboseală, iar Brumel rămînea încă un ceas, un ceas şi jumătate. Şase zile pe săptămînă, cîte 4—5 ore !

— Cu ciţiva ani în urmă, cînd doboram recordurile, mă pregăteam cu o asemenea intensitate încît se părea că dacă mai fac ceva am să crap, spuse Brumel. Se pare totuşi că e posibil şi mai mult !...

Se antrena ca un posedat. Erau zile cînd la o singură şedinţă ridica 11—12 tone de metal. În cei mai buni ani ai săi, această cifră nu depăşea 7 tone. Făcea genuflexiuni cu haltera, alerga şi sărea cu ea. Înainte, făcea genuflexiuni cu o greutate de 175 kg, iar acum reuşea acelaşi lucru cu o bară de 180 kg. Fostul bolnav începea să-şi revină.

Pentru a nu-şi obosi prea mult sistemul nervos, Brumel îşi transforma adesea antrenamentul în joacă. O dată a vrut să se întreacă cu Galina Buharina, sprinteră în echipa reprezentativă: cine aleargă mai repede distanţa de 60 de metri.

— Îţi dau handicap ? glumi Galea.

— Să încercăm de la egal.

S-a dat startul şi Valeri a sosit primul, întrecînd-o cu doi paşi pe Galina. I-a acordat revanşa şi a învins-o din nou. Timpul : 7,3 sec. echivala cam cu 11,5 s pe 100 de metri. E adevărat, înainte Valeri alerga 100 de metri în 10,6 secunde, dar şi cu această viteză se poate sări foarte bine. Gavrilov, de altfel, aleargă chiar mai încet.

Nu de mult, Brumel s-a întrecut din nou, de data aceasta cu Igor Ter-Ovanesian : cine va sări mai mult într-un fel de cvadruplusalt. Igor este campion la săritura în lungime şi a cîştigat, dar numai cu vreo 40 de centimetri. Era uimitor cît de repede îşi revenea în formă Valeri Brumel !

A devenit mai svelt, a dat jos — într-un timp scurt — kilogramele pe care le acumulase în anii de viaţă sedentară, a revenit la greutatea sa de concurs. Mergea pe schiuri şi înota în bazin, efectua mii de exerciţii cu haltere. Dar niciodată, în toată iarna, nu a sărit în înălţime.

— De-abia la sfîrşitul lui ianuarie, nu mai devreme, a spus Cistiakov. Durerea, spitalul, viaţa l-au învăţat pe Valeri să fie răbdător.

De multe ori, Brumel îşi aducea băieţelul la antrenamente. Saşa are 6 ani, este un copil isteţ, neastîmpărat. Valeri e mulţumit de fiul său :

— Flăcăul trebuie să crească ca un adevărat bărbat, ca un spartan — îşi formula el părerile despre educaţia copiilor. Saşa îi ţine din scurt pe toţi puştii din curte şi de la grădiniţă. Cînd plînge, îl pedepsesc.

Brumel junior se antrena împreună cu tatăl : alerga prin sală, sărea în lungime şi în înălţime. A încercat să se apropie şi de halteră, dar a fost gonit fără milă de aici.

— Cum merge piciorul, Valeri ? — l-am întrebat din cînd în cînd.

— Firească, nu poate fi ca nou, mi-a spus Brumel. Deocamdată, mă împiedică să revin la vechea mea tehnică de săritură. Dar sînt ferm convins că cel mult peste un an piciorul va fi complet vindecat, va fi ca acela de acum şase ani. Mai mult mă nelinişteşte stîngul, genunchiul, vechiul accident.

— Dar nu-i nici o nenorocire, zîmbea Brumel. Dacă-ţi aduci aminte, tot anul 1964 am sărit ignorînd genunchiul bolnav. Aşa că...

Se antrena fără să se cruţe !

• Ultimele dialoguri • În faţă — marile înălţimi • Brumel visează la Olimpiadă

La ce visează Valeri Brumel ?

— Sînt gata să sar acum 2,12—2,15 metri, mi-a spus Brumel, fiind aprobat de Iuri Cistiakov. O asemenea săritură e de ajuns ca să nu te compromiţi la orice mare concurs. Trebuie chiar în acest an să mă întorc în echipa naţională, să intru între primii trei săritori ai ţării.

— Şi apoi ? Vei ataca iarăşi recordurile ?

— Nu promit. O, de-am avea măcar un singur sector de sărituri cu tartan...

— Planuri de viitor ?

— Am fost foarte supărat cînd Gavrilov şi Skvorţov au pierdut în faţa celor doi americani la Olimpiadă. Cu mine şi Robert Savlakadze nu s-ar fi întîmplat niciodată aşa ceva. Gavrilov e un băiat capabil, poate sări mai mult decît toţi. Dar e timid, nu îndrăzneşte să se gîndească la lucruri mari. Asta-i ca să învingi, trebuie să fii îndrăzneţ. Iată ce cred eu : în 1972 voi avea 30 de ani, o vîrstă perfectă pentru a participa la Jocurile Olimpice. Şi voi participa. Nu crezi ?

— Cred, sînt ferm convins, Valeri !

Aleksei SREBNIŢKI

(Va urma)

sportul în lume

BRUMEL A FOST OPERAT!

Ingrijorările privind noul accident al lui Valeri Brumel s-au risipit. Recordmanul mondial a suferit o intervenție chirurgicală la genunchiul său stîng, bolnav încă de pe vremea cînd era „regele săritorilor". Piciorul drept — acela fracturat — se comportă admirabil.

După cum ne-a informat ieri prin telefon, **B. N. Lvov**, redactorul de atletism al ziarului „SOVETSKI SPORT", Brumel nu va putea participa, probabil, la campionatele europene pe teren acoperit de la Viena.

Dar, atletul continuă cu perseverență urcușul spre vîrful piramidei de unde s-a prăbușit într-un mod atît de tragic.

ATTJE KUELENS - DEEJESTRA campioană mondială de patinaj viteză

NEW YORK, 2 (Agerpres). — La Milwaukee (Wisconsin) au luat sfîrșit campionatele mondiale feminine de patinaj viteză. Titlul i-a revenit sportivei olandeze Attje Kuelens—Deejstra, care a totalizat 192,303 p. Medalia de argint a fost cucerită de Stien Kaiser (Olanda) — 192,780 p, iar cea de bronz de Sigrid Sundby (Norvegia)— 193.473 p.

Proba de 3 000 m i-a revenit olandezei Ans Schut în 4:56,2, iar cea de 1 000 m sportivelor Ludmila Titova (URSS), Attje Kuelens (Olanda) și Sigrid Sundby (Norvegia), care au realizat același timp — 1:32,6.

HOCHEIȘTII CEHOSLOVACI ÎNVINGĂTORI LA STOCKHOLM

La Stockholm, selecționata de hochei pe gheață a Suediei a fost întrecută de cea a Cehoslovaciei cu 3—0 (0—0, 2—0, 1—0), prin punctele înscrise de Hrbaty (2) și Nedomanski.

România susține o partidă dificilă în compania Suediei

(Urmare din pag. 1)

joc remarcabilă, așa cum se prezintă selecționata R.D. Germane.

De altfel, este sigur că aceste calcule și le-a făcut și antrenorul vest-german Werner Vick care pentru jocul cu România a renunțat la portarul titular Bode și la redutabilii Lubking, Schmidt și Müller. Era evident pentru toată lumea că selecționata R.F.G. viza locul secund, realizînd în același timp o economie de efort la nivelul celor mai buni componenți ai lotului. După meci, cu un „zîmbet puțin amar", căruntul Werner Vick mi-a spus în treacăt: „De ce mi-a fost frică n-am scăpat". Foarte sugestivă în această direcție a fost reacția diferită a handbaliștilor din R.F.G.: în timp ce echipa de rezerve aflată pe teren se bucura pentru această victorie, la banca de schimb titularii priveau încruntați ecranele pe care se anunța rezultatul meciului Uniunea Sovietică—Suedia (care dintr-o eroare a noastră a fost publicat 11—10 și nu 12—11, cît s-a înregistrat real).

Aici se afirmă sus și tare că echipa română a făcut aceleași calcule. Se poate ca handbaliștii români să fi vizat și ei locul secund, dar nu este totuși de conceput, în ciuda oricăror calcule de clasament, ca ei să se comporte de maniera în care au făcut-o în repriza secundă a meciului cu R.F.G., atrăgîndu-și pe bună dreptate dezaprobarea publicului.

Cîteva cuvinte despre adversarul nostru de astăzi, echipa Suediei. După o victorie modestă (8—6 în fața Norvegiei) handbaliștii pregătiți de celebrul Roland Mattson — fost portar — au realizat o victorie surprinzătoare în fața selecționatei R.D.G. (scor: 11-9). În această partidă o impresie excelentă au lăsat: portarul Frank Ström care a scos cîteva șuturi de la semicerc ale lui Senger și Rost și un „7 m" al lui Zimmermann, precum și tînărul Andersson (2 m—100 kg!) care a înscris 5 din cele 11 puncte ale echipei sale. În ultima partidă din preliminarii, suedezii au pierdut în fața echipei Uniunii Sovietce (11—12) după un joc extrem de echilibrat în care Andersson a fost bine anihilat și în care, în schimb, ceilalți componenți ai lotului (în mod deosebit rapida extremă Persson și excelentul conducător de joc Eriksson) au compensat lipsa de eficacitate a acestui „uriaș" al handbalului.

Să sperăm că echipa noastră, care a întîlnit pînă acum Suedia de cinci ori, cîștigînd de 3 ori, făcînd un meci nul și pierzînd o dată (ultima întîlnire dintre aceste două echipe a avut loc în noiembrie 1969 la Timișoara și s-a soldat cu scorul de 19—15 în favoarea noastră) va ști să contracareze jocul „de așteptare" făcut de suedezi și să-și impună superioritatea cîștigînd și calificîndu-se astfel în semifinală.

DIN CULISELE CAMPIONATULUI MONDIAL DE HANDBAL

● Inginerul Cristian Gațu este nu numai un excelent jucător de handbal, ci și un formidabil (termenul nu este de loc exagerat)... prooroc. Încă de la plecarea din București el ne mărturisea în avion următoarele pronosticuri: echipa se califică în sferturi de finală, unde va întîlni Suedia, după care se califică în semifinale unde va întîlni Danemarca, iar apoi va evolua în finală. Pînă acum pronosticurile lui Cristinel s-au dovedit excelente. Să sperăm că și pentru rest el a ghicit exact...

● *În echipa Elveției evoluează un tînăr și simpatic jucător, Blaser, care poartă ochelari, fiind din acest punct de vedere un caz unic. Sîmbătă, la meciul cu Franța, după o ciocnire cu Michel Richard el și-a pierdut ochelarii și prietenește, Michel Richard împreună cu ceilalți jucători au căutat — în timp ce meciul era întrerupt — ochelarii fără de care Blaser nu ar fi putut continua jocul.*

● Echipa Franței numără în componența sa două perechi de frați, ambele mult simpatizate de public. În meciul cu R.F.G., André Sellenet a ratat o aruncare de la 7 metri, după care — supărat — fratele său, portarul Bernard Sellenet, l-a apostrofat de loc... frățește. Minute întregi publicul a dezaprobat acest gest nesportiv pentru care antrenorul Pinturault a fost nevoit să-l schimbe pe Bernard.

● *Cornel Oțetea, căpitanul echipei noastre reprezentative, ne spunea la terminarea meciului cu R.F.G., că „orice înfrîngere are și partea ei bună", socotind că după galopul de sănătate din întîlnirea cu Elveția (22—7) dușul rece de la Amiens a venit la timp.*

● Astăzi, 3 martie, inginerul Valentin Samungi are toate motivele să fie bucuros: fetița sa împlinește un an. Să sperăm că mărțișorul ce i-l va oferi va fi victoria în meciul cu Suedia.

„Cupa prieteniei": Bunea și Bălan în „sferturi"

BUDAPESTA, 2 **(prin telefon).** Proba individuală de spadă din cadrul „Cupei prieteniei" a revenit, după baraj, scrimerului sovietic **Lubowski** (4 victorii). Pe locurile următoare s-au clasat **Wardzinski** (Polonia), **Milkowski** (Polonia), **Johe** (R. D. Germană) și **Pardjewski** (Polonia).

Tinerii spadasini români au ajuns pînă în sferturi de finală, prin **Bunea** și **Bălan.** Ambii au evoluat satisfăcător, pierzînd calificarea la limită de tușe. De remarcat că în ultimul asalt Bălan s-a accidentat (entorsă la piciorul drept).

Ceilalți trei spadasini din lotul român au rămas în primul tur. Este vorba de **Cărămidă, Butuman** și **Ștefănescu.** Dintre toți, cel mai aproape de valoarea sa a fost Ștefănescu, care are și meritul de a fi intrat în concurs încă nerestabilit după o stare febrilă.

Marți, în ultima zi a turneului, se vor desfășura probele de spadă și floretă fete, ambele pe echipe. România va alinia, probabil, următoarele formații. La spadă — **Bunea, Bălan, Cărămidă** și **Butuman,** iar la floretă fete — **Eva Lenghel, Ana Halchin, Margareta Bartoș** și **Ana Pricop.** Un bun prilej, mai ales pentru tinerele noastre floretiste, de a se reabilita după evoluția neconvingătoare din concursul individual.

KAREN MORAS A DETRONAT-O PE DEBBIE MEYER LA 800 m

SYDNEY, 2 **(Agerpres).** — Tînăra înotătoare australiană Karen Moras, în vîrstă de 16 ani, a corectat recordul mondial în proba de 800 m liber cu timpul de 9:09,1 în cadrul campionatelor Australiei de la Sydney. Vechiul record era de 9:10,4 și aparținea sportivei Debbie Meyer (S.U.A.). Karen Moras a terminat învingătoare și în proba de 400 m liber cu timpul de 4:26,3. În proba masculină de 100 m liber Wenden a fost cronometrat cu timpul de 54,0.

FOTBAL MERIDIANE

MEXIC—SUEDIA 0-1

Peste 35 000 de spectatori au urmărit la Puebla meciul dintre echipele Mexicului și Suediei. Fotbaliștii suedezi au obținut victoria cu scorul de 1—0 (0—0). Unicul punct a fost marcat în minutul 72 de Erikson, care a primit o pasă de la Svensson.

ÎN PRELIMINARIILE TURNEULUI U.E.F.A.

În preliminariile turneului U.E.F.A., echipa R. F. a Germaniei a învins cu scorul de 1—0 (0—0) echipa Cehoslovaciei, la Plsen.

„CAZUL SPIEGLER"

După cum anunță o telegramă a agenției „FRANCE PRESSE", Mordechai Spiegler, căpitanul reprezentativei israeliene de fotbal a semnat un contract de profesionist cu clubul francez Nantes, fără să fi avut avizul federației sale de specialitate. Spiegler a declarat că se va alătura formației din Nantes după încheierea C.M. din Mexic.

Președintele federației israeliene de fotbal, Zvi Brim, a declarat că jucătorul va fi chemat în fața acestui organism „pentru a da explicații". Unii oficiali au cerut ca împotriva lui să fie luate măsuri disciplinare.

CAMPIONATE

SPANIA. — După etapa de duminică, în fruntea clasamentului continuă să se afle echipa Atletico Bilbao cu 33 p, urmată de Atletico Madrid 31 p și Real Madrid 29 p. Cîteva din rezultatele mai importante înregistrate în etapa de duminică: Sabadell-Real Madrid 3—0; Atletico Madrid-Barcelona 1—1, Atletico Bilbao-Pontevedra 3—1; Valencia-Saragossa 3—1.

PORTUGALIA. — Sporting Lisabona (34 p) continuă să conducă detașat în campionatul Portugaliei. În etapa de duminică, Sporting a terminat la egalitate (1—1) cu Benfica Lisabona care ocupă locul trei în clasament cu 26 p după Setubal — 28 p. Alte rezultate: Porto-Setubal 0—3; Academica—Leixoes 5—1; Belenenses—C.U.F. 1—3.

BELGIA. — În etapa de duminică, Standard a dispus cu 3—0 de Beveren și continuă să conducă în clasament cu 39 p. Pe locul al doilea se află F.C. Bruges cu 34 p și la Gantoise cu 33 p. Bruges a dispus cu 3—1 de Charleroi, iar la Ganto se a terminat la egalitate (1—1) cu Saint Trond.

Jubileul lui Ivo Daneu

200 de meciuri în reprezentativa Iugoslaviei

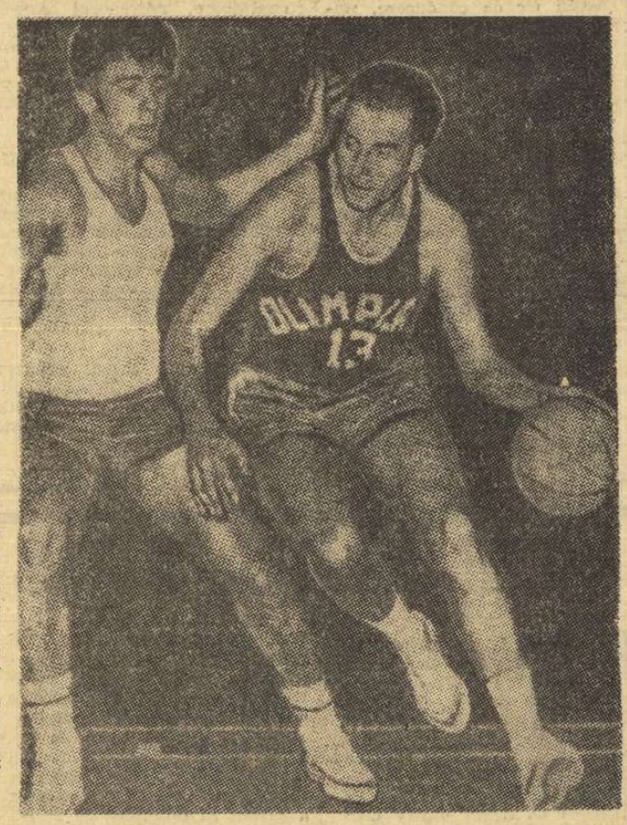

Evenimentul s-a petrecut la începutul acestei luni, cu prilejul unei partide amicale dintre reprezentativele Iugoslaviei și Argentinei. În aplauzele celor peste 3 000 de spectatori din Sarajevo, Ivo Daneu a ieșit pe teren purtînd pentru a 200-a oară tricoul albastru cu stema națională.

Jucător complet, dotat cu o tehnică excepțională și o remarcabilă intuiție a jocului, căpitanul „5"-ului iugoslav reprezintă și astăzi (la 33 de ani), o mare personalitate a baschetului mondial. Din 1956, cînd a debutat în selecționata țării, de-a lungul anilor, Daneu și-a condus cu măiestrie coechipierii în zeci și zeci de competiții de cea mai mare amploare, care au confirmat valoarea incontestabilă a baschetului iugoslav.

La sfîrșitul unei frumoase festivități organizate de federația de specialitate din țara prietenă, ca omagiu adus unei strălucite cariere, Ivo Daneu declara ziariștilor:

„În colecția pe care o am, strălucesc 6 medalii de argint; trei obținute la campionatele europene, alte două la campionatele mondiale și una primită la ultima ediție a J.O. Nici una de aur însă... În schimb, la campionatul mondial de la Montevideo mi s-a atribuit titlul de cel mai bun jucător; echipa noastră, însă, la egalitate de puncte cu cea a U.R.S.S., nu a ocupat decît locul II. Cine știe, poate anul acesta la Ljubljana voi putea realiza acest mult dorit event pentru a-mi putea încheia cariera sportivă...".

STELE NOI ÎN NATAȚIA AUSTRALIANĂ

● **Karen Moras pe urmele lui Dawn Fraser**

● **Cine va învinge cele 16 minute?**

În timp ce campionii și recordmanii continentului nostru s-au refugiat în piscinele acoperite, la antipod, înotătorii australieni se bucură din plin de soarele unui anotimp de vară extrem de călduros. Apropierea campionatelor naționale (începutul lui martie) a produs o efervescență ce se concretizează aproape săptămînal cu un lanț de remarcabile performanțe.

Întreaga atenție se îndreaptă acum spre „noul val", însuflețit de dorința de a se ridica la nivelul marilor campioni din S.U.A. Nu se mai vorbește de Mike Wenden, încoronat ca rege al sprîntului la Olimpiada mexicană și care caută noi satisfacții în practica surfingului; nici de Yan O'Brien, mult prea repede descurajat de succesele brasiștilor sovietici, care l-au deposedat de recordurile mondiale, sau Lynette McClements, reîntoarsă definitiv într-un birou de dactilografe din Sydney. Astăzi, cronicile de specialitate se ocupă exclusiv de **Karen Moras**, adversara cea mai de temut a lui Debbie Meyer, de surorile Virginia (12 ani) și Diana (15 ani) Rickard, de talentul ieșit din comun al lui Graham Windeatt — un craulist cum australienii n-au mai avut de la Jon Konrads și Murray Rose.

Întrebat de un reporter al lui „The International Swimmer" care apare la Melbourne despre perspectivele natației australiene la viitoarele J.O., **Don Talbott** a ieșit din îndelunga sa expectativă, făcînd cîteva declarații interesante:

„În Mexic am răpit americanilor titlurile la care — poate — rivneau cel mai mult. Stupefiați la început, antrenorii lor au pus după aceea totul pe seama întîmplării. Ei bine, la München le voi demonstra contrariul, oferindu-le și alte surprize.

O studiez de cîteva luni pe Karen Moras — care are o soră mai mică, Narella, nu mai puțin talentată — și pot să vă declar că de la Dawn Fraser nu am mai întîlnit o ființă atît de ambițioasă. Se antrenează, zilnic, cîte 5—6 ore, parcurgînd zeci de lungimi, cot la cot cu băieții. A ajuns deocamdată la 4:31,7 (400 m liber) și 9:14,2 (800 m). Pînă la recordurile lumii a mai rămas un singur pas.

Graham Windeatt (15 ani) va fi în mod cert primul om ce va cobori sub 16 minute la 1500 m. Progresul său este uimitor: 17:13,8 în 1968, la 13 ani — 16:42,2 în 1969.

Ultimele concursuri mi-au atras atenția și asupra altor mari talente. La Melbourne, surorile Rickard pregătite de tatăl lor, un fost campion de cricket al Australiei: Virginia înoată 400 m în 4:49,4, iar Diana a reușit 69,5—100 m spate, 69,4—100 m delfin și 5:21,9—400 m mixt. La Brisbane — Susan Smith (13 ani) cu 1:18,9 la 100 m bras și 2:46,6 la 200 m bras, sau Don Findlay (15 ani) cu 4:49,9 la 400 m mixt pot fi considerați recordmani ai lumii la categoriile lor de vîrstă. Tabloul performerilor din această vară australă este, însă, departe de o formă finită. Aștept cu nerăbdare campionatele naționale, cînd voi putea afirma cu suficientă precizie pe ce contăm la München."

A.V.

RICHEY ÎNVINGĂTOR LA MACON

Năstase — Țiriac învinși într-o finală dramatică

MACON, 2 (Agerpres). — Turneul internațional de tenis de la Macon (Georgia) i-a revenit jucătorului american Cliff Richey, care l-a învins în finală cu 6—3, 3—6, 8—6 pe Arthur Ashe (S.U.A.). Proba de dublu a fost cîștigată de perechea Bob Carmichael — Terry Addison, învingătoare cu 14—16, 6—4, 8—6 în fața jucătorilor români Ilie Năstase — Ion Țiriac.

CUBANEZUL MONTES — 9,9 PE 100 m PLAT!

În cadrul Jocurilor Americii Centrale și Caraibilor, care au loc la Ciudad de Panama, sprinterul cubanez Pablo Montes a realizat în proba de 100 m plat timpul de 9,9, care egalează recordul lumii. Performanța sa nu va putea fi însă omologată, deoarece vîntul a bătut cu mai mult de 2 m pe secundă.

Sir Stanley Rous este mai culant:

numărul finaliștilor C.M. trebuie majorat la 24!

Nu de mult, am anunțat că dr. M. Andrejevici, membru al comitetului executiv F.I.F.A., președintele comisiei de arbitri F.I.F.A. și vicepreședinte al federației iugoslave, a primit însărcinarea să elaboreze un proiect de modificări al sistemului de desfășurare a campionatului mondial. Exprimîndu-și părerile proprii, dr. M. Andrejevici a arătat, cum am scris, că este pentru acordarea unui punctaj suplimentar (½ punct, pe lîngă cel clasic) de fiecare gol marcat în meciurile din preliminarii, și pentru majorarea la 20 a echipelor finaliste, repartizate în patru grupe a 5.

Iată, însă, că și președintele F.I.F.A., sir Stanley Rous — după cum relatează ziarul „Sport" din Zürich — s-a declarat partizanul unei modificări a turneului final C.M. Într-un interviu acordat hebdomadarului „France Football" din Paris, președintele F.I.F.A. este de părere că dată fiind extinderea fotbalului în lume, se impune mărirea numărului de echipe la... 24 și împărțirea lor, la turneul final, fie în 4 grupe a 6, fie în 6 grupe a 4. După sir Stanley Rous, această modificare ar trebui să intre în vigoare chiar cu ediția 1974 a campionatului mondial. O hotărîre definitivă se va lua la ședința comitetului executiv F.I.F.A., pe a cărui ordine de zi este înscris acest punct. Ședința va avea loc la Ciudad de Mexico, cu prilejul campionatului mondial. Interesant este de reținut că sir Stanley Rous vede astfel repartizarea celor 24 de echipe: 10 din Europa, cîte 3 din Africa și Asia, 4 din America de Sud și 2 din America de Nord-Centrală, plus campioana mondială „en titre" și țara organizatoare.

Doi dintre autorii controverselor din fotbalul vest-german: Gerd Müller (stînga) — fotbalistul anului — și Helmut Schön — (dreapta) — antrenorul național

C.M. FOTBAL

DILEMA LUI SCHÖN

Înfrîngerea națională vest-germane de fotbal cu 2—0 de către reprezentativa Spaniei, la Sevilla, continuă să alimenteze o vie polemică în cercurile de specialitate din R.F.G., punîndu-l pe antrenorul Helmut Schön în fața unei dileme dificile.

Principala obiecție ce i se aduce lui Schön este aceea că el nu acționează ferm pentru întinerirea reprezentativei țării. Schnellinger și Haller, care au făcut parte acum patru ani din echipa care a jucat în finala de la Wembley, nu s-au evidențiat de loc. Același lucru poate fi spus despre stoperul Willi Schultz și faimosul „bombardier" Uwe Seeler.

În privința acestuia din urmă este acum public conflictul său cu Gerd Müller, celălalt vîrf de atac al echipei. Müller, centrul înaintaș de la Bayern München, a dat un adevărat... avertisment antrenorului, somîndu-l să aleagă între el și Seeler. **„Ori el, ori eu!"** Acesta a fost punctul pe i, pus de noua vedetă vest-germană. Schön a răspuns că el nu se va lăsa influențat de nici un fel de presiuni ce se exercită asupra lui de către unii jucători și că climatul din cadrul echipei se va îmbunătăți rapid.

În ceea ce îi privește pe Haller și Schnellinger — care joacă în campionatul italian — lor li se reproșează că joacă prea „italienește", și nu se mai integrează stilului național, fapt care ar putea influența asupra tacticii echipei. Ziarul de mare tiraj „FRANKFURTER RUNDSCHAU" scrie că Schnellinger **„nu a putut da siguranța necesară apărării, ceea ce ar fi fost de așteptat de la un jucător ca el, care a făcut de 40 de ori parte din echipa reprezentativă, inclusiv la trei campionate mondiale".** Haller este învinuit, conform aceluiași ziar, că **„evoluează prea greoi, reacționează prea încet și că pare a nu mai fi în stare să execute loviturile măestre pe care numai el le știa înainte".** După cum scrie cronicarul aceluiași ziar, datorită faptului că nu îi poate urmări îndeaproape pe cei doi jucători care locuiesc acum în Italia, **„Schön se simte ca un pilot de avion care trebuie să aterizeze avînd ochii acoperiți".**

Antrenorul este confruntat și cu un alt gen de probleme. Din cauza timpului nefavorabil, aproximativ 30 de partide din campionatul R.F.G. au fost amînate și, după părerea experților, prima competiție a țării nu va putea lua sfîrșit înainte de întîia decadă a lunii mai, deci cu cel puțin două săptămîni după încheierea primei divizii britanice (unii specialiști vest-germani iau deseori ca termen de comparație situația din fotbalul englez). Nu va fi cumva un program prea încărcat? Aceasta se va putea confirma abia la 13 mai, cînd naționala vest-germană va susține cu Iugoslavia ultimul meci de verificare, în care va apărea formația probabilă. Unii îi reproșează lui Schön că, în aceeași perioadă, „11"-le britanic va putea fi definitivat în cadrul a opt meciuri pregătitoare cu caracter de antrenament și verificare.

În sfîrșit, în timp ce echipa Angliei va avea la dispoziție patru săptămîni de aclimatizare în Mexic, cea a R.F.G. va sosi doar cu două săptămîni înaintea deschiderii oficiale a turneului final. Dar în această privință, Schön este categoric: **orice avantaj pe care jucătorii R.F.G. l-ar putea pierde neprezentîndu-se mai devreme în Mexic va fi cu prisosință compensat de cadrul familiar în care reprezentativa vest-germană se va putea pregăti, în continuare, acasă.** Iar atunci cînd vor sosi în Mexic, echipierii R.F.G. — pentru aceasta se îngrijește de pe acum antrenorul Helmut Schön — vor fi adăpostiți într-o localitate rurală foarte retrasă, pentru a-și putea desăvîrși în liniște ultima parte a programului pregătitor.

Este interesant de remarcat că pregătirile elevilor lui Schön sînt urmărite cu multă atenție și în Anglia, cu toate că, după cum se știe, britanicii evoluează în altă grupă a turneului final. Explicația este foarte simplă. Experții britanici consideră că în compania Bulgariei, Perului și Marocului, reprezentativa vest-germană nu poate scăpa calificarea în etapa următoare și — în acest caz — ea va fi una din adversarele celor două echipe ce vor promova din grupa a treia, din care face parte, alături de Brazilia, Cehoslovacia, România, și formația Marii Britanii.

Sîntem, firește, la ora „calculelor hîrtiei".

U. VĂLUREANU

TELEX ● TELEX ● TELEX ● TELEX ● TELEX ● TELEX

Cîteva rezultate atletice de valoare: la Helsinki, suedezul Isaksson a cîștigat săritura cu prăjina cu 5,28 m (cea mai bună performanță europeană de sală); la Berlin, Karin Balzer (R. D. Germană) a parcurs 60 mg în 7,4, iar polonezul Nowosz pe cea de 60 yarzi în 6,0 (cea mai bună performanță europeană de sală).

■

În S.U.A., la Ironwood (Michigan), a avut loc un concurs de sărituri cu schiurile în patru manșe pe care l-a cîștigat cehoslovacul Jiri Raska cu 677 p (cea mai bună săritură 132 m).

■

În prima rundă a turneului masculin de șah de la Lugano (Elveția), Gligorici (Iugoslavia) a remizat cu Byrne (S.U.A.) și Szabo (Ungaria) cu Kawalek (Cehoslovacia), iar Larsen (Danemarca) a cîștigat la Unzicker (R. F. a Germaniei).

■

În turneul de tenis de la Lyon, proba masculină i-a revenit francezului Goven, învingător în finală cu 6—3, 6—2, 6—1 în fața cehoslovacului Zednik, iar cea feminină lui Odile Roubin (Franța), care a dispus de compatrioata sa Gail Chanfreau cu 6—2, 6—2.

■

Ingrid Lafforgue (Franța) a cîștigat slalomul special de la Grouse Mountain (Vancouver-Garibaldi) în 113,78. În urma rezultatelor înregistrate în acest concurs, Michèle Jacot (Franța) a acumulat 180 p în „Cupa Mondială" și nu mai poate pierde locul I, indiferent de rezultatele ultimei competiții contînd pentru trofeu, cea de la Voss Bergen (Norvegia).

■

Cursa ciclistă Genova — Nisa i-a revenit anul acesta italianului Armani, care a parcurs 207 km în 5h 12:42, învingîndu-i la sprintul final pe Gimondi (Italia) și Mortensen (Danemarca).

■

Disputat la Paris, meciul de judo Franța — Ungaria a revenit gazdelor cu 12—6.

Tiparul I. P. „Informația", str. Brezoianu nr. 23—25, București

PROLETARI DIN TOATE ȚĂRILE, UNIȚI-VĂ!

Redacția și administrația: str. Vasile Conta nr. 16, tel. 11.10.05 interurban 72 și 286. Telex sportrom buc. 180.

sportul

4 pagini 30 bani

Anul XXV — Nr. 832 (6266) ZIAR AL CONSILIULUI NAȚIONAL PENTRU EDUCAȚIE FIZICĂ ȘI SPORT Miercuri 4 martie 1970

ACTUALITĂȚI

STARTURILE PATINATORILOR. Fruntașii patinajului artistic din țara noastră se pregătesc pentru noi starturi. Începînd de sîmbătă, timp de trei zile, au loc la patinoarul acoperit „23 August" finalele campionatului republican, la categoriile seniori și juniori.

Săptămîna viitoare — între 12 și 15 martie — sînt programate întrecerile tradiționalului concurs internațional rezervat patinatorilor și patinatoarelor sub 12 ani. Și-au confirmat participarea delegații din Austria, Bulgaria, Cehoslovacia, Finlanda, Franța, R.D. Germană, R.F. a Germaniei, Iugoslavia, Polonia, R.S.F.S.R., Suedia, Ungaria și România.

PRIMUL JOC DE SELECȚIE AL LOTULUI NAȚIONAL DE RUGBY. Miercuri, pe stadionul Tineretului, la ora 15,30, are loc primul joc de selecție a lotului național de rugby, în vederea partidei cu Italia din luna aprilie. Au fost convocați următorii jucători: Dinu, Baciu, Drăgulescu, Ciornei, Mihalașcu, Onuțu, Iorgulescu, M. Gheorghe, Șerban, Tuțuianu, Postolache, Daraban, Atanasiu, Tătucu, Brumă, Prohod, Veluda, Ciobănel, Răscanu, Pop, Miclescu, Beianu, Cristea, Spiratos, Fugigi, Mitan, Achim, Roman, Florescu, Rădulescu, Ceauș, Roibașu, Rujoiu, Nicolescu, Briceag, Ghețu, Beianu, Irimescu, Nica, Dragomirescu, Damaschin, Budică, Suciu, Braga, Petre, Istudor, Durbac, Marinescu și Dăiciulescu.

REPREZENTATIVA DE VOLEI A ISRAELULUI ÎN TURNEU PRIN ȚARA NOASTRĂ. Astăzi sosește în Capitală echipa reprezentativă masculină de volei a Israelului, care va efectua, între 4 și 13 martie, un turneu în țara noastră. Voleibaliștii israelieni urmează să susțină cîteva meciuri în provincie: cu Petrolul (joi, ora 18, la Ploiești), cu Viitorul Bacău și cu Constructorul Suceava (două jocuri), după care vor reveni în București, unde vor susține două partide: cu Steaua (sau Rapid), pe 10 martie și cu Dinamo, pe 12 martie.

START ÎN CAMPIONATUL REPUBLICAN DE BOX PE ECHIPE. La sfîrșitul acestei săptămîni se va da startul în campionatul republican de box pe echipe. În Capitală se vor disputa două atractive reuniuni. Sîmbătă seara, Steaua va întîlni în sala Floreasca, de la orele 17, echipa Metalul, iar duminică, de la ora 10, Dinamo va primi replica redutabilei echipe gălățene, Oțelul. Gala va avea loc în sala din șos. Ștefan cel Mare.

REPORTAJUL NOSTRU DE HOCHEI

O „ZI LIBERĂ" FRĂMÎNTATĂ DE TEMERI ȘI SPERANȚE

...Peste cîteva minute, hocheiștii surprinși în imagine de fotoreporterul nostru Theo Macarschi, în fața hotelului „Ambasador", vor lua drumul Văii Prahovei

Trebuie să recunoaștem, de la bun început, că reportajul de față — care se voia o „plimbare" pe la toate echipele participante la mondialele de hochei — a fost compromis încă din start, pentru că, o dată ajunși marți dimineața la hotelul Ambasador, „cartierul general" al acestui mare festival pe gheață, n-am întîlnit altceva decît priviri mirate și ridicări din umeri:

— E cam tîrziu... Cu excepția elvețienilor, toate celelalte delegații și-au exprimat dorința să vadă Valea Prahovei. Au plecat de cîteva minute...

GASTON PELLETIER: „MĂ TEM, MĂ TEM CU ADEVĂRAT!"

...Stadionul „Olimpia", undeva la capătul autobuzului 35.

Soare primăvăratic, pămînt țilav, din care se înalță aburi ca într-o poveste cu iele și vrăjitoare... În fundul terenului, lîngă un gard de beton care separă stadionul de — ne înșelăm oare? — o stăreție, hocheiștii din „Țara cantoanelor" sînt angajați într-un aprig meci de... fotbal! Albii și galbenii... Miză mare: 50 de sticle de Pepsi...

Antrenorul Gaston Pelletier, înarmat cu un fluier uriaș de arbitru de... hochei, împarte dreptatea, nesfiindu-se să izbească el însuși, cu sete, în mingea plină de noroi.

Îi solicităm cîteva cuvinte.

— Cîteva cuvinte, cîteva cuvinte... Dar despre ce? Să nu mă întrebați cumva — doamne ferește! — cine retrogradează?!

— Vă temeți, într-adevăr, de o asemenea întrebare?

— Nu, nu mă tem, dar ca să fiu sincer nu știu cine... va retrograda? Poate Bulgaria, poate Iugoslavia, poate România, poate chiar Elveția.

Zice Elveția, zîmbind sub țire, ușor ironic. Se joacă nervos cu aparatul de fotografiat, și sîntem gata să credem că vizita noastră, neanunțată și nedorită, l-a deranjat pe omul acesta blond, cu păr puțin și ochi albaștri care — văzut de departe — seamănă atît de bine cu un fidel fiu al Scandinaviei.

După o clipă, însă, antrenorul canadian reia discuția mai bine dispus, mai agresiv:

— Dacă vom retrograda, ne vom întoarce în Elveția triști, și mi-ar părea rău ca toate impresiile de pînă acum — ospitalitatea românilor, excelenta organizare, pitorescul orașului — să capete pecetea acestei tristeți. Dar, așa-i în sport: pînă la urmă tot trebuie să piardă cineva. Și eu mă tem, mă tem cu adevărat de locul acela al 7-lea al clasamentului.

Meciul de fotbal s-a sfîrșit. Elevii lui Pelletier joacă acum un fel de rugby, fac trîntă... Strigăte, chiote, aplauze. Toată lumea e veselă. Natura și oamenii deopotrivă...

ANTRENORUL NOVACEK PROMITE SĂ MEARGĂ PÎNĂ LA CAPĂT...

...La amiază, din nou sub acoperișul patinoarului, la un antrenament al românilor, singurii care nu-și găsesc nici astăzi vreme de odihnă. Patinoarul este gol, înghețat, neprimitor, și doar vrăbiile — pătrunse cine știe cum deasupra dreptunghiului de gheață — se întrec în ciripeli.

Ovidiu IOANIȚOAIA

(Continuare în pag. a 2-a)

PROGRAMUL DE AZI

ORA 9,00: România — R.F. a Germaniei
ORA 11,30: Japonia — Elveția
ORA 15,00: Iugoslavia — Bulgaria
ORA 17,30: S.U.A. — Norvegia

PE MICUL ECRAN

Ora 15,30 — ultima parte a întîlnirii România — R. F. a Germaniei (înregistrare) și de la ora 16,30 transmisie în direct a reprizei a treia din partida Iugoslavia — Bulgaria.

Oaspeții iugoslavi în vizită la Școala sportivă nr. 2 din București
Foto: prof. M. BERBECARU

Interviu cu tov. MILOSAV PRELIC, președintele Uniunii Federațiilor Sportive din R. S. F. Iugoslavia

Mișcarea sportivă românească oferă o experiență valoroasă

După cum s-a anunțat, recent ne-a vizitat țara o delegație a Uniunii Federațiilor Sportive din R.S.F. Iugoslavia, condusă de tovarășul Milosav Prelic, președintele Uniunii.

Cu puțin înainte de a părăsi România, am solicitat tovarășului Milosav Prelic să ne împărtășească — în cadrul unui interviu — impresiile culese în timpul ședерii în țara noastră.

— Mai întîi, tovarășe Prelic, am dori să ne precizați în ce context încadrați vizita efectuată în România de către delegația sportivă pe care o conduceți.

— Am venit pentru aproape o săptămînă în România, la invitația Consiliului Național pentru Educație Fizică și Sport, întorcînd astfel vizita pe care o delegație sportivă românească, în frunte cu președintele C.N.E.F.S., Anghel Alexe, a făcut-o în anul 1968 în Iugoslavia. Acest schimb de vizite, pe care îl putem considera — cred — ca foarte util

Interviu realizat de
C. FIRANESCU
și
Gh. GLISICI

(Continuare în pag. a 4-a)

UN PUTERNIC MONOPOL AMERICAN ÎN LUMEA BOXULUI A FOST SPULBERAT

Citiți amănunte în noul nostru serial care va apare începînd de mîine

BENVENUTI UN ARTIST AL RINGULUI

Trimisul nostru special, la C.M. de handbal, CĂLIN ANTONESCU, transmite:

ROMÂNIA ÎN SEMIFINALE

Învingînd Suedia cu 15—13, handbaliștii români vor întîlni Danemarca

PARIS 3 (prin telefon). **Așa după cum așteptam, selecționata de handbal a României a abordat partida cu echipa Suediei, din sferturile de finală ale C.M., cu mult calm, cu aplomb și cu o excelentă idee tactică. Este vorba de organizarea unei apărări retrase, ceea ce a obligat formația suedeză să-și pună în valoare forța de șut de la distanță. În această situație, după o scurtă perioadă de ezitare, sistemul tactic român s-a impus, reprezentativa noastră, reușind să se detașeze (min. 19 6—2; min. 27 9—5). În repriza secundă, însă, echipa română, după un început promițător, și-a permis la scorul de 14—9 (min. 43) un joc prea relaxat și o foarte spectaculoasă circulație a balonului în care**

CRISTIAN GAȚU

Moldovan (mîine împlinește 25 de ani!) și Gațu au excelat.

Acțiunile lor au fost subliniate cu salve de aplauze de către spectatorii prezenți la Palais du Handball. Din păcate, însă, ei au căzut în propria cursă, uitînd poarta și, ceea ce este mai grav, înscrierea golurilor. Nordicii, luptînd cu multă energie și foarte metodic, fără să-și piardă speranțele, s-au apropiat amenințător în finalul meciului de poziția învingătorilor. În ultimul minut, Andersson a redus handicapul la 14—13 și apoi echipa a trecut la apărarea om la om pe tot terenul, ceea ce a ușurat mult sarcina jucătorilor români — superiori pe plan tehnic — care au mai înscris un gol prin Goran stabilind, astfel, scorul final la 15—13 (10—6).

Au jucat formațiile: ROMÂNIA: Penu (a apărat excelent), Chicidt (2), Gruia (5), Guneș (1), Gațu (3), Moldovan (2), Oțelea (1), Goran (1), Licu, Nica, Samungi. SUEDIA: Ström (Thomasson), Koch, D. Eriksson, Johansson, L. Eriksson (1), Kurt Goran, Segerstad (1), Karlsson (1), Danell Andersson (6), Persson (4).

REZULTATELE DIN SFERTURILE DE FINALĂ

Danemarca — Cehoslovacia 18—16, Iugoslavia — Ungaria 11—10, R.D.G. — R.F.G. 18—17 (după prelungiri), România — Suedia 15—13 (10—6).

SEMIFINALELE

Se vor disputa joi 5 martie după cum urmează:
LYON: România — Danemarca
BORDEAUX: R.D.G. — Iugoslavia.

„CUPA PRIETENIEI" LA SCRIMĂ

BUDAPESTA, 3 (prin telefon). **Proba de floretă fete pe echipe din cadrul „Cupei prieteniei" a fost cîștigată de formația Uniunii Sovietice. În continuare s-au clasat Bulgaria A, R.D. Germană, Ungaria B, Polonia, România, Cehoslovacia și Cuba.**

Aflată în serie cu U.R.S.S., Ungaria B și Cehoslovacia echipa țării noastre a înregistrat următoarele rezultate: 4—9 cu floretistele sovietice, 9—3 cu cele cehoslovace și 6—10 cu sportivele maghiare.

Proba de spadă pe echipe, ultima din cadrul turneului, se afla în plină desfășurare la ora convorbirii.

INCHEIEM ASTĂZI POVESTEA TULBURĂTOARE A VIEȚII LUI VALERI BRUMEL

DR. G. A. ILIZAROV

„Săritorul cosmic" continuă cu o rară bărbăție lupta împotriva nedreptăților destinului. Va învinge? Va fi învins? Aceasta nu contează. Principalul este că Brumel are putere să lupte.

(În pagina a 3-a — o prezentare a metodei doctorului Ilizarov, care i-a îngăduit recordmanului mondial să revină în fața stacheței).

Primii oaspeți sosiți pentru a participa la concursul speranțelor olimpice au fost biatloniștii sovietici. Iată-i în fotografie, înaintea plecării spre Poiana Brașov (de la stînga la dreapta): Iuris Vingris, Jahn Cauzs, Ainos, Beums, Gheorghe Baranov (x), campion mondial, Iurii Stipnek, Alexei Bogdanov, Victor Nicolaev (antrenor).

Foto: N. DRAGOȘ

SĂPTĂMÎNA CONCURSURILOR PENTRU TINERET

● Concursul internațional „Prietenia" pentru speranțele olimpice ale biatlonului ● Alpinii și fondiștii școlilor sportive la startul finalelor ● „Naționalele" săritorilor juniori

Deși am intrat în luna martie, schiul își desfășoară activitatea competițională cu aceeași intensitate ca pînă acum. **Săptămîna aceasta,** de pildă, **sînt programate** UN CONCURS INTERNAȚIONAL ȘI DOUA COMPETIȚII REPUBLICANE.

Întrecerea internațională este cea de biatlon intitulată „PRIETENIA", **la care vor lua parte speranțele olimpice ale U.R.S.S., Cehoslovaciei, R.D. Germane, Poloniei, Bulgariei și României. Probele concursului vor avea loc vineri (15 km) și duminică (ștafeta 3x7,5 km), pe pîrtia din Poiana Brașovului.**

De menționat că fiecare țară va participa cu cîte două echipe, alcătuite din biatloniști născuți în 1950 (și mai mici) și în 1951 (și mai mici).

CONCURSUL REPUBLICAN AL ȘCOLILOR SPORTIVE

Tot la Poiana, dar la altitudine, pe pistele Postăvarului, se va desfășura, de joi pînă sîmbătă, concursul republican al școlilor sportive, la probe alpine și fond. Ținînd seama că aceste unități sînt principalele pepiniere ale schiului de performanță, competiția are o semnificație deosebită în ceea ce privește perspectivele acestui sport. Vor fi prezenți tineri schiori din Brașov, Sinaia, Predeal, Cîmpulung Moldovenesc, Reșița, Piatra Neamț, Sibiu, Vatra Dornei, Petroșani și din alte centre montane.

CAMPIONATUL DE SĂRITURI AL JUNIORILOR

În sfîrșit, duminică va avea loc, pe trambulina mijlocie din Poiana Brașov, campionatul național de sărituri rezervate juniorilor.

Se poate spune, deci, că aceasta este săptămîna „speranțelor" schiului românesc.

„NAȚIONALELE" DE SCHI — PROBE ALPINE ȘI BIATLON, AMÎNATE

Programate inițial să se desfășoare la sfîrșitul acestei săptămîni, în Bucegi, campionatele naționale de schi — probe alpine pentru seniori — au fost amînate pentru săptămîna viitoare (12—15 martie) și vor avea loc pe pîrtiile Postăvarului. De asemenea, „naționalele" de biatlon pentru seniori se vor disputa săptămîna viitoare (13—15 martie) la Poiana Brașov.

DOCTORUL

De multă vreme i se spune așa, deși nu e doctor în medicină și n-a slujit sub drapelul lui Esculap și Hippocrate. Profesiunea inițială și meseria pe care o practică, nu coincid. Absolvent al facultății de drept, „doctorul" e, de aproape patru decenii, antrenor de atletism. De fapt cele două profesiuni, cea de pe diplomă și cea din viață, în acest caz nu numai că nu se exclud, dar sînt foarte apropiate. Afirmăm aceasta, gîndindu-ne la puritatea atletismului, la faptul că e cel mai „drept" dintre sporturi și că justețea victoriei în atletism, datorită secundelor și centimetrilor, e foarte greu de contestat. „Doctorul" a înțeles aceasta și, conform acestui principiu, a servit atletismul cu aceeași puritate profesională cu care, desigur, ar fi servit și balanța dreptului.

În tinerețe, sportiv multilateral și temeinic îndrăgostit de mișcare și de natură, de mare și de munte, „doctorul" a transmis aceste pasiuni și celor pe care ani de zile i-a modelat, îndrumîndu-i pe drumul spinos și dificil al performanței. Sînt prea mulți acei care îi datorează în parte, titlurile cucerite, recordurile stabilite, aspirațiile împlinite, pentru ca să-i mai amintim. E lucru cert că destinele atletismului clujean, din ultimii patruzeci de ani, se confundă aproape cu propriu-i destin. Ceea ce vrem să remarcăm e faptul că, datorită seriozității și curajului, modestiei și conștiinciozității sau poate uneori datorită și necesității sau forței împrejurărilor, „doctorul" a devenit un antrenor complet, universal am zice, antrenînd deopotrivă sprinteri și săritori, alergători de garduri și decatlonișți. Trebuie să recunoaștem că în zilele noastre de aprigă și strictă specializare nu e un lucru ușor.

A reușit acest lucru învățînd din țară și de peste hotare, de unde întorcîndu-se a adus, de fiecare dată, pe lîngă amintirea locurilor văzute, și un exercițiu nou, necunoscut. Desigur, l-au ajutat și cărțile de specialitate sau de pură literatură, al căror adept convins este. Sau poate că l-au inspirat și aleile Parcului sportiv din Cluj, pe care le străbate în pas alergător, constant și statornic, an de an, anotimp de anotimp, zi de zi.

Acolo, în Parcul ai cărui copaci s-au maturizat o dată cu el, „doctorul", ca un veritabil alchimist modern, caută și șlefuiește cu migală, din metale diverse, aliajul prețios al performanței.

În pragul a șase decenii de viață, proaspătul antrenor emerit Ionel Arnăutu, căruia i se spune DOCTORUL, continuă să creadă cu convingere și tărie în piatra filozofală a veșnicei tinereți.

Dorin ALMAȘAN

801

CONFRAȚII...

In acest an, iubitorii de hochei din România au avut ocazia să facă cunoștință, la Galați, cu echipele din grupa C a campionatului mondial, iar acum, în București se dispută jocurile grupei B. Am fost foarte bucuros cînd redacția ziarului SPORT din Bratislava m-a trimis la București. Sînt îndrăgostit de acest oraș frumos, în care am mulți prieteni buni. Hotelul Ambasador este excelent, te poți odihni în condiții optime. În ce privește organizarea campionatului, pe mine, ca ziarist, m-a interesat să văd felul cum au reușit gazdele să ne pună la dispoziție mijloacele necesare exercitării profesiei noastre. Centrul de presă „merge ca un ceas", primim liste detaliate cu tot ce ne interesează, atît înainte, cît și după meci. Avem la dispoziție telefoane,

telex, putem să ne transmitem cît se poate de operativ materialele către ziarele noastre. Deci, organizarea — O.K. !

Patinoarul este foarte frumos, spectatorul poate avea o bună viziune a jocului, indiferent în ce parte a halei s-ar afla. Atmosfera este sărbătorească. Gheața este foarte bună (după spusele jucătorilor și antrenorilor) și sînt foarte mulțumit că la pregătirea acesteia a lucrat și compatriotul meu, dl. Slovak din Opava. Nu-mi place, totuși, faptul că în sală se fumează : după 2—3 ore poți tăia fumul cu cuțitul, lucru care dăunează sănătății sportivilor.

Echipa nr. 1 este, fără îndoială, cea a S.U.A., care va participa la grupa A în 1971. M-au impresionat Gambucci, Konik și Lilyholm. Echipe solide au prezentat, de asemenea, R.F.G. și Norvegia, iar japonezii m-au uimit prin iuteala lor.

Cît despre echipa dv. ea mi-a plăcut îndeosebi în repriza a doua a meciului cu japonezii. A jucat inteligent, dar ce păcat că în ultima repriză au părăsit-o atît condiția fizică, cît și, mai ales, cea psihică. Ca individualități am remarcat pe Dumitraș, I. Szabo, Calamar și pe căpitanul echipei, D. Varga. Păcat că o parte a publicului i-a fluierat în momentele critice, deși, după părerea mea, băieții nu au meritat asta — ei au dat tot ce-au putut. Sportul e sport, poți și pierde...

Campionatul grupei B la hochei pe gheață este, neîndoielnic, un mare succes sportiv și organizatoric.

Ondrej TRUBACIK
redactor la „Sport" — Bratislava

ACTUALITĂȚI INTERNAȚIONALE LA POPICE

● *Dubla întîlnire de popice dintre reprezentativele României și Ungariei va avea loc între 28—29 martie, pe arena cu 4 piste a fabricii de zahăr din Giurgiu. Ca arbitru principal va funcționa austriacul* Frantz Watzinger.

● *Echipa masculină Petrolul Ploiești a fost înscrisă în C.C.E. la popice, urmînd să joace în prima din cele trei grupe, alături de campioanele Ungariei și Iugoslaviei.*

● *Arbitrul Petre Tudoran (Ploiești) a fost delegat de F.I.P. să conducă meciul dintre Ungaria și Cehoslovacia, programat între 1—3 mai la Budapesta.*

O „ZI LIBERĂ" FRĂMÎNTATĂ DE TEMERI ȘI SPERANȚE

(Urmare din pag. I-a)

ță — ne aduc, cu ciripitul lor, mesajul soarelui de afară.

Antrenamentul s-a încheiat de cîteva minute. Pe gheață n-au mai rămas decît Biro și Crișan, în timp ce Făgăraș și Pană — cei doi accidentați ai echipei — stau de vorbă lîngă noi, în ușa cabinei.

Iată-l, în sfîrșit, pe cel căutat : antrenorul principal al reprezentativei României, cehoslovacul Novacek... Înalt. Spătos. Ochi deschiși. Zîmbet bun.

— Spuneți-ne, îl întrebăm, sînteți mulțumit de echipă ?

Ne privește curios, ochii își închid parcă culoarea.

— Nu. Nici de apărare, penetrabilă, nici de atac, ineficace. Și mai e ceva : băieții nu fac pe gheață ceea ce li se indică ! La antrenamente repetăm, pînă la exasperare, șutul din încheietură, în timpul meciului, însă, toată lumea trage numai golf.

— Așadar, jucătorii nu vă ascultă, nu respectă indicațiile... Ce ne puteți spune, însă, în privința patinajului, a condiției fizice ? Mulți specialiști afirmă că patinăm la fel de încet pe cît obosim de repede... Dumneavoastră ce părere aveți ? La nivelul la care echipa joacă la ora aceasta, merită ea să rămînă în grupa B ?

— Indiscutabil ! De altfel, avem încă șanse de a rămîne în această grupă, și, cred eu, o vom face. În ciuda multor neajunsuri...

— Neajunsuri ? ! Vreți să fiți mai explicit ?

— În primul rînd, lipsa unor meciuri de acomodare cu patinoarul, pe care noi am jucat prima oară cu numai cîteva zile înaintea campionatului, apoi, răceala unui public care nu știe să încurajeze decît atunci cînd se marchează goluri, în sfîrșit, o slabă pregătire psihologică a jucătorilor care se demobilizează nepermis de repede.

— Cu toate acestea — am înțeles bine ? — nu vom retrograda... Aceasta este opinia dumneavoastră.

— Normal. Teoretic, mai putem face încă patru puncte!

— Teoretic. Dar practic ?

— Ei, asta cine să știe... Eu, însă, sper !

— O ultimă întrebare, pe care v-am ruga s-o tratați așa cum ea este pusă, fără răutate : cum veți reacționa în clipa în care echipa va fi iremediabil sortită retrogradării?

— ? !

— Veți demisiona sau nu ?

— În nici un caz. Dacă federația mi-o va cere, voi merge pînă la capăt.

Pe gheață n-a mai rămas nimeni. Antrenorul Novacek vorbește tare, și cuvintele lui se învîrtejesc prin aer : „Voi merge pînă la capăt, voi merge..."

Unde să fie, oare, acest capăt ?

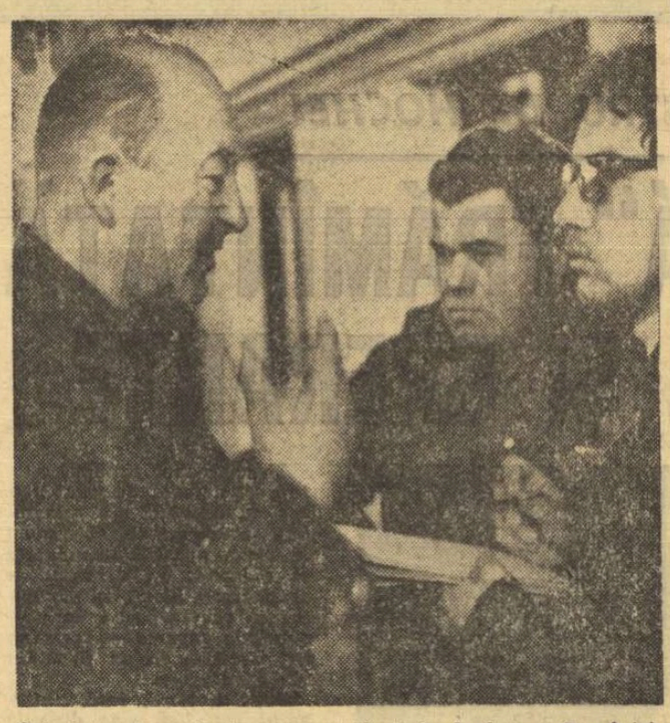

Cei doi antrenori ai reprezentativei de hochei a României, Novacek și Tiron, într-un dialog cu redactorul ziarului nostru.

După 20 de meciuri

GRUPA B ÎN CIFRE

Din cele 28 de meciuri, care au figurat inițial pe programul campionatului mondial de hochei — grupa B, pînă luni seara s-au desfășurat 20. Așadar, mai avem de urmărit 8 partide, lipsite de importanță pentru desemnarea echipei care va juca la anul în grupa A (S.U.A. s-a desprins net în cîștigătoare), în schimb decisive pentru celelalte locuri ale clasamentului și în special cu referire la cele două codase care vor trebui să suporte exilul în „C". Din păcate, în această luptă disperată a salvării de retrogradare se află și formația română. Dar, care este situația în zona periferică a ierarhiei B ? Ultimul loc este ocupat ferm de reprezentativa Bulgariei cu 0 puncte și un golaveraj negativ de 46 goluri. Bulgaria mai are de jucat cu Iugoslavia și România, aflate în cursă directă pentru evitarea locului 7. Formația română are, la ora actuală, 2 puncte (din meciul cîștigat cu Iugoslavia) și trebuie să susțină întîlniri cu R.F. a Germaniei și Bulgaria, iar Iugoslavia se va întrece cu Bulgaria și Japonia. În apropierea zonei periculoase se mai află și Elveția (4 p)... Nu ne rămîne decît să așteptăm rezultatele ultimelor două zile de întreceri, cu speranța că „minunea" mai poate apare chiar și în acest ceas, al 12-lea, în ceea ce privește menținerea teamului nostru în rîndurile eșalonului secund al hocheiului. Pînă atunci, amintim clasamentul :

1. S.U.A.	5	5	0	0	49—6	10
2. R.F.G.	5	4	0	1	26—11	8
3. Norvegia	5	3	2	0	24—16	8
4. Japonia	5	2	1	2	26—24	5
5. Elveția	5	2	0	3	17—16	4
6. Iugoslavia	5	1	1	3	16—21	3
7. România	5	1	0	4	13—31	2
8. Bulgaria	5	0	0	5	9—55	0

● Din numeroasele statistici elaborate cu prilejul C.M. reținem cîteva care ni se par semnificative :

REALIZATORI : 1. Lilyholm (S.U.A.) 16 p (7 goluri înscrise și 9 pase din care s-a marcat) ; 2. Gambucci (SUA) 12 p (7+5), 3. Kurokawa (Japonia) 11 p (9+2), 4. Stordahl (SUA) 10 p (5+5), 5—6. Patrick (SUA) 9 p (5+4) și Hikigi (Japonia) 9 p (4+5), 7—9. Hoshino (Japonia) 8 p (6+2), Olsen (Norvegia) 8 p (4+4), Christiansen (SUA) 8 p (3+5), 10—12. Köpf (RFG) 7 p (6+1), Brooks (SUA) 7 p (3+4 din 3 jocuri), Konik (SUA) 7 p (3+4). Toți acești hocheiști au evoluat în 5 jocuri. Primul dintre românii este Al. Calamar, pe locul 26, cu 4 puncte (4+0).

PENALIZAȚI : 1. Florescu (România) 16 min. (din care 10 min. pedeapsă personală), 2. Christiansen (SUA) 10 min. 3.—10. Lesev (Bulgaria), Furrer (Elveția), Gojanovici (Iugoslavia), Iliev (Bulgaria), Polianski (Bulgaria), Martinsen (Norvegia), Iwamoto (Japonia) și Stordahl (SUA) cîte 6 p.

ELIMINĂRI PE ECHIPE : R.F. a Germaniei 42 min., S.U.A. 32 min., Japonia 26 min., Iugoslavia 24 min., Norvegia și Elveția cîte 22 min., Bulgaria 18 min., România 10 min.

SUPERIORITATE NUMERICĂ : R.F.G. s-a aflat în avantaj de 21 de ori, înscrind de 3 ori ; Elveția de 20 de ori — 5 goluri : România de 13 ori — 4 goluri ; Iugoslavia de 13 ori — 2 goluri. Numai formația Bulgariei, aflată într-o astfel de superioritate, a primit 2 goluri.

INFERIORITATE NUMERICĂ : Reprezentativa SUA a jucat de 16 ori în inferioritate, dar nu numai că n-a primit nici un gol, ba dimpotrivă a înscris unul. Norvegia, de 13 ori, într-o astfel de situație, a marcat un gol, dar a și primit 4. Tot cîte 4 goluri au mai primit Bulgaria (14), Iugoslavia (12) și Japonia (15).

„CUPA ORAȘELOR" LA PATINAJ VITEZĂ

Desfășurată în organizarea comisiei de specialitate din Cluj, „Cupa orașelor" la patinaj viteză a reunit sportivi din Sibiu, Tg. Mureș și Cluj. În program au figurat cîte trei probe pentru fiecare categorie de participanți. Iată cîștigătorii în clasamentele generale : senioare — Eva Fokt (Tg. Mureș) 200,100 p ; seniori — K. Komjatszegi (Cluj) 138,666 p ; junioare I — Roxana Salade (Cluj) 188,916 p ; juniori I — L. Koros (Tg. Mureș) 160,433 p ; junioare II — Clara Mike (Cluj) 187,575 p ; juniori II — St. Simion (Cluj) 162,016 p ; copii I (13—14 ani), fete — Sanda Frum (Sibiu) 184,397 p ; băieți — Mircea Vrînceanu (Sibiu) 170,844 p ; copii II (11—12 ani), fete — Carmen Dragoman (Sibiu) 198,224 p ; băieți — Carol Toth (Cluj) 185,975 p. Echipe : 1. Cluj (antrenor Z. Szekely) 52 p ; 2. Sibiu (prof. P. Tivadaru) 42 p ; 3. Tg. Mureș (C. Gall) 41 p.

În cadrul unei tentative, Sanda Frum a realizat pe distanța de 200 m (13—14 ani) un nou record republican : 24,8 (v.r. — 24,9).

ETAPĂ ÎN CADRUL DIVIZIEI A DE VOLEI

În cadrul campionatului diviziei A de volei, feminin, au fost programate, azi, partidele etapei a XIV-a : Universitatea Timișoara—Rapid, Medicina—C.S.M. Sibiu **(sala Floreasca, de la ora 17)**, Progresul—Farul **(sala Progresul, de la ora 14)**, Ceahlăul P. Neamț — I.E.F.S., Voința M. Ciuc—Dinamo.

RETROSPECTIVĂ LA „INTERNAȚIONALE" — PRELUDIU LA „EUROPENE"

● **CORNELIA POPESCU A EGALAT RECORDUL MONDIAL AL STILULUI FOSBURY**
● **7 PROBE CU REZULTATE EGALE SAU SUPERIOARE ULTIMEI EDIȚII A C.E.**
● **CIOCHINĂ-CORBU — EMOȚIONANTUL DIALOG AL PROBEI DE TRIPLU**
● **TINERII ATENTEAZĂ LA LINIȘTEA VETERANILOR**

Cu siguranță, **cei mai dificil** lucru pe care-l întîmpinăm acum, făcînd retrospectiva „internaționalelor" de sală ale României, este selectarea celui mai semnificativ lucru — celui mai valoros rezultat — pe care să-l marcăm deosebit oferindu-i întîietatea în comentariu. Pentru că, consultînd lista recordurilor, simți că fiecare dintre autorii lor își revendică rolul de primă vioară în orchestra excelentelor rezultate reușite.

Și, într-adevăr, este greu cînd...

...Cornelia Popescu — această tenace urmăritoare a recordului mondial în sală, al săritoarei J. Gusenbauer (Austria) — mai adăuga 2 cm performanței ei de la „naționale", realizînd un apreciat 1,83, rezultat ce egalează recordul mondial al stilului Fosbury, stabilit cu două săptămîni în urmă de către junioara canadiană Debbie Brill ;

...cînd cuplul Ciochină — Corbu aflat într-o pasionantă cursă de urmărire — răstoarnă, pe rînd, recorduri (16,53 Ciochină, 16,54 și apoi 16,62 Corbu și, de ce nu l-am marca, acel 16,62, depășit și măsurat neoficial, al lui Ciochină) și-l învinge categoric pe maghiarul Zoltan Csiffra, cel care, cu o săptămînă în urmă, la Moscova, a învins toată elita sovietică a probei, în frunte cu recordmanul mondial, A. Dudkin ;

...cînd clujeanul **Vasile Sărucan** — reintrat în arenă după o afecțiune virotică care l-a blocat un timp — dărîmă, într-un ultim efort, recordul probei — 7,68 (care era și recordul republican), instalîndu-se în fruntea săritorilor, cu un aplaudat 7,79 m ;

...cînd Nicolae Perța, cu maturitatea, siguranța și relaxarea sa în concurs, mai smulge o zecime de secundă recordului său, al patrulea în acest sezon, aflîndu-se acum tot la aceeași distanță (infima zecime de secundă) de recordmanul mondial al probei la 50 mg, americanul L. Coleman (6,4).

...cînd tinerii Mihai Negomireanu (2,05 la înălțime, clasat înaintea experimentaților săritori cehoslovaci I. Alexa și Z. Kuzela), Ervin Sebestyen (5,6 în serii la 50 mg) și Alina Popescu (6,22 la lungime — nou record de junioare I) îi pun pe gînduri pe toți veteranii probelor ;

...cînd la 50 mg fete, iau startul valoroasele atlete insulare Mary Peters și Christine Perera (cronometrate cu 7,6 respectiv 7,1), iar la proba similară a băieților sovieticul Al. Demus (6,5) ;

...cînd, ...

Derutantă, seria acestor „cînd..." ne oferă, implicit, o mare satisfacție, ea relevîndu-ne atît înaltul potențial valoric al multora dintre atleții noștri (demonstrat acum, în ultimul concurs oficial dinaintea campionatelor europene de la Viena), cît și calitatea superioară și utilitatea acestei ultime ediții a „Cupei de cristal". De altfel, „internaționalele" de sală ale României (în cadrul cărora, la 7 din cele 12 probe, s-au obținut rezultate egale sau chiar mai bune decît cele înregistrate la ediția „europenelor" de la Belgrad) au constituit — după mărturisirile mai multor specialiști români și străini — un excelent prilej de verificare a formei sportivilor și de confruntare a forțelor, o avanpremieră a C.E. din Austria. Iar testul a fost cu atît mai concludent, cu cît el a fost realizat în ambianța unei participări valoroase, a unui arbitraj autoritar și în condiții de organizare excelente.

Nușa MUSCELEANU

CUPA U.A.S.R.

UN SUCCES AL SCHIULUI UNIVERSITAR

Timp de trei zile, la Predeal, s-au desfășurat întrecerile din cadrul „Cupei U.A.S.R." Trebuie arătat, de la început, că ELE S-AU BUCURAT DE UN SUCCES INCONTESTABIL ÎN RÎNDUL STUDENȚILOR. Fapt dovedit nu numai de numărul mare de participanți la faza de masă (9 600), ci și de prezența la startul finalelor a reprezentanților tuturor centrelor universitare din țară. Deși unele nu dispun de condiții naturale pentru practicarea schiului (Constanța, Galați, Iași, Craiova etc.), **au reușit totuși să cîștige prețioase trofee.**

La fond, spre exemplu, titlurile au revenit Elenei Mîndrilă și lui Sorin Manta din Iași, centru care poate fi evidențiat de asemenea și pentru numărul mare de studenți angrenați în competiție.

Prezentînd o echipă omogenă, cu cîteva individualități — mai cu seamă în probele alpine (Wilhelm Neustater, Ursula Orendi, Eda Strailtpert, Monica Scurtu, Nicolae Cristoloveanu) — **echipa centrului universitar București a dovedit o superioritate incontestabilă. Chiar dacă ea nu a cîștigat decît un singur titlu individual — la slalom uriaș — la toate celelalte probe bucureștenii au avut minimum 2 concurenți în primele 6 locuri.** Pentru modul cum au fost îndrumați și pregătiți, o mențiune specială se cuvine și asistentului universitar Dumitru Hazaparu de la I.P.G.G., a cărui activitate în domeniul schiului a fost apreciată — și nu numai cu acest prilej — ca deosebit de rodnică.

Brașovenii au reușit să obțină două titluri : la alpine — fete, prin Mariana Andreescu, și unul la slalom uriaș băieți, prin Ștefan Bortnic. La prima vedere, situația este bună, totuși insuficientă, dacă ne gîndim că, deși dispun de condiții de pregătire superioare celorlalte centre, ei n-au avut, în afara concurenților amintiți, nici un alt reprezentant printre fruntași. Dintre celelalte centre universitare, pentru rezultatele obținute, cu o „bilă albă" mai pot fi notați studenții de la Timișoara și Cluj. În schimb, sibienilor trebuie să le acordăm mai multe „bile negre". Ei au fost prezenți la finală, cu un singur concurent. Nu din vina studenților, ci din a... foilor de drum, înminate cu întîrziere. Credem că pentru aceasta cineva trebuie sancționat !

Organizarea, sub toate aspectele ei, a fost ireproșabilă. Toți sportivii au beneficiat de condiții de cazare, antrenamente, concurs și arbitraj — **am spune — ideale. O singură clauză din regulament a stîrnit protestele unor conducători tehnici ai echipelor. LA FOND SE CERE PARTICIPAREA PE SCHIURI POPULARE. Dar atît în magazine, cît și în magaziile majorității cluburilor acestea nu mai există. Este cazul** — după părerea noastră — ca și la această probă să se permită concurarea pe schiuri de competiție. Mai ales că la probele alpine nu există o asemenea interdicție. Legat de organizare, interesantă ni se pare și propunerea centrului universitar Brașov de a găzdui ediția a III-a.

„Cupa U.A.S.R." constituie, fără îndoială, o manifestare de largă popularizare a schiului în rîndul studenților, acțiune ce se cere realizată pe viitor cu aceeași atenție.

Ioan VALENTIN

P. IVĂNESCU ȘI DANIELA MUNTEANU CAMPIONI DE JUNIORI LA COBORÎRE ȘI COMBINATA ALPINĂ

POIANA BRAȘOV, 3 (prin telefon). Cu proba de coborîre desfășurată azi (n.r. : ieri) pe pîrtia Lupului, au luat sfîrșit campionatele naționale de schi-probe alpine — rezervate juniorilor. La băieți, categoria I, prin victoria în această probă Paul Ivănescu a cîștigat, de fapt, două titluri : la coborîre și la combinata alpină. La fete, Daniela Munteanu a reușit o performanță destul de rar întîlnită, cucerind toate cele patru titluri puse în joc.

Clasamente : **coborîre, juniori mari :** 1. P. Ivănescu (Dinamo Bv.) 1:48,4 ; 2. Al. Bogdan (C. S. Sinaia) 1:49,9 ; 3. M. Bălan (A.S.A. Bv.) 1:54,9 ; 4. P. Soiu (Dinamo) 1:56,1 ; 5. I. Troitsch (Dinamo) 1:56,9 ; **junioare mari :** 1. Daniela Munteanu (A.S.A.) 58,9 ; 2. Maria Supeală (Șc. sp. Sinaia) 66,3 ; 3. Ioana Birsan (Creația Bv.) 68,8 ; 4. Mariana Trestian (Șc. sp. Reșița) 69,5 ; 5. Minodora Zerman (Șc. sp. Predeal) 70,3 ; **juniori mici :** 1 N. Stînghie (Creația) 58,7 ; 2. M. Dancășiu (Șc. sp. Bv.) 59,8 ; 3. S. Adăscăliței (St. roșu Bv.) 60,1 ; 4. M. Purchi (Șc. sp. Sinaia) 60,7 ; 5. I. Cimpeanu („U" Cluj) 61,0 ; **junioare mici :** 1. Eva Merzei (C.S.M. Baia Mare) 58,1 ; 2. Carmen Enache (Caraimanul Bușteni) 60,1 ; 3. Nela Simion (Șc. sp. Predeal) 63,4 ; 4. Maria Roșculeț (Șc. sp. Predeal) 65,3 ; 5. Agneta Iakovski (Odorhei) 66,2 ; **combinata alpină** (numai pentru juniori și junioare mari) : **juniori :** 1. P. Ivănescu 20,62 p ; 2. M. Bălan 74,48 p ; 3. I. Troitsch 99,72 p ; **junioare :** 1. Daniela Munteanu 0 p ; 2. Mariana Trestian 177,70 p ; 3. Ioana Birsan 213,22 p.

M. B.

„CUM APRECIAȚI CAMPIONATUL DE BOX PE ECHIPE ?"

Așadar, în curînd se va da startul în campionatul republican de box pe echipe. O veche competiție, prezentată într-o haină nouă. Veșmîntul în care a fost îmbrăcată mult discutata întrecere are — sperăm — menirea să acopere plăgile vechilor ei evoluții. Care erau acestea ?

În general, în trecut, întrecerea nu-și atingea scopul, deoarece echipele campioane erau ușor de anticipat : Steaua sau Dinamo. Pe de altă parte, disproporțiile valorice dintre adversari duceau de cele mai multe ori la victorii „înainte de limită", la echipe „decimate", cara însă, angajate în întrecere — vrînd-nevrînd — continuau cursa, fără nici o perspectivă, completîndu-și formațiile cu juniori sau începători... Boxul nu cîștiga — după părerea unanimă — nici pe ring, nici la... casă. Spectatorii nu aveau ce vedea, nici măcar atunci cînd dinamoviștii și principalii lor challengeri, boxerii de la Steaua evoluau în ring. De fapt, ei se „antrenau" în public, în compania unor necunoscuți, ajunși în „careul magic" cu certitudinea înfrîngerii...

Ne aducem aminte de adolescenți abia scăpați de tracul antrenamentelor — de experiență nici vorbă — care se vedeau, brusc, fără voia lor, în fața unor „rețele" de talia lui Monea, Silberman, Ciucă sau Covaci. Ei se întîlneau sub patronajul „lucid" al organizatorilor. Va cicatriza noua formulă vechile răni ?

Iată ce ne-au răspuns o serie de specialiști la această întrebare :

GHEORGHE BOBINARU (antrenor) : *„Găsesc actuala formulă mult mai eficientă. Disproporțiile valorice soldate de multe ori cu scoaterea din luptă înainte de limită a unor tineri vor fi evitate, în mare măsură, prin repartizarea echipelor în două divizii — A și B —, prezența într-o grupă sau alta fiind determinată de valoarea formațiilor. În noua ei formulă, competiția este deosebit de utilă pentru sportivi, deoarece îi va menține mai mult timp într-o activitate intensă. Prevăd, datorită posibilității de promovare a echipelor din divizia B în rîndul celor din A, o luptă pasionantă".*

VASILE TIȚA (antrenor) : *„Deși titlul, o știm cu toții, va fi decis tot între Steaua și Dinamo, consider binevenită actuala formulă a campionatului pe echipe.* De ce ? Pentru că *multe formații vor avea posibilitatea să cîștige experiență, pentru că vor fi mobilizați mai mulți sportivi și menținuți timp îndelungat într-o activitate intensă.* Chiar dacă unii vor pierde mereu, *nu se mai ivește problema k.o.-urilor* DEMORALIZANTE *în primul rînd,* închizînd *pentru o vreme drumul boxerilor spre noi meciuri. Diferențele mari de valoare au dispărut. Din înfrîngeri se învață foarte mult.* Și NU E UȘOR SĂ-ȚI ÎNVEȚI ELEVII SĂ ȘI PIARDĂ. Să nu rămîneți cu impresia că... m-am împăcat cu acest gînd. Fiind în serie cu Dinamo București, cred că A.S.A. Tg. Mureș poate aspira la locul 2 în grupă"

VICTOR SCHIOPU (arbitru) : „Este, fără îndoială un campionat util. Chiar și pentru noi, arbitrii. Conducînd un număr mai mare de meciuri, mulți arbitri își vor face un de mult așteptat rodaj. Și sub aspect organizatoric sau propagandistic, această întrecere își justifică prezența în calendarul competițional al federației noastre. Una este o gală aruncată cu... nu știu ce echipă, alta este ca, de pildă, gălățenii să-și vadă boxerii favoriți evoluînd în compania dinamoviștilor bucureșteni, sau cei de la Brăila să-și urmărească concetățenii dispunîndu-și întîietatea cu o echipă în care se află un Ciucă, Silberman sau Chivăr... Și cine reușește să se afirme într-o asemenea companie, devine, vă asigur, mare de tot !"

★

Am dori ca în ziua finalei să regăsim în concluzii realizarea speranțelor de azi.

Gheorghe ILIUȚA

RUTINA CEA DE TOATE ZILELE

În ultimul timp, presa sportivă abordează mai insistent tema majoră a educației fizice și a sportului de masă sub multiplele aspecte pe care le comportă această importantă activitate, componentă indispensabilă a vieții moderne.

Din păcate, propaganda în favoarea educației fizice și sportului de masă are încă un caracter formal, oficios, neatractiv și neconvingător, pledoariile fiind îndreptate — de regulă — spre îndemnuri inofensive, cu predilecție pentru organizarea de competiții. Competiționalismul excesiv a dus, după părerea mea, de-a lungul anilor la deformarea raportului dintre noțiunile EDUCAȚIE FIZICĂ ȘI SPORT și, ca urmare, la ignorarea în activitatea practică a unor forme simple și la îndemîna oricui, cu efecte salutare pentru sănătate și dezvoltarea fizică.

Se vorbește și se scrie destul de mult despre bugetul de timp al elevului sau al adultului, despre locul educației fizice în societate, despre semnificațiile etice și estetice ale întrecerii sportive, însă caracterul adeseori arid și doct al limbajului folosit face ca acest mod de propagandă să fie lipsit de consistență, de acele argumente care pătrund direct în minte și în inimă și care trezesc îndemnurile necesare învingerii inerției...

Epoca noastră în care, ca urmare a revoluției tehnico-științifice, se mecanizează și automatizează tot mai larg procesele de producție, are ca efect (pe lîngă înalta productivitate din industrie) o diminuare tot mai accentuată a efortului fizic. Este evident că în această situație exercițiul fizic cotidian, făcut în aer curat, ar avea tocmai rolul compensator necesar unui sănătos echilibru biologic.

Pe de altă parte, introducerea în masă a televiziunii, pe lîngă efectele ei pozitive ca mijloc eficace de informare, culturalizare și destindere, constituie și un factor de accentuare a sedentarismului, imobilizînd zilnic ore întregi, în fața micului ecran, tocmai și pe cei care au nevoie mai mult decît alții de mișcare (copiii și bătrînii). Iată deci încă un motiv care obligă la o nouă optică în privința rolului compensator și tonificator al mișcării. El se cere a fi comentat într-un context mai larg și demonstrat cu seriozitate de către acei oameni care pot explica cu argumente științifice relația sedentarism-obezitate, obezitate-boli cardio-vasculare și altele.

Rutina unei îndelungate practici ne îndeamnă de regulă spre competiție, uitînd de cele mai multe ori efectul tonic al mișcării, aflate la îndemîna oricui, al exercițiului fizic asupra sănătății, uitîndu-se că mulți copii nu știu să meargă corect, nu știu să respire adînc după orele de studiu. Nu puțini sînt părinții care nu acordă atenție călirii fizice, care încarcă programul copiilor cu activități sedentare suplimentare : limbi străine, muzică etc., incontestabil utile dar toate ducînd și mai mult la diminuarea mișcării în aer liber, ceea ce evident nu poate folosi unei normale dezvoltări fizice și aș spune și psihice.

Aceeași constatare este perfect valabilă și în cazul tinerilor și virstnicilor. Igiena mișcării, a folosirii factorilor naturali (aer-soare-apă), a alimentației rționale constituie un imperativ al omului modern, care, pe zi ce trece, devine tot mai vizibil prizonierul propriilor sale descoperiri.

A pleda numai pentru competiții sau în primul rînd pentru ele, înseamnă a reduce considerabil mijloacele pe care le avem la îndemînă, înseamnă reducerea simțitoare a ariei de cuprindere a populației într-o activitate care devine tot mai evident o necesitate organică.

Doresc să fiu înțeles corect că nu pledez pentru simplism. Pledez împotriva îngustării și împotriva tehnicizării excesive a rolului organelor sportive. Pledez pentru stabilirea unei proporționalități firești în relația educație fizică și sport, fiecare dintre ele avînd mijloacele și rolul lor bine definit.

Fără îndoială, întrecerea sportivă, prin natura ei dinamică, exercită o atracție irezistibilă asupra tinerilor, constituind, după cum prea bine se știe, atît un mijloc de întărire a sănătății, cît și o bază a sportului de performanță, dar nu trebuie să uităm că maturii, în special femeile, după o anumită vîrstă, sub apăsătorul și uneori nejustificatul simț al ridicolului, ocolesc întrecerea sportivă (mai ales cei care n-au făcut sport) și atunci acestora (care, de altfel, reprezintă majoritatea populației) trebuie să le găsim alte mijloace pentru învingerea nocivului imobilism.

O scurtă privire retrospectivă și critică asupra a ceea ce s-a realizat în această direcție impune serioase corective, atît în privința acțiunii propagandistice, cît și în aceea a metodelor noastre de muncă. Nu știu, de pildă, de ce presa scrisă și cea vorbită nu dau curs unor vechi cerințe cum ar fi abordarea mai frecventă la rubrica „sfatul medicului" a temelor privind efectul exercițiului fizic asupra prevenirii unor boli, sau vindecării altora ; de ce — îndeosebi televiziunea — nu organizează instructive dezbateri pe asemenea teme, adresate diverselor categorii de virste și profesiuni, pentru educarea unor deprinderi igienice, care ar putea scădea simțitor morbiditatea și ar avea efecte salutare pentru economia țării și, în general, pentru societate.

Mai multă inventivitate, originalitate și argumentație convingătoare a propagandei pentru promovarea largă a mișcării, a exercițiului fizic în formele sale cele mai accesibile și plăcute cum ar fi mersul pe jos, turismul, cicloturismul, înotul, în general mișcarea în aer liber, ar reprezenta un act de valoare socială cu profunde implicații pentru sănătatea generațiilor actuale și viitoare.

Am putea aminti cîte ceva și despre mult discutata gimnastică matinală, pe care foarte mulți, deseori cu justificată motivație, o găsesc incomodă. **Dar oare cîți știu că aceeași gimnastică practicată seara înainte de culcare are aceleași efecte și în mod sigur ar scădea dăunătorul consum de tranquilizante și sedative.**

Este oare necesar să apelăm la exemplele altor țări, cum ar fi țările nordice, cu popularele excursii pe schi, sau Olanda, unde mersul pe bicicletă este o deprindere la scara întregii națiuni (în secolul automobilismului !!), sau R.D. Germană și R.F. a Germaniei, unde excursia face parte din deprinderile ce se formează încă din grădiniță.

În privința extinderii unor asemenea forme simple nu poate fi invocat nici măcar clasicul argument al bazei materiale.

Acestea sînt teme de reflecție nu numai pentru slujitorii propagandei, ci și pentru organele teritoriale ale C.N.E.F.S., pentru miile de asociații care de-a lungul anilor și-au concentrat atenția aproape în exclusivitate spre organizarea de competiții, menținînd astfel considerabil redus numărul celor ce pot beneficia de efectul stenic al mișcării cotidiene.

Esențialul activității noastre este, așa cum s-a subliniat și la recenta plenară a C.N.E.F.S., să promovăm cît mai larg posibil MIȘCAREA, EXERCIȚIUL FIZIC, în forme variate și simple, și apoi competițiile, care reprezintă o formă superioară a activității sportive și care se adresează, de regulă, tineretului.

Perseverînd în timp pentru realizarea acestui program de sănătate cu toate mijloacele de care dispunem, dînd acestor deprinderi încă insuficient răspîndite cu caracter de masă, efectele se vor reflecta favorabil, în viitorul apropiat, atît în statisticile demografice (în continuă îmbunătățire, ca efect al unor factori sociali și economici) cît și pe planul economiei naționale.

Este o cerință pe care însăși viața o reclamă.

Ion BALAȘ

STEAGUL ROȘU ÎN LIBAN,

TREI MECIURI, TREI VICTORII

Echipa Steagul roșu Brașov s-a înapoiat luni seara din Liban, unde a efectuat un scurt turneu de pregătire. Fotbaliștii brașoveni au susținut în această perioadă cîteva partide amicale în compania unor formații din Beirut. Dar, iată ce ne-a declarat antrenorul Valentin Stănescu despre acest turneu:

„In scurta perioadă de ședere la Beirut am susținut trei întîlniri amicale. Astfel, în ziua de 25 februarie, am jucat cu campioana libanului, Homentmen, pe care am învins-o cu 6—1 (2—0). Golurile au fost marcate de Pescaru (2), Drăgoi (2), Florescu și Necula. A doilea meci l-am disputat vineri, în nocturnă, adversară fiind formația Homenmen, reușind un nou rezultat favorabil: 5—0 (2—0), în urma golurilor înscrise de Jamaischi (3) și Drăgoi (2).

Simbătă (tot în nocturnă), am întîlnit o selecționată a cluburilor Homentmen și Homenmen terminînd victorioși cu 4—0 (1—0). Autorii golurilor: Drăgoi, Pescaru, Rusu și Necula.

Turneul a fost folositor deoarece ani putut să ne pregătim pe un teren bun — în cadrul său reușind să rulăm aproape toți componenții lotului. Un fapt neplăcut: accidentarea lui Florescu și a lui Györfi, care, însă vor fi refăcuți participînd la jocul din prima etapă a campionatului". (p.v.).

Duel aerian între Mazurachis și Prepurgel. Fază din amicalul Rapid—F.C. Argeș.
Foto: M. FELIX

LA UNIVERSITATEA CRAIOVA, RITM ACCELERAT DE LUCRU

Un afiș întîlnit la un colț de drum anunță un nou joc de verificare al universitarilor craioveni.

La stadion se aflau — veniți cu mult timp înainte — cîteva sute de spectatori. Pasiunea pentru fotbal nu se dezmințise.

Pe marginea terenului, cele două echipe își fac obișnuitul program de încălzire. Ne apropiem de antrenorul Ștefan Coidum.

— *Vă întrerupem doar pentru... cîteva întrebări. Cum stați cu antrenamentele?*

— A fost o perioadă mai grea în timpul sesiunii de examene, cînd nu am putut face decît un antrenament pe săptămînă. Acum, cînd și vremea ne permite, vom accelera ritmul de lucru

— *Ce așteptați de la jucători?*

— Nucleul este alcătuit din Oblemenco, Neagu, Strîmbeanu, Ivan, Mincă. Acest cvintet sper să-mi confirme speranțele. De la Velea, Niculescu, Deselnicu aștept deplina maturizare, iar de la Donose, un element de perspectivă, o evoluție continuu ascendentă

— *Și de la retur?*

— Confirmarea valorii echipei și, în cel mai rău caz, să ne păstrăm locul ocupat la sfîrșitul turului

— *Pînă atunci?*

— Continuăm cu jocurile de verificare

★

L-am lăsat pe antrenor să-și continue activitatea. Mai sînt cîteva minute și arbitrul va chema echipele la centru. Reporterul trebuie să se grăbească. La numai cîțiva pași „olimpicul" Oblemenco.

— *Ce-și dorește Oblemenco în retur?*

— Să fiu în forma cea mai bună.

— *Numai atît?*

— Vreau să dovedesc că merit să fac parte din echipa națională. Mă așteaptă un program încărcat în retur; meciurile de campionat, cupă, din campionatul european studențesc, din „Cupa Balcanică". În aceste condiții de suprasolicitare trebuie să privești cu seriozitate orice antrenament. Așa că...

Am înțeles. L-am părăsit urîndu-i succes.

★

Pe Mincă, aflat în plin efort al încălzirii, a fost mai greu să-l întrerupem. A cedat, totuși, în urma insistențelor.

— *Ce așteptî de la retur?*

— Îmi doresc doar forma de anul trecut.

Înțelegîndu-i laconismul, ne-am îndepărtat

★

Ne îndreptăm spre Ivan.

— *Ne dai un pronostic pentru finalul campionatului?*

— Țintim unul din primele trei locuri. Dar asta depinde în mare măsură de comportarea noastră.

— *Planurile tale se opresc în pragul echipei de club?*

— Știu și eu? La lot sînt alții mai buni acum.

— *Înseamnă asta o renunțare?*

— Nu, dar jucînd bine în echipă voi putea să-mi găsesc — poate — și un loc în lot. Pînă atunci aștept primele jocuri.

★

Meciul a început. Sutele de suporteri își încurajează favoriții...

Emanuel FANTANEANU

C. F. R. TIMIȘOARA ȘI-A ÎNCHEIAT TURNEUL ÎN UNGARIA

Săptămîna trecută, echipa de fotbal C.F.R. Timișoara a efectuat un turneu de două jocuri în R. P. Ungară.

În prima partidă timișorenii au evoluat, în capitala țării vecine, în compania formației B.V.S.C. Budapesta, pierzînd cu 1—0 (0—0).

În cel de al doilea joc, ceferiștii timișoreni, jucînd în compania echipei Cseigled au reușit să termine victorioși cu 1—0 (1—0).

P. ARCAN-coresp. principal

Azi, pe Dinamo:

DINAMO BUCUREȘTI (TINERET) — ȘOIMII BUZĂU

Azi, pe stadionul Dinamo (teren III), se desfășoară partida amicală de fotbal dintre echipele Dinamo București (tineret) și Șoimii Buzău. Meciul va începe la ora 15,30.

O REUNIUNE FERTILĂ A COMITETULUI F.R.F.

Fără a lua un caracter festiv, ședința Comitetului Federației române de fotbal, care a avut loc luni dimineața, și-a desfășurat lucrările într-o atmosferă mai calmă, mai optimistă, generată îndeosebi de evenimentul calificării echipei naționale la turneul final al campionatului mondial din Mexic. Atît în Raportul prezentat de președintele F.R.F., Mircea Angelescu, cît și în luările de cuvînt de la tribuna ședinței au fost subliniate atît valoarea în sine a acestei performanțe, cît și consecințele pozitive pe care ea le poate avea asupra ansamblului activității fotbalistice din țara noastră.

Scoțîndu-se în evidență meritele celor ce au realizat sau contribuit la acest prestigios succes, nu s-a omis totodată a se preciza că el s-a produs în contextul unor preocupări susținute ale federației pentru vitalizarea fotbalului autohton, pentru soluționarea problemelor sale esențiale. În acest sens, **în perioada care a trecut de la ultima ședință a Comitetului F.R.F., biroul federal a întreprins unele acțiuni îndreptate spre îmbunătățirea desfășurării activității competiționale, atragerea unui număr tot mai mare de copii și juniori în practicarea fotbalului, reglementarea mai judicioasă a problemelor economico-financiare, întronarea spiritului de deplină sportivitate.**

Ca realizări meritorii ale federației în ultima vreme **au fost apreciate, printre altele: asigurarea disputării cu regularitate a etapelor de campionat, acțiunea largă de omologare a terenurilor de joc, organizarea cursului de perfecționare a arbitrilor, consfătuirile cu caracter metodic pentru antrenorii echipelor divizionare și — separat — pentru cei de la centrele de copii și juniori, crearea secției de fotbal în cadrul școlii centrale de antrenori, definitivarea și tipărirea regulamentului privind organizarea activității fotbalistice** (document oficial cuprinzător care reunește toate reglementările dispersate de pînă acum), **analiza efectuată în privința fotbalului de masă, care a constituit apoi tema unei dezbateri în Comitetul Executiv al CNEFS, soldată cu o hotărîre ce conține măsuri de o reală eficiență.**

La ședința Comitetului federal s-a recunoscut, însă, cu luciditate, că deși eforturile lăudabile întreprinse în ultima perioadă au determinat anumite schimbări pozitive, în sportul cu balonul rotund persistă încă numeroase deficiențe. Tocmai de aceea, în Raportul prezentat s-a atras, pe bună dreptate, atenția că **REUȘITA CALIFICĂRII ECHIPEI NAȚIONALE NU TREBUIE SĂ NE FACĂ SĂ UITĂM DE EXISTENȚA ACESTOR DEFICIENȚE, SĂ ESTOMPEZE ACȚIUNEA DE ELIMINARE A LOR.**

După cum s-a subliniat în ședință, cu toate că a crescut volumul de muncă, îndeosebi la echipele divizionare A, îmbunătățirea calității procesului de pregătire nu a ajuns încă la nivelul spre care se aspiră de ani de zile.

Pe de altă parte, în pofida măsurilor luate la începutul actualei ediții de campionat de către C.N.E.F.S., F.R.F. și consiliile județene, în ciuda chiar a sancțiunilor din ce în ce mai severe dictate de comisia de competiții și disciplină, asistăm în continuare la manifestări de indisciplină pe terenurile de fotbal. **După cum a arătat în cuvîntul său tovarășul Șt. Socaciu, COMISIA AMINTITĂ A FOST NEVOITĂ SĂ APLICE ÎN TURUL CAMPIONATULUI 548 ETAPE DE SUSPENDARE LA 288 DE JUCĂTORI.**

Insuficiența măsurilor organizatorice la unele meciuri a dat naștere la manifestări reprobabile din partea anumitor spectatori, ceea ce a dus la suspendarea terenurilor de joc în cazul echipelor C.F.R. Cluj, „U" Craiova, Dinamo Bacău, Politehnica Galați, Știința Bacău și ale altora.

În cadrul ședinței au fost aspru criticate și alte aspecte negative din activitatea fotbalistică, cum ar fi: **slabul interes manifestat de unele secții față de echipele de tineret și juniori, calitatea necorespunzătoare și chiar incorectitudinea unor arbitraje, indulgența multor antrenori și conducători față de abaterile jucătorilor, preocuparea insuficientă pentru pregătirea de viață a tinerilor fotbaliști, inactivitatea unor comisii județene etc.**

Foarte pe larg a fost dezbătută la ședința Comitetului F.R.F. problema autonomiei economico-financiare a federației, care a intrat recent în vigoare. După cum s-a subliniat și în Raportul prezentat de președintele federației, este firesc și necesar ca fotbalul să valorifice din plin **audiența** imensă pe care o **are la public în vederea** creșterii neîncetate a contribuției sale materiale la propria dotare și dezvoltare. În acest spirit, dobîndirea autonomiei financiare nu reprezintă doar simpla trecere a funcției de execuție a bugetului din mîinile C.N.E.F.S. în cele ale federației, ci trebuie să ducă la întărirea răspunderii F.R.F. față de creșterea mijloacelor financiare și orientarea lor consecventă către acele sectoare care pot determina îmbunătățirea substanțială a activității fotbalistice din țara noastră. Restrîngînd subvențiile acordate cluburilor și obligîndu-le astfel la o mai bună gospodărire a mijloacelor financiare, ca și la o preocupare mai intensă în vederea creșterii veniturilor proprii (din încasări, cotizații de la membrii susținători etc.), federația va putea dirija eforturile sale materiale spre dezvoltarea bazei de masă a fotbalului.

După cum am anunțat, la ședința Comitetului F.R.F. s-au purtat discuții — pe marginea referatului prezentat de antrenorul Angelo Niculescu — și asupra stadiului de pregătire al echipei naționale.

Apreciind ca pozitiv bilanțul turneului întreprins de tricolori în America de Sud, participanții la ședință s-au declarat, totodată, de acord cu planul de pregătire a lotului în perioada care a mai rămas pînă la campionatul mondial, plan asupra căruia vom mai avea și noi prilejul să revenim.

Adăugînd la toate cele spuse pînă acum faptul că dezbaterile ședinței s-au soldat în final cu adoptarea unui judicios plan de măsuri, putem conchide că am asistat la una din cele mai fertile ședințe ale Comitetului federației de fotbal.

I. MITROFAN

C.F.R. CLUJ VA ADOPTA „BETONUL"!

Cum v-ați pregătit pentru retur? — iată întrebarea pe care le-am adresat-o doctorului C. Rădulescu și antrenorului Puiu Hulea.

— Pînă acum sîntem foarte mulțumiți — ne răspunde Puiu Hulea. **S-a lucrat tare de tot, cu ambiție și dăruire. Literalmente, am rămas surprinși de seriozitatea elevilor noștri. Nici o abatere disciplinară. Ca o concluzie a bilanțului pregătirilor amintesc două coordonate esențiale: pregătire fizică bună și restructurarea concepției tactice.**

— Adică în ce sens restructurare?

— În condițiile poziției din clasament, din dorința de a rămîne în A, vom încerca betonul — răspunde dr. Rădulescu. **Beton cu marcaj sever la om, cu libero**

— Cum apreciați valoarea lotului de jucători?

— Greu de dat un răspuns. Într-un fel, sîntem mulțumiți, dar adevărata mulțumire — dacă o vom avea — va putea fi cîntărită abia după etapa 30, cînd vom ști dacă tot ceea ce am acumulat în această iarnă din punct de vedere cantitativ s-a răsfrînt calitativ în randamentul echipei și în atingerea obiectivului major — rămînerea în A.

— Ați putea, eventual să-mi numiți eșalonul pe care intenționați să-l aruncați, duminică 8 martie, în luptă?

— Mărculescu — Soos — Costea, Dragomir, Cojocaru, Roman — Țegean, Vișan — Popa Paul, Soo, Ionescu.

VICTOR MOREA, coresp. principal.

ARBITRII MECIURILOR PRIMEI ETAPE A RETURULUI

● JIUL — DINAMO BUCUREȘTI: N. Rainea (Bîrlad), ajutat la linie de I. Radu (Bîrlad) și O. Turcitu (Galați),

● A.S. ARMATA — C.F.R. CLUJ: C. Nițescu (Sibiu), ajutat de Gh. Popovici (București) și Gr. Bîrsan (Galați),

● CRIȘUL — F.C. ARGEȘ: A. Bentu, ajutat de M. Niță și M. Cîțu (toți din București),

● FARUL — STEAGUL ROȘU: N. Petriceanu, ajutat de R. Stîncan și E. Martin (toți din București),

● DINAMO BACĂU — U.T.A.: P. Sotir (Mediaș), ajutat de V. Cioc (Mediaș) și T. Andrei (Sibiu),

● STEAUA — PETROLUL: A. Alexe (Rm. Vîlcea), ajutat de I. Ciucă (Rm. Vîlcea) și I. Chilibar (Pitești),

● RAPID — POLITEHNICA IAȘI: St. Bîrăescu, ajutat de G. Blau și I. Boroș (toți din Timișoara),

● „U" CLUJ — UNIVERSITATEA CRAIOVA: V. Dumitrescu, ajutat de Anton Munich și Toma Vasile (toți din București).

Ultimele două zile pentru procurarea biletelor la tragerea Mărțișorului Loto

Tradiționala tragere LOTO a Mărțișorului oferă în acest an participanților numeroase premii în autoturisme, excursii peste hotare și bani.

Participarea se va face **pe variante de 2 lei** (valabile pentru premiile obișnuite în numerar de la extragerea I și pentru premiile suplimentare gratuite și în număr NELIMITAT în autoturisme, excursii și numerar de la extragerea a III-a); **pe variante de 5 lei** (valabile pentru premiile obișnuite în numerar de la extragerile I și a II-a și pentru premiile suplimentare gratuite și în număr NELIMITAT în autoturisme, excursii și numerar de la extragerile a III-a și a IV-a) **și pe variante de 15 lei** (valabile pentru premiile obișnuite în numerar de la extragerile I și a II-a, pentru premiile suplimentare gratuite și în număr NELIMITAT, în autoturisme, excursii și numerar de la extragerile a III-a și a IV-a și pentru premiile speciale în număr NELIMITAT în autoturisme, excursii și numerar de la extragerea a V-a).

În cele 2 zile care au mai rămas, procurați-vă bilete pentru tragerea Mărțișorului LOTO.

● Tragerea la sorți a celor 100 excursii Moscova—Leningrad oferite la concursul excepțional Pronoexpres din 22 februarie 1970 (categoria a V-a) va avea loc la București în sala Clubului Finanțe Bănci din strada Doamnei nr. 2 cu începere de la ora 17.45 înaintea tragerii concursului Pronoexpres al Mărțișorului din 4 martie a.c. Tragerea va fi radiodifuzată și urmată de un film artistic. Intrarea liberă.

PREMIILE CONCURSULUI PRONOSPORT NR. 9 DIN 1 MARTIE 1970

Categoria I: (12 rezultate) 6,90 variante a 10.551 lei; Categoria a II-a: (11 rezultate) 141,10 variante a 619 lei; Categoria a III-a: (10 rezultate) 1742,50 variante a 75 lei.

CUPON DE CONCURS

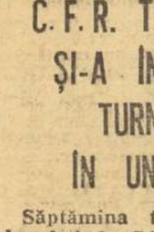

Numele și prenumele: . . . . . .

. . . . . .

Adresa: . . . . . .

. . . . . .

1. CE ECHIPE VOR OBȚINE CALIFICAREA PENTRU SFERTURILE DE FINALĂ (reamintim: din fiecare grupă se califică primele DOUĂ CLASATE)?

GRUPA A . . . . . .

GRUPA B . . . . . .

GRUPA C . . . . . .

GRUPA D . . . . . .

2. CE ECHIPA VA CÎȘTIGA CAMPIONATUL MONDIAL?

. . . . . .

DOCTORUL

„Dragul meu Gavril Abramovici! Îmi pare foarte rău că n-am putut să ne întîlnim în timpul ultimei dv. vizite. Îmi merge bine. Am sărit 2,06 m și în curînd, poate, voi sări mai mult. Vă aștept cu nerăbdare la Moscova. Vă sărut. Valeri".

Autorul acestor rînduri este cunoscutul sportiv Valeri Brumel. Scrisoarea a fost adresată lui Gavril Ilizarov, din Kurgan, chirurgul care l-a redat sportului pe recordmanul mondial la săritura în înălțime.

Să ne amintim, pe scurt, cum s-au petrecut lucrurile. În anul 1965 suferind un grav accident de motocicletă, Brumel și-a rupt piciorul drept. Diagnosticul: „fractură deschisă a ambelor oase ale gambei în treimea inferioară". După tratament, peroneul s-a sudat relativ repede, în schimb tibia, ca urmare a unei osteomielite și a cîtorva intervenții chirurgicale consecutive, a devenit mai scurtă cu mai mulți centimetri. Articulația genunchiului și-a pierdut parțial mobilitatea, mușchii piciorului s-au atrofiat din cauza inactivității prelungite. Fostul sportiv, puternic și zvelt, devenise un infirm.

La sfîrșitul lui mai 1968, Ilizarov l-a operat pe Valeri. Peste patru luni, pacientul a plecat din Kurgan însănătoșit, fără să mai simtă nici durere și fără să șchiopătească.

Valeri Brumel e unul din cei peste 2 000 de pacienți tratați cu succes de doctorul Ilizarov.

Contabilul Hudiakov, în vîrstă de 50 de ani, din Tiumen, care purtase cîrje 40 de ani, a părăsit nu de mult clinica sa ca un „nou născut", după cum se exprima el însuși.

Împreună cu el pleca și tînăra Natașa Vlasenko din Kiev. Din anul 1962, ea a încercat mereu să-și corecteze o luxație congenitală a șoldului, a suferit și cinci operații, dar fără nici un rezultat. La Kurgan, în 7 luni, a fost vindecată.

Astăzi, Kurganul a devenit o Mecca a ortopediei. Și această faimă nu este întîmplătoare.

Cît se zbat chirurgii pentru a reuși să sudeze oasele lungi, tubulare! Transplantează pe locul bolnav bucăți de os sănătos, introduc tije metalice, spițe, bat cuie. Rezultatele sînt contradictorii. Deseori, chiar pe locul unei fracturi așa-zise obișnuite se formează o pseud-artroză, o falsă articulație. Tratamentele și imobilizările îndelungate duc, de obicei, la atrofierea extremității bolnave, o fac mai scurtă și transformă pacientul într-un infirm.

Cauza deselor insuccese înregistrate în acest domeniu medical delicat, se datorează atît fixării incomplete a fragmentelor de os, cît și tratamentului făcut cu întîrziere. În realitate, nici tradiționalul ghips, nici extensia nu reușesc o îmbinare absolută a osului rupt. Fără să mai amintim de situația grea în care se găsește un bolnav cu fractură de șold, spre pildă. Întrebuințîndu-se o aparatură complicată de extensie, cu ghips de cele mai multe ori, bolnavul este imobilizat pentru multă vreme, fiind silit să stea într-o singură poziție, pe spate, cu un scripete la picior. Aceasta exercită o influență nefastă asupra psihicului pacientului. De aceea medicii au căutat alte căi de tratament.

Spre sfîrșitul anilor '40, în multe țări s-au făcut încercări pentru a se crea un fel de aparat de compresie, care să poată asigura o mai bună sudare a oaselor rupte. A fost foarte popular aparatul traumatologului englez John Charnley. Dar pînă la urmă s-a dovedit că el nu depășește o metodă asemănătoare, cunoscută încă din anul 1907, inventată de compatriotul său Hey Groves.

Ca și altele, acest aparat presupunea o imobilizare îndelungată în ghips și ațelă, fiind folosit doar după rezecția articulației genunchiului.

Ca și mai înainte, în traumatologia și ortopedia mondială domneau metodele extensiei și ghipsul, fiecare chirurg încercînd, după puterile sale, să îmbunătățească doar tehnica chirurgicală. În cazuri „speciale" se întrebuințau tot soiul de tije, cuie, materiale plastice, spițe etc.

Despre discreditarea acestui fel de intervenții, despre interesul tot mai scăzut pentru ele, au scris cu deosebită sinceritate, în anul 1958, ortopezii americani H.A. Sojeld, S. J. Blair și E. A. Millar.

Nou în principiu, aparatul universal, care a primit numele inventatorului său, G. Ilizarov, a fost conceput în anul 1951. Aparatul exclude cu desăvîrșire principiul extensiei, ghipsul și alte mijloace de imobilizare, scurtînd în același timp, timpul de vindecare.

Baza aparatului o constituie două inele metalice mobile, care se aplică, în ax, pe extremitățile fracturii. Fiecare inel are cîte o pereche de spițe subțiri de oțel, încrucișate în centru. În prealabil, spițele „îmbracă" fragmentele osului fracturat, după care le fixează puternic. Apoi, chirurgul unește inelele prin 3—4 articulații telescopice.

Bolnavul, cu aparatul pe picior, poate imediat după fixarea lui să meargă.

Dar să ne întoarcem la cazul lui Valeri Brumel.

Chiar a doua zi după operație, Valeri s-a sculat din pat; după zece zile mergea prin spital, urca etajele cu o singură cîrjă. După încă o săptămînă, pacientul a început un tratament ambulatoriu. După 30 de zile de la aplicarea mecanismului, a început sudarea osului tibial și pacientului i-a fost îngăduit să meargă doar cu sprijinul unui baston. În acel timp, îl vedeam vesel, surizător: împreună cu doctorul său el făcea zilnic o lungă plimbare în pădure, la 5 km de spital.

După 10 octombrie, asistentul lui Ilizarov, V. Lediaev, a început încet-încet să îndepărteze spițele. La 15 ale aceleiași luni, a fost scos unul din inele. La 17 octombrie, adică după 4 luni și 20 de zile, au fost scoase toate părțile aparatului.

În clinica lui Ilizarov se vindecă cu succes anomalii congenitale ale membrelor, pseud-artroze, fracturi grave și sechele ale diferitelor traumatisme. În total, chirurgul a elaborat aproximativ 70 de metode de vindecare cu ajutorul aparatului său. Sînt cunoscute destule exemple cînd membrele au fost lungite cu 20 de cm sau chiar mai mult.

Noua metodă are un mare viitor. La început, de problemele sudării oaselor și alungirii membrelor s-a ocupat, la Kurgan, un singur laborator special. Începînd din acest an o întreagă instituție științifică se dedică acestei munci — Filiala de ortopedie și traumatologie din Leningrad, a Academiei de științe din U.R.S.S., în frunte cu doctorul în științele medicale G. A. Ilizarov.

Antonin JUKOV
comentator A.P.N.

Traducere de **Al. SIMOC**

FINAL

Timp de o săptămînă, ziarul nostru a avut privilegiul de a oferi cititorilor o povestire-foileton despre viața unuia dintre cei mai desăvîrșiți atleți pe care l-a cunoscut omenirea: VALERI BRUMEL.

În jurul numelui său au fost țesute legende. Brumel a suportat teribilul supliciu de a deveni nemuritor, fiind încă în viață. Ceea ce este splendid, dar de loc ușor...

De obicei (și excepțiile constituie o... excepție), cronicarii care se încumetă să aștearnă pe hîrtie drumurile străbătute de campionii arenelor nu reușesc să se sustragă tributului greu al fabulației. Eroii lor sînt, în cele mai multe cazuri, elemente umane de excepție, personaje abstracte, supranaturale.

Confratele Aleksei Srebnițki, biograful lui Brumel, prieten intim și statornic — la bine și la rău — al recordmanului, a avut nu numai măiestria, dar și tăria profesională de a-l înfățișa pe cel mai bun săritor al lumii în ipostaza de OM, cu toate virtuțile și toate slăbiciunile care decurg din aceasta.

Brumel, după cum știți, se află angajat într-o luptă inegală cu destinul.

Brumel a suferit enorm și probabil că mai suferă.

Brumel a învățat, pe drumul Golgotei sale, cît de efemere sînt sentimentele parafate, de obicei, cu ceruri perene: recunoștința, prietenia, dragostea.

Brumel rămîne un simbol. Un simbol al perseverenței, al speranței, al disperării, al încrederii...

Folosind o lozincă mult utilizată — și tocmai de aceea demonetizată — am fi putut spune că acest serial s-a publicat cu scopul ca pionierii, de pildă, să învețe din tăria și stoicismul cu care un sportiv a reușit să înfrunte o infirmitate.

Eroare! Povestirea lui Srebnițki a văzut lumina tiparului fiindcă ea reprezintă, după părerea noastră, un exemplu tipic pentru specia umană. Faptul că accidentul acela l-a s-a întîmplat lui Brumel este doar o nefericită coincidență.

Iubitorii sportului află că încercările la care viața a hotărît să-l supună pe campion nu s-au terminat. Iată că acum două zile el s-a aflat din nou printre bisturie și foarfece. Încă o operație, se adaugă la multe altele, de data aceasta, însă, la piciorul său sting, valid.

„Serialul Brumel" la sfîrșit cu prezentarea marelui vraci care l-a readus pe atlet în familia mult zbuciumată a performerilor. Am socotit de cuviință să-i acordăm și doctorului un capitol. Socotim că n-am făcut rău.

Valeriu CHIOSE

CLASAMENTELE LA „A" ȘI „CUPA SPORTUL"

DIVIZIA A

MASCULIN

1. Steaua	13	11	2	1141—921	24
2. Dinamo	13	11	2	1036—872	24
3. „U" Tmș.	13	10	3	1004—946	23
4. „U" Cluj	13	10	3	908—859	23
5. Rapid	13	6	7	990—969	19
6. Poli. Buc.	13	6	7	870—850	19
7. IEFS	13	6	7	873—888	19
8. ICHF	13	6	7	939—1004	19
9. Comerțul	13	4	9	881—952	17
10. Poli. Bv.	13	4	9	867—1041	17
11. Poli. Gl.	13	3	10	943—944	16
12. Voința Buc.	13	1	12	847—1013	14

FEMININ

1. Poli. Buc.	10	10	0	803—536	20
2. Rapid	10	9	1	673—517	19
3. IEFS	10	7	3	626—565	17
4. Crișul	10	5	5	570—583	15
5. Mureșul	10	5	5	560—531	15
6. Constructorul	10	4	6	495—502	14
7. Voința Bv.	10	4	6	561—622	14
8. ASA Cluj	10	4	6	597—727	14
9. Progresul	10	2	8	539—621	12
10. „U" Cluj	10	0	10	486—713	10

„CUPA SPORTUL"

1. Steaua 123 p
2. Dinamo 104 p
3. „U" Cluj 93 p
4. „U" Tmș. 88 p
5. Poli. Buc. 68 p
6. Rapid 64 p
7. IEFS 62 p
8. ICHF 55 p
9—10. Comerțul 44 p
Poli. Gl. 44 p
11. Poli. Bv. 36 p
12. Voința 4 p

sportul în lume

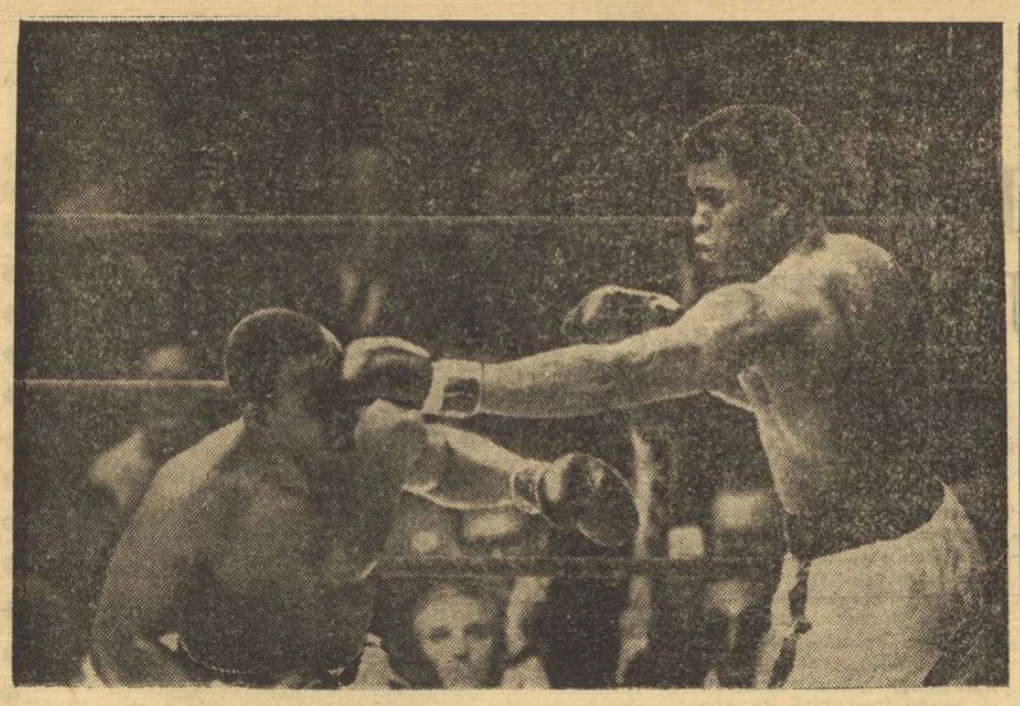

Cine ar fi crezut? In primul rînd, Liston nu și-ar fi închipuit că pumnii lui Cassius Clay îl vor scoate din luptă, așa cum a făcut el cu alții...

DE LA JOHN SULLIVAN LA JOE FRAZIER

O dată cu K.O.-ul care a pus capăt meciului dintre Joe Frazier și Jimmy Ellis, a luat sfîrșit, măcar din punct de vedere al evidenței oficiale, comedia care exista în boxul profesionist, la categoria grea, unde atît Frazier cît și Ellis se prezentau cu cartea de vizită de „campion mondial". Asta fără a mai vorbi de cel de al treilea campion mondial, la toate categoriile, cel veritabil, Cassius Clay, deposedat în mod arbitrar, în 1967, de titlul pe care îl cucerise și îl apărase cu atîta brio. Lui Clay, probabil că nu i se va reda niciodată coroana furată. Dar, poate că, într-o zi — și nu atunci cînd va fi prea tîrziu — va căpăta măcar dreptul de a-și măsura forțele cu cel ce ocupă acum tronul de pe care el a fost înlăturat. ABIA ATUNCI, SE VA PUTEA VORBI DESPRE ADEVĂRATUL CAMPION MONDIAL LA TOATE CATEGORIILE.

Deocamdată, să-i acordăm onorurile cuvenite lui Joe Frazier, care apare ca al 24-lea campion mondial, pe lista inaugurată cu 81 de ani în urmă, de John L. Sullivan.

Născut la 12 ianuarie 1944, Frazier și-a cîștigat întîi existența ca muncitor la căile ferate și apoi la abatoarele din Philadelphia. Începînd să practice boxul, el s-a remarcat foarte repede, ajungînd în lotul olimpic al boxerilor americani, ce se pregăteau pentru Tokio. Omul nr. 1 din acest lot — cel puțin pentru selecționeri — era însă colosul Buster Mathis care, cu cele 130 de kilograme ale sale, trebuia să-și spulbere toți adversarii. De aceea, vestea că acesta s-a accidentat la un antrenament, a produs o mare amărăcine în cercurile pugilistice americane. Medalia de aur era acum în pericol! Trimis, în locul lui Mathis, la Tokio, Joe Frazier îl suplinește însă cu succes, cucerind titlul olimpic. Mai tîrziu, **ca profesionist, el nu cunoaște înfrîngerea (24 de întîlniri, 24 de victorii, dintre care 21 prin K.O.), printre „victimele" sale numărîndu-se Manuel Ramos, George Chuvallo, Oscar Bonavena, Jerry Quarry și chiar „uriașul" Buster Mathis, cărula într-un fel avea să-i mulțumească că pentru medalia de aur de la Tokio...**

Așadar, Joe Frazier este al 24-lea campion mondial la toate categoriile din istoria boxului. Cine sînt ceilalți 23?

Evidența începe cu **JOHN L. SULLIVAN**, care, **la 6 iulie 1889, l-a învins la puncte, după... 75 de reprize, pe Jake Kilrain.** A fost ultimul meci disputat cu pumnii goi, de-aci înainte boxerii luptînd, ca și în zilele noastre, cu mănuși. La 3 septembrie 1892, Sullivan pierde titlul, fiind învins la puncte, după 21 de reprize, de **J. CORBETT.** Următorul campion mondial este **BOB FITZIMONS**, care la 17 martie 1897 îl întrece la puncte pe Corbett, după 14 reprize. Ușor ca greutate — de fapt era un mijlociu — Fitzimons nu poate decît să ducă pînă la sfîrșit meciul disputat la 8 iunie 1899, cu **J. JEFRRIES**, pierzînd însă la puncte, după 11 runduri. Jeffries, după ce își va pune titlul în joc de 5 ori se va retrage din ring, succesorul său, la 3 iulie 1905, fiind **MARVIN HART** (victorie prin k.o., în repriza a 12-a, asupra lui Jack Root). După 7 luni, la 23 februarie 1906, apare un nou campion mondial, în persoana lui **TOMMY BURNS**, după victoria la puncte obținută la sfîrșitul a 20 de reprize, asupra lui Hart. La 26 decembrie 1908, **JACK JOHNSON** preia sceptrul, învingîndu-l pe Burns, la puncte, în 14 reprize. „Domnia" lui Johnson ține pînă la 15 aprilie 1915, cînd **JESS WILLARD** îi pune capăt, printr-un k.o. în repriza a 26-a. Cu Jess Willard, care deține titlul pînă în 1918, se încheie perioada din box socotită a pionieratului.

Următoarea perioadă, a supercampionilor, este inaugurată de JACK DEMPSEY, la 4 iulie 1919, Jess Willard fiind făcut k.o. în rundul 4. Dempsey deține titlul pînă la 23 septembrie 1926, cînd este învins la puncte, în 10 reprize, de GENE TUNNEY. Titlul rămas apoi vacant este disputat la 12 iunie 1930, de MAX SCHMELLING și Jack Sharkey. Primul învinge prin descalificare, în repriza a 4-a. Reîntîlnirea dintre ei (la 21 iunie 1932), dă cîștig de cauză lui SHARKEY, învingător la puncte după 15 reprize. Apoi, la 29 iunie 1933, Sharkey pierde titlul în fața lui PRIMO CARNERA (k.o. în rundul 6). Următorul campion, la 14 iunie 1934, este **MAX BAER**, care îl scoate din luptă pe Carnera, în repriza a 11-a. După un an, la 13 iunie 1935 Baer este învins la puncte, în 15 reprize de **JIMMY BRADDOCK.** Învingătorul acestuia (k.o. în repriza a 8-a, la 22 iunie 1937) va fi **JOE LOUIS**, care va deține titlul de campion mondial timp de 12 ani. Pentru titlul declarat apoi vacant, **EZZARD CHARLES** întrece la puncte, după 15 reprize, pe Joe Walcott (22 iunie 1940). Dar **JOE WALCOTT** se revanșează, la 18 iulie 1951: k.o. în repriza a 7-a. Pe lista campionilor apare apoi **ROCKY MARCIANO** (victorie prin k.o., în repriza a 13-a, asupra lui Walcott, 23 septembrie 1952). La 27 aprilie 1956, Marciano părăsește ringul, neînvins, titlul intrînd în mîinile lui **FLOY PATTERSON** care, la 26 noiembrie 1956, îl învinge prin k.o., în repriza a 5-a, pe Archie Moore. La 26 iunie 1959 Patterson pierde titlul în fața lui **INGEMAR JOHANSON** (k.o. în repriza a 3-a), pentru a-l recîștiga la 20 iunie 1960 (k.o. în repriza a 5-a).

Evenimentele ulterioare sînt binecunoscute. La 25 septembrie 1962, **SONNY LISTON** îl face k.o. pe Floyd Patterson, în prima repriză (în meciul revanșă se înregistrează același rezultat). Supremația acestuia durează însă mult mai puțin decît s-ar fi crezut, la 25 februarie 1964 Liston fiind făcut k.o. în repriza a 7-a, de către **CASSIUS CLAY.** (Dîndu-i revanșa, Clay l-a învins din nou pe Liston, de data aceasta prin k.o. în repriza I).

Și acum, **JOE FRAZIER.** Pentru cît timp? Poate numai pînă la întîlnirea cu Cassius Clay...

Jack BERARIU

Trimisul nostru special, **HRISTACHE NAUM**, transmite:

ROMÂNIA DEBUTEAZĂ ASTĂZI ÎN CEL MAI MARE TURNEU FEMININ DE HANDBAL AL ANULUI

BERLIN, 3 (prin telefon). O iarnă grea, cu zăpadă viscolită și ger aspru, a întîmpinat în capitala R. D. Germane pe handbalistele din echipa reprezentativă a țării noastre, care au sosit aici pentru a participa la un important turneu internațional. Formația română a ajuns luni după-amiază pe aeroportul berlinez Schönefeld, după o călătorie aeriană de aproape 7 ore (în loc de două ore și 15 min!), turboreactorul TAROM-ului fiind obligat să facă o escală prelungită la Praga, pentru că pistele de aterizare ale Schönefeldului n-au putut fi deschise multă vreme din cauza timpului nefavorabil.

După o noapte petrecută la Berlin, echipa a plecat cu un autocar la Neubrandenburg, o localitate situată la 150 km, la jumătatea drumului spre Rostock, aproape de Marea Baltică. Un traseu pitoresc printr-o regiune de lacuri și păduri, dar un nou drum obositor, pentru că, din aceleași motive, în loc de două ore, călătoria a durat cinci. S-a ajuns însă cu bine în orășelul care va găzdui prima serie a acestui turneu de amploare organizat de federația de specialitate din R. D. Germană. Aici se vor întîlni reprezentativele naționale ale **Danemarcei, Poloniei, României și R. D. Germane.** Cealaltă serie este programată la **Potsdam** și cuprinde selecționatele **Iugoslaviei, Cehoslovaciei, Bulgariei** și formația secundă a **R. D. Germane**, care a înlocuit — în ultimul moment — reprezentativa U.R.S.S.

Cu toată această lipsă, se poate spune că la Neubrandenburg și la Potsdam s-a adunat floarea handbalului feminin care își dispută un **campionat mondial neoficial.**

Desigur, prima serie, cea din care facem și noi parte, este mult mai puternică, avînd în vedere că după clasamentul sezonului 1969 — R. D. Germană se află pe primul loc, România pe al doilea și Danemarca pe al patrulea; toate trei emițînd pretenții justificate la cea mai înaltă treaptă a podiumului. În serii se va juca sistem turneu, timp de trei zile. Apoi, după o zi de pauză (sîmbătă) urmează **finalele** care vor avea loc duminică la **Berlin** în „Werner Seelenbinder Halle".

La ora la care telefonez, handbalistele românce au și efectuat un antrenament de acomodare. Lotul reprezentativei României este alcătuit din 15 jucătoare: Irina Naghi Climovschi, Lucreția Anca, Elisabeta Simo (portari), Aneta Schramko, Maria Magyari, Elena Dobirceanu, Rozalia Sos, Iulia Nedelcu, Cristina Metzenrath, Aurelia Costandache, Simona Arghir, Constantina Ilie, Petruța Băicoianu, Tereza Szekely și Magda Micloș (jucătoare de cîmp). Antrenor: prof. Valeriu Gogîltan. Din **programul competiției** desprindem: **miercuri**, de la ora 21.15 (ora României), **România — Danemarca; joi**, de la ora 21.15, **România — Polonia; vineri**, de la ora 21.15, **România — R. D. Germană.**

Imagine de pe pista de gheață de la Wisconsin: proaspăta campioană mondială a patinatoarelor de viteză, olandeza **Attje Kuelens-Deejstra**, *încadrată de celelalte două medaliate —* **Stien Kaiser** *(Olanda) și* **Sigrid Sundby** *(Norvegia).*

Telefoto A. P. AGERPRES

Mișcarea sportivă românească oferă o experiență valoroasă

(Urmare din pag. 1)

ambelor părți, se încadrează în sfera relațiilor prietenești mereu mai strînse și mai fructuoase ce leagă nu numai mișcarea sportivă românească de cea iugoslavă, ci și — pe un plan mult mai larg — cele două țări ale noastre.

— Care au fost principalele momente ale vizitei?

— Din programul foarte interesant pe care ni l-au asigurat gazdele noastre și care ne-a făcut deosebit de plăcută șederea în țara dv. sînt de menționat, în primul rînd, convorbirile purtate cu președintele Anghel Alexe și cu ceilalți conducători ai mișcării sportive din țara dv. Ni s-a oferit, apoi, posibilitatea efectuării unor vizite deosebit de instructive pentru noi la Centrul de cercetări științifice în domeniul educației fizice și sportului și la Școala sportivă nr. 2 din București, la clubul Petrolul din Ploiești, la clubul Steagul roșu și la Consiliul sportiv județean Brașov. Am vizitat, de asemenea, bazele sportive din frumoasa stațiune montană Poiana Brașov, unde am avut și prilejul să asistăm la o foarte reușită competiție, tinerească prin excelență, „Săniuța de argint".

— Convorbirile la care v-ați referit au cuprins, probabil, un cerc larg de probleme. Ați putea aminti cîteva dintre ele?

— Tema generală a acestor convorbiri a constituit-o, după cum este ușor de bănuit, dezvoltarea — ce corespunde dorințelor ambelor părți — relațiilor dintre mișcările noastre de educație fizică și sport. Discuțiile avute cu gazdele noastre au abordat mai multe aspecte ale acestor relații și, cu satisfacție, putem remarca spiritul de deplină înțelegere în care au decurs ele. AM DAT, ASTFEL, O FORMĂ DEFINITIVĂ CALENDARULUI PE ANUL 1970, ÎMBOGĂȚINDU-L CU NOI ACȚIUNI (ÎNTRE CARE FIGUREAZĂ ȘI PARTIDA AMICALĂ DE FOTBAL ROMÂNIA—IUGOSLAVIA, CE VA AVEA LOC LA 6 MAI LA BUCUREȘTI). *In acord cu partea română am stabilit, de asemenea, modalitățile pentru un schimb mai intens de delegații sportive din localitățile situate în zonele de frontieră.*

În altă ordine de idei, țin să subliniez că în timpul convorbirilor noastre ne-am împărtășit reciproc punctele de vedere asupra problemelor actuale și stringente ale sportului internațional (îndeosebi cele legate de mișcarea olimpică), constatînd că ele sînt fie identice, fie foarte apropiate.

— Cu ce impresii rămîneți din tot ceea ce ați putut vedea în timpul șederii în țara noastră?

— **Fără să exagerez, pot afirma că impresiile cu care eu și colegii mei plecăm din România sînt excelente. Știam și înainte de a veni în țara dv. că aici se lucrează intens, că se depun eforturi remarcabile în domeniul educației fizice și sportului, dar cele văzute și auzite în timpul vizitei noastre ne-au impresionat în mod deosebit. Este limpede acum pentru noi că *performanțele înalte realizate de sportivii români pe plan internațional nu sînt întîmplătoare, că ele au un *fundament solid.* N-aș vrea să fac pe profetul, însă *am convingerea că și în viitor sportul românesc va cuceri noi asemenea lauri. Pledează în favoarea acestei perspective GRIJA CARE SE ACORDĂ, PE PLAN NAȚIONAL, TINEREI GENERAȚII. EXISTENȚA UNEI CONCEPȚII CLARE ASUPRA SARCINILOR EDUCAȚIEI FIZICE, SPRIJINUL PE CARE MIȘCAREA SPORTIVĂ DIN ȚARA DV. ÎL PRIMEȘTE DIN PARTEA STATULUI ROMÂN și care, după cîte mi s-a spus, este foarte substanțial, buna pregătire a cadrelor de antrenori și tehnicieni, baza materială de care dispuneți și care se dezvoltă continuu, seriozitatea cu care se muncește.*

Venind în România, noi am fost interesați, în primul rînd, să cunoaștem modul cum este rezolvată la dv. problema educației fizice și sportului de masă. Din cele ce am putut vedea ne-am dat seama că aveți o experiență valoroasă, atît sub aspect organizatoric, cît și din alte puncte de vedere. *Am fost, îndeosebi, foarte plăcut impresionați de ceea ce se face în mediul școlar pentru răspîndirea educației fizice și sportului. În acest sens, vizita efectuată la Școala sportivă nr. 2 din București a devenit foarte instructivă pentru noi.*

O foarte bună impresie a făcut asupra noastră și activitatea care se desfășoară la Centrul de cercetări științifice în domeniul educației fizice și sportului. Am luat cunoștință cu viu interes despre preocupările colectivului de aici în privința sociologiei sportive și cred că s-ar putea realiza un fructuos schimb de experiență cu cercetătorii de la noi, pe care îi preocupă, de asemenea, aceste probleme.

În timpul vizitei în orașul Brașov am avut posibilitatea să ne dăm seama de legătura strînsă care există în țara dv. între sport și turism, ca și de accentul care se pune pe activitatea voluntară în domeniul sportiv. Festivitatea de premiere a unor activiști nesalariați, la care am avut prilejul să asistăm în timpul vizitei la consiliul sportiv județean, ne-a dovedit că și la dv., ca și la noi, există mulți oameni a căror pasiune pentru sport poate fi valorificată cu excelente rezultate.

În concluzie, vizita în România ne-a pus în contact cu o experiență pozitivă sub multiple aspecte, pe care ne vom strădui să o împărtășim și să o aplicăm și la noi.

— Ce ați dori, în încheierea discuției noastre, să transmiteți sportivilor români?

— Că le doresc succese tot mai mari în viitor și că sportivii iugoslavi îi vor primi întotdeauna în mijlocul lor ca pe adevărați și sinceri prieteni.

Prima dintre cele 16 competitoare ale Campionatului mondial cunoscută chiar înaintea preliminariilor: Mexic, echipa țării gazdă

Ancheta internațională a ziarului «sportul»

Preludiu la «EL MUNDIAL '70»

MEXIC

● NU-I DE-AJUNS SĂ FII OBIȘNUIT CU ALTITUDINEA (CAZUL TOLUCA) ● NIMIC, DEOCAMDATĂ, DESPRE CAMPIONAT ● CE A ARĂTAT TURNEUL HEXAGONAL ● REÎNTOARCEREA LUI TRELLES

1. Este necesară aclimatizarea? Ce măsuri luați pentru a o realiza în cele mai bune condiții?

2. În vederea participării la turneul final, veți întrerupe campionatul?

3. Ați prevăzut un plan special de pregătire pentru jucătorii din lot?

1 Altitudinea — își poate închipui pe bună dreptate cititorul din România — ar trebui să nu mai constituie o problemă pentru fotbaliștii mexicani. pentru că ei joacă în mod curent pe stadioane aflate la peste 2 000 metri și chiar mult mai sus (cînd trebuie să susțină, de exemplu, un meci cu formația din Toluca). Dar, aproape de Toluca! În anul olimpiadei mexicane — cînd lumea sportului era frămîntată de neliniștile și îndoielile medicilor sau ale biologilor în legătură cu comportarea concurenților olimpici în condițiile altitudinii la care se află Ciudad de Mexico — s-a scris destul de mult despre 11-le din Toluca. Se spunea atunci că această echipă coboară într-un irezistibil picaj asupra titlului de campioană a Mexicului, că pe teren propriu este cvasi-imbatabilă ș.a.m.d. Toluca își domina adversarii în fieful său alpin (2680 m. alt.) nu atît prin valoarea jucătorilor, cît prin efectele altitudinii care grevau serios asupra potențialului de joc al oaspeților. Iureșul fotbaliștilor din Toluca nu a durat, însă, prea mult, așa încît au trebuit să se mulțumească cu un rol secund în campionat. Exact cum s-a întîmplat și în campionatul din 1969 pe care — paradoxal — l-a cîștigat echipa de la cea mai joasă altitudine, Guadalajara.

Altitudinea continuă să rămînă o problemă... cu multe necunoscute așa că medicii sau biologii mai au de descifrat din tainele ei.

Revenind la pregătirea fotbaliștilor mexicani pentru turneul final al Campionatului mondial trebuie să vă spun că ei fac un stagiu de altitudine la *Centro Deportivo Altitudinal* (denumire lesne de înțeles și de români), o modernă bază sportivă situată pe șoseaua Ciudad de Mexico — Toluca. Aflați la numai cîteva zeci de km de capitală, fotbaliștii pot veni oricînd pe unul din stadioanele orașului ca să susțină jocuri de antrenament sau meciuri-test în conformitate cu programul stabilit. De reținut că începînd de la 1 martie, marele Stadio Azteca va fi închis timp de 45 zile pentru a i se schimba complet gazonul. El va fi gata la 15 mai și va putea găzdui în bune condiții jocurile grupei în care mexicanii vor evolua alături de fotbaliștii sovietici, de belgieni și cei din El Salvador.

2 În privința campionatului care trebuie să înceapă nu s-a luat încă nici o hotărîre. Se preconiza ca echipele care au jucători în lot să abordeze competiția apelînd la rezerve, ceea ce nu i-a încîntat pe conducătorii cluburilor respective.

3 Pregătirile au început în preajma turneului hexagonal care după cum se știe s-a încheiat cu victoria formației iugoslave Partizan.

Turneul a arătat că echipa noastră este în curs de închegare și că are posibilități să facă față onorabil adversarilor din turneul final al C.M. S-au înregistrat, totuși, unele deficiențe în compartimentul atacului (insuficient de eficace) și în ceea ce privește condiția fizică. Au lăsat o bună impresie îndeosebi: Borja, Pena, Calderon și Munguia.

În programul meciurilor-test figurează o serie de întîlniri interesante, care pot oferi date utile antrenorului principal Raul Cardenas. Astfel, selecționabilii mexicani au perfectat două jocuri cu Peru (la Lima și Ciudad de Mexico), cu Suedia (două partide în Mexic), cu Argentina (tot în Mexic). Se duc, totodată, tratative pentru două întîlniri cu echipa Cehoslovacia (de asemenea, în Mexic).

Apoi, vor urma meciurile oficiale pe care Cardenas le privește cu mult realism „chiar dacă se zice că mingea e rotundă și că orice e posibil" — cum spune el, pentru că „nu trebuie să ne facem prea multe iluzii în fața unor echipe ca Anglia, Italia, R.F. a Germaniei sau Brazilia".

Revenirea fostului antrenor Ignacio Trelles (concediat anul trecut) în funcția de consilier tehnic va atrage — se pare — o restructurare a planului de antrenament și totodată o revizuire a listei celor selecționați. Trelles este partizanul reducerii intensității antrenamentelor și a cantonamentelor prea dese, considerînd că acestea sînt epuizante și dăunătoare din punct de vedere psihic.

Pedro RAMIROS

ANTONIO CARBAJAL, fostul portar al echipei mexicane, deținătorul recordului de participări la C.M. va avea, acum, un rol oficial: va aduce cupa Jules Rimet pe Stadio Azteca

La Panama

ATLEȚII CUBANEZI SE REMARCĂ

La Ciudad de Panama au continuat întrecerile jocurilor sportive ale Americii Centrale și Caraibilor. Iată principalele rezultate la atletism: 100 m — Montes (Cuba) 10.2; 400 m garduri — Juan Garcia (Cuba) 50,6; 3 000 m obstacole — Hector Villanueva (Mexic) 8:52,6 (pe locul doi s-a clasat fratele său Antonio Villanueva cu 8:53,2). Disc — Canizares (Cuba) 56,04 m. În semifinalele probei de 100 m plat femei cubaneza Miguelina Cobian a obținut timpul de 11,2.

NAPALKOV L-A ÎNVINS DIN NOU PE WIRKOLA

HELSINKI, 3 (Agerpres). Cunoscutul săritor cu schiurile Gari Napalkov (U.R.S.S.), dublu campion mondial, a terminat învingător în concursul internațional de la Lahti (Finlanda). El a totalizat 210,8 puncte (cele mai bune sărituri au măsurat 75,5 și 78,5 m), fiind urmat în clasament de Björn Wirkola (Norvegia) — 205,1 puncte, Koba Țakadze (U.R.S.S.) — 200,6 puncte și Rudolf Hoehnl (Cehoslovacia) — 198,5 puncte. Proba masculină de 50 km fond a fost cîștigată de finlandezul Teuvo Hatunen, cronometrat în 2h 47:19, iar în proba feminină de 10 km fond pe primul loc s-a clasat Helena Takalo (Finlanda) cu timpul de 34:29.

ÎNTRECERI PENTRU „CUPA KURIKKALA"

În stațiunea La Clusaz (Franța), au continuat întrecerile tradiționalei competiții internaționale de schi (probe nordice) pentru „Cupa Kurikkala". Proba masculină de ștafetă 4x10 km a revenit echipei Italiei (Lombard, Nones, Blanc, Kinstner) cu timpul de 1h 54:54,2. Pe locurile următoare s-au clasat R. F. a Germaniei — 1h 55:55,6 și Cehoslovacia — 1h 57:03,9.

STANEF A CÎȘTIGAT TROFEUL „RINGUL DE AUR"

ZAGREB, 3 (prin telefon). La concursul internațional tradițional „Ringul de aur", boxerii români au cucerit publicul prezent, dovedind, prin evoluțiile lor, înalte cunoștințe tehnice.

În cadrul categoriei până, tînărul bucureștean CONSTANTIN STANEF A OBȚINUT ÎN FINALA COMPETIȚIEI O FRUMOASĂ ȘI APLAUDATA VICTORIE, ÎN URMA CĂREIA JURIUL I-A DECERNAT TROFEUL „RINGUL DE AUR". El l-a întîlnit pe cunoscutul pugilist din Pola, Șarar Zlatko, pe care l-a învins, prin k.o., în repriza a doua. Și ceilalți pugiliști din România au evoluat la un nivel superior. Ilie Dascălu l-a învins, în limitele categoriei grea, pe tenacele pugilist iugoslav Vukușici. Nicolae Păpălău și Gabriel Pometcu, deși au fost învinși, au lăsat o bună impresie celor 2 000 de spectatori prezenți în sala Trešnevka. Primul a pierdut la puncte, în fața cunoscutului puncheur Zvonko Vujin, iar cel de al doilea a fost învins de către Mircovici.

Ivo GORAN

TELEX

Cu prilejul unui concurs atletic de sală, disputat la Leverkusen, vest-germanul Günther Nickel a stabilit cea mai bună performanță mondială pe teren acoperit în proba de 50 m garduri cu timpul de 6.2. În cursa de 50 m plat, victoria a revenit aceluiași atlet, cu performanța de 5.5.

■

Cupa Challenge de tenis rezervată profesioniștilor, continuă simbătă la Sydney și va opune pe australianul Roy Emerson spaniolului Andres Gimeno. Emerson s-a calificat pentru această etapă învingînd la Los Angeles cu 7—5, 4—6, 7—5, 6—4 pe Ken Rosewall, în fața a 10 800 spectatori.

■

Proba masculină de slalom special din cadrul concursului de schi de la Chamonix a fost cîștigată de sportivul elvețian Andreas Sprecher, cronometrat în cele două manșe cu timpul total de 93.01. L-au urmat francezul Jean Pierre Augert — 96,09 și italianul Pierlorenzo Clataud — 96,70.

■

La Adelaide (Australia) s-au încheiat campionatele mondiale la clasa „F.D." („Olandezul Zburător"). Titlul a fost cucerit pentru a treia oară consecutiv de velistul englez R. Pattison, care, după disputarea a șapte regate, a totalizat 21,7 p. El a fost urmat de Truett (Anglia) — 26 p, Whithworth (Australia) — 40,7 p și Smale (Noua Zeelandă) — 48,7 p. Ultima regată a fost cîștigată de Whithworth.

■

În meci retur pentru „Cupa campionilor europeni" la baschet masculin, formația italiană Ignis Varese a învins cu 75—74 (37—35) pe Steaua Roșie Belgrad. În primul meci, italienii cîștigaseră cu 99—66.

■

Campionatul de șah al Poloniei a fost cîștigat de E. Kostro cu 10½ p, urmat la 1½ p de Adamski

NEPELA IL CONDUCE PE WOOD!

În sala Tivoli din Ljubljana au început întrecerile pentru titlurile mondiale la patinaj artistic. În proba individuală masculină, după primele 3 figuri obligatorii, conduce patinatorul cehoslovac Andrej Nepela **cu 526,3 puncte, urmat de** Tim Wood **(S.U.A.) — 524,7 p,** Günther Zöller **(R.D.G.) — 504,2 p,** Patrick Pera **(Franța) — 499,9 p.**

KOLOTOV (cat. semigrea) ridică 515 kg

MOSCOVA, 3 (Agerpres). — Halterofilul sovietic Vasili Kolotov a realizat o excelentă performanță la campionatele asociației „Trud". Kolotov a ridicat, în limitele categoriei semigrea, 515 kg la cele trei stiluri întrecînd cu 2,5 kg recordul unional deținut de Jan Talts. Anul trecut, Kolotov a evoluat la categoria mijlocie și a fost campion al țării.

Tiparul: I. P. „Informația", str. Brezoianu nr. 23—25, București

PROLETARI DIN TOATE ȚĂRILE, UNIȚI-VĂ!

Redacția și administrația: str. Vasile Conta nr. 16, tel. 11.10.05 interurban 72 și 286. Telex sportrom buc. 180.

sportul

4 pagini 30 bani

Anul XXV — Nr. 833 (6267) ZIAR AL CONSILIULUI NAȚIONAL PENTRU EDUCAȚIE FIZICĂ ȘI SPORT Joi 5 martie 1970

Duel spectaculos pentru minge între Năsturescu și Broșovschi în meciul amical de ieri, dintre Rapid și U.T.A.

● Rezultatele meciurilor amicale de ieri
● Rubrica „BALONUL E ROTUND"
● Alte știri și comentarii de fotbal

în pag. a 3-a

Concursul republican de sală la tenis
DUBLU SUCCES AL FRAȚILOR MARCU

În sala sporturilor din Hunedoara s-au desfășurat întrecerile concursului republican de tenis pe teren acoperit. La categoria seniorilor, primul loc a fost ocupat de dinamovistul bucureștean **Viorel Marcu**, care a lăsat în urmă, în ordine, pe **Viorel Sotiriu** (Știința București), **Iosif Kerekes** (Steagul roșu Brașov) și **Dumitru Hărădău** (Steaua). La juniori, pe primele patru locuri s-au clasat: 1. **Traian Marcu** (St. roșu), 2. **Gabriel Neacșu**, (St. roșu), 3. **Dan Nemeș** (Progresul București), 4. **Petre Almăjan** (Construcții București). Iată și rezultatul finalei în proba de dublu masculin: **Codin Dumitrescu, Viorel Marcu** — Iosif Kerekes, Constantin Popovici 6—5, 4—6, 6—4.

MIRCEA IOANID — corespondent

Sion își publicitează candidatura

Marți după-amiază, în saloanele hotelului Athénée Palace, Comisia de presă a Comitetului de candidatură a orașului elvețian Sion pentru Jocurile olimpice de iarnă din 1976 a oferit o recepție în cinstea ziariștilor români și străini acreditați la Campionatul mondial de hochei pe gheață (grupa B) de la București. Oficiul de gazdă l-a îndeplinit cu dezinvoltură cunoscutul comentator sportiv elvețian Lelio Rigassi, director al oficiului de turism din stațiunea de sporturi de iarnă Montana-Crans. A asistat amabasadorul Elveției, Charles-Albert Dubois. A fost, de asemenea, prezent Marin Birjega, vicepreședinte al C.N.E.F.S.

„MINUNEA" DE LA LJUBLJANA NU S-A MAI REPETAT

ECHIPA DE HOCHEI A ROMÂNIEI RETROGRADEAZĂ ÎN GRUPA „C"!

ASTĂZI, ULTIMELE JOCURI

Astăzi se încheie întrecerile competiției hocheistice din cadrul grupei B—1970, dar de pe acum, înaintea ultimei etape, se cunosc formația cîștigătoare și cele două echipe care vor retrograda. Întîlnirile programate pe patinoarul „23 August" sînt totuși importante pentru definitiva așezare a participanților, de la locul doi în jos.

DE N-AR FI FOST REPRIZA A III-a!..

R. F. a GERMANIEI — ROMÂNIA 5-2 [0-1, 1-0, 4-1]

Nu știm care este cel mai fin oțel, dar socotim că dacă spectatorii de ieri ar fi avut nervii făcuți din acest cel mai fin oțel el tot n-ar fi rezistat. Spunem aceasta deoarece credem că puține sînt întîlnirile sportive care să solicite într-o asemenea măsură nervii privitorilor ca meciul dintre hocheiștii români și vest-germani, care a deținut — fără nici o exagerare — toate atributele unui veritabil derby.

Conștienți de faptul că rămînerea lor în grupa B depinde de fiecare punct posibil a mai fi cîștigat în ultimele două partide, hocheiștii noștri au făcut miercuri dimineață cel mai bun meci al lor din actuala competiție. Ei și-au surprins pur și simplu adversarii, printr-o dîrzenie pe care n-au arătat-o în nici una dintre partidele anterioare, printr-o circulație rapidă a pucului, prin agresivitatea atacului și printr-o apărare mai fermă decît de obicei. Jucătorii români au supus poarta lui Kehle unei presiuni foarte puternice și doar șansa lui și nesansa noastră a făcut ca scorul să nu fi luat proporții la încheierea primei reprize, cînd tabela de marcaj a arătat numai 1—0 pentru echipa României. Și în următoarele 20 de minute inițiativa a aparținut tricolorilor, dar din nou Kehle s-a dovedit de netrecut. Cu 33 de secunde mai înainte ca sirena să fi marcat terminarea timpului de joc, la un angajament în apropierea porții vest-germane, fundașii tricolori (prost plasați) sînt surprinși pe poziții avansate de un contraatac advers și — spre disperarea spectatorilor, dar mai cu seamă a coechipierilor — scorul devine egal: 1—1. Un rezultat de egalitate, posibil după felul în care s-au des-

Cronici de **Romeo VILARA**

(Continuare în pag. a 2-a)

CLASAMENT

1. S.U.A.	6	6	0	0	58— 8	12
2. R.F.G.	6	5	0	1	31—13	10
3. NORVEGIA	6	3	2	1	26—25	8
4. JAPONIA	6	3	1	2	29—26	7
5. IUGOSLAVIA	6	2	1	3	22—21	5
6. ELVEȚIA	6	2	0	4	19—19	4
7. ROMÂNIA	6	1	0	5	15—36	2
8. BULGARIA	6	0	0	6	9—61	0

PROGRAMUL ZILEI

Ora 9,00 **Iugoslavia — Japonia**
Ora 11,30 **S.U.A. — Elveția**
Ora 15,00 **R.F.G. — Norvegia**
Ora 17,30 **Bulgaria — România**

Minutul 10,35 din prima repriză, atunci cînd echipa română conducea cu 1—0, iar banca penalizaților găzduia doi atacători vest-germani. De acest moment n-am știut, însă, să profităm...

NĂSTASE ȘI ȚIRIAC AU DEBUTAT VICTORIOȘI LA HAMPTON

ILIE NĂSTASE

In primul tur al probei masculine de simplu din turneul de tenis pe teren acoperit de la Hampton (statul Virginia), Năstase l-a întrecut cu 6—3, 7—9, 8—6 pe australianul Addison, iar Țiriac a dispus cu 8—6, 6—4 de indianul Lall. Alte rezultate: Ashe (S.U.A.) — Battrick (Anglia) 6—3, 6—0; Smith (S.U.A.) — Parun (Noua Zeelandă) 8—6, 6—8, 11—9; Richey (S.U.A.) — Carmichael (Australia) 6—2 6—3.

Trimisul nostru special la C. M. de handbal, CĂLIN ANTONESCU, transmite:

SĂ SPERĂM CĂ HANDBALIȘTII NOȘTRI SE VOR LĂSA DE GLUME

PARIS, 4 (prin telefon). Nu încape îndoială că handbaliștii români și-au făcut o specialitate din a ne pune, diabolic parcă, la încercare nervii și rezistența corpului. Fiecare joc al acestor excelenți handbaliști, care sînt reprezentanții noștri aici, are momente cînd cei cîțiva care urmărim fiecare evoluție a selecționatei noastre căutăm febril prin buzunare antinevralgicele sau ne simțim inima gata să explodeze. Dacă am încerca să ilustrăm grafic — ceea ce desigur este imposibil — curba valorică a tricolorilor noștri în fiecare meci, atunci am avea imaginea unei fișe medicale pe care temperatura urcă și coboară în salturi alarmante, vestind colapsul.

Să rememorăm pe scurt cum s-au petrecut lucrurile pînă acum pentru a vedea cît de justă este această apreciere. În partida cu Franța, după o repriză excelentă (7—2) au urmat 30 de minute de joc modest, fără punchul cunoscut al echipei noastre; în jocul cu Elveția am asistat la o repriză — prima — chinuitoare, pentru ca apoi să exultăm alături de spectatori în fața unei veritabile demonstrații a jucătorilor români, care au terminat învingători la o diferență de scor măgulitoare pentru ei (22—7). Ultima întîlnire din serii, cea cu reprezentativa R.F. a Germaniei, n-a făcut nici ea excepție. În primele 30 de minute, reprezentanții noștri s-au impus, au dominat net jocul, manifestîndu-se ca niște cerți învingători, pentru ca în final să-i vedem comițînd greșeli de-a dreptul incredibile care, acumulîndu-se una cîte una, i-au dus acolo unde era normal: înfrîngerea.

(Continuare în pag. a 4-a)

VALORI MONDIALE LA CONCURSUL INTERNAȚIONAL DE BIATLON

● Lotul juniorilor români
● Azi, prima probă a concursului republican al școlilor sportive

Despre valoarea concursului internațional de biatlon „Prietenia", rezervat speranțelor olimpice, vorbesc, în primul rînd, performanțele unor participanți. Ghiorghi Buranov este cîștigătorul probei de 15 km a campionatului mondial recent disputat la Östersund și component al ștafetei U.R.S.S. medaliată cu bronz la aceeași competiție, iar Aleksandr Bogdanov a făcut și el parte din această ștafetă. Deci, sportivi cu cărți de vizită impresionante, cu palmares care indică valoarea lor. Desigur, acest lucru nu poate decît stimula pe reprezentanții țării noastre care au prilejul să dovedească capacitatea de a se menține printre fruntașii acestui sport. Lotul român, care va concura vineri și duminică pe pîrtiile Poienii Brașovului alături de reprezentanți ai U.R.S.S., Cehoslovaciei, Poloniei, R. D. Germane și Bulgariei, este alcătuit din: N. Veștea (A.S.A. Brașov), Gh. Gîrniță, N. Dudu (Dinamo Brașov), I. Tîrgovișteanu, I. Urs (Tractorul Brașov), Gh. Voicu (Cl. sp. Sinaia) — categoria născuți în 1950; V. Dihoi, N. Cristoloveanu, I. Tudor (A.S.A.), N. Mitru (Cl. sp. Sinaia), Gh. Catrici, Gh. Macovei (Constructorul Cîmpulung Moldovenesc) — categoria 1951.

Citeva cuvinte și despre concursul republican al școlilor sportive. La întrecerile care încep azi la Poiana Brașov, iau parte circa 300 de elevi reprezentînd cele 15 școli sportive din țară. Programul prevede disputarea curselor de slalom special și fond (copii și juniori), slalom uriaș și a ștafetelor (juniori). Prima probă este cea de slalom special pentru copii. Competiția constituie nu numai un prilej de dispută sportivă între tinerii schiori, ci și o ocazie de constatare a valorii actuale și a perspectivelor acestora.

DOI JUDOKA ROMÂNI LA CAMPIONATELE EUROPENE DE JUNIORI

La Bordeaux se va desfășura, între 12—14 martie, a XXI-a ediție a campionatelor europene individuale de judo (juniori), la care participă sportivi din 18 țări. România — prezentă pentru prima dată la această competiție — va fi reprezentată de Lazăr Moldovan și Filip Alexandru (cat. 63 kg.), ambii elevi ai antrenorului mediesean Nicolae Ovidiu Bucur.

OPTIMISM CLĂDIT PE REALITĂȚI CONCRETE

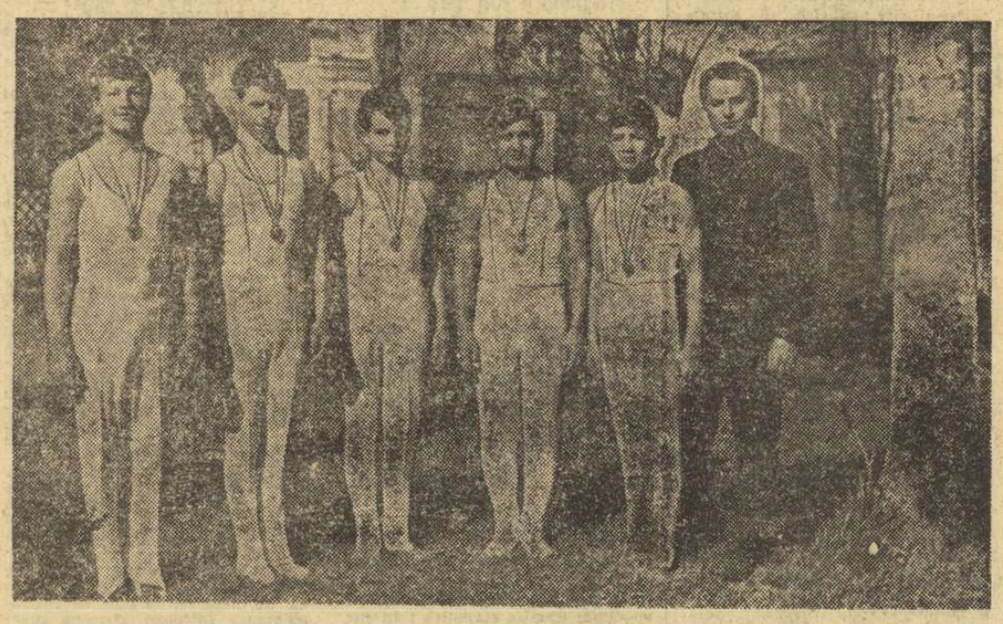

Mlădițele gimnasticii vîlcene. Echipa Liceului cu program de educație fizică, clasată pe locul II la campionatele naționale școlare în anul 1969

Interviu cu tovarășul PETRE DĂNICĂ, prim secretar al Comitetului județean Vîlcea al P.C.R., președintele Consiliului popular județean

— „Cum vedeți raportul dintre sportul de masă și cel de performanță" ? — a fost prima întrebare pe care am adresat-o interlocutorului nostru.

— Aș vrea să fiu bine înțeles, ne spune amfitrionul nostru. Sînt **pentru mîndrii locale, firește, dar nu pentru vedetism, care este cea mai dăunătoare formă de orgoliu, de trufie, cu consecințe dintre cele mai nocive.**

Județul Vîlcea are frumoase tradiții în sporturile de iarnă, înscriind manifestări cu caracter național în palmaresul unor concursuri și campionate ale vremii. Sportul de iarnă vîlcean a dat țării echipaje de bob ca Iorgu Arsenie (veteran al Jocurilor Olimpice) — Tita Rădulescu (fost campion național și actual antrenor central de bob), cu prezențe prestigioase pe pistele internaționale, Dorin Stănculescu, fost campion al României la patinaj artistic.

Imprejurările de după cel de-al doilea război mondial, cînd preocupările partidului nostru și efortul colectiv al poporului s-au concentrat în direcția vindecării rănilor social-economice, n-au fost favorabile sportului de pe meleagurile Vîlcei, vieții sportive locale. Factorii răspunzători n-au avut suficiente condiții pentru a face din dorință o înfăptuire concretă și iată-ne, abia acum, pe drumul unor afirmări cînd

V. FIROIU

(Continuare în pag. a 2-a)

ora H

Miercuri dimineața soarele a strălucit primăvăratec, pentru copiii de grădiniță, pentru pensionarii din Cișmigiu, pentru florărese, dar nu pentru echipa României. În lumina lăptoasă a patinoarului, s-au găsit suficiente suflete optimiste care să creadă într-o minune ce nu era departe de a se înfăptui. Speranțele formației autohtone s-au spulberat în ultimele secunde ale reprizei secunde, după care a urmat iureșul de nestăvilit al adversarilor. Să recunoaștem însă că echipa română a jucat în marea majoritate a timpului cu un avînt extraordinar, cu acea energie de care ar fi avut mai multă nevoie în partidele anterioare. Minunea de care pomeneam s-ar fi putut realiza fără risipa neînchipuită de ocazii create numai datorită avalanșei ofensive. În tot acest asalt lipsea însă un anume echilibru.

Antrenorul Novacek — în convorbirea de care pare să nu-și mai aminteaască — ne spunea că unul din defectele jucătorilor români este fracționarea elementelor constitutive ale actului de participare la joc: cînd e prezent capul, lipsește inima și viceversa. Silogismul este firește incomplet, pentru că tot atît de bine s-ar putea să intri în joc și cu cap și cu inimă, sau să-ți lipsească amîndouă cu desăvîrșire, cum s-a întîmplat în meciul cu Elveția. Tot Novacek declara — nu mai departe decît ieri — că elevii săi nu-l ascultă, nu-i urmează sfaturile. Constatarea este acum, din păcate, inutilă și oricum tardivă la capătul multor luni de pregătire.

Ceea ce ni se pare mult mai semnificativ la această echipă — etern candidată la cupele de cuminfenie — este, paradoxal, lipsa de sportivitate. Pentru a fi bine înțeleși, să subliniem că sportivitatea este în concepția noastră o stare de spirit și nu titlul unui act. Echipa care manifestă euforie numai atîta timp cît este în avantaj și care abdică în momentele grele — nu este sportivă. Echipa care nu știe să joneze fără să busculeze, adică să aplice admisul bodycheck, nu este soprtivă, oricît de delicată ar fi în joc. Echipa care nu știe să aplice o manevră tactică, fiind lipsită de orice plan în apărare, care lasă impresia unor acțiuni la întîmplare, nu poate aspira la laurii sportivității.

Fără a mai vorbi de actele de-a dreptul nesportive. Reprezentanți ai federației de specialitate lasă să se creadă că reproșurile presei ar putea demoraliza echipa română. Noi credem încă în valoarea criticii, chiar în timpul evenimentelor și nu apreciem tentativele obișnuite de mușamalizare după. Un jucător are

V. BANCIULESCU

(Continuare în pag. a 2-a)

Virtuțile estetice ale gimnasticii

Poate că cea mai frumoasă și mai curajoasă manifestare a ființei, exprimînd evoluția milenară, dar și maximumul potențelor ființei umane, la un moment dat, nu este alta decît gimnastica.

Aproape toate mișcările folosite de om în trebuințele sale zilnice își află frumusețea aici, în gimnastică; pe acestea gimnastica le-a selectat, dîndu-le viață, le-a personificat, făcîndu-le să spună ceva — altceva decît munca —, le-a dat formele structurale ale unui sport ce dăruie corpului ținută și expresie, înnobilîndu-l.

Intr-un cuvînt, le-a pus în armonie cu legile frumosului.

Cînd s-a ajuns aici, gimnastica a depășit stadiul unei activități numai eficiente și a devenit mijlocul care pune în valoare vitalitatea și frumusețea întregii motricități de care este capabilă ființa umană.

Stînd-ul pe un picior cu ridicarea unui braț — poziție și mișcare eficientă, frecvent întîlnită în viața cotidiană — nu spune nimic dacă nu i se alătură, într-un context anume, și alte elemente: grație, amplitudine, echilibru, coordonare etc., adică ceea ce, în mare, face ca mișcările naturale ale corpului să capete valoare estetică.

Gimnastele modelează mișcările lor, sincronizîndu-le cu ale eșarfelor, pînă la reproducerea, aproape identică, a jetului unei fîntîni arteziene. Ele aduc un elogiu mișcării umane, adăugînd naturii sale un tablou rar întîlnit, impresionant prin efectele optice. Măiestria lor vestește frumosul din obiecte și mișcări, precum și supunerea și modelarea lor de către om în concordanță cu legile frumosului.

Poate că pentru aceste virtuți, gimnastica, mai ales cea artistică, se alătură atît de ușor acelor arte, cu efecte optice, producătoare ale atîtor satisfacții estetice.

Nicolae POSTOLACHE

Înaintea europenelor de tenis de masă

Cele cinci titluri republicane își caută... titularii

Aradul găzduiește în aceste zile finalele campionatelor republicane individuale de tenis de masă.

Unele victorii realizate într-o serie de concursuri de tineret Teodor, Doboși, Bozga, Stelian, Ovanez, asupra jucătorilor noștri fruntași sînt de natură să producă incertitudini în privința rezultatelor finale masculine de la Arad, în acest an cîștigătorul fiind greu de întrevăzut.

Valoarea deosebită a campioanei noastre Maria Alexandru îi dă acesteia dreptul de a fi favorită incontestabilă a competiției feminine. Deoarece ne aflăm doar cu cîteva săptămîni înaintea europenelor de la Moscova, unde fetele noastre au de apărat poziții fruntașe cucerite pe plan mondial, va fi foarte interesant de urmărit și evoluția celorlalte membre ale lotului nostru republican.

Faptul însă că cercul protagoniștelor întrecerilor feminine este foarte restrîns, pozițiile acestora neputînd fi încă periclitate de jucătoare mai tinere a căror valoare este încă scăzută.

Dacă eforturilor sportivilor de a se prezenta în cea mai bună formă sportivă li se va adăuga și o organizare corespunzătoare sperăm ca întrecerile campionatelor republicane de la Arad să însemne o reușită.

ÎN PAGINA A 4-a

SPORTUL ÎN LUME

● Turneul internațional feminin de handbal din R.D. Germană
● Caleidoscop
● În Cupele europene la fotbal

Începînd de astăzi citiți în pagina a 3-a NOUL SERIAL, ÎN EXCLUSIVITATE PENTRU SPORTUL

BENVENUTI un artist al ringului

CAMPIONATUL MONDIAL DE HOCHEI – GRUPA B

Asalt nipon la poarta helvetă

CEL MAI FRUMOS JOC

JAPONIA—ELVEȚIA 3-2 (2-0, 0-2, 1-0)

Nou-venitele în grupa B, primele clasate în 1969 la Skoplje, au furnizat o întrecere foarte atractivă și de un sensibil echilibru valoric, un spectacol agreabil pentru care se cuvin felicitări jucătorilor celor două echipe. Victoria a revenit, chiar în apropierea „liniei de sosire", hocheiștilor niponi, dar după părerea noastră un rezultat de egalitate ar fi oglindit mai fidel desfășurarea partidei, cu atît mai mult cu cît cu 15 secunde înaintea încheierii meciului, elvețienii s-au aflat în situația de a egala. Dar...

Prima repriză a aparținut net echipei nipone care și-a depășit adversara printr-un joc în viteză, mai combativ, înscrînd două puncte, din care al doilea atunci cînd se afla cu un om mai puțin pe gheață (Hoshino — min. 7,03 și Hikigi — min. 19,30). După pauză a fost rîndul elvețienilor să controleze jocul, să domine și să se impună în majoritatea duelurilor pentru puc. După ce Keller a redus din handicap (min. 22,03), Reinhard a egalat (min. 36,20), însă a ratat în continuare cîteva ocazii favorabile. Cea de a treia repriză a început tot sub semnul dominării helvete, dar niponii au echilibrat situația și minute în șir am asistat la o sumedenie de acțiuni de toată frumusețea, încheiate cu șuturi puternice, pucul fiind reținut în extremis de cei doi portari. Cînd mai rămăseseră de jucat doar 60 de secunde și toată lumea părea împăcată cu acest 2—2, în urma unui angajament la poarta niponă, pucul ajunge, pe centru, la Kurokawa. O cursă splendidă, un dribling magistral și numărul 10 japonez scoate portarul, înscriind nestingherit.

Au condus Baader (R.F.G.) și Gagnon (S.U.A.). Raportul șuturilor pe poartă: Japonia 30, Elveția 45. Penalizări: 14 și, respectiv, 6 minute.

FĂRĂ NICI UN FEL DE EMOȚII...

Iugoslavia—Bulgaria 6-0 (1-0, 5-0, 0-0)

O partidă foarte importantă pentru lămurirea problemelor legate de locurile din periferia clasamentului. Totalizînd cinci puncte în urma victoriei de miercuri, reprezentativa iugoslavă va aborda fără nici un fel de emoții partida de azi, cu Japonia. Așa că, înaintea ultimei etape, situația este cît se poate de clară: echipele României și Bulgariei vor evolua anul viitor în grupa C, în Olanda (rămîne doar ca întîlnirea directă, de astă seară, dintre ultimele clasate să facă așezarea definitivă a acestora).

Întîlnirea de ieri era decisivă nu numai pentru iugoslavi ci, în egală măsură, și pentru bulgari, deoarece în cazul unui succes al acestora din urmă și cu o eventuală victorie și asupra hocheiștilor români, formația Bulgariei ar fi putut evita retrogradarea. Dar iugoslavii n-au lăsat adversarilor nici un fel de speranțe, evoluînd cu mult mai bine și înscriindu-le nu mai puțin de șase goluri. Superioritatea lor a fost cît se poate de evidentă în special în repriza secundă, cînd practic s-a jucat aproape la o singură poartă, cea a lui Iliev și apoi Radev. Nu-i mai puțin adevărat că Iliev s-a făcut vinovat de cel puțin 3 din cele 5 goluri pe care le-a primit pînă la înlocuirea sa. Replica oferită de bulgari a fost neașteptat de slabă, ca și nivelul general al partidei.

Marcatorii: Jan (min. 12.47), Tisler (min. 22,02), Hiti (min. 24,15), Tisler (min. 30,34), Smolej (min. 31,42), Rataj (min. 34,13). Au condus: Wolde (Norvegia) și Gubernu (România). Șuturi pe poartă: Iugoslavia 43, Bulgaria 18. Eliminări 2 și respectiv 6 min.

Hocheistul american Gambucci (în echipament închis) va cîștiga acest duel cu apărătorul norvegian pentru un puc... aerian

PENTRU ROTUNJIREA GOLAVERAJULUI

S.U.A. — NORVEGIA 9-2 (4-0, 2-1, 3-1)

Nici scandinavii n-au putut constitui un obstacol în calea formației de peste Ocean, care a făcut din nou o adevărată demonstrație de virtuozitate. Sportivii americani, la care am remarcat plăcerea jocului, bucuria golului (chiar dacă a fost primul sau al nouălea, pe ei i-a bucurat în egală măsură), au luat partida în serios și s-au preocupat nu numai să realizeze faze spectaculoase, ci să și înscrie cît mai multe puncte. Norvegienii s-au străduit, ce este drept, să le ofere o replică viguroasă, dar puse în balanță calitățile individuale, aceasta s-a înclinat net în favoarea formației S.U.A.

Autorii punctelor: Christiansen (min. 8,04), Boucha (min. 8,44), Gambucci (min. 11,08), Konik (min. 14,14), Lilyholm (min. 20,44), Patrick (min. 23,41), Patrick (min. 43,07), Grand (min. 47,46), O'Neill (min. 57,16), respectiv Petersen (min. 29,16) și Smefjell (min. 57,03).

Arbitri: Nakamo (Japonia) și Valentin (Austria).

În această partidă hocheiștii din S.U.A. au șutat de 57 ori la poarta lui Östensen în timp ce norvegienii au încercat doar de 11 ori vigilența lui Wetzel și pe cea a rezervei sale, Johnson. Este interesant numărul șuturilor pe reprize: I 16—1, II 16—5, III 25—5.

Penalizări: S.U.A. 6 minute, Norvegia 0 minute.

R.F. a GERMANIEI — ROMÂNIA

(Urmare din pag. 1)

fășurat ostilitățile în primele reprize, începuse să fie dorit de toți cei prezenți. În fond, în situația precară în care se află reprezentativa română, punctul unei egalități ar fi mare cît... patinoarul.

Dar au venit ultimele 20 de minute, iar o dată cu ele nervozitatea și suita de greșeli ale defensivei noastre, care au îngăduit formației R.F. a Germaniei să preia total inițiativa și să se detașeze în cîștigătoare, spulberînd ultimele speranțe și zdruncinînd nervii spectatorilor care mai crezuseră într-o minune.

În finalul partidei jocul a degenerat și... scrima cu crosele sau cu pumnii a fost la mare preț!

Punctele au fost înscrise, în ordine, de: Calamar (min. 4,59), Philipp (min. 39,27), Schloder (min. 44,18 — gravă greșeală Ioniță), Funk (min. 50,31 — mare greșeală Varga și Dumitraș), Eimannsberger (min. 51,55), Thanner (min. 56,30), Geza Szabo (min. 57,32).

Au condus: Nakano (Japonia), și Ehrensperger (Elveția). Șuturi pe poartă: R.F.G. 42, România 34. Penalizări: R.F.G. 10 min., România 8 min. În cele 18 minute în care formațiile s-au aflat în inferioritate numerică a fost înscris doar un singur gol, cel al lui Eimannsberger. În schimb, hocheiștii noștri n-au știut să profite nici atunci cînd, pentru un minut și jumătate, adversarii lor aveau eliminați 2 jucători!

Fotografii de Aurel NEAGU și Vasile BAGEAC

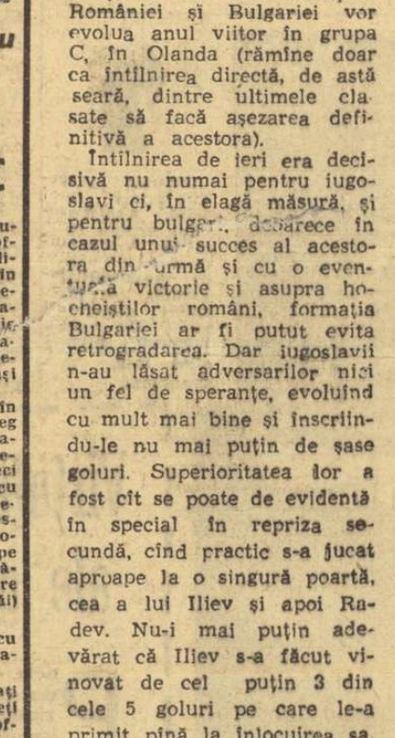

Un jucător bulgar s-a intercalat între doi atacanți iugoslavi care se îndreaptă spre poarta lui Radev

MIHAI FLAMAROPOL

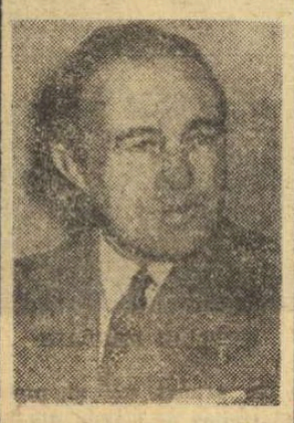

comentează pentru sportul

POFTA DE JOC

Este cazul, cred, să discutăm despre apetitul sau pofta de joc a sportivilor, calitate ce îi ferește să cadă în mecanism, în monotonie semiprofesională, în suprasaturație, printr-o repetiție lipsită de noutate, de variație, nuanțe — de loc neimportante — ale aceleiași teme.

După meciul disputat în decembrie 1967, la Winnipeg — așezare din sudul Canadei, contra echipei reprezentative a acestei țări, meci pe care noi l-am pierdut cu scorul de 6—1, antrenorul echipei gazdă, Bowers, ne destăinuia că una dintre problemele fundamentale pe plan psihologic care îl frămîntă permanent (și pe care o urmărește la jucătorii săi) este pofta de joc.

Am folosit întîlnirea cu Bowers, țesînd un mic dialog:

— Ce faceți ca să le creați sportivilor pe care-i creșteți sau îi îndrumați această poftă de joc?

— La noi, în Canada, copiii încep să cunoască practic hocheiul de la vîrsta de 6—7 ani. Avem campionate de copii, pe regiuni, și ele au devenit adevărate meciuri oficiale. E drept că acești copii sînt mai mari. Au 9 ani. Golgeterii turneelor inter-ciuburi, despre care e vorba, capătă crose „Gardy How" și „Bobby Hall", în mod gratuit, ceea ce pentru vîrsta lor s-a vădit a fi un mare stimulent.

— Ceea ce spuneți este interesant. Dar nu văd ce legătură are cu subiectul nostru — pofta de joc!?

Roșcatul antrenor canadian m-a privit cu un surîs blajin...

— Vei vedea îndată legătura. Gîndește-te că la 26 de ani, jucători ca Bourbonnais sau Deneen lasă în urma lor 18 și chiar 20 de ani de pasiune pentru minuirea crosei. Și recunoaște că faptul acesta „minor" trebuie considerat, totuși, un fapt major.

— Cînd și cum începe să se manifeste plictiseala de hochei? Sub ce forme?

— Atunci cînd constați că jucătorii nu mai sînt conștiincioși la antrenamente, că la meciuri se comportă sub valoarea lor reală. Patinoarul e plin, publicul îi stimulează, dar zadarnic. Jocul lîncezește. Sînt obligat, în aceste cazuri, să folosesc metode de antrenament special care să le redeschidă gustul de a manevra pucul. Uneori practic un fel de fotbal pe patinoar (cu o minge mare), alteori recurg la jocuri distractive, prilejuri de relaxare.

— Aveți „fler" psihologic care vă ajută să le depistați starea morală sau medicul vă înlesnește stabilirea diagnosticului psiho-fizic?

— Nu, n-am nevoie de medic în stabilirea lipsei de poftă... Îi cunosc așa de bine pe fiecare, încît — și numai după felul cum respiră la începutul lecției — știu dacă au sau nu au chef de antrenament. De aceea, sînt obligat să schimb exercițiile sau alteori să reduc lecția de antrenament la 60 de minute. Uneori chiar (e drept mai rar) suprim antrenamentul în ziua respectivă.

— Cum? Anulați un antrenament?

— Desigur, suspendarea îmi stîrnește (prin paradox) dorința de antrenament. Pentru că altfel, fără pasiune, fără elan, hocheiul nu mai este hochei.

Cred, revenind la prezent, că pofta de joc a lipsit echipei noastre naționale în meciurile din Campionatul mondial de la București...

PE MICUL ECRAN

De la ora 16,30, R.F. a Germaniei — Norvegia, iar de la ora 19,00, România — Bulgaria (ambele meciuri, în direct, repriza a III-a). În continuare, festivitatea de închidere a C.M.

ora H

(Urmare din pag. 1)

purtări huliganice în ajunul competiției și răsplata este prezența sa pe teren! Alt jucător, recidivist în materie, supărat pe arbitru, se repede la el, îl lovește cu patina peste picior, este eliminat pentru rea conduită, iar conducerea echipei, cu seninătate, îl reintroduce pe teren imediat după ispășirea pedepsei majore de 10 minute, în loc să-l trimită la o definitivă și meritată odihnă a nervilor! Al treilea jucător, tot un recidivist, se duce, la încheierea partidei, să-i ceară socoteală arbitrului pentru îndrăzneala de a-l fi eliminat după o încăierare în care arbitrul însuși s-a ales cu o vînătaie pe frunte!

Ne putem deci pune întrebarea: cine demoralizează o echipă cu asemenea stare de spirit și cu asemenea membri? Nu cumva propria ei lipsă de sportivitate?

RAPIDISTELE AU CAPOTAT LA TIMIȘOARA

Ieri, s-au desfășurat partidele etapei a XIV-a a campionatului diviziei A de volei feminin.

UNIVERSITATEA TIMIȘOARA—RAPID 3—2 (3, -13, -8, 11, 12). În fața a 1 000 de spectatori s-a consumat în Sala sporturilor din localitate derbyul acestei etape care a durat peste 120 de minute. Meciul a reținut atenția publicului prin faze electrizante, cu răsturnări spectaculoase de scoruri, aproape în fiecare set. Partida a fost cîștigată în final de echipa care s-a concentrat mai mult. Cel mai dramatic set a fost al cincilea. După ce bucureștencele iau un avans substanțial (6—1, 9—3) timișorencele refac terenul pierdut luînd avantaj, cîștigînd setul și, o dată cu acesta, meciul. S-au remarcat, de la Universitatea: Ghere (fără greșeală), Coste, Popescu, Dobrogeanu, R. Popa, de la Rapid: Rebac, Chezan și Bălășoiu. Arbitrajul cuplului craiovean V. Tilcă — I. Amărăsteanu: excelent. (P. ARCAN — coresp. principal).

VOINȚA M. CIUC — DINAMO 0—3.

MEDICINA—C.S.M. SIBIU 3—0 (6, 12, 2). Fără Venera Zaharescu, una din jucătoarele de bază ale echipei, medicinistele au reușit să se impună fără dificultate. Bucureștencele au demonstrat o superioritate evidentă care a răpit, încă din start, orice speranță oaspetelor. Atacurile necruțătoare ale Gabrielei Popa, secondată cu succes de Eva Klein și bine dirijate de Loreta Sudacevschi, n-au permis sibiencelor decît realizarea a șase puncte în primul set. Cel de-al doilea a fost și cel mai disputat. Concentrîndu-se mai mult, sportivele de la C.S.M. au reușit să contracareze atacurile adverse și să pună decisiv. Se părea că vom asista la o victorie a oaspetelor. Ele conduc cu 7—4, 10—7, însă studentele în formație și cu Ruxandra Drăgolici, o foarte bună trăgătoare, egalează și cîștigă în final. Ultimul set este la discreția Medicinii. Bucureștencele s-au remarcat printr-un joc variat cu atacuri în forță și o apărare promptă. La C.S.M. nu putem remarca decît... atitudinea nesportivă a Liviei Fleșchiu față de antrenor datorită hotărîrii acestuia de a o înlocui în urma unor greșeli. Foarte bun arbitrajul cuplului D. Vasile — C. Nistor.

Em. F.

PROGRESUL—FARUL CONSTANȚA 1—3 (-13, -9, 9, -7). Așa cum au început partida se părea că gazdele vor obține o victorie facilă. O scădere a ritmului de joc a permis bucureștencelor să recupereze din handicap. Insuficient, totuși, pentru că ele au fost nevoite să cedeze în fața unui atac mai viguros. Tinerele jucătoare de la Progresul au luptat cu curaj, în ciuda diferenței ce le separa de adversare. (N. M.)

CEAHLĂUL P. NEAMȚ—I.E.F.S. 1—3 (9, -4, -14, -11). După o oră și 30 de minute, studentele de la I.E.F.S. au reușit să obțină victoria finală. Cel mai echilibrat a fost setul al treilea cînd gazdele au jucat mai aproape de valoarea adversarelor. În ultimul set, pietrencele au conducerea dar cedează în final. Au condus bine Ș. Stănescu din Ploiești și C. Șovăială din București. (C. NEMȚEANU — coresp. princip.)

PRIMUL ANTRENAMENT AL LOTULUI NAȚIONAL

Miercuri după amiază, pe stadionul Tineretului, a avut loc un prim meci de antrenament al lotului național, cu caracter de trial, iar antrenorii — Al. Teofilovici și P. Cosmănescu — au avut puncte de reper (dacă ținem cont de perioada în care ne aflăm). E drept, însă, că ieri partea pozitivă a constat mai mult în pofta de joc, de mișcare, decît în spectaculare sau măcar excelent puse la punct elemente tehnice sau tactice. De altminteri, numărul celor absenți de pe teren, fie motivat, fie nemotivat, a fost extrem de mare.

În general, antrenamentul public ni se pare deosebit de util, mai ales sub forma de joc. Nu sîntem însă convinși că un atît de mare număr de absenți (prin improvizațiile la care obligă) mai permit unui astfel de meci să fie convingător, motiv pentru care nici nu am luat în seamă scorul. În schimb, problema seriozității cu care sînt privite aceste antrenamente publice ar trebui credem, luată în discuție de forul de resort. Iată și lista celor absenți: motivați la ora antrenamentului — Onuțu, Gh. Mircea, Baciu, Țuțuianu, Mihalașcu, Miclescu, Florescu, Roibașu, Nica, Dragomirescu, Braga; nemotivați — Drăgulescu, Dărăban, Al. Pop, Iorgulescu, Atanasiu, Veluda, I. Beianu, Cristea, Briceag, Damaschin, Istudor.

În vederea campionatului pe echipe
BOXERII DINAMOVIȘTI ÎN ALERTĂ

La sfîrșitul acestei săptămîni se dă startul într-o nouă ediție a campionatului național de box pe echipe. Boxerii și antrenorii fac ultimele retușuri în pregătire și finisează formațiile ce le vor alinia. Marți seara, în sala din șoseaua Ștefan cel Mare, antrenorul dinamoviștilor, Titi Dumitrescu, lucra de zor cu băieții săi. Era prezentă la antrenament întreaga garnitură a dinamoviștilor, cu toate punctele sale forte. Într-o scurtă pauză l-am abordat pe antrenorul dinamovist, rugîndu-l să ne spună ce formație va alinia duminică dimineața, în partida cu Oțelul Galați.

„Întrebare grea — ne-a declarat interlocutorul — la care din considerente tactice nu pot răspunde precis decît în ziua cîntarului oficial. Pentru noi, toate partidele de campionat sînt foarte importante, indiferent de adversarul pe care-l vom întîlni. Eu nu uit că Galațiul are o bună reputație în pugilismul românesc, așa că din echipa mea nu vor lipsi campionii europeni Calistrat Cuțov și Ion Alexe, precum și Paul Dobrescu, Ion Győrffi și Marin Constantinescu. Ion Monea nu va evolua în prima etapă, deoarece a fost cîteva zile bolnav, dar el își va relua locul în echipă cît de curînd. După cum vedeți, sîntem în continuă alertă și sperăm să ajungem în finală".

REPETIȚIE GENERALĂ PENTRU CROSUL BALCANIC

Pe un traseu adecvat, în parcul Buftea, va avea loc — duminică dimineață — concursul de verificare a fondiștilor noștri fruntași. Întrecerea are caracter de selecție pentru definitivarea echipei care ne va reprezenta țara în cadrul finalei balcanice de cros ce va fi organizată la noi peste două săptămîni. Se vor desfășura curse la categoriile juniori, junioare mari, tineret, seniori și senioare, conform regulamentului F.R.A. Plecarea participanților și a oficialilor — din fața sediului F.R.A., duminică dimineață, la ora 7,30.

OPTIMISM CLĂDIT PE REALITĂȚI CONCRETE

(Urmare din pag. 1)

ne putem orienta spre obiectivele la care aspirăm.

În actuala perioadă noi sîntem preocupați de două probleme fundamentale:

a) Concentrarea eforturilor organizatorice pentru dezvoltarea sportului de masă;

b) Asigurarea bazei materiale care să susțină (și să finalizeze) această dezvoltare.

În județul Vîlcea, bunăoară, s-a pornit acum o largă acțiune, pe temeiuri gospodărești, pentru folosirea mijloacelor și a resurselor locale, valorificîndu-se zestrea naturală existentă. Unde e deal —copiii să facă iarna săniuș și schi, unde e un lac, o apă — copiii să învețe să înoate și iarna, să patineze. Împreună cu atletismul, am încadrat aceste discipline în competițiile populare — de larg acces pentru mase — inițiate în județul nostru.

Convingerea mea intimă este că sportul trebuie să se bazeze primordial pe participarea elementului școlar, care constituie o nesecată pepinieră de valori. Dar, înainte de orice alte scopuri și obiective, sportul este un admirabil mijloc de mobilizare a marelui efectiv de fete și băieți spre mișcare, spre oțelirea fizică și perfecționarea spirituală.

Ar fi util, poate, să prezint o succintă situație statistică: în județul Vîlcea funcționează 444 școli generale, 13 licee de cultură generală, 3 școli profesionale, 3 licee speciale și 4 grupuri școlare, cu o populație de 66 600 de elevi. Ce superb rezervor de energii, de vitalitate, ce imensă pastă umană accesibilă unei modelări!

În județul nostru se practică 23 ramuri sportive în care sînt calificați 2 600 sportivi. 112 asociații sportive cu peste 20 000 membri exprimă adeziunea maselor populare la organizațiile sportive.

Dincolo de manifestările din calendarul competițional încadrat în aria republicană, fie chiar și, cel cu caracter județean, noi am făcut ca duminicile cultural-sportive să beneficieze de un interes special, fiind un mijloc activ de educație de masă, mai ales în mediul sătesc.

Urmărim să creștem cadre, în toate domeniile, și nu se cuvenea ca tocmai în sport să ne abatem de pe drumul pe care am pășcut. Copiii sînt ai noștri, spectatorii de asemenea, sînt părinții, frații, rudele, consătenii lor. Și atunci, cu mijloacele pe care partidul și statul nostru le-au creat, noi creștem cu încredere, cu entuziasm, viitoarele cadre de bază ale sportului.

— S-ar părea, atunci, că pentru un număr de ani, județul Vîlcea nu e preocupat de rezultate de performanță, de spectacolul sportiv...

— Evident, dar nu eliminînd spiritul competițional care rămîne stimulul ce-i animă pe sportivii de toate vîrstele.

Bunăoară, o elevă de la liceul cu program de educație fizică, Ionescu Maria, sărind 5,92, a obținut medalia de aur la campionatele naționale de juniori. Desigur, medalia și titlul îi aparțin, dar noi ne îndreptăm prețuirea și recunoștința colectivă către profesorul Constantin Diaconescu, cel care i-a depistat vocația, care a pregătit-o și a consacrat-o pe această „Mărioară de aur".

Să vă mai dau un exemplu, a continuat interlocutorul nostru, care fără să consulte vreun carnet cu însemnări personale, ne spune: La volei, echipa națională de tineret și juniori e axată acum pe scheletul echipei diviziunare de băieți de la Rîmnicu Vîlcea, iar alți doi jucători, descoperiți, formați și afirmați la noi, au devenit membri în lotul speranțelor olimpice.

Așadar, întrebării dv. cu privire la raportul dintre sportul de masă și cel de performanță, în județul Vîlcea, eu i-am răspuns prin ceea ce ați ascultat pînă acum.

Nu-l ignorăm pe al doilea dar îl practicăm pe primul, — sportul de masă —, ca unul ce fundamentează întreaga mișcare sportivă la noi.

— Și ca perspective?

— Ei, aici avem toată îndreptățirea să fim optimiști; un optimism clădit pe realități concrete. Pentru sportul vîlcean viitorul e luminos. În momentul cînd lucrările hidrocentralei de pe Lotru vor fi încheiate, nu numai sistemul energetic al României va fi îmbogățit la proporții gigantice, dar și turismul să, implicit, sporturile de iarnă și cele nautice vor folosi întregul dispozitiv ce se creează acolo, într-o lume parcă anume destinată mișcării. Clădirile folosite acum pentru cazarea miilor de constructori de pe Lotru vor fi transformate în hoteluri turistice de prim rang și, împreună cu lacul de acumulare și amenajările de natură sportivă, vor alcătui o mare și modernă stațiune montană — accesibilă în toate anotimpurile — o stațiune de sporturi cu veleități internaționale.

În cadrul planului de dezvoltare a bazei sportive din Vîlcea, vom fi dotați cu o sală de sporturi, cu o capacitate de 1 500 locuri, la Rîmnicu Vîlcea, și noi depunem acum diligențe susținute pentru a se afla mijloacele necesare ca termenul inițial de dare în folosință, stabilit pentru 1974, să se bucure de o anticipare. Bazele sportive sătești, care iau ființă prin muncă patriotică, prin acel splendid voluntariat al maselor de tineret, sporesc necontenit zestrea de sport a județului nostru.

Poate că s-ar cuveni, — ne spune în continuare, tovarășul Petre Dănică, — ca vorbindu-vă pe temeiurile sincerității sportive, a lealității educatorilor, să ne exprimăm dezideratul ca organizația sindicală să manifeste un interes mai activ dotării colectivelor sportive, preocupării pentru realizarea unei baze materiale a sportului, mai concrete și mai solide.

— Dar despre fotbal nu ne-ați vorbit și doar ați fost fotbalist și, mai ales, aveți o echipă care activează în campionatul diviziei naționale B.

— Uf, fotbalul ăsta îi poartă pe oameni pe cele mai agitate cărări, le tulbură liniștea. Cînd vrei să renunți la el, îți dai seama că-l iubești cu patimă și atunci cînd simți că-l prețuiești mai mult te deziluzionează de vrei să-l alungi definitiv din viața ta...

Da, avem pe „CHIMIA", care ocupă un loc modest în clasamentul diviziei naționale B, dar după modul cum s-a lucrat în această iarnă cu jucătorii, avem îndreptățite nădejdi să credem că după primele meciuri din retur echipa va urca spre locuri mai liniștitoare, ieșind din zona de periclitare....

Eu rămîn la convingerea că moralul, condiția psihologică este marele carburant și în fotbal, cel care, în mare măsură, determină comportarea unei echipe și randamentul ei tehnic.

Am reținut, cu prețuire emulativă, ceea ce a spus tovarășul Gheorghe Năstase, primul secretar al Comitetului județean Argeș al P.C.R., într-un interviu acordat ziarului „SPORTUL", anul trecut: „Argesenii luptă să aibă mai întîi tineri de caracter și-apoi sportivi de performanță", după cum într-un alt interviu apărut în ziarul dumneavoastră, în vara anului trecut, tovarășul Constantin Dăscălescu, primul secretar al Comitetului județean Galați al P.C.R. mărturisea cu atîta justețe: „ÎN JUDEȚUL NOSTRU SPORTUL NU MAI ARE LOC PENTRU PASĂRI CĂLĂTOARE".

Subscriind întrutotul la aceste rațiuni atît de sincer exprimate, ca o ilustrare a principiilor care călăuzesc azi sportul și educația tineretului nostru, vreau să amintesc că pe aceleași temeiuri de rațiune și de sentimente, noi valorificăm sportul de masă, ca fundament al întregii noastre activități sportive, crescînd cadre proprii care nu vor întîrzia să se afirme și să ne dea marile satisfacții ale unei munci proprii, ale unor victorii care să aparțină cu adevărat elementului vîlcean și prin ele țării noastre.

pe... nerăsuflate

ERNST KÖPF, căpitanul echipei R.F.G.: „Jucătorii români și-au revenit la valoarea pe care o cunoșteam de abia în ultimele meciuri. Ei ne-au opus o rezistență dîrză și am fost nevoiți să ne întrebuințăm pentru a cîștiga. Cred că și fără gafele arbitrului elvețian Ehrensperger am fi învins".

DELIO RIGASI, ziarist elvețian: „La un meci atît de important cum a fost cel dintre Romînia și R.F.G. nu trebuia delegat un arbitru elvețian. S-ar fi înlăturat astfel multe suspiciuni".

GERALD RIGOBERT, portarul echipei elvețiene: „Înfrîngerea românilor în meciul cu R.F.G. ne-a scutit definitiv de orice emoții în ceea ce privește retrogradarea și ne-a relaxat. Cum meciul nostru cu Japonia a urmat imediat, băieții nu s-au putut concentra, ratînd cîteva ocazii cît roata carului".

LEN GAGNON, arbitru din S.U.A.: „Pentru mine marea surpriză a competiției o constituie evoluția niponilor. Să nu se mire nimeni dacă peste doi ani îi vom vedea jucînd la Sapporo, în grupa A".

ROMAN SMOLEJ, jucător iugoslav: „În partida cu Bulgaria am împușcat doi iepuri dintr-odată: am cîștigat, evitînd zona periculoasă a clasamentului, și am încheiat întîlnirea — caz unic în competiție — fără să primim vreun gol".

PANCIO MIHAILOV, căpitanul formației bulgare: „Nu aveam nici o șansă de a cîștiga în fața hocheiștilor iugoslavi. Ne-am menajat forțele pentru jocul de mîine, cu România, cînd vom încerca să obținem victoria de onoare".

GEORGE KONIK, fundașul selecționatei S.U.A.: „Mulțumesc tuturor spectatorilor care ne-au încurajat și ne-au aplaudat aici la București. Îmi pare rău pentru ei că nu au putut avea și o satisfacție prin comportarea mai bună a reprezentativei române. Voi veni să joc oricînd cu plăcere pe frumosul dv patinoar".

ÎN PRAGUL STARTULUI

Controalele efectuate de antrenorii federali la echipele divizionare A au urmărit în această ultimă perioadă îmbunătățirea necontenită a muncii de instruire, modernizarea antrenamentelor, ridicarea nivelului de pregătire complexă a jucătorilor. O bună parte dintre antrenori au considerat că cel mai bun mijloc de ridicare a capacității de efort a jucătorilor se poate realiza printr-o pregătire sistematică la altitudine. În asemenea condiții s-au pregătit echipele Rapid, Dinamo București, Steaua, Jiul, Steagul roșu, Petrolul, C.F.R. Cluj, Universitatea Craiova și „U" Cluj. Urmărind jocurile din perioada imediat următoare acestui stagiu de pregătire al echipelor menționate, am putut constata, pe baza unor indici obiectivi, că în acest an nivelul de pregătire este superior celui realizat în aceeași perioadă a anului trecut.

Celelalte echipe au preferat să-și desfășoare pregătirile acasă, urmărind, însă, același scop, de a asigura o bună pregătire fizică generală tuturor jucătorilor. Antrenorii acestor echipe au reușit să aleagă și să îmbine cele mai bune mijloace în vederea unei pregătiri multilaterale prin alternarea antrenamentelor în aer liber cu cele în sală. U.T.A., A. S. Armata Tg. Mureș și Politehnica Iași au folosit pe larg antrenamentele de sală (jocuri complimentare, exerciții tehnico-tactice și diferite corectări individuale de ordin fizic, cît și tehnic). Nu putem fi însă de acord cu conducerea tehnică a echipei Politehnica Iași, care — în perioada 9—18 ianuarie — a efectuat cea mai mare parte a antrenamentelor în sală, cînd ar fi fost mult mai indicat ca ponderea să fi căzut pe pregătirile în aer liber.

Echipele rămase în localitățile respective au avut posibilitatea să folosească, mai eficient noua metodă însușită în ultima vreme de antrenorii noștri, acea a pregătirii prin joc. Aici putem arăta că F. C. Argeș este adepta cea mai convinsă a acestei metode uzitate de toate marile echipe europene de club.

Dinamo Bacău — datorită situației sale speciale — și-a axat pregătirile pe respectarea unor principii metodice eficiente: 1. scăderea voită a formei sportive (timp de 7—10 zile), după încheierea turului III al „Cupei europene a tîrgurilor", pentru a preveni un supra-antrenament; 2. repunerea în formă prin exerciții individualizate și jocuri. Pregătirea fizică a echipei Dinamo Bacău poate fi considerată, în general, bună, cu un potențial mai scăzut la jucătorii cărora medicul le-a interzis participarea la pregătiri (Pană și Nedelcu). Meciul de verificare cu Rapid, din 25 februarie, a scos, însă, în evidență și o serie de lipsuri, în special în apărare (nesincronizare în jocul fundașilor centrali și marcaj individual defectuos), deficiențe care trebuie remediate în vederea întîlnirii cu Arsenal din 11 martie.

Un fapt care nu trebuie omis este acela că o serie de echipe au putut să beneficieze de condiții excelente de pregătire prin întreprinderea unor turnee în străinătate.

Antrenorii federali nu au putut trece cu vederea și o serie de lipsuri sub aspect organizatoric, tehnico-metodic și educativ. Astfel, putem semnala inexistența birourilor secțiilor de fotbal la Politehnica Iași și A.S. Armata Tg. Mureș (oare poziția acestor echipe în clasament nu este și un efect al acestei situații?), spre deosebire de Crișul Oradea, U.T.A. și Farul, unde birourile secțiilor respective constituie un sprijin consistent pentru antrenori. O serie de antrenori ca Ștefan Covaci, Șt. Onisie, T. Bone, Șt. Cîrjan, V. Vlad, C. Cernătanu, Ș. Justin și V. Stănescu nu au contracte încheiate și vizate de F.R.F., fapt care va determina măsuri organizatorice neplăcute. Unele cluburi au dovedit lipsă de exigență în luarea unor măsuri oportune față de abaterile jucătorilor (Harșani, de la Crișul, a primit dezlegare — deoarece nu mai corespunde din punct de vedere moral — în loc să fie suspendat; Universitatea Craiova îi scoate și reprimește în lot pe Deselnicu de două-trei ori în fiecare sezon, primind, în schimb, un alt jucător, Țarălunga, cu vechi și cunoscute tare morale de care nu intenționează să se debaraseze). Evidența și planificarea antrenamentelor la unele echipe („U" Cluj, Dinamo Bacău) au fost întocmite doar parțial, iar pregătirea teoretică, factor important în această perioadă cînd se stabilește ideea de joc a echipei, este neglijată, rezumîndu-se la simple discuții (A. S. Armata Tg. Mureș).

Trecînd, însă, peste aceste neajunsuri, care pot fi ușor remediate, considerăm că nivelul de pregătire al echipelor noastre divizionare A este, comparativ cu anul trecut, mult mai bun și aceasta se datorește în primul rînd organizării superioare a instruirii jucătorilor, a îmbogățirii conținutului antrenamentelor, care se apropie solicitărilor din timpul jocului, devenind astfel mult mai atractive. Și, trebuie să recunoaștem, aceștia este rodul muncii pline de abnegație a antrenorilor, care au știut să valorifice cunoștințele acumulate de-a lungul anilor și în special la cursul de la Snagov, din 1968, utilizînd numai acele metode și mijloace de instruire corespunzătoare cerințelor de dezvoltare ale fotbalului nostru.

Dincă SCHILERU
antrenor federal

PENTRU A NU SE REPETA VECHEA POVESTE...

Nu știm dacă anul 1970 va fi, pînă la urmă, „anul de grație" atît de așteptat de fotbalul românesc și de către iubitorii săi, dar ceea ce ni se pare, de pe acum, de o pregnantă evidență este faptul că el se anunță plin în campanii — la toate nivelele — în care soccerul nostru pleacă cu șanse demne de luat în seamă.

Naționala se va duce la Guadalajara pentru a reuși un event istoric (nu este, teoretic, imposibil — ne-o spune chiar Saldanha, cu circumspecția gîndită a antrenorului Saldanha, nu cu diplomația ziaristului Saldanha), echipa de tineret va „ataca" balcaniada și preliminariile olimpice, iar juniorii vor încerca să se califice la ediția scoțiană a turneului U.E.F.A.

Din toate aceste fronturi, ne vom opri asupra ultimului, încercînd să discutăm cîteva din problemele celor mai tineri tricolori — juniorii.

Existența acestui lot, departe de a fi doar o rubrică (...la număr) în activitatea federației — compoziția lotului pentru Mexic, din care 90 la sută din jucători au trecut prin filiera echipei naționale de juniori, fiind o demonstrație (zdrobitoare) pentru utilitatea și importanța sa — ÎNCEPE să fie privită (de federație mai mult, de cluburi mai puțin) cu răspunderea cuvenită. Tinerelor talente (unele descoperite abia de cîteva luni) li se asigură condiții bune de pregătire, turnee în țară și în străinătate care să ajute la afirmarea lor. Dar acesta este aportul aproape exclusiv al federației. O dată reveniți la cluburi, juniorii intră în regimuri de pregătire și de viață de multe ori improprii. Stînd „pe lîngă" echipa mare, prezența lor nu este luată în seamă, juniorii nu sînt urmăriți la antrenamente, puțini fiind antrenorii care aplică INDIVIDUALIZAREA obligatorie la elemente crude (16—17 ani).

Interesant este faptul că în preajma meciurilor internaționale, sau a turneelor în străinătate (cum a fost anul trecut, de pildă, înaintea turneului U.E.F.A.), majoritatea antrenorilor încep să se lamenteze că fără acești juniori (adeseori ignorați de ei) echipele sînt handicapate decisiv, că le paște retrogradarea etc. O adevărată „furtună" provocată de acești antrenori a precedat, cum spuneam, cel mai important turneu unde 18 years din 1969, pentru ca, după încheierea lui, pe unii juniori supralicitați — înainte — antrenorii să-i uite total.

Bine ar fi ca din lecțiile trecute, atît federația cît și cluburile să fi învățat, aplicînd în acest an învățămintele.

M. P.

AZI, LA SIBIU...

Echipa Dinamo București, în drum spre Petroșani unde va juca cu Jiul în cadrul primei etape a returului, va evolua astăzi în compania unei selecționate a formațiilor locale C.S.M. și Independența.

Meciul va avea loc pe terenul Obor, cu începere de la ora 16.

I. IONESCU, coresp. principal

...ȘI LA BRAȘOV

Formația bucureșteană Progresul va încerca să-și ia revanșa în fața echipei locale Tractorul în urma eșecului suferit luna trecută, la București, cu scorul de 2—3.

Partida dintre Tractorul și Progresul se va disputa pe stadionul Tractorul, de la ora 15,30.

C. GRUIA, coresp. principal

MECIURI AMICALE

RAPID — U.T.A. 2—1 (1—1)

În drum spre Moinești, unde va juca duminică în campionat cu Dinamo Bacău, formația arădeană a dat curs unei invitații a Rapidului, susținînd ieri după-amiază o partidă amicală pe stadionul Giulești. Un public neașteptat de numeros a asistat la această ultimă verificare dinaintea reluării returului, care i-a prilejuit totodată și revederea cu o bună parte din componenții lotului național ce au evoluat în Brazilia (la Rapid — Răducanu, Lupescu, Dan, Dumitru și Neagu, la U.T.A. — Domide).

Meciul a fost interesant de urmărit, oferind suficiente faze de fotbal de bună calitate. Victoria a revenit echipei giuleștene, superioară, în ansamblu, adversarei sale, cu scorul de 2—1 (1—1), prin golurile marcate de Neagu (în minutele 38 și 46). U.T.A. a dat feroviarilor o replică destul de bună, dar linia sa de atac s-a dovedit puțin eficace, golul oaspeților fiind înscris de Lereter (min. 39) din lovitură de la 11 metri la un henț în careu comis de dan. **(C.F.).**

INDEPENDENȚA SIBIU — F.C. ARGEȘ 0—1 (0—0)

Sibiu, 4 (prin telefon). Echipa F. C. Argeș a întîlnit formația locală Independența, pe care a întrecut-o cu scorul de 1—0 (0—0). Unicul gol a fost marcat de Vlad, în min. 70.

I. Ilie, coresp.

POLITEHNICA IAȘI — C.F.R. PAȘCANI 1—0 (0—0)

Iași, 4 (prin telefon). Studenții au dispus de C.F.R. Pașcani cu 1—0, prin golul marcat de Moldoveanu (min. 50).

D. Diaconescu, coresp. principal

DINAMO BUCUREȘTI (TINERET) — ȘOIMII BUZĂU 3—0 (2—0)

Ieri, pe terenul de zgură din Parcul sportiv Dinamo, la capătul unui meci de slabă factură tehnică, victoria a revenit bucureștenilor cu scorul de 3—0 (2—0), prin punctele înscrise de Petre Victor (min. 24 și 38) și R. Laszlo (min. 70).

Pavel Peană, coresp.

POLITEHNICA TIMIȘOARA — CHIMIA SUCEAVA 4—0 (2—0). Autorii golurilor: Seceleanu 3 și Dima. **(I. Stan**, coresp.)

A. S. ARMATA TG. MUREȘ — GAZ METAN MEDIAȘ 4—1 (1—1). Au înscris: Naghi (min. 23 și 63), Trăznea (min. 74), Macai (min. 82), respectiv Sindeac (min. 22). **(C. Albu**, coresp.)

DUNĂREA GIURGIU — DUNAV RUSE 0—1 (0—1)

Miercuri după-amiază, la Giurgiu, s-a disputat partida amicală de fotbal între echipele Dunărea și Dunav Ruse, din prima divizie a R.P. Bulgaria. La capătul unui joc frumos, cu multe faze de fotbal bun, sportivii bulgari au reușit să obțină victoria prin golul înscris în min. 26 de Todorov.

Tr. BARBĂLATĂ-coresp.

BALONUL e ROTUND

ÎNAPOI LA PRACTICĂ!

Titlul comentariului nostru de astăzi nu are ambiții profetice sau pretenția unei lozinci „gen Rousseau", prin care să afirmăm în parafraze că întoarcerea la natură, la primitivism, ar fi formula salvatoare a fotbalului contemporan...

Dar, după o îndelungată activitate de jucător și antrenor în sportul nostru preferat, constat că se merge, cam de multă vreme, pe linia unui exces de teoretizare, pur și simplu alarmant.

Acest lucru se observă mai ales la pregătirea jucătorilor oficiale, prin cantitatea enormă de vorbe și de indicații inutile, lipsite de o corespondență pe planul eficienței practice.

Ozon se plîngea, în recentul său serial, de acei conducători ai echipei naționale care... „comiteau o mare greșeală, vorbindu-ne pînă ne plesnea capul, despre importanța fiecărui meci". Și adaugă: „firesc, noi ne înhibam, sau deveneam surescitați la culme; n-am ce spune, se pricepeau la psihologie..."

Îi dau dreptate lui Ozon!

Adesea pregătirea unui joc este precedată de interminabile prelegeri teoretice, fără aplicațiile practice corespunzătoare, ca și cum ar exista o tendință de separare a teoriei de practică.

Fotbalul nu poate fi conceput ca o noțiune abstractă — consecință a abundenței de speculații și concepte — și rupt, astfel, de condițiile reale de joc.

Verbalismul se prelungește uneori pînă în ultimele secunde premergătoare jocului, fotbaliștii trecînd prin adevărate clipe de teroare cînd se apropie o dispută importantă. Apar în vestiare persoane importante din conducerea clubului și încep discursurile pe tema preferată a factorului moral-volitiv...

Nici în pauză jucătorii nu-s iertați. În locul relaxării firești, ei plătesc tributul altor suferințe: observațiile, de ordin foarte general, ale conducătorului tehnic, fără un conținut practic precis, din care să rezulte clar cine a greșit și care va fi antidotul. Nicidecum! Totul se rezumă la idei tactice superioare, de manual, căci în teorie sîntem, într-adevăr, imbatabili!

Nu sînt nici pe departe un adversar al teoriei în jocul de fotbal, căci teoria este gîndirea — și gîndirea precede și pregătește execuția, actul fizic, materializarea ideii, ca în orice altă activitate a genului uman.

Dar teoria nu poate fi decît un element ajutător al practicii, pe care trebuie s-o susțină, ridicînd-o pînă la parametrii cei mai înalți ai eficienței, teoria este foarte importantă, dar ea nu poate înlocui practica. Pregătirea unei echipe se desăvîrșește pe terenul de joc, nu în sălile de ședințe.

Cele mai reușite jocuri sînt acelea în care fotbaliștii, din ambele tabere, acționează conform intuiției și inteligenței lor, în funcție de situațiile concrete de joc, eliberați de strînsoarea schemelor preconcepute pe o obligatorie tablă neagră de elev sîrguincios.

Nu contest nici valoarea acestor oneste table școlărești! În nici un caz însă ele nu pot fi rețete miraculoase în înfruntările directe cu adversari ale căror arme nu le poți cunoaște decît pe teren. Formula orientală a lui „Sesam deschide-te" (în adaptare la obiect: victorie, te aștept!), nu este deținută de nici un antrenor mondial.

Nu combat de loc teoria, eu însumi am făcut destulă teorie cu elevii mei. Dar teoria nu trebuie să devină prilejul demonstrării unor calități verbale, oricît de mult am iubi oratoria, fiindcă jucătorul de fotbal este un om și un combatant dispus să lupte potrivit cu posibilitățile și cunoștințele pe care le posedă, mai puțin dispus să asculte, în cele mai nepotrivite momente, vorbe de prisos.

Fotbalul este, ca și viața, o luptă, nu trebuie să facem din el un sport vorbit, cu un film sonor.

Încă o dată, toată stima mea pentru teoria jocului de fotbal. Dar pînă la un punct, — și nu cu ignorarea sănătoasei și sfintei practici!

Iar în încheiere, o mică anecdotă pentru cititorii mei.

La o mare sărbătoare aeronautică a fost omis de pe lista invitaților — eroare, probabil — un pilot celebru. Acesta, aflînd de eveniment, se înființează, totuși, la festivitate.

Scuzele de rigoare, primire călduroasă, aplauze și — firesc — solicitări pentru o luare de cuvînt.

— Să ne vorbiți ceva despre zborurile dv.

— Vă voi povesti unele lucruri, dar nu prea cursiv, căci eu sînt pilot și nu orator. Vreau să încep însă cu o constatare — și anume aceea că dintre toate păsările, una singură vorbește: papagalul. Dar zboară cel mai prost...

Petre STEINBACH

VEȘTI DIN BACĂU

După cum se știe, miercuri 11 martie va avea loc la Bacău primul joc dintre echipa locală Dinamo și Arsenal Londra, în cadrul sferturilor de finală ale „Cupei europene a tîrgurilor".

Partida a fost programată să înceapă la ora 14,30 în urma cererii exprimate de clubul Arsenal, oaspeții dorind a se înapoia în cursul aceleiași seri la Londra.

Pentru acest meci, care stîrnește — cum este și firesc — un viu interes nu numai în Bacău, ci în întreaga țară, și la care se anunță o mare afluență de spectatori, biletele s-au pus în vînzare la sediul clubului (pentru colective din întreprinderi și instituții) și la casele obișnuite de bilete din oraș.

Pentru amatorii de fotbal din alte localități care vor să vină în ziua meciului la Bacău biletele se pot procura din timp prin agențiile O.N.T.

Printr-o telegramă sosită ieri s-a anunțat că observatorul la acest meci din partea U.E.F.A. va fi iugoslavul Sabljeak.

Tot ieri, în cadrul pregătirilor pentru jocurile cu U.T.A. (din campionat) și Arsenal, dinamoviștii au susținut o partidă de verificare la Moinești, în compania echipei locale Petrolul, pe care au întrecut-o cu scorul de 5—0 (0—0) prin golurile marcate de Ene Daniel (3) și Neumayer (2).

Poiana Cîmpina — Moldova Chișinău 0-1 (0-0)

Echipa Moldova Chișinău și-a încheiat marți turneul în țara noastră, susținînd un ultim meci la Cîmpina, unde a învins formația Poiana cu 1—0, prin golul marcat în min. 55 de Ribak. Meciul a fost de bun nivel tehnic, plăcînd celor peste 1 000 de spectatori.

EUGEN STROE—corep.

CUPON DE CONCURS

Numele și prenumele: . . . . . .

. . . . . .

Adresa: . . . . . .

. . . . . .

1. CE ECHIPE VOR OBȚINE CALIFICAREA PENTRU SFERTURILE DE FINALĂ (reamintim: din fiecare grupă se califică primele DOUĂ CLASATE)?

GRUPA A . . . . . .

GRUPA B . . . . . .

GRUPA C . . . . . .

GRUPA D . . . . . .

2. CE ECHIPA VA CIȘTIGA CAMPIONATUL MONDIAL?

. . . . . .

LOTO-PRONOSPORT

Mîine, va avea loc la București, în sala Clubului Finanțe Bănci din strada Doamnei nr. 2, cu începere de la ora 18.45, tradiționala tragere a Mărțișorului LOTO la care puteți cîștiga autoturisme DACIA 1300, DACIA 1100, MOSKVICI 408, SKODA 1000 M.B., TRABANT 601; excursii în Finlanda și U.R.S.S. și TURUL POLONIEI. Se mai atribuie numeroase premii în bani.

Cu 15 lei puteți participa la toate extragerile cu șanse mari de cîștig.

Astăzi este ULTIMA ZI pentru procurarea biletelor.

NUMERELE EXTRASE LA TRAGEREA MĂRȚIȘORULUI PRONOEXPRES DIN 4 MARTIE 1970

EXTRAGEREA I:
33 18 9 41 10 39
EXTRAGEREA A II-A:
17 5 28 10 34 35 18
EXTRAGEREA A III-A:
16 20 24 36 5 4
EXTRAGEREA A IV-A:
39 27 38 22 12 13
EXTRAGEREA A V-A:
6 16 33 7 36 37 34 15
FOND DE PREMII PROVIZORIU: 2.727.767 lei.

LOTO

Premiile tragerii din 27 februarie 1970:

Extragerea I, categoria I: 0,25 variante a 100.000 lei; categ. a II-a: 8,15 a 17.758 lei; categ. a III-a: 9,20 a 13.301 lei; categ. a IV-a: 29,95 a 4.086 lei; categ. a V-a: 134,10 a 912 lei; categ. a VI-a: 264,75 a 462 lei.

Extragerea a II-a, categoria A: 1 variantă a 82.677 lei; categ. B: 3 a 27.559 lei, categ. C: 21,45 a 3.854 lei; categ. D: 31,80 a 2.600 lei; categ E: 68,30 a 1.211 lei; categ. F: 73,35 a 1.127 lei. Ambele extrageri: categ. Z: 1665,50 a 100 lei.

Premiul de categoria I a fost cîștigat cu un bilet sfert de DROC IANCU HOREA din Sibiu, iar premiul de categoria A a fost obținut de ROSCOV MILAN din Timișoara.

TRADIȚIONALA TRAGERE LOTO A MĂRȚIȘORULUI

PUTEȚI CÎȘTIGA AUTOTURISME, EXCURSII PESTE HOTARE ȘI PREMII ÎN BANI

Cu 15 lei puteți participa la toate extragerile cu șanse mari de cîștig

AZI, ULTIMA ZI PENTRU PROCURAREA BILETELOR

ÎN EXCLUSIVITATE PENTRU SPORTUL

BENVENUTI un artist al ringului

1 ● Reîntoarcere pe pămîntul natal ● Între plecare și sosire: o bicicletă (rablagită) și un „Maserati" (ultimul tip) ● Nino își onorează stirpea

Viața lui Benvenuti? Un subiect care mă fascinează și, în același timp, mă înspăimîntă, fiindcă Nino este o figură atît de complexă, încît aproape nu știi cu ce să începi. Benvenuti boxer? Fie! E clar că asta-i cea mai spectaculoasă latură a vieții sale, dar cum să uit pe Benvenuti omul, pe Benvenuti artistul de cinema? Pe de altă parte, nici nu-mi pare firesc să dau o amploare exagerată capitolului pur biografic, avînd în vedere tocmai figura cu totul aparte a subiectului meu.

In biografia lui Nino, locul de naștere se numește Isola d'Istria. Este un tîrgușor de pescari care se oglindește în apele albastre ale Adriaticei. Nino s-a născut aici cu aproape 32 de ani în urmă (mai este nevoie să precizez luna și ziua?), iar la vîrsta de zece ani a pornit la drum, pe bicicletă, spre Triest, alături de întreaga familie. De-atunci s-au scurs mai bine de douăzeci de ani...

Acum se întorcea în orășelul natal nu călare pe o bicicletă rablagită, ca aceea cu care plecase, ci la volanul unui „Maserati" de ultimul tip. Voia să revadă locul unde s-a născut, lumea, puținii prieteni rămași acolo. Drumul de la Triest l-a străbătut încet, împovărat parcă de gînduri și amintiri. Mașina sa, obișnuită cu viteze de peste 200 de km la oră, a parcurs la pas scurta distanță (cîteva zeci de kilometri) pentru ca Nino să poată contempla îndelung panorama care cîndva îi fusese atît de familiară: ondulațiile colinelor pe care le bătuse-n lung și-n lat, cîmpurile cultivate — mici petece de pămînt pe care mîna și sudoarea omului le făcuseră roditoare, deși se aflau pe un sol carstic, plin de pietre, de stînci și mărăcini.

„Acesta-i locul pe care trudea tatăl meu. Mi se părea atît de mare! Acum îi văd micuț, minuscul, ca multe alte lucruri care atunci cînd le-am părăsit, mi se păreau enorme. Aici — și Nino arată un braț de mare care pătrunde printre stîncile țărmului — m-am scufundat în toiul lui ianuarie cu o barcă prăpădită, căreia mă încredințasem cu o copilărească naivitate. S-a răsturnat cu mine și m-am trezit în apa pișcător de rece. Putem să m-aleg cu o pneumonie?! Aici — mai spre Isola d'Istria — este cimitirul, locul de odihnă veșnică al tuturor celor din familia Benvenuti. Și sînt atît de numeroși, fie că se numesc Benvenuti, Degrassi, Drioli și chiar Benvenutti, cu dublu t. Aici zac unchii mei, cumnații, bunicul și o mulțime de oameni de care sînt legat prin rudenie sau afecțiune. Mama este înmormîntată la Triest. Așa a vrut tata. Aici — și Benvenuti arată o căsuță ridicată printre stîncile ce răsar împrejur ca florile unei pajiști — locuia un străbunic de-al meu pe seama căruia circulă o anecdotă ciudată. Se spune că avea o forță herculeană, așa încît a reușit să treacă granița cu o damigeană plină cu țuică, ținînd-o pe un deget, ca să-i convingă pe vameși că era goală. Și, desigur, i-a convins. Se spune, de asemenea, că ridica greutăți de două chintale cu o ușurință uimitoare".

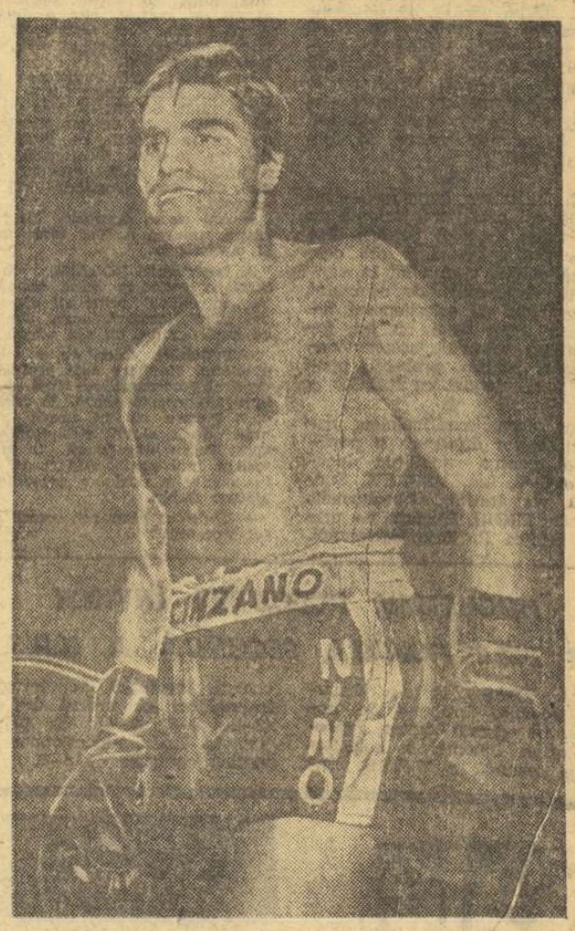

Încet, încet mașina în care se află Nino, pătrunde pe străduțele orășelului Isola d'Istria. Copiii priveau cu uimire și curiozitate la moderna „Maserati". Cei mai mari îi fac — din privire — atenți pe cei mai mici, își dau coate, comentează în șoaptă. „E Nino. E Benvenuti, campionul mondial de box. S-a întors printre noi". În strada Contesini la numărul 13, Nino oprește mașina. Ciorchinele „insularilor" se apropie, îl salută, iar un bătrîn marinar, prieten al tatălui său, îl îmbrățișează. Are lacrimi în ochi. Nino la fel...

Am vrut să încep în felul acesta prezentarea lui Benvenuti. Cu un episod profund uman din viața unui campion într-un sport în care umanitatea este, mi se pare, destul de rar întîlnită.

Plecat din Isola d'Istria pe o bicicletă veche, sărac lipit, Nino s-a întors după douăzeci de ani la volanul unui automobil de miliardar, dar neschimbat. Sufletul, sentimentele i-au fost și îi sînt legate de pămîntul pe care s-a născut, unde ar vrea să se întoarcă în fiecare zi, dacă activitatea sa sportivă, uneori cea artistică, sau dacă afacerile — ce-i ocupă rarele clipe de răgaz — nu l-ar împiedica.

A plecat un băiețandru, ba chiar copil și s-a întors bărbat, în toată firea, personaj celebru, om care a cunoscut deopotrivă sărutul gloriei sportive și bogăția, care a vrut și a obținut totul de la viață, dar cu prețul unor enorme sacrificii, urmărind cu o voință de fier atingerea țelului său, strîngînd din dinți, suportînd oboseala și durerea, acceptînd renunțările cele mai crude chiar și atunci cînd avea totul, datorită cîștigurilor adunate de pe toate ringurile lumii.

Dar, prin asta, Benvenuti își onorează stirpea: oameni tenace, rezistenți, viguroși, parcă ciopliți din piatră dură și arsă care năpădește ogoarele și străjuiește țărmul. Din aceeași rocă din care pare să fie modelați pumnii săi dirji, pumnii care i-au adus celebritatea și bogăția, pumnii care au făcut din el idolul dificilei și exigentei galerii americane.

Înainte de a pătrunde în biografia propriu-zisă a lui Benvenuti am ținut să relatez un episod recent care îmi va îngădui trasarea profilului, deocamdată vag și pentru mine, al personajului.

De fapt, de-aici încolo voi ierula — cronologic și veridic — filmul vieții lui Nino Benvenuti.

Cesare TRENTINI

(Va urma)

CAMPIONATUL MONDIAL DE HANDBAL

(Urmare din pag. 1)

În sfîrșit, după acest eșec (tot necazul a fost pînă la urmă spre... bine) a venit partida din sferturile de finală, cu Suedia. Meci decisiv, al cărui rezultat îi putea urca pe învingători, între primele patru echipe din lume și-i azvîrlea pe învinși cu o treaptă mai jos în ierarhia mondială, în lupta pentru unul din locurile 5—8. Mărturisim, cu toată sinceritatea, că am așteptat întîlnirea cu convingerea că de această dată jucătorii români vor avea „inspirația" să-și lase obișnuitele lor capricii în buzunarele elegantelor lor treninguri Adidas și vor începe — era cazul — bătălia pentru supremație cu toată seriozitatea. Și chiar așa au și făcut...

Adoptîndu-și un sistem defensiv excelent, printr-o subtilă manevră de retragere, echipa română a marcat primul punct (nu gol !) în această dispută a inteligenței, care este, în ultimă instanță, tactica. Văzîndu-se blocați pe semicerc, acțiunile lor fiind anulate în proporție de 99 la sută prin faptul că apărarea română acționa omogen și foarte prompt, suedezii s-au dezorientat, așteptînd totul de la trio-ul lor de șuteri (G. Karlsson, Person și Andersson). Numai că acești excelenți realizatori au fost reduși la „tăcere" deoarece ei nu găseau cele mai bune culoare de șut datorită masivității centrului apărării române (Gruia, Chicidt sau Licu, Gunesch). Enervați, handbaliștii „TRE KRONOR" au început să greșească, au ieșit din tiparul obișnuit al prelungirii atacurilor, manieră de joc care s-a întors, ca un bumerang, împotriva lor. Fiind presați de timp și de diferența de scor care creștea matematic în favoarea jucătorilor români, nordicii se crispau tot mai mult, fiind o pradă ușoară în fața experimentaților noștri reprezentanți. În atac, Gruia, în primul rînd, și apoi Gațu (excelent în partida cu Suedia) depășeau cu regularitate sistemul defensiv al echipei suedeze, tot mai penetrabil pe măsură ce forțele fizice ale acestei echipe erau risipite nesăbuit prin lungi și sterile atacuri. Combinațiile lui Gațu, Samungi și Oțelea n-au putut fi oprite decît prin faulturi. Astfel, timp de 40 de minute echipa română a dominat net întîlnirea, nelăsînd nici un dubiu asupra învingătorului, infirmînd pronosticurile unor incurabili pesimiști. La masa presei, mașinile de scris își începuseră... activitatea, se căutau titluri și „poante" pentru reportaje, iar prin microfoane trimișii speciali erau chemați, unul cîte unul, spre cabinele telefonice.

Toată lumea încheia, cum se vede, partida înainte ca ea să se fi sfîrșit. Singurii care ar fi trebuit să se abțină de la această prematură formalitate, handbaliștii români au comis și ei o astfel de eroare. Îndemnați și de publicul, dar poate și de replica tot mai palidă a scandinavilor, jucătorii noștri au pornit încet, dar sigur, pe panta unei prea mari autoîncrederi, oferind nelipsita, dar atît de dăunătoarea lor demonstrație. Era minutul 43 cînd tabela de marcaj arăta scorul de 14—9 în favoarea echipei române. Jongleriile cu balonul au smuls aplauze și au ridicat uneori pe cei 6 000 de spectatori în picioare. Era frumos, nimic de zis, însă joaca de-a handbalul a avut și darul de a stîrni ambiția suedezilor, care s-au trezit din amorțeală și cu amorul propriu răscolit au luat partida parcă de la început. Ce s-a întîmplat în continuare ? Ca întotdeauna — fatal — reprezentativa noastră s-a speriat, a pierdut „gustul" golului, așteptînd cu înfrigurare sfîrșitul meciului. Din fericire, totul s-a terminat însă cu bine. Să nu uităm că acest „bine" înseamnă, de fapt, un contraatac al suedezilor din ultimele secunde, cînd Penu a apărat senzațional un șut al lui Koch de la semicerc și o pasă dată de portarul Thomasen direct în brațele lui Moldovan. De altfel, ziarul „L'Equipe" de miercuri, în articolul intitulat „România a controlat partida" apreciază chiar de la începutul comentariului evoluția echipei noastre în felul următor : „Pentru că și-au pus în cap să ofere spre ceI de al 40-lea minut celor 6 000 de spectatori parizieni un spectacol à la Harlem, românii au fost cît pe-aci să se găsească împinși spre prelungiri, atunci cînd ei dovediseră, pe durata a trei sferturi din joc, superioritatea lor evidentă." Comentatorul ziarului parizian are perfectă dreptate și credem că azi, la Lyon, în meciul cu Danemarca, este cazul ca handbaliștii români să termine cu glumele.

CUM S-AU CALIFICAT CEILALȚI SEMIFINALIȘTI

Spectatorii din Besançon au avut ocazia să asiste la un joc excepțional. Danezii au reușit cel mai bun meci al lor din acest campionat. **Jurgen Petersen** a fost omul nr. 1, înscriind 7 goluri pentru echipa sa. Începutul jocului s-a desfășurat sub semnul unui echilibru perfect (min. 17: 4—4), danezii detașîndu-se spre finalul primei reprize (10—7). După pauză, echipa Danemarcei a căzut din punct de vedere fizic și doar lipsa de precizie și de șansă a formației cehoslovace a făcut ca partida să nu-și schimbe cursul. În min. 51 **Mareș** (la scorul de 16—15 pentru Cehoslovacia), scăpat pe contraatac, a tras în bară din marginea semicercului. Dacă ar fi realizat 17—15, cu 9 minute înainte de final, este aproape sigur că România ar fi avut astăzi alt adversar, la Lyon, în semifinală. Iată și autorii golurilor echipei daneze : **Petersen** (7), **Graversen** (6 — din care 5 din 7 m), **Arne Andersen** (2), **Haideman** (2) și **Lund** (1).

★

Partida dintre echipele R.D.G. și R.F. a Germaniei s-a desfășurat într-o tensiune maximă. După ce la pauză vest-germanii au condus cu 11—8 ei s-au văzut egalați în ultimul minut al celei de a doua reprize (16—16). Prelungirile au fost dramatice, **Petzold** reușind să înscrie golul victoriei cu 3 secunde înainte de fluierul final !

★

În întîlnirea Iugoslavia—Ungaria cei mai buni jucători de pe teren au fost portarii. Nu mai puțin de cinci ori cele două echipe s-au aflat la egalitate. Interesant de semnalat este faptul că selecționerul iugoslav **Ivan Snoj** nu l-a folosit pe celebrul jucător **Zagmestar**, păstrat, probabil, pentru jocul de azi cu R.D.G.

★

În afara semifinalelor, astăzi, se vor desfășura și partidele pentru stabilirea locurilor 5—8. La EVREAUX, **Suedia** va întîlni **Cehoslovacia**, iar la TROIS, **Ungaria** va primi replica **R. F. a Germaniei.**

ECHIPA ROMÂNĂ JUDECATĂ DE ADVERSARII SĂI

Cu cîteva minute înainte de începerea partidei România — Suedia, purtînd o discuție amicală cu dl. PAUL HOGBERG, secretarul federației suedeze de handbal, acesta ne mărturisea :

— Am convingerea că în această seară va cîștiga echipa cea mai bună. Se afirmă deseori — și cît de gratuit, cîte o dată — acest lucru, dar acum, vă rog să mă credeți, că eu nu mă comport diplomatic...

Nu mult după încheierea partidei am găsit, chiar lîngă centrala TIME SHARING, cea cu rezultatele, pe cît de complicată, pe atît de ineficientă, un grup masiv de suedezi. Comentau, surprinzător de puțin afectați, meciul. Dl. Paul Hogberg mi s-a adresat :

— Am avut dreptate. Nu ? Echipa română a fost mai bună și a cîștigat.

A intervenit ROLAND MATSON, o veche și bună cunoștință, antrenorul principal al echipei „Tre Kronor", care, zîmbind cu amărăciune, mi s-a adresat :

— Felicitări. Ceea ce a spus prietenul Hogberg este perfect adevărat. Românii au fost mai buni în această seară. Și știți de ce ? Pentru că au greșit mai puțin decît elevii mei. Poate că acest lucru s-ar părea la prima vedere mai puțin important. Dar în meciurile decisive greșelile se plătesc dublu.

— Unde și cînd au comis greșeli românii ?

— În primul rînd atunci cînd au considerat că meciul este terminat, deși cronometrul arăta încă aproape 20 de minute bune de joc. O echipă mare trebuie să funcționeze ireproșabil pînă în ultimul minut al partidei.

— De fapt, dacă stau și mă gîndesc bine, intervine BENG SEVELIUS — antrenorul secund al suedezilor —, **este greu de spus acum dacă numai această greșeală a contribuit la căderea românilor din finalul jocului. Ce fac GUNESCH, CHICIDT și LICU în atac ? Dacă Gruia pierde direcția porții, finalizarea devine o problemă foarte grea pentru români.**

— V-aș ruga să înțelegeți bine lucrurile, revine ROLAND MATSON. **Nu este cazul să dăm noi lecții învingătorilor. Dar dacă ne-ați întrebat...**

— Handbaliștii suedezi, unde și cînd au greșit ?

BENG SEVELIUS, ca întotdeauna pus pe glume, deși în ce-l privește nu prea era momentul, intervine :

— Mai bine zis cînd n-au greșit... Nu vreau să minimalizez cu nimic victoria voastră, dar trebuie să recunoaștem cu toții că handbaliștii suedezi pot mai mult decît au arătat în această seară.

Ceea ce este perfect adevărat !

HOCHEIȘTII POLONEZI ÎNVINȘI DE SELECȚIONATA SECUNDĂ A U.R.S.S.

LA VARȘOVIA s-a disputat revanșa întîlnirii de hochei pe gheață dintre reprezentativa Poloniei și selecționata secundă a U.R.S.S. Hocheiștii sovietici au terminat învingători cu scorul de 6—1 (3—1, 3—0, 0—0). În primul joc, la Lodz, selecționata sovietică cîștigase cu 6—5.

ANGLIA A ÎNVINS CEHOSLOVACIA ÎN „CUPA LIGII EUROPENE"

LONDRA, 4 (Agerpres). — La Felixstoe (Anglia) s-a disputat întîlnirea dintre selecționatele Angliei și Cehoslovaciei, contînd pentru „Cupa ligii europene" la tenis de masă. Victoria a revenit gazdelor cu scorul de 4—3. Iată rezultatele tehnice înregistrate (primii sînt trecuți jucătorii englezi) : Barnes — Kollarovits 1—2 (—19, 20, —16) ; Neale — Turai 2—0 (17, 15) ; Mary Wright — Ilona Vostova 0—2 (—18, —16) ; Barnes, Neale — Turai, Miko 2—0 (19, 20) ; Wright, Neale — Vostova, Miko 2—1 (12, —22, 16) ; Neale — Kollarovits 1—2 (9, —14, —16) ; Barnes — Turai 2—0 (18, 13).

sportul în lume

Trimisul nostru special, **HRISTACHE NAUM**, transmite :

ÎN MARELE TURNEU INTERNAȚIONAL DE HANDBAL FEMININ
echipa României a fost învinsă în primul meci cu Danemarca

NEUBRANDENBURG, 4 (prin telefon). Marele turneu internațional de handbal feminin care se dispută în aceste zile la Neubrandenburg și Potsdam, avînd programate finalele la Berlin, contribuie — alături de alte mari competiții („Trofeul Carpați", „Cupa Balaton", „Tajmaidan") — la stabilirea anuală a ierarhiei valorice în spetă. Aceste întreceri constituie un veritabil campionat mondial — cu mai multe tururi — al echipelor naționale, în cadrul căruia principalele candidate la supremație întîlnesc pe teren propriu și în deplasare adversarele directe. Pentru echipa noastră națională, care și-a schimbat în ultimul timp radical alcătuirea și — am spune — chiar maniera de joc, turneul organizat de forul de specialitate din R.D. Germană reprezintă în mod evident o posibilitate de omogenizare a formației, în condițiile dificile ale unei dispute sportive cu garnituri foarte puternice.

Am considerat — de aceea — util, ca înaintea jocului cu Danemarca să-i solicit antrenorului reprezentativei României, prof. Valeriu Gogîltan, amănunte cu privire la modul cum va aborda el și teamul pe care-l pregătește turneul ce a reunit la start echipele naționale ale **R.D. Germane (A și B), Danemarcei, Poloniei, Iugoslaviei, Cehoslovaciei, Bulgariei și României.** (Forfait-ul formației U.R.S.S. a fost motivat de forul de resort sovietic prin faptul că două echipe din această țară sînt programate să joace într-o semifinală a „C.C.E."). Așadar :

— Care este principalul obiectiv pe care vi l-ați propus ?

— Avem, de fapt, mai multe obiective. Și sperăm să le îndeplinim. După un an competițional bogat, cum a fost 1969, s-au făcut în mod cert multe acumulări. Dorim deci să verificăm potențialul real al reprezentativei și, în același timp, să operăm corectările ce se impun în stilul de joc, în funcție de specificul handbaliștelor noastre și de particularitățile adversarelor. Apoi, ne este oferit prilejul de a urmări încă odată echipele cu care ne vom întîlni la campionatul mondial. Vom face acest lucru în meciurile directe și asistînd la o parte dintre celelalte întîlniri. Handbalistele noastre vor participa efectiv la stabilirea coordonatelor pe care se situează fiecare echipă, prin observațiile asupra adversarelor directe. În fine, turneul din R. D. Germană ne va înlesni stabilirea lotului, în așa fel încît în pregătirea pentru C.M. să nu se mai producă fluctuații.

Sînt desigur lucruri importante și — alături de eforturile pentru obținerea unor rezultate onorabile — ele constituie principala preocupare a handbalistelor românce, a antrenorului lor.

★

Din cauza orei tîrzii la care s-au încheiat, la Neubrandenburg, partidele grupei A, oferim cititorilor noștri în numărul de astăzi doar rezultatele tehnice, urmînd să le completăm cu amănunte în numărul următor :

Aseară, în primul joc, echipa României a pierdut la limită cu Danemarca : 8—9 (2—7).

Formația R.D. Germane a obținut o victorie comodă în fața echipei Poloniei : 17—6 (12—4).

Astăzi au loc partidele România — Polonia și R. D. Germană — Danemarca.

LARSEN LIDER LA LUGANO

ZÜRICH, 4 (Agerpres). — După disputarea a trei runde, în turneul internațional de șah de la Lugano conduce marele maestru danez Bent Larsen cu 2 (1), urmat de Byrne (S.U.A.) și Olaffson (Islanda), cu cîte 2 p, Gligorici (Iugoslavia) — 1½ p etc. În runda a treia, Szabo a remizat cu Olaffson, rezultat consemnat și în partidele Unzicker — Byrne și Donner — Gligorici. Larsen a întrerupt cu Kawalek.

PRIMUL TITLU MONDIAL LA PATINAJ ARTISTIC

Aseară, la Ljubljana, a fost decernat primul titlu mondial la patinaj artistic. Locul I la perechi a revenit, conform așteptărilor, sportivilor sovietici **Irina Rodnina—Aleksei Ulanov.** Astfel, după ce ei au cucerit anul trecut locul I la mondialele de la Colorado Springs, iar în acest an titlul de campioni europeni la Leningrad, palmaresul lor sportiv s-a îmbogățit cu o nouă medalie.

Tot ieri s-au încheiat exercițiile obligatorii la individual masculin. Înaintea exercițiilor libere, clasamentul primilor se prezintă astfel : 1. **Ondrej Nepela** (Cehoslovacia) 1193,1 p 2. **Tim Wood** (S.U.A.) 1184,8 p. 3. **Günther Zöller** (R.D. Germană) 1163,0 p. 4. **Patrick Pera** (Franța) 1146 p.

BOGATĂ PARTICIPARE LA C.E. DE ATLETISM PE TEREN ACOPERIT

VIENA, 4 (Agerpres). — Peste 400 de atleți și atlete din 24 de țări vor lua parte în zilele de 14 și 15 martie la primul campionat european de atletism în sală, programat în Palatul Sporturilor din Viena. Pista circulară a acestei moderne arene sportive are o lungime de 200 m și este dotată cu patru culoare. Pista pentru probele de sprint are lățimea de 7,50 m și 6 culoare. În cele două zile de concurs vor fi atribuite 22 de titluri de campioni ai Europei.

TURUL CICLIST AL LEVANTULUI

Cea de-a treia etapă a Turului ciclist al Levantului, disputată în circuit la Elche, i-a revenit rutierului italian Zillioli, cronometrat pe 117 km cu timpul de 2h 37 : 52,0. În același timp cu învingătorul au sosit și spaniolii Manzaneque, Diaz, San Miguel și Galera. În clasamentul general individual conduce spaniolul Ventura Diaz cu 5h 26 : 53,0, urmat de compatrioții săi Jesus Manzaneque — același timp, San Miguel — la 5 sec. și francezul Bernard Labourdette — la 10 sec.

1325 DE TINERI LA START

Festivalul sporturilor de iarnă pentru pionierii din R. D. Germană s-a bucurat de un succes deosebit. Nu mai puțin de 1 325 de tineri și tinere au luat startul în probele de schi ! Întrecerile s-au desfășurat în localitatea Johanngeorgenstadt, de lîngă Berlin, unde primilor clasați le-au fost înmînate medalii de aur, argint și bronz.

În fotografie, proba clasată în proba de 3 km fond, Marieta Dotterweich din Klingenthal.

Foto : ZENTRALBILD

Antrenorii — „țapi ispășitori" în examenul pentru Mexic

● Ce schimbări s-au făcut în echipele corigente ? ● Și totuși, unii antrenori își continuă activitatea

Cum este și firesc, atenția iubitorilor de fotbal se îndreaptă tot mai mult spre marea competiție din Mexic. Despre formațiile participante la „El Mundial" abundă știrile, în cele mai mici amănunte.

Ce fac însă celelalte echipe, care au ieșit din cursă ? Ce schimbări s-au operat în sînul lor ? — iată desigur întrebări interesante.

Mai întîi, să vedem ce se întîmplă în taberele fostelor noastre adversare din grupa preliminară. De cîteva luni, naționala **Portugaliei** se află fără conducători tehnici, pentru că aceștia au fost declarați „țapii ispășitori" ai eșecului. Selecționerul Antunes a fost îndepărtat, ca și antrenorul Benfică, Otto Gloria, găsit vinovat pentru slaba comportare a jucătorilor săi, care nu de mult formau coloana vertebrală a reprezentativei

Nici în **Elveția** situația nu se prezintă în roz. Erwin Ballabio nu mai este antrenorul echipei naționale și pînă acum nimeni nu se încumetă să-și ofere serviciile pentru acest post aflat mereu sub lupa criticilor. Ziarele elvețiene remarcă faptul că niciodată pînă acum, în cei 75 de ani ai existenței federației, echipa națională nu a fost atît de vitregită. Poate numai noua ediție a campionatului european, care începe la toamnă, va putea stimula din nou redresarea fotbalului din „țara cantoanelor".

În **Grecia** domnește satisfacția unei comportări onorabile a echipei pregătite de Lakis Petropoulos. Se comentează chiar că fără prezența fostului antrenor Dan Georgiadis, șansele elenilor ar fi fost mai mari. Federația greacă a propus un „El Mundial" de consolare, cu participarea unor formații care nu au reușit să se califice. Se pare însă că propunerea n-a găsit ecoul cuvenit.

Eliminarea **Ungariei** a produs multă vîlvă în rîndul forurilor sportive și al presei maghiare. Rezultatul : după o perioadă de tatonări au fost numiți noul președinte al federației — Andras Terpitko — și noul antrenor al echipei naționale — Iozsef Hoffer. Ultimul este o veche cunoștință a iubitorilor de fotbal. Timp de 16 ani Hoffer a fost antrenorul echipei de juniori și din mîna lui au ieșit zeci de jucători care acum sînt titulari ai naționalei de seniori.

Deși eliminate fără drept de apel, reprezentativele **Spaniei** și **Franței** își continuă activitatea cu vechii lor antrenori. **Ladislav Kubala**, fost jucător de reputație mondială, a reușit într-un timp relativ scurt să se impună în fața jucătorilor iberici, în timp ce renumitul pedagog și tehnician prin excelență, Georges Boulogne, experimentează cu succes introducerea elementelor tinere în reprezentativa „cocoșului galic". Același lucru îl face în **Austria** și antrenorul cehoslovac Leopold Stastny, care a promis că va încerca să reînvie faima Wunderteamului.

În fine, deși criticați, antrenorii Harald Seeger — **R. D. Germană**, Rajko Mitici — **Iugoslavia** și Georg Kessler — **Olanda** își continuă și ei activitatea. Credem — de altfel — că această soluție este preferabilă. Bineînțeles, de la caz la caz...

Ion OCHSENFELD

BELOUSOV PE LOCUL I LA FALUN

Concursul internațional de sărituri de la trambulină, desfășurat la Falun (Suedia), s-a încheiat cu victoria schiorului sovietic Vladimir Belousov, care a totalizat 227 p (79,5 și 77,5 m). Pe locurile următoare s-au clasat norvegianul Ingolf Mork — 215,8 p și cehoslovacul Josef Matous — 215,7 p.

FINLANDA ÎNTRECUTĂ DE U.R.S.S. LA HOCHEI PE GHEAȚĂ

La Tampere s-a disputat partida amicală de hochei pe gheață dintre selecționatele Finlandei și Uniunii Sovietice. Oaspeții au învins cu 3—1 (1—0, 0—1, 2—0), prin punctele înscrise de Harlamov, Vikulov și Petrov. Pentru gazde punctul de onoare a fost realizat de Pekka Leimu.

SPARTACHIADA DE IARNĂ A POPOARELOR DIN U.R.S.S.

MOSCOVA 4 (Agerpres). — La Celiabinsk au continuat întrecerile Spartachiadei de iarnă a popoarelor din URSS, competiție care reunește în fața finală pe cei mai buni specialiști sovietici ai sporturilor specifice sezonului alb. În prima zi a întrecerilor de patinaj viteză, Valeri Troițki a cîștigat proba de 500 m în 40,3. Pe locurile următoare s-au clasat Valeri Kaplan — 40,5, Anatoli Lepeșkin — 40,7. Proba de 5 000 m s-a încheiat cu victoria lui Valeri Lavrușkin în 7:41,6, secondat de Stanislav Seliunin — 7:43,8. La întrecerile patinatorilor (în program sînt incluse probele ce vor avea loc la viitoarea Olimpiadă albă de la Sapporo) participă 72 de sportivi.

EPILOG ÎN „CUPA PRIETENIEI" LA SCRIMĂ

BUDAPESTA, 4 (prin telefon). — Turneul internațional de scrimă pentru juniori dotat cu „Cupa prieteniei" s-a încheiat cu proba de spadă pe echipe. Pe primul loc s-a clasat echipa Uniunii Sovietice, învingătoare în finală asupra „4"-lui Poloniei.

Echipa României s-a clasat pe locul 6. Ea a evoluat în serii împreună cu formațiile Poloniei (2—9), R. D. Germane (4—12) și Cubei (8—8, victorie la o diferență de trei tușe : 58—61).

În turul următor tinerii spadasini români (Bunea, Bălan, Cărămidă, Butuman) au tras în compania celor cehoslovaci. După un meci echilibrat rezultatul a fost egal : 8—8, dar victoria a revenit trăgătorilor adverși, la o diferență de o singură tușă !

În acest fel, bilanțul general al scrimerilor noștri juniori în „Cupa prieteniei" este următorul : trei locuri în finalele individuale de floretă (băieți și fete), locurile 4 — sabie, 6 — floretă fete și spadă și 5 — floretă băieți, echipe.

Cale-ido-scop

Schioara cu... barbă

Duminica trecută, cînd în Suedia s-a desfășurat celebra cursă-maraton pe schiuri cunoscută sub denumirea de „Vasa", organizatorii au cercetat cu atenție fizionomia fiecăruia din cei 9 397 concurenți din 12 țări, pentru a descoperi dacă printre ei nu s-a strecurat cumva... o femeie. Într-adevăr, abia acum s-a aflat că la ediția din anul 1969 a acestei curse, o schioară vest-germană, Waltraud Nothaft (30 de ani), din Holzkirchen (Bavaria), și-a pus o barbă falsă, reușind să sfideze interdicția aplicată sexului feminin de a participa la această întrecere. Dar ea a și terminat cea mai lungă cursă de schi din lume, întrecînd sute de bărbați.

Trucul a fost dezvăluit de Bernhard Brokowski, unul din concurenții de anul trecut, singurul din cei peste 8 000 de participanți care a bănuit că în mijlocul lor se află și o femeie. „Mi-am dat seama după felul cum se deplasa pe schiuri d-na Not-

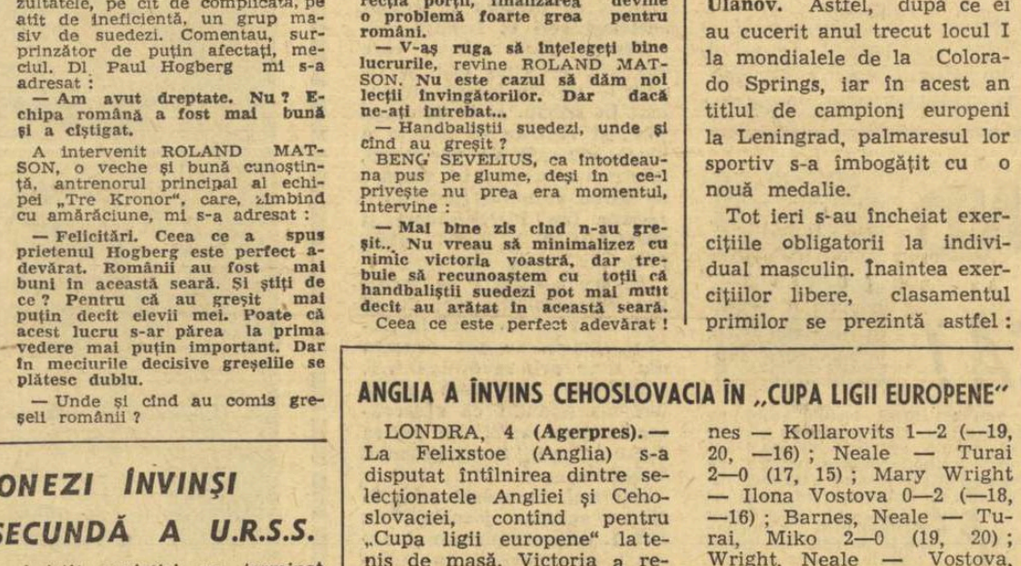

MOTOBALUL PE GHEAȚĂ furnizează pasionante, spectaculoase întreceri. Iată, o fază, elocventă în acest sens, din timpul unei partide disputate pe stadionul Dinamo din Moscova : Gorniak Șahti — Adaji Riga 6—3. La turneul în cadrul căruia a avut loc acest meci au mai participat Dombai Cerkessk, Kometa Elista, Omega Leningrad și Temp Moscova.

haft — a declarat Brokowski. **Apoi, barba i se deplasase într-un fel hazliu pe obraz. I-am atras atenția și ea a reacționat instinctiv, aranjîndu-și barba, care, însă, i-a căzut".**

Brokowski s-a comportat însă ca un gentleman și a acceptat să păstreze secretul, încît Waltraud Nothaft a terminat cursa în 9 ore și 30 minute. Cînd, înaintea startului de duminică, a devenit cunoscută întîmplarea de anul trecut, Rune Andersson, unul din organizatorii întrecerii, a declarat : „Am luat măsuri ca să ne asigurăm că anul acestor nu vor mai exista femei printre competitori".

O părere a lui Toomey

Bill Toomey, recordmanul lumii la decatlon, s-a aflat nu de mult la Paris, unde a primit trofeul „Cocosul de aur", oferit de revista „Athlétisme Magazine" pentru performanțele sale realizate în anul 1969. Întrebat care sînt calitățile esențiale ale unui decatlonist, Toomey a dovedit că are umor, declarînd : „Înainte de toate, să fie nebun". În ce-l privește pe el, atletul american și-a exprimat numai părerea de rău că este prea vîrstnic pentru a-și mai putea pune în valoare calitățile naturale. Rămîne de văzut...

Spre... cer

Din Santiago de Chile se anunță că 2 preoți, chilianul Juan Cardief și italianul Partolucci, schimbînd sutana cu costumul de alpinist, au reușit să escaladeze vîrful Aconcagua (6 959 m) în munții Anzi. Viitorul obiectiv al celor doi neobișnuiți alpiniști este vîrful Annapurna din Himalaya.

Zinele din Montpellier

Arbitrul francez Pellegrino sosise la Montpellier pentru a arbitra meciul dintre voleibalistele locale și adversarele lor din Lyon. La ora fixată, echipa din Lyon a apărut pe teren, iar voleibalistele din Montpellier, după o expresie consacrată, au „strălucit prin absență". Arbitrul, fără să se codească, le-a declarat învingătoare pe oaspete. Dar, imediat ș sportivele din Lyon s-au suit în autobuz, pe teren au apărut... zînele din Montpellier Erau niște fete foarte frumoase și, în același timp, perseverente. Însuș' Pellegrino nu mai știe cum a fost convins de domnișoarele din Montpellier — care și-au pus în joc 'oț arsenalul farmecelor naturale — că nu ele, ci... echipa din Lyon nu se prezentase la joc ! S-a creat o situație paradoxală : într-un singur meci au existat atît două echipe învingătoare, cît și două învinse ! Dar asta a reprezentat, totodată, încheierea... galantă a carierei bătrînului arbitru.

Frigul și recordurile de inot

Elvețianul Alain Bodin era un înotător mediocru. Aflînd că în țările nordice există obiceiu' scăldatului la orice temperatură, chiar în plină iarnă, Alain, împreună cu un grup de prieteni, a plecat acum cîteva zile să-și încerce puterile pe lacul Geneva. După ce a parcurs înot o distanță de 132 m, acele cronometrului oprindu-se la timpul de 1:16,6, Bodin și-a comentat în următorii termeni cursa : „Păcat că nu a fost apa mai rece — poate că ar fi fost în pericol chiar recordul mondial" !

La închiderea ediției

ÎN CUPELE EUROPENE LA FOTBAL

CUPA CAMPIONILOR EUROPENI

STANDARD LIÈGE — LEEDS UNITED 0—1.

GALATASARAI — LEGIA VARȘOVIA 1—1.

CELTIC GLASGOW—FIORENTINA 3—0.

VORWARTS BERLIN — FEIJENOORD 1—0. A marcat **Pieckenburg** în min. 68. Toate meciurile din retur vor avea loc la 18 martie.

CUPA CUPELOR

ROMA — GÖZTEPE IZMIR 2—0. Au marcat **Landini** și **Cappellini.**

LEVSKI SPARTAK SOFIA — GORNIK ZABRZE 3—2. Au înscris **Asparuhov** (2) al doilea în min. 89 și **Panov**, respectiv **Szoltisek** și **Banas.**

DINAMO ZAGREB — SCHALKE 04. 1—3.

CUPA EUROPEANA A TÎRGURILOR

F.C. CARL-ZEISS JENA — AJAX AMSTERDAM 3—1. Au înscris **R. Ducke, Stein** și **P. Ducke**, respectiv **Vasovici.**

HERTHA B.S.C. — INTERNAZIONALE MILANO 1—0. Returul, la 18 martie.

Tiparul : I. C. „Informația", str. Brezoianu nr. 23—25, București

PROLETARI DIN TOATE ȚĂRILE, UNIȚI-VĂ!

Redacția și administrația: str. Vasile Conta nr. 16, tel. 11.10.05 interurban 72 și 286. Telex sportrom buc. 180.

sportul

4 pagini 30 bani

Anul XXV — Nr. 834 (6268) ZIAR AL CONSILIULUI NAȚIONAL PENTRU EDUCAȚIE FIZICĂ ȘI SPORT Vineri 6 martie 1970

ECHIPA S.U.A. DIN NOU ÎN ELITA HOCHEIULUI MONDIAL

DERBYUL GRUPEI C... 1971

ROMÂNIA—BULGARIA 6—2 (2-0, 2-0, 2-2)

Rar ne-a fost dat să asistăm la un meci de hochei de un nivel atît de scăzut, ca cel programat ieri în „vedeta" grupei B a campionatului lumii! Iată în această privință o „fotografie" a meciului făcută de colectivul de observatori ai Colegiului central de antrenori din F.R.H. (Eugen Raduch, Oprea Barbu și Lucian Ureche): Pase bune: România 178, Bulgaria 98; Pase greșite-tehnic 105 și 57, tactic 21 și 9; Preluări defectuoase 25 și 18.

În această partidă hocheiștii noștri au înregistrat cel mai mare procentaj de pase greșite (59 la sută) din întreaga competiție!!

În prima repriză dominarea teritorială a fost de partea formației române, dar golurile n-au fost rezultatul acestei superiorități, ci a două acțiuni oarecare. În min. 2,38 Huțanu a șutat de pe extremă, nepericulos, dar fundașul Iontcev atinge pucul cu crosa, introducîndu-l în poartă. Al doilea gol a fost marcat de Varga (min. 14,30) cu un șut puternic de la linia albastră. În schimb, s-au ratat atît de multe ocazii, unele dintre ele neverosimil de clare, că o enumerare a lor ne-ar lua foarte mult spațiu. În repriza secundă s-a jucat ceva, ceva mai legat, mai gîndit, și tricolorii au mai înscris de două ori goluri frumoase: Huțanu (min. 34.05) și Calamar (min. 35.04).

Ultima parte a întîlnirii a fost și cea mai animată, datorită echilibrului de pe teren, oglindit în cele două puncte înscrise de către fiecare formație: Biro (min. 47,50) și Bașa (min. 51,16), respectiv Bicivarov (min. 45,47) și Polianski (min. 51,33).

Arbitri: Nakano (Japonia) și Baader (R.F.G.). Șuturi pe poartă: România 34, Bulgaria 23. Penalizări: România 0 minute, Bulgaria 4 minute.

★

A urmat festivitatea de închidere a campionatului mondial de hochei — grupa B, în cadrul căreia dl. Günther Sabetski a înmînat din partea I.I.H.G. „Cupa transmisibilă" — căpitanului echipei americane Don Ross. Cuvîntul de închidere a fost rostit de prof. Tudor Vasile, vicepreședinte al F.R.H.

Un sprint către poartă din ultima întîlnire a C.M.: România — Bulgaria.

CLASAMENT

1. S.U.A.	7	7	0	0	70—11	14
2. R.F. a GERMANIEI	7	6	0	1	34—13	12
3. NORVEGIA	7	3	2	2	26—28	8
4. IUGOSLAVIA	7	3	1	3	30—23	7
5. JAPONIA	7	3	1	3	31—34	7
6. ELVEȚIA	7	2	0	5	22—31	4
7. ROMÂNIA	7	2	0	5	21—38	4
8. BULGARIA	7	0	0	7	11—67	0

Cronici de ROMEO VILARA în pag. a 2-a, relatări despre celelalte meciuri din ultima zi a campionatului.

Fotografii de Teodor ROIBU și Theo MACARSCHI

Trimisul nostru special, la C.M. de handbal, CĂLIN ANTONESCU, transmite:

ROMÂNIA ÎN FINALA CAMPIONATULUI MONDIAL

În semifinală handbaliștii români au obținut o victorie categorică: 18-12 (9-6) cu Danemarca Duminică, la Paris, finala: România — R.D. Germană

LYON, 5 (prin telefon). Handbaliștii noștri au făcut și ultimul pas spre finala celei de a 7-a ediții a campionatului mondial. Jucînd excelent, îndeosebi în repriza secundă, reprezentativa noastră a abordat partida cu Danemarca (clasată pe locul II la ediția precedentă) cu tact, poate chiar cu mai mult tact decît în meciul cu Suedia, reușind să-și impună categoric superioritatea, la o diferență de șase goluri.

În primele 20 de minute partida s-a desfășurat sub semnul echilibrului de forțe, handbaliștii noștri nereușind să se desprindă cu mai mult de un gol diferență. A fost perioada de tatonare cînd replica danezilor s-a ridicat la înălțimea reputației de care se bucură această echipă pe plan mondial. Au urmat însă cîteva manevre tactice excelent conduse de Gațu (din nou creierul formației noastre). Oțelea, Samungi și Chicid finalizate de tunarul Gruia. Și astfel am acumulat un avantaj de 3 goluri.

Repriza a doua a constituit un galop de sănătate al handbaliștilor noștri care au supus la un adevărat tir de artilerie poarta danezilor, și numai forma excepțională a portarului Mortensen i-a salvat de la o înfrîngere mai severă. În min. 40 conduceam deja cu o diferență apreciabilă, de 6 goluri (13—7), și atacurile reprezentativei române se succedau tot mai rapid și mai periculos. Ca urmare, cu 13 minute înainte de final aveam un avans de 8 puncte (17—9). Partida era jucată.

Avantajul echipei noastre s-a menținut, rezultatul final devenind 18—12 (9—6).

Jucătorii noștri au realizat cea mai bună partidă din actuala ediție a campionatului mondial. O mențiune deosebită pentru aportul adus la reușita acestei dispute se cuvine lui **Penu** (care a apărat aproape fără greșală), **Samungi, Gațu, Gruia, Chicid** și **Guneș**.

Regretabil că finalul acestei frumoase partide a fost umbrit de gestul nesportiv al antrenorului danez H. Jenssen, care a intervenit brutal — și în văzul întregii asistențe — la aplanarea unui conflict de pe teren, fiind îndelung dezaprobat de public.

Au jucat formațiile: ROMÂNIA: Penu (din min. 56 Dincă), Chicid (2), Gruia (8), Guneș (3), Samungi (3), Gațu (1), Licu (1), Nica, Oțelea, Moldovan, Goran. DANEMARCA: Jörgensen (din min. 36 Mortensen), A. Andersen (2), G. Andersen, Frandsen (3), Graversen (2), Heidemann (1), B. Jörgensen, Lund, Peterssen (3), Svendsen, Gaard (1). Au arbitrat foarte bine W. Simanovici și M. Vlacici (Iugoslavia).

În cealaltă semifinală: R. D. Germană — Iugoslavia 17—13.

Duminică, la Paris, de la ora 17.30, va avea loc finala dintre România și R. D. Germană. Pentru locurile 3—4 se vor întîlni, simbătă, tot la Paris, formațiile Iugoslaviei și Danemarcei.

Selecționata Israelului — Petrolul 3—2, la volei

Echipa masculină de volei a Israelului și-a început turneul în țara noastră, evoluînd aseară, la Ploiești, în compania Petrolului. Oaspeții au obținut victoria cu 3—2 (—13, 10, 7, —4, 5). Au arbitrat corect V. Ranghel și Șt. Stănescu.

A. VLĂSCEANU și **M. SIMA** — coresp.

TRATATIVE PENTRU UN MECI DE FOTBAL FRANȚA-ROMÂNIA, LA 28 APRILIE

Federația franceză de fotbal și-a exprimat dorința de a organiza la 28 aprilie, la Paris, un meci în care partenerul reprezentativei Franței să fie selecționata României.

După cum sîntem informați, forul nostru de specialitate își va da avizul său favorabil, mai ales că tratativele pentru jocul cu Benfica — pe care tricolorii urmau să-l susțină la Lisabona în ziua de 29 aprilie — au esuat.

În pag. a 2-a

PANORAMIC SPORTIV INTERN

Rapidistul Dan Georgescu (dreapta) eschivează o măturare a ambelor picioare (okuri ashibarai), cîștigînd în final partida. Sîmbătă și duminică, în Capitală și în țară, sînt programate zonele seniorilor judoka.

Foto: V. BAGEAC

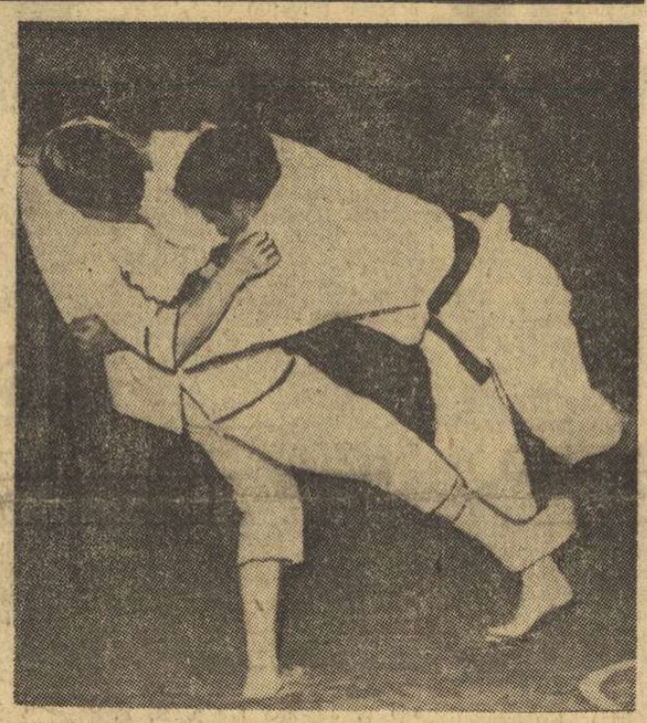

6 MARTIE

Astăzi ne aplecăm cu pioșenie fruntile pe amintirea unei zile de care ne despart 25 de ani. Una din acele zile cărora scurgerea timpului nu-i subțiază conturul, ci — dimpotrivă — i-l transformă în basorelief. Există lungi perioade în viața unui popor cînd fluxul istoriei sale curge liniștit, printre faliile timpului. Dar există și perioade cînd vulcanul istoriei erupe la scurte intervale, atunci cînd o națiune își simte amenințate existența și valorile fundamentale. Dacă la 23 August 1944, poporul român își împlinise voința sa de izbăvire națională, în următoarele 6 luni el a continuat să denunțe și să pregătească dinamitarea structurilor unei societăți bolnave, aceea care provocase dezastrul războiului și ne făcuse din nedreptate și sărăcie un destin. Au fost 6 luni de înfruntare vehementă, în care reacțiunea uza de praful de pușcă împotriva unui popor ce-și însușea conștiința politică construită de comuniști, din tot ceea ce avea mai peren, mai lucid și mai uman trecutul său și prezentul.

Era o vreme de luptă fierbinte cînd se accentua marea aliantă de clasă între muncitorime și truditorii pămîntului, cînd adevărata intelectualitate, întotdeauna întoarsă cu fața spre stînga, se angaja pe frontul revoluției, cînd tot ce era popor în țara asta se concentra în jurul partidului.

La 6 martie 1945, vulcanul istoriei noastre a erupt din nou. Atunci am trecut, pentru prima oară, pragul democrației, impunînd un guvern de largă concentrare care recunoștea capacitatea, patriotismul și forța partidului comunist. Atunci s-a încheiat bătălia pentru premise. Premisa de a deveni o națiune liberă, suverană; premisa de a schimba condiția poporului din condus în conducător; premisa democrației și dreptății socialiste; premisa edificării unei economii și culturi viguroase.

Atunci, la 6 martie 1945, ne aflam încă departe de suma și înălțimea realizărilor pe care spiritul de sinteză le constată în toate planurile prezentului. Eram încă departe de ele, dar existența lor virtuală începuse atunci și se desfășura din orele dramatice ale acelor zile.

Din nucleul lor a început drumul.

Drumul străbătut de poporul român pînă azi, cînd a devenit făuritor și stăpîn peste o societate socialistă multilateral dezvoltată. Cînd întrepătrunderea dintre țară și partid este deplină. Cînd se realizează acțiuni de o energie fără precedent pentru dezvoltarea accelerată a economiei, pentru amplificarea responsabilităților fiecăruia dintre noi în fața datoriei comune, pentru întărirea legalității, adîncirea democrației și stimularea inițiativei creatoare.

De la distanța la care ne-a purtat timpul (nu numai timpul calendaristic, cît — mai ales — timpul social) întoarcem gîndurile noastre cu 25 de ani în urmă, omagiind amintirea unui trecut în care se zămislea o istorie viitoare.

Romulus BALABAN

ora H

Ultima bătaie de gong a „orei H" s-a făcut auzită aseară pe patinoarul acoperit, de la Complexul sportiv „23 August". Pe această temă s-ar putea însăila cel puțin 100 de variante ale unor reportaje lirico-lacrimogene și tot atîtea ale altora dramatico-acuzatoare și fiecare dintre ele și-ar găsi adepți. Pentru noi, însă, momentul acestei vibrații de metaforă, căreia i-am dedicat zilnic un spațiu anume în gazetă, rămîne, mai presus de orice, un moment solemn, care a pus capăt unei lupte sportive dintre cele mai reușite, găzduite de țara noastră.

Într-adevăr, desfășurarea întregii competiții menită să desemneze pe viitoarea promovată în categoria de onoare a hocheiului mondial și pe cele care vor cobori o treaptă în grupa C, a stat sub semnul calității nu numai în ceea ce privește întrecerea de pe luciul de gheață, dar și în cel al organizării, al participării publicului, al atenției pe care presa autohtonă și cea străină au acordat-o evenimentului de la București. Ținînd seama de popularitatea relativă a acestui sport în țara noastră, ca și de faptul că întrecerea nu reprezenta decît seria secundă a C.M., ne-a surprins ambianța specifică celor mai mari competiții internaționale care a înconjurat campionatul încheiat aseară. Am simțit pulsul autentic al confruntărilor de anvergură capabil să concentreze asupra sa atenția oficială ca și pe cea a opiniei publice. Un singur amănunt ne poate da un etalon convingător al situației de fapt: prezența la București a unor gazetari și tehnicieni din unele țări care sînt reprezentate în grupa A a C.M. de hochei! Aceasta înseamnă că turneul bucureștean a depășit aria strictă a interesului, limitat la participarea în competiție. S-a recunoscut, astfel, de la început, gradul de calitate sportivă al întrecerii la care se aliniau echipe de pe trei continente și din țări cu o solidă tradiție în hochei, cum sînt: S.U.A., Elveția, Norvegia, ca și ineditul unor participări din ce în ce mai semnificative, cum este cea a Japoniei, de pildă, dar și cele ale Iugoslaviei și Bulgariei.

Este de așteptat ca experiența acumulată, cu acest prilej, să fie fructificată corespunzător și pentru alte manifestații sportive importante, nu neapărat internaționale, ci chiar naționale.

Desigur, ultima vibrație a „orei H" a însemnat pentru hocheiștii români pecetluirea unei situații pe care nici ei și nici publicul nostru nu au întrevăzut-o măcar: retrogradarea în grupa C, ipoteză cu atît mai surprinzătoare cu cît se făcuseră auzite voci care prevesteau posibilitatea ocupării primului loc sau, în cel mai rău caz, a unuia din primele trei. Nimeni nu poate fi mulțumit de infirmarea atît de netă a calculelor anticipate și, în primul rînd, sportivii. Cauzele insuccesului și ale proporțiilor sale se cer a fi analizate și remediate de specialiști, cu calm.

Ambele operațiuni necesită însă timp (ca orice vindecare, de altfel). Se impune însă și altceva, și anume refuzul abandonului, izolarea în anonimat. Aceasta, pentru că hocheiul rămîne un sport la fel de frumos, educativ prin multiplele calități solicitate, o disciplină utilă, cu un lung sezon, cum este și iarna la noi și — mai ales — fiindcă baza sa materială s-a consolidat de-abia acum și va oferi condițiile unor proliferări în cîteva centre de tradiție (Brașov, Miercurea Ciuc) și în altele noi (Galați, deocamdată, dar și alfele în perspectiva următorilor cîțiva ani).

Acordul grav al „orei H" să însemne, deci, pentru amatorii crosei și ai pucului, din România, semnalul strîngerii rîndurilor în jurul federației de specialitate și nu al unei nedorite și stupide dezertări!

Pe curînd, din nou în grupa B!

Emanuel VALERIU

In pag. a 3-a: SERIALUL ÎN EXCLUSIVITATE PENTRU SPORTUL — **BENVENUTI un artist al ringului**

BULETINUL ZĂPEZII

Secția prevederi de scurtă durată din cadrul Institutului meteorologic, ne-a comunicat că stratul de zăpadă avea ieri următoarea grosime în zonele montane: Predeal 56 cm, Sinaia-Cota 1500 57 cm, Vf. Omul 59 cm, Paring 54 cm, Semenic 62 cm, Cuntu 60 cm, Țarcu 46 cm, Băișoara 55 cm, Vlădeasa 27 cm, Păltiniș-Sibiu 56 cm, Iezer 58 cm, Ceahlău-Toaca 54 cm, Fundata 54 cm, Rarău 61 cm. Zăpada este tasată, cu crustă de gheață. Pentru următoarele zile, se prevede vreme în răcire; cerul va fi mai mult acoperit și vor cădea precipitații sub formă de lapoviță și ninsoare.

Azi, la Poiana Brașov,

CONCURSUL SPERANȚELOR OLIMPICE ALE BIATLONULUI

Biatloniști din șase țări, U.R.S.S., Cehoslovacia, R.D. Germană, Polonia, Bulgaria și România, se întrec astăzi și duminică, pe pîrtia și poligonul din Poiana Brașovului, în concursul internațional „Prietenia", rezervat speranțelor olimpice. Prezența la startul probelor a unora dintre fruntașii mondiali (sovieticul Gheorghi Buranov, campion al lumii, polonezul Jan Szpunar, clasat pe locul 7 la Östersund s.a.), valoarea intrinsecă a competiției (din rîndul actualilor juniori vor fi selecționați viitorii participanți la Jocurile Olimpice) și interesul pe care îi stîrnește, în general, o dispută de biatlon în rîndul amatorilor de schi, sînt tot atîtea argumente care pledează pentru un spectacol pe cît de agreabil, pe atît de plin de învățăminte. Desigur, atenția noastră va fi îndreptată în primul rînd asupra sportivilor români, de la care așteptăm roadele pregătirilor efectuate de-a lungul sezonului și, mai precis, o comportare care să ne dea speranțe în realizarea, într-un viitor apropiat, a unor performanțe superioare pe plan internațional.

Cursa de azi, al cărei start se dă la ora 9, se desfășoară pe distanța de 15 km, iar pe parcursul acestora biatloniștii vor avea de efectuat trei trageri: două în poziția culcat, una în poziția în picioare. Precizăm că vor fi alcătuite două clasamente: unul pentru concurenții născuți în 1950, celălalt pentru cei născuți în 1951.

Niciodată n-a fost parcă atît de strînsă lupta pentru „Cupa Mondială" — Trofeul Evian, care desemnează în fiecare an pe cel mai rezultativ schior din lume. Pînă la concursurile de închidere a stagiunii albe, șanse pentru primul loc păstrează „veteranul" austriac Karl Schranz, care este însă talonat în clasament de fostul lider Patrick Russel (Franța) și Gustavo Thoeni (Elveția). Dar ultimele concursuri, desfășurate dincolo de Ocean, au ridicat în clasament și pe un alt reprezentant al schiului francez, tînărul Alain Penz (în foto), care poate avea de spus un cuvînt important la finișul marii întreceri.

PUGILIȘTI ROMÂNI CANDIDAȚI LA „PREMIUL OSCAR"

La invitația forului de specialitate din Iugoslavia, săptămîna viitoare, 6 pugiliști români vor participa la un nou și important turneu internațional, dotat cu „Premiul Oscar". După cum sîntem informați, vor face deplasarea la Belgrad următorii sportivi: Constantin Gruiescu (Traian Cerchia), Octavian Anderko, Constantin Stanef, Ion Mageri, Antoniu Vasile și Constantin Melinte. Ei vor fi conduși de antrenorul Teodor Niculescu.

La Hampton

START BUN AL TENISMANILOR ROMÂNI ȘI ÎN PROBA DE DUBLU

NEW YORK, 5 (Agerpres). Turneul internațional de tenis pe teren acoperit de la Hampton (Virginia) a continuat cu desfășurarea partidelor din primul tur al probei de dublu bărbați. **Cuplul român Ilie Năstase — Ion Țiriac a întîlnit perechea Spear (Iugoslavia) — Schloss (S.U.A.) pe care a învins-o cu 6—2, 6—3.** Alte rezultate: Graebner, Richey — Fairlie, Parun 7—9, 6—1, 6—4; Franulovici, Kukal — Edlefsen, Gorman 6—4, 6—1; Addison, Carmichael — McKinley, Gerkin 6—3, 6—2; Osborne, McManus — Guzman, Parrot 6—2, 6—2; Plotz, Koch — Paul, Lall 6—4, 7—5.

sportul în lume

- **TURNEUL INTERNAȚIONAL FEMININ DE HANDBAL DIN R. D. GERMANĂ**
- **INTERVIURI PARALELE CU BOTVINNIK ȘI FISCHER DESPRE PROBLEMELE ACTUALE ALE ȘAHULUI MONDIAL**
- **ANCHETA „EL MUNDIAL '70": AUREL C. NEAGU — TRIMISUL SPECIAL AL REVISTEI „FOTBAL" — A NOTAT LA FAȚA LOCULUI ASPECTE DIN PREGĂTIRILE PENTRU C.M. ALE FOTBALIȘTILOR BRAZILIENI ȘI PERUVIENI**
- **SENZAȚIE ÎN LUMEA FOTBALULUI:** ARGENTINA ÎNVINGE BRAZILIA CU 2—0, **LA PORTO ALEGRE**
- **ULTIMELE REZULTATE ALE CAMPIONATELOR MONDIALE DE PATINAJ ARTISTIC, LA LJUBLJANA**

(în pag. a 4-a)

CAMPIONATUL MONDIAL DE HOCHEI — GRUPA B

De astă dată portarul Rigolet a reușit să respingă pucul salvînd echipa Elveției de la un gol, ce părea imparabil, în meciul cu S.U.A.

A șaptea victorie

S.U.A.—ELVEȚIA 12-3 (2-1, 6-1, 4-1)

Deși hocheiștii elvețieni s-au străduit din răsputeri să țină piept mai puternicilor lor adversari de peste Ocean, atacurile în trombă ale americanilor au măcinat încetul cu încetul rezistența defensivei helvete și nervii temerarului portar Rigolet, nevoit — în cele din urmă — să scoată de 12 ori pucul din plasa propriei porți.

În cea mai mare parte a partidei s-a jucat, așa cum o arată și scorul, la poarta reprezentativei elvețiene care a avut numai rareori posibilitatea unor contraatacuri. Este interesant faptul că, în repriza a doua, unul dintre jucătorii americani (Brown) a fost eliminat pentru 5 minute (rănirea adversarului la un bodycheck) și totuși, și în acest interval de timp, pucul s-a aflat cel mai mult în posesia sportivilor din Statele Unite.

Cele 15 puncte au fost înscrise în ordine de: Patrick (min. 6), Gambucci (min. 7,14), Wittwer (Elveția, min. 11,38), Grand (min. 21,11), Riutta (min. 21,30), Gambucci (min. 34,08), Stordahl (min. 34,30), Reinhard (Elveția, min. 35,18), Brown (min. 36,55), O'Neill (min. 37,37), Gambucci (min. 43,30), Markle (min. 47,30), Grand (min. 53,57), Brown (min. 56,47), Henry (Elveția, min. 58,7).

Arbitrii: Baader (R.F.G.) și Wolde (Norvegia). Suturi pe poartă S.U.A. — 52, Elveția — 18. Penalizări 9 min. respectiv 2 minute.

Ultima zi, prima surpriză!

Iugoslavia—Japonia 8-2 (6-1, 2-0, 0-1)

Iată așadar, și o surpriză! Poate nu atît prin faptul că iugoslavii i-au depășit pe japonezi cît mai ales prin proporțiile scorului, incredibile chiar și pentru cei care au asistat zi de zi la acest campionat mondial. Judecînd după evoluțiile anterioare ale celor două echipe, nimic nu lăsa să se întrevadă o victorie atît de categorică a hocheiștilor iugoslavi, dar... Există însă un dar. Ne amintim de declarația antrenorului teamului iugoslav la sosirea în Capitală. El ne-a spus atunci că echipa sa n-a avut posibilitatea, înaintea plecării spre București, să se fi reunit mai multe zile pentru un stagiu de pregătire comună care să-i asigure omogenitatea. Și pe parcursul întrecerii ea a evoluat din ce în ce mai bine, semn că lipsa omogenității a fost rezolvată. Pe de altă parte, niponii au arătat o valoare mai scăzută în fiecare din partidele desfășurate în cursul dimineții. Poate fi și aceasta o cauză. Cine știe?!

Cert este însă un lucru, că ieri iugoslavii și-au dominat copios partenerii de întrecere, cărora le-au administrat o înfrîngere categorică, indiferent din unghiul din care este privită partida.

Marcatorii: Gojanovici (min. 4,31; 11,53 și 30,22), Smolej (min. 9,10), Felc (min. 9,47), Tisler (min. 10.14), Hiti (min. 12,19), Renaud (min. 38,09) pentru iugoslavi; Iwamoto (min. 3.36) și Kurokawa (min. 51,53) pentru japonezi. Învingătorilor le-au fost înregistrate 38 de șuturi pe poartă, învinșilor numai 25. Egalitate la penalizări, ambele echipe cîte 4 minute. Arbitrii: Gubernu (România) și Gagnon (S.U.A.).

Încrucișări de crose în lupta pentru puc. Fază din meciul Iugoslavia—Japonia

Fără dificultăți

R.F. a GERMANIEI—NORVEGIA 3—0 (0-0, 3-0, 0-0)

Întîlnire hotărîtoare pentru stabilirea echipei care avea să ocupe locul doi în clasamentul final. Mai ușor decît arată rezultatul alb cu care s-au încheiat prima și a treia repriză, formația vest-germană a obținut o victorie clară. Îi dădea dreptul la aceasta jocul superior, mai bună omogenitate și echilibrul celor trei linii, patinajul mai rapid și chiar tehnica.

În cele 60 de minute vest-germanii au șutat de 35 de ori la poarta lui Nilsen, în timp ce norvegienii doar de 27 ori la cea apărată, și de astă dată cu mult brio, de Kehle (după părerea noastră cel mai bun portar al competiției).

Penalizări: R. F. a Germaniei 4 minute, Norvegia 5 minute. Punctele au fost realizate de Köpf (min. 22,04), Funk (min. 30,54) și Kuhn (min. 36,20). Arbitri: Valentin (Austria) și Ehrensperger (Elveția)

pe... nerăsuflate

ISAO ONO, antrenorul principal al formației japoneze: Să fiu sincer, nu m-am așteptat la un asemenea joc slab din partea echipei noastre. Am impresia că băieții au dormit pe gheață în prima repriză cînd au primit șase goluri de la iugoslavi. Înseamnă că mai avem multe lucruri de învățat.

RUDI HITI, jucător iugoslav: Mă obișnuisem cu ideea că vom ocupa locul cinci. Nici prin gînd nu-mi trecea că vom putea învinge pe niponi, mai ales la o asemenea diferență (șase goluri). Și așa am mai urcat o treaptă în clasament, locul patru cu totul și cu totul neașteptat.

MURAY WILLIAMSON, antrenorul formației S.U.A.: Șapte victorii din tot atîtea partide și un golaveraj de 70—11! În mod normal ar trebui să fiu mulțumit de comportarea echipei mele. Și totuși... mulți dintre elevii mei sînt încă lipsiți de experiența jocurilor cu marile formații și de aceea cred că nu sîntem înarmați suficient pentru a face față cu succes în grupa A.

GERALD RIGOLET, portarul echipei elvețiene: Coechipierii mei mă acuză că aș fi autorul moral al derutei din ultima partidă. Poate că am primit într-adevăr cîteva goluri care puteau fi parabile, vă rog să mă credeți însă că americanii s-au mișcat ca niște diavoli în fața porții mele, astfel că de multe ori nici nu mai știam unde este pucul.

PER OTTO ABRAHAMSEN, conducătorul delegației norvegiene: Cînd am venit la București ne-am fi mulțumit cu locul patru sau cinci. Împrejurările și dîrzenia jucătorilor noștri ne-au instalat pe poziția a treia, cu șanse de a rîvni chiar la medaliile de argint. Nu am jucat rău nici împotriva R.F. a Germaniei. Toni Kehle a fost imbatabil și el merită cu prisosință postul de portar în „All Stars București 1970".

ERNST TRAUTWEIN, antrenor al selecționatei R.F.G.: Am scăpat de americani în grupa B. Acum putem să ne gîndim și noi la promovare, astfel că pînă la Olimpiada albă de la Sapporo să putem ajunge în elita hocheiului mondial.

BREVIAR

REALIZATORI: **Lilyholm (S.U.A.)** 20 p, Gambucci (S.U.A.) 18 p, Kurokawa (Japonia) și Patrick (S.U.A.) 13 p, Christiansen (S.U.A.), Stordahl și Grand (S.U.A.) cîte 10 p, Köpf (R.F.G.) 9 p, Olsen (Norvegia), și Hiti (Iugoslavia), Beravs (Iugoslavia), O'Neill (S.U.A.) și Markle (S.U.A.) cîte 8 p.

ELIMINĂRI — ECHIPE: **Norvegia 28 min, România** 30 min, Iugoslavia 34 min, Elveția 36 min, Bulgaria 40 min, Japonia 52 min, S.U.A. 55, R.F.G. 58 min.
ELIMINĂRI — INDIVIDUALE: Florescu (România) 18 min, Christiansen (S.U.A.) și Lesev (Bulgaria) cîte 10 p, Henry (Elveția), Furrer (Elveția), Hartelt (R.F.G.) cîte 8 min, Modes (R.F.G.), Stordahl (S.U.A.), Martinsen (Norvegia), Polianski (Bulgaria), Iliev (Bulgaria), Gojanovici (Iugoslavia), Ywamoto (Japonia), Thanner (R.F.G.), Olsen (Norvegia), Ratvaj (Iugoslavia), Egger (R.F.G.), Okajima (Japonia), Tanaka (Japonia) cîte 6 min.

EFICACITATEA ECHIPELOR ÎN SUPERIORITATE NUMERICĂ: **România** (17 situații) 4 puncte, R.F.G. (24) 4 puncte, Iugoslavia (18) 3 puncte, Elveția (27) 3 puncte, Norvegia (14) 2 puncte, Japonia (16) 2 puncte, S.U.A. (8) 1 punct și Bulgaria (13) minus 1 punct.

EVOLUȚIA ECHIPELOR ÎN INFERIORITATE NUMERICĂ: **S.U.A.** (22) plus 2 puncte, Elveția (15) minus 1 punct, R.F.G. (22) minus 2 puncte, Norvegia (14) minus 2 puncte, Japonia (21) minus 3 puncte, România (8) minus 3 puncte, Bulgaria (19) minus 4 puncte și Iugoslavia (15) minus 4 puncte.

CEI MAI BUNI JUCĂTORI AI CAMPIONATULUI desemnați de comisia specială a C.M.: **Portar Tony Kehle** (R. F. a Germaniei), fundaș **George Konik** (S.U.A.), iar atacant **Hideaki Hikigi** (Japonia).

CUPA FAIR-PLAY, PE ECHIPE: **S.U.A.** 215 p, Iugoslavia 196 p, Norvegia 195 p, România 193 p, Elveția 186 p, Japonia 179 p, R. F. a Germaniei 176 p, Bulgaria 171 p.

CUPA FAIR-PLAY, INDIVIDUAL revine hocheistului american **Pete Markle**, care a fost printre cei mai eficace jucători ai C.M., marcînd 8 p și nesuportînd nici o penalizare în cele 7 meciuri susținute. Cu aceeași situație, dar cu o partidă mai puțin la activ în această ediție, se află și compatriotul său **Austin Ozzey O'Neill.**

Echipa campionatului — „ALL STARS BUCUREȘTI 1970"

Tony KEHLE (R.F.G.) 39 voturi

Don ROSS (S.U.A.) 28 v. — **George KONIK** (S.U.A.) 44 v.

Hideaki KUROKAWA (Japonia) 21 v. — **ERNST KÖPF** (R.F.G.) 12 v. — **Gary GAMBUCCI** (S.U.A.) 31 v.

Jucătorii acestei formații vedetă au fost aleși, pe posturi, de 45 de ziariști acreditați la întreceri.

CONFRAȚII...

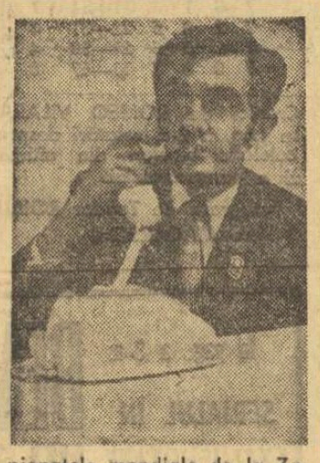

Cel de-al 36-lea campionat mondial de hochei, grupa B, a confirmat așteptările. Mă gîndesc, în primul rînd, la calitatea jocurilor desfășurate la București, la dinamismul și tensiunea acestora, precum și la incertitudinile existente, seară de seară, pînă la ultimul fluier al arbitrului.

S-a confirmat întrutotul și pronosticul specialiștilor care apreciau că în Palatul de gheață „23 August" cuvîntul principal îl vor avea hocheiștii americani, deoarece ei alcătuiesc o echipă capabilă să-și impună jocul în fața oricărui adversar și să obțină victoria.

Ce putem spune despre celelalte echipe? Pe lîngă S.U.A., R. F. a Germaniei și Norvegia ocupă meritat locurile fruntașe în clasament. Cel mai mult au surprins norvegienii, care încep să practice un hochei modern „canadian". Și, notați, că ei sînt abia la început...

În a doua grupă intră echipele Iugoslaviei și Japoniei. Din această grupă cel mai mult promit japonezii, deoarece ei practică un hochei foarte, foarte rapid. Lucru de înțeles, avînd în vedere faptul că în campionatul lor participă și hocheiști canadieni, iar cel mai bun jucător nipon prezent la București, Iwamoto, a activat 4 luni în Canada înainte de a pleca spre București.

Românii și iugoslavii încă nu au trecut peste „durerea" schimbării generațiilor. Și în echipa iugoslavă, și în cea a României sînt destui jucători care au participat la campionatele mondiale de la Zagreb 1966, Viena 1967 și Ljubljana 1969, precum și la Olimpiada de la Grenoble 1968. Dacă doresc un plasament mai bun la „mondialele" de anul viitor, aceste echipe vor trebui să acționeze foarte mult pentru întinerirea formațiilor.

În grupa a treia intră Bulgaria și Elveția, ultima echipă întinerită, dar încă lipsită de experiență competițională.

Organizarea campionatului mondial de la București s-a desfășurat în perfectă ordine. Multe felicitări pentru activitatea centrului de presă al „mondialelor".

În ansamblu, campionatul mondial de la București, grupa B, a fost un mare spectacol care ne va rămîne în amintire mult timp.

Dușan VELIANOVICI
„Sportske Novosti"
Zagreb

„PROGRAM COMPETIȚIONAL NESATISFĂCĂTOR PENTRU RUTIERI..."

— este de părere secretarul general al F. R. Ciclism, prof. Tr. Dinuț

Oricît de dur s-ar dovedi acest sfîrșit de iarnă, primăvara este — totuși — aproape. Sportivii, în general, pregătesc cu febrilitate debutul în aer liber, intensifică antrenamentele, fac planuri pentru evoluția în marile competiții ale anului. Rutierii nu fac excepție. Chiar cînd termometrul arată multe grade minus, ei străbat șoselele, joacă fotbal în zăpadă pînă la brîu, aleargă kilometri nenumărați pe cărări de pădure. Primul lor mare obiectiv competițional, „Cursa Păcii" — Praga — Varșovia — Berlin, este așa de aproape (la începutul lunii mai) încît nu-și pot permite nici o clipă de răgaz. Fără îndoială, ședințele de antrenament își au rostul lor bine determinat, dar pentru cicliști — ca și pentru practicanții altor sporturi — evoluția în întreceri de pregătire este cel puțin la fel de importantă. Pe această temă, **a concursurilor pregătitoare, am avut o discuție cu secretarul general al F. R. Ciclism, prof. TRAIAN DINUȚ, pe care o relatăm cititorilor noștri.**

— Ce competiții sînt prevăzute înaintea „Cursei Păcii" pentru lotul de 11 rutieri condus de prof. Nicolae Voicu?

— *În țară, cicliștii noștri, susceptibili de a fi selecționați în echipa pentru cursa Praga — Varșovia — Berlin, vor avea săptămînal un concurs. Împreună cu „Cupa F.R.C." (programată între 16 și 19 aprilie), întrecerile însumează 860 km. În același timp, lotul va participa la „Cupa Pleven" (22—23 martie, 220 km), „Cupa Eliberării" (Italia, 26 aprilie, 150 km) și „Cursa Munților" (organizată de clubul sportiv Dinamo între 5 și 8 mai, 4 etape cu aproximativ 500 km, la startul căreia se vor alinia 5 echipe de peste hotare).*

— Așadar, 860 km în întreceri interne și aproximativ 900 km în competiții internaționale. La „Cursa Păcii", în general, este necesar ca rutierii să se prezinte cu 6—7 000 km rulați, dintre care 3 500—4 000 km realizați în competiții. Cum vor izbuti sportivii români s-o absolve cu brio, în condiții de pregătire atît de precare?

— *Într-adevăr,* PROGRAMUL COMPETIȚIONAL AL RUTIERILOR NOȘTRI ESTE NESATISFĂCĂTOR. *Vom încerca să prelungim șederea lor în Italia, astfel încît numărul kilometrilor parcurși în competiții să se mărească. Alte posibilități nu avem...*

— Este păcat. După mulți ani, acum trimitem în „Cursa Păcii" o echipă redutabilă, cu reale valori, care ar putea realiza performanțe remarcabile. Insuficienta pregătire competițională le va anula însă — într-o anumită proporție — șansele. Păcat!

H. N.

ARTA MIȘCĂRII

Fără aplauze

Multitudinea problemelor dezbătute recent în ședința Comitetului federal a scos în evidență interesul general pentru ca gimnastica noastră să meargă pe un drum ascendent.

Cîteva probleme au avut o frecvență mai mare în discuțiile purtate și oricît ne-am feri să ieșim din formulările schematice — tip ședință — deocamdată nu e cu putință să nu le repomenim, deși gravitatea lor nu constă în faptul că ar prezenta simptomele unei anemii, ale unui regres al gimnasticii, ci în faptul că ritmul rezolvării problemelor deja cunoscute ca frîne și obstacole în calea progresului nu este în concordanță cu ritmul dezvoltării gimnasticii pe plan mondial.

ACTIVITATEA DE MASĂ: S-a discutat mult despre necesitatea creării unei adevărate mișcări de masă, care să asigure și să cuprindă popularizarea și dezvoltarea în rîndul copiilor, tineretului și oamenilor muncii a diferitelor forme de organizare și practicare a gimnasticii. În acest context, al lărgirii bazei de masă a acestui sport, s-au purtat discuții privind gimnastica ca parte componentă a educației fizice, care să satisfacă în primul rînd cerințele întăririi sănătății, dezvoltării fizice multilaterale și dezvoltării și perfecționării deprinderilor motrice. Statisticile ne arată că numărul copiilor este în creștere. Deci, în privința bazei umane stăm cum nu se poate mai bine. Rămîne însă ca acești copii să fie atrași spre gimnastică fără pretenția de a-i face pe toți, și foarte repede, campioni. Înființarea unor secții, cercuri, grupări (titulatura nu contează) de gimnastică, de masă, să-i zicem, pe lîngă cluburile mari sau în alte părți, unde să existe un minimum de condiții materiale, care să asigure o instruire generală, dar cu predilecție spre gimnastica sportivă sau modernă, ar reprezenta o sursă în plus, și de la un nivel mai ridicat, de selecție a celor cu aptitudini și talent.

BAZA MATERIALĂ: Știm care este și nu mai e cazul să facem cercetări științifice pentru a descoperi că nu avem săli și terenuri numeroase, frumoase și bine utilate, care să corespundă cerințelor și pretențiilor pe care le avem. La acest capitol sîntem descoperiți și nu vom putea înțelege, de pildă, de ce o școală din Balta Albă, construită acum cîțiva ani, nu are o sală de sport în schimbul giganticului mozaic de pe frontispiciul școlii care probabil a costat mai mult decît ne închipuim. Totuși, cînd vrem să-i întrecem pe cei care stau pe podium sau pe aproape de ei la marile competiții de gimnastică nu este oare cazul să ne punem și întrebarea de ce unele treburi nu au fost făcute cu mai mult simț utilitar și cu mai multă răspundere? În afară de sălile propriu-zise, baza materială include și aparatele pe care lucrează gimnaștii și gimnastele. „Bruma de aparate" de care pomenea informarea Comitetului federal este pe cale de a se transforma în vapori și în curînd vom avea cîteva concursuri importante de organizat — campionate internaționale, campionate balcanice etc., la care am dori să nu dezmințim buna reputație de care ne bucurăm în privința organizării și ospitalității.

Nu pot încheia acest articol fără a nu-mi trăda, pe de o parte, bucuria și, pe de altă parte, surprinderea cauzată de un eveniment deosebit pentru gimnastică, petrecut la încheierea ședinței de care am pomenit mai sus: acordarea de noi titluri de „Maestru al sportului" la gimnastică sportivă și modernă.

Se știe prea bine, acest titlu a încununat activitatea remarcabilă a unor gimnaști apreciați (Berta Corobeanu, Francisco Orendi, Sonia Iovan, Atanasia Ionescu, Emilia Liță, Elena Ceampelea și a altora, la fel de prețuiți). Era tare greu, cu ani în urmă, să devii maestru al sportului! Erau necesare titluri de campioană republicană, concursuri internaționale cîștigate, locuri fruntașe la campionatele mondiale și J. O. (individual sau pe echipe) și tot parcă nu era suficient pentru obținerea distincției. Darmite fără ele? Să nu mai vorbim.

Azi, lucrurile s-au schimbat. Cîțiva ani (2—3) de gimnastică, puțină reclamă talentului, decretarea drept mare speranță a gimnasticii (sperăm, sperăm, dar dacă abandonează gimnastica ce ne facem?), cîteva popasuri vremelnice prin lotul de perspectivă, obținerea punctajului necesar (asta-i vina noastră, a arbitrelor) și gata, avem maeștri în plus la gimnastică.

Că gimnastica-i un sport greu și că gimnastul ar merita o distincție specială numai pentru perseverența și efortul de neînfînt în alt sport, asta da. Dar așa, pe neconfirmate și neconfirmate, cu locuri modeste în clasamente, dar cu titlul de maestru în buzunar, nu prea sîntem dispuși să aplaudăm.

Totuși, am și aplaudat, dar nu vrem să spunem pe cine pentru a nu se simți jenați cei care au primit titlul drept cadou. Păcat, în schimb, că nu s-a găsit cu cale să fie recompensată munca realmente pasionată și rodnică a Anei Motet. Ea se numără printre acelea care ar fi meritat cu adevărat titlul de maestru al sportului.

Elena LEUȘTEANU

break! stop!... box!

Din nou despre „knock-down"

Se vorbește, în ultimul timp, de „umanizarea" boxului, ceea ce înseamnă eliminarea din boxul amator a elementelor care pot genera sau favoriza duritățile excesive. Manifestîndu-ne dezacordul față de termenul folosit, „inumanul" manifestîndu-se numai în condițiile boxului profesionist, considerăm, totuși necesare, unele măsuri care să ducă la înlăturarea cît mai multor aspecte ce nu au tangență cu scopul urmărit de „nobila artă".

Unul din punctele „negre" ale pugilismului amator îl reprezintă situațiile de „knock-down" pe care le suportă uneori boxerii în timpul desfășurării meciurilor, ca urmare a recepționării uneia sau mai multor lovituri puternice. „Knock-downul" se manifestă printr-o pierdere temporară a capacității de reacție a sportivului, sub diferite forme, și necesită intervenția promptă a arbitrului care, prin numărarea celui în cauză, îi creează pauza necesară refacerii.

Suportarea repetată a unor situații de „knock-down" (și cu atît mai mult a celor de „knock-out") scade considerabil capacitatea de rezistență a boxerilor, chiar pentru meciuri programate la un interval mai mare de timp. Cum nici un regulament intern sau internațional nu a avut, nu are și nu poate avea prevederi care să limiteze tăria loviturilor, s-a urmărit în permanență ca situațiile de „knock-down" să fie evitate prin îmbunătățirea și perfecționarea mijloacelor de apărare și — pe măsura evoluției boxului amator — prin modificarea unor reguli de desfășurare a întrecerilor pugilistice.

În urmă cu mai mulți ani, numărul k. d.-urilor în meciurile amatoare de box era nelimitat. Incapătînarea antrenorilor, care nu voiau să recunoască starea de inferioritate a elevilor lor nici după 5—6 căzături la podea într-un meci, se solda cu accidente sau, în cel mai bun caz, cu stări de epuizare totală pentru boxer. Deviza boxului amator, pe atunci, se integra în acel „care pe care" caracteristic boxului profesionist, iar victoria reprezenta nu o noțiune de succes sportiv, ci o biruință cu nuanțe de primitivism. Că existau și în acele vremuri excepții, este un adevăr, dar privind lucrurile la scara întregii activități pugilistice internaționale, aceasta era realitatea. În plus, regulamentele încurajau tristele stări, acordînd puncte suplimentare celor care reușeau să-și ducă adversarii în situație de „knock-down". De aici, se ajungea ca, în pregătire, boxerii să urmărească în exclusivitate îmbunătățirea elementului forță, iar în ring să nu caute altceva decît lovitura decisivă.

De curînd, a apărut noul regulament de box care, prin articolele sale, prevede că un boxer **trebuie oprit de a continua lupta după cîteva căzături la podea.** La juniori mici, arbitrul este obligat să ia această măsură la al doilea „knock-down" înregistrat pe parcursul aceluiași meci. Și, mai menționează noul regulament, **nu se acordă nici un punct suplimentar boxerului care a reușit să-și ducă adversarul în această stare!**

Amintind celor care îndrumă tineretul spre tainele „nobilei arte" că în boxul amator de astăzi, victoria se tinde a fi acordată celui care dovedește superioritate tehnică și tactică, am putea pune punct acestui capitol.

Este necesară însă o completare, care — de altfel — a constituit punctul de plecare în tratarea subiectului. În buletinele judecătorilor situațiile de „knock-down" nu se mai înseerează în nici un fel. Delegații generali au obligația să consemneze, nominalizat, toate aceste cazuri, în procesele verbale ale reuniunilor, iar comisiile medicale să centralizeze datele și — în funcție de constatări — să propună federației de specialitate măsuri (pauze competiționale pe diferite termene sau chiar interzicerea practicării boxului) pentru cei care dovedesc o slabă rezistență.

Capacitatea de efort și — în special — cea de rezistență la boxeri — vizînd, în ultimă instanță, sănătatea lor — trebuie urmărită cu multă atenție și responsabilitate, de către toți factorii care participă la organizarea și desfășurarea activității celor aproape 6500 de pugiliști pe care îi avem. Cred că o impulsionare și activizare a comisiilor medicale teritoriale, din acest punct de vedere, este în prezent mai mult decît necesară.

Constantin CHIRIAC

PANORAMIC SPORTIV INTERN

Iubitorii sportului vor uita repede amărăciunea pe care le-a pricinuit-o evoluția stearsă și anonimă a echipei naționale de hochei în grupa B a campionatului mondial. Simbătă începe fotbalul! Se vor acoperi, așadar, de colb golurile gratuite încasate de Dumitraș și marile ocazii ratate de Calamar sau frații Szabo, care — dacă ar fi fost fructificate — i-ar fi îngăduit selecționatei române să evite naufragiul. Dacă... Ce ne-am fi făcut fără acest, salvator, dacă?

Dar, cum spuneam, începe fotbalul și o dată cu el începe prin tradiție primăvara, totul renaște, inclusiv speranțele. Arătam, nu o dată, că fotbalul este un împărat prea mare spre a putea fi găzduit de palatul minuscul al „Panoramicului". Fotbalul își are drepturile sale, conferite fără să le ceară. Să lăsăm, deci, de o parte fotbalul.

Campionatul național feminin de volei cunoaște la actuala ediție un ritm și o cadență pe care nu le-a mai avut de multă vreme. Spectaculoasa ascensiune valorică a echipei Universitatea Timișoara, consacrarea pe plan național a formației Penicilina Iași au avut darul să zdruncine ordinea plicticoasă a unor ierarhii prestabilite și să redea competiției interesul. Adică tocmai ceea ce-i lipsea. Etapa programează un derby care merită mai mult decît cîteva rînduri: Penicilina — Dinamo, la Iași. În cazul că moldovencele învîng, ele vor trece pe primul loc în clasament. Dar, oricum turneul final (pînă nu de mult o formalitate) are toate șansele să ne ofere o luptă palpitantă pentru desemnarea echipei campioane.

În divizia masculină — un joc atractiv la Bacău: Viitorul — Dinamo București. Aici, însă se pare că zarurile au fost aruncate și Steaua, deși nu deține o valoare care să-i permită luări onorabile de cuvînt în contextul internațional, domină o întrecere aflată în conul de umbră al mediocrității.

Partida Politehnica București — Rapid, din campionatul național feminin de baschet, constituie — din două puncte de vedere — un joc cheie al acestei competiții. În caz că Politehnica va cîștiga, atunci titlul național nu-i mai poate scăpa și federația a hotărît, în această alternativă, să anuleze turneul final care ar deveni inutil. Așadar, totul depinde, la această oră, de Rapid: vom avea sau nu vom avea o competiție suplimentară pentru desemnarea celei mai bune echipe a țării. Noi am dori să avem. Turneul masculin programează o foarte atractivă partidă: Politehnica București — Dinamo. Inginerii au cîștigat cu o săptămînă în urmă la Steaua și demonstrează un flux de formă care trebuie verificat în fața unui examinator mai sever. Oricum, însă, echipele care vor lua parte la turneul final se cunosc în principiu: Steaua, Dinamo, Universitatea Timișoara și Universitatea Cluj.

Un final de săptămînă agitat și important îl au judokanii. La București și Brașov se desfășoară zonele campionatului național de seniori. Ele vor stabili, împreună cu aceea disputată mai înainte la Arad, pe finaliștii așteptați în Capitală la 27, 28 și 29 martie. Iau parte la întrecere toate secțiile de judo din țară.

În sfîrșit — schiul. La biatlon, Poiana Brașov va găzdui un însemnat concurs internațional al speranțelor olimpice. Întrebîndu-l pe redactorul de specialitate ce putem aștepta de la această întrecere, el ne-a răspuns destul de placid: „Speranțe".

Valeriu CHIOSE

fotbal

De mîine – fotbalul reintră în actualitate

DERBYUL ETAPEI

Începînd cu returul diviziei A, redacția noastră își propune să trateze pe un spațiu mai larg partida (derbyul) etapei, apreciată nu exclusiv prin prisma clasamentului, ci prin raporturi valorice, interes, miză, tradiție.

Vom putea oferi, astfel, amănunte despre derby, vom acorda un spațiu mai mare comentariului și cronicii propriu-zise în dorința de a furniza cititorilor date suplimentare despre un joc ce domină agenda săptămînală a fotbalului nostru intern, precum și în speranța că echipele care-și dispută derbyul vor înțelege să-l onoreze atît printr-o comportare tehnică superioară, cît și printr-o ținută corectă în teren.

Pentru etapa inaugurală a returului, am ales ca derby meciul „U" CLUJ — UNIVERSITATEA CRAIOVA care, așa cum am mai anunțat, se dispută mîine în orașul de pe malurile Someșului.

În ceea ce privește pregătirile efectuate de aceste două formații studențești, iată în rîndurile de mai jos cîteva relatări ale corespondenților noștri din Cluj și Craiova.

Trei dinamoviști și un craiovean în luptă pentru balon. Radu Nunweiller va trimite mingea de puțin pe lîngă țintă. (Fază din meciul amical Dinamo București — Universitatea Craiova)
Foto: V. BAGEAC

Un debut la Universitatea Craiova?

CRAIOVA, 5 (prin telefon). Asistată de numeroși suporteri locali, Universitatea Craiova și-a încheiat miercuri pregătirile, jucînd la două porți cu formația divizionară C Steagul roșu Plenița. Fotbaliștii craioveni au obținut victoria cu scorul de 5—0 (1—0), prin punctele înscrise de Ivan (2), Oblemenco, Martinovici și Niță.

Din cauza indisponibilităților survenite în echipă (Mincă și Bălan), antrenorul Ștefan Coidum a fost nevoit — pentru alcătuirea „11"-lui — să apeleze la o serie de jucători de la tineret-rezerve. Astfel, ca fundaș central în locul lui Mincă va juca Țană, în timp ce în linia de atac în locul lui Bălan va debuta, se pare, talentatul junior Donose.

Constantin Deliu, pînă nu de mult căpitan de echipă al Universității Craiova, a fost numit, de curînd, antrenor secund. În această nouă calitate, el ne-a acordat prima sa declarație: **„Deși nu vom putea să aliniem la Cluj cea mai bună formulă de echipă, privim cu optimism jocul nostru cu „U" Cluj. Noii introduși în formație vor face totul pentru a demonstra că merită încrederea conducerii tehnice, iar întreaga echipă vrea să pășească cu dreptul în noul sezon fotbalistic".**

După toate probabilitățile, „11"-le pentru jocul de mîine va fi următorul: **Oprea — Niculescu, Țană, Bitlan, Velea, Strîmbeanu, Ivan, Martinovici, Niță, Oblemenco, Donose.** Rezerve: **Papuc, Dașcu, Neagu.**

Fotbaliștii craioveni au plecat spre Cluj joi dimineață cu autocarul

ȘT. GURGUI — coresp. principal

SEMNE DE ÎNTREBARE LA „U"

CLUJ, 5 (prin telefon). Reluarea campionatului diviziei A printr-o partidă care se dispută la Cluj, cu participarea lui „U", a sporit interesul iubitorilor de fotbal din localitate.

În dorința de a evolua la un nivel superior încă din startul sezonului fotbalistic, studenții clujeni au acordat o deosebită atenție meciului lor cu universitarii craioveni, pregătindu-se cu asiduitate. După meciul susținut duminică cu **C.F.R. Cluj** (scor 3—1), **elevii lui Ștefan Cîrjan au participat luni la un antrenament ușor, de recuperare. A doua zi, marți, a fost o ședință de pregătire normală, cu accent pe îmbunătățirea condiției fizice și a tehnicii individuale. Miercuri, „U" a susținut un joc cu caracter de verificare în compania echipei de tineret. Joi, studenții clujeni și-au îngăduit o zi de pauză, urmînd ca azi, vineri să participe la ultimul antrenament, de intensitate scăzută, înaintea partidei oficiale.**

În pofida acestor pregătiri intense, antrenorul Ștefan Cîrjan are unele motive să fie neliniștit. Mustățea, nu de mult unul din jucătorii de bază ai atacului, n-a fost încă complet recuperat deoarece, din cauza entorsei suferită în turul campionatului, și-a reluat antrenamentele ceva mai tîrziu decît coechipierii săi. De asemenea, Ștefan Cîrjan nu s-a fixat asupra jucătorilor care trebuie să alcătuiască linia mediană, avînd de ales între trei formule: Anca — Neșu, Anca — Oprea, Neșu — Oprea.

În rest? În poartă va apăra Moldovan, apărarea imediată va fi alcătuită din Crețu, Pexa, Solomon și Cîmpeanu, iar linia de atac va fi compusă din Uifăleanu, Munteanu, Adam și Barbu.

VICTOR MOREA — coresp. principal

CLASAMENTUL LA ZI

1. Rapid	15	8	4	3	23—14	20
2. Dinamo Buc.	15	9	1	5	30—19	19
3. Univ. Craiova	15	7	5	3	22—16	19
4. F. C. Argeș	15	7	4	4	31—20	18
5. Jiul	15	7	2	6	21—22	16
6. U.T.A.	15	7	2	6	22—23	16
7. Steagul roșu	15	8	0	7	23—25	16
8. Dinamo Bacău	15	6	4	5	22—25	16
9. Steaua	15	6	3	6	37—22	15
10. U. Cluj	15	4	7	4	20—17	15
11. Farul	15	7	1	7	20—23	15
12. Petrolul	15	5	4	6	16—18	14
13. Crișul	15	5	2	8	21—30	12
14. C. F. R.	15	4	3	8	13—26	11
15. Politehnica	15	4	2	9	16—20	10
16. A. S. Armata	15	3	2	10	12—29	8

GOLGETERII TURULUI

12 GOLURI: Tătaru II (Steaua); 11 GOLURI: Neagu (Rapid), Voinea (Steaua); 10 GOLURI: Dumitrache (Dinamo Buc.); 9 GOLURI: Oblemenco (Univ. Craiova); 8 GOLURI: D. Ene (Dinamo Bacău), Gyorfy (Steagul roșu), Nuțu (F. C. Argeș); 7 GOLURI: Dobrin (F. C. Argeș), Domide și Lereter (U.T.A.) etc.

SITUAȚIA „ÎN TROFEUL PETSCHOWSCHI"

În clasamentul (turului) celui mai sportiv public din țară conduce ORADEA: 9,14, urmată de PETROȘANI 8,71, BUCUREȘTI: 8,68, BRAȘOV: 8,62 etc.

MECIURI AMICALE

● La Brașov, un public numeros a urmărit jocul de verificare dintre Tractorul și Progresul București. Deși au dominat, gazdele n-au reușit să se impună în fața oaspeților, terminînd la egalitate: 1—1 (0—0). Au marcat: Vătav (min. 85) pentru Tractorul și Popescu (min. 68) pentru oaspeți. (**P. DUMITRESCU** — coresp.)

● La Lugoj, formația locală Vulturii Textila (din div. C) a învins pe divizionara B, Minerul Anina, cu scorul de 3—1 (1—1). De notat și un fapt mai puțin plăcut: în min. 80, Munteanu (Minerul) a fost eliminat de pe teren pentru injurii la adresa arbitrului. (**I. LEȘ** — coresp.)

PROGRAMUL JOCURILOR DIN CAPITALĂ

Comitetul federal a stabilit ca toate meciurile ce se vor disputa în Capitală și vor fi televizate să înceapă cu două ore și jumătate înaintea orei oficiale de disputare a jocurilor, pentru a da posibilitate iubitorilor fotbalului să poată viziona ambele jocuri.

Programul partidelor primei etape a returului, care vor avea loc în București, este următorul:

SÎMBĂTĂ: stadionul **Ghencea**, ora **15,30**: **Steaua — Petrolul** (tineret rezerve).

DUMINICĂ: stadionul **Republicii**, ora 13: **Steaua — Petrolul** (divizia A); stadionul **Giulești**, ora 9,30: **Rapid — Politehnica Iași** (tineret-rezerve), ora **15,30**: **Rapid — Politehnica Iași** (divizia A).

CRIȘUL — VAGONUL ARAD 3-2 (2-0)

Terenul destul de moale a influențat desfășurarea partidei în care ambele formații si-au creat numeroase ocazii de gol. Au înscris **Cocis** (min.11), **Arnotchi** (min. 32) și **Cefan** (min. 88) pentru **Crișul**, respectiv **Schweilinger** (min. 60 din 11 m) și **Donciu** (min. 66) pentru Vagonul.

Crișul: Catona — Sătmăreanu (Balogh), Sărac (Lucaci), E. Naghi, Popovici (Catona II), N. Alexandru, Dărăban (Ceaușu), Casai, Arnotchi, Kun II, Cocis (Cefan).

I. GHIȘA — coresp principal.

LOTO-PRONOSPORT

Rezultatele concursului suplimentar Pronosport C.M. Hochei din 25 februarie 1970: I: România — Iugoslavia 4—3 pron. 1; II: Japonia — R.F. a Germaniei 1—2 pron. 2; III: Elveția — Norvegia 2—4 pron. 2; IV: S.U.A. — Iugoslavia 5—1 pron. 1; V: R.F. a Germaniei — Elveția 3—1 pron. 1; VI: România Japonia 4—8 pron. 2; VII: R.F. a Germaniei — S.U.A. 2—5 pron. 2; VIII: Norvegia — Iugoslavia 3—3 pron. X; IX: România — Elveția 1—7 pron. 2; X: Elveția — Iugoslavia 3—6 pron. 2; XI: România — S.U.A. 1—9 pron. 2; XII: Iugoslavia — Japonia 8—2 pron. 1; XIII: România — R.F. a Germaniei 2—5 pron. 2.

● La tragerile LOTO obișnuite din luna martie a.c. care se desfășoară după noua formulă, se vor acorda următoarele premii: autoturisme DACIA 1100; MOSKVICI 408, SKODA 1000 M.B. și TRABANT 601; excursii a 2 locuri pe COASTA DALMAȚIEI cu autocarul (cca. 19 zile) și excursii în UNGARIA și CEHOSLOVACIA (cca. 15 zile) în afara premiilor în numerar de valoare variabilă și fixă.

Menționăm că toate premiile se acordă în număr NELIMITAT.

Jucați la tragerile săptămînale LOTO la care puteți cîștiga premii și cu 3 numere din toate cele 16 extrase la ambele extrageri.

● **Tragerea Loto a Mărțișorului de astăzi va avea loc la Bucuresti în sala Clubului Finanțe — Bănci din strada Doamnei nr. 2 cu începere de la ora 18,45. Tragerea va fi radiodifuzată și va fi urmată de un film artistic. Intrarea liberă.**

între noi sportivii

Rubrica de astăzi are — prin excepție — un „sumar" fotbalistic. N-au lipsit, în ultima săptămînă, corespondențele tratînd teme din alte sporturi, dar cele din „sportul rege" solicită o anumită urgență căreia dorim să-i răspundem acum, cu o zi doar înainte de reluarea campionatului.

Prof. N. DINESCU (Rm. Vîlcea): Un răspuns în cadrul rubricii, după un altul dat personal cu ocazia recentei vizite pe care ne-ați făcut-o la redacție. Acum lucrurile sînt clare. Înțelegem că programul de pregătire indicat de dv. echipei de fotbal (cel real și nu cel care rezulta dintr-o discuție lipsită de importante precizări) este bine orientat și poate prilejui o experiență interesantă. Cît privește dorința dv. de a dezbate cîteva din aceste probleme de pregătire cu lectorul universitar N. Godeanu, din Timișoara (autorul unor observații critice, întemeiate, față de prima „variantă" a planului) o înregistrăm cu plăcere și... așteptăm.

LIVIU BURUIANĂ — Iași: Am primit și noi propunerea prin care sugerați I.E.A.B.S. organizarea unor cuplaje bucureștene și introducerea unor bilete cu serii speciale. Sînt însă și alte lucruri care se cer rezolvate. Vom urmări, la I.E.A.B.S. și la federația de specialitate, posibilitățile de aplicare a propunerii dv.

ILIE IANCU — Bacău: Ce să mai spunem? Ne relatați, într-adevăr, un caz inedit pe care-l consemnăm la această rubrică pentru că astfel de situații trebuie discutate „între noi, sportivii"... La jocul amical dintre echipele de tineret Dinamo Bacău și Politehnica Iași, portarul oaspeților — Cizic — nemulțumit de o decizie a arbitrului P. Sima i-a... smuls acestuia fluierul și l-a aruncat în afara terenului! Să fi dispărut chiar și acel elementar respect pe care un jucător îl datorează arbitrului? Poate că irascibilul portar ieșean ne va răspunde...

N. STOENESCU — Caracal: Aveți dreptate. Era mai corect să nu folosim cuvîntul **decalaj** în titlul recentei noastre anchete în care se urmărea ideea de a stabili, de fapt, **diferența** de valoare dintre echipa națională și formațiile de club.

I. POPESCU — București: În cazul juniorului Gheorghe Tofan nu vă pot da, din păcate, alte lămuriri decît cele furnizate de federația de specialitate reprezentantului asociației sportive Electronica.

VASILE MOLDOVEANU (fără adresă): Am făcut cunoscut F.R.F. opiniile dv, dar — din cîte știm — problemele pe care le abordați (în primul rînd mai vechea sancțiune dictată împotriva echipei Rapid) au fost recent reanalizate și nu s-au luat noi hotăriri. Altfel le-am fi anunțat și noi.

Prof. N. TUCRA — Beiuș: Dialogul nostru continuă. Ne bucură faptul că ne scrieți din nou. Fără îndoială — o facem cu multă plăcere — vom transmite echipei naționale și antrenorilor ei sugestiile dv. Mulțumim pentru măgulitorul „P.S." al ultimei scrisori.

M. PONOMARENCO — București: Prea multe probleme pentru a vă putea răspunde în cadrul rubricii. Vă invităm la redacție, la o discuție mai largă.

I. STRATULAT — Brașov: Ne întrebați de ce n-a fost selecționat Györfi în lotul național, părerea dv. (și a altora) fiind aceea că jucătorul brașovean a dovedit o formă bună și o eficacitate remarcabilă, obținînd în turul campionatului note mari și din partea cronicarilor.

Este poate mai puțin important acum să aflăm (în general, nici nu ne propunem imixtiuni în atribuțiile comisiei de selecție) de ce Györfi n-a făcut parte din lotul care s-a deplasat în America de Sud sau în cel care a efectuat turneele din Israel și Australia. Sîmbătă începe returul și timp de șapte etape (poate și în alte împrejurări) talentatul jucător brașovean are prilejul să-l convingă pe antrenorul Angelo Niculescu...

Dan GARLEȘTEANU

CUPON DE CONCURS

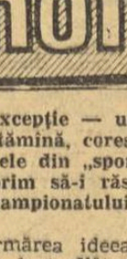

Numele și prenumele: . . . . . .

. . . . . .

Adresa: . . . . . .

. . . . . .

1. CE ECHIPE VOR OBȚINE CALIFICAREA PENTRU SFERTURILE DE FINALĂ (reamintim: din fiecare grupă se califică primele DOUĂ CLASATE)?

GRUPA A . . . . . .

GRUPA B . . . . . .

GRUPA C . . . . . .

GRUPA D . . . . . .

2. CE ECHIPA VA CIȘTIGA CAMPIONATUL MONDIAL?

. . . . . .

IN EXCLUSIVITATE PENTRU SPORTUL

BENVENUTI un artist al ringului

2

● Un sat de pescari pe țărmul Adriaticei ● Singura bucurie a copilăriei: marea ● „Îmi pare bine că semăn cu mama" ● Dacă te logodești cu o fată ● Nadia — o „mare pasiune" inventată de presa de scandal

Să deschidem, deci, romanul vieții lui Benvenuti. S-a născut la 26 aprilie 1938, în Isola d'Istria. Tatăl său, ca toți cei din familiile Benvenuti, Drioli, Degrassi și altele din acest sat de la marginea mării, se ocupa cu pescuitul, iar cînd vremea era urîtă, cînd era cu neputință să iasă în larg, cultiva palma aceea de pămînt de care vorbeam. Niște oameni nevoiași! Cum erau — și sînt încă — toți locuitorii din mica localitate istriană! Nino a avut, așadar, o copilărie aspră, lipsită de bucurii, cea mai mare parte a timpului dedicînd-o muncii brute și, doar, foarte puțin școlii.

„Am venit pe lume — spune el — într-o localitate minunată, numită azi Isola d'Istria dar care avea, odinioară, un alt nume, pe care nu mi-l mai amintesc. Locuitorii acestui sat au trăit dintotdeauna aproape numai din pescuit și vînătoare ca vechii vikingi. Și poate că semănăm puțin cu vikingii, cel puțin după înfățișare: aproape toți blonzi, înalți, osoși, cu fețele parcă cioplite în piatră. Acolo m-am născut! Un sat în care pămîntul oferea puțin, dar numai lucruri bune, cum ar fi vinul Refosco, un vin roșu, spumos. Altul, asemănător, n-am mai gustat nicăieri. Ca vinul era aproape totul: peștele, pîinea... Peștii erau cei mai simpli din cîți există... Scrumbii și sardele, thon și chefali. Dar toți foarte apreciați.

— Te pricepi la pești! Se vede că tatăl tău era pescar!...

— Da' de unde! Mă pricep pentru că am fost un îndrăgostit de mare chiar dacă, pînă acum, cariera m-a ținut departe de țărm. Îmi place marea și cred că sînt un bun înotător. Nici nu-mi amintesc cînd am învățat. Parcă aș fi știut de cînd am venit pe lume. Pe la 5 ani mă aruncam de pe dig și rămîneam în apă pînă ce frații mei și amicii lor mă scoteau afară amenințîndu-mă că, dacă mai intru în mare, mă lasă singur. Eu săream, însă, din nou în apă și, de fiecare dată, trebuiau să vină frații mei după mine.

— Frații tăi? Dar cîți aveai?

— Atunci aveam doi — cei care mă „pescuiau": Eliano și Alfio. Dar au mai venit încă doi, un băiat și o fată: Dario și Mariella. Ea a rămas singură între noi bărbații, după moartea mamei, în 1956. Ce gospodină desăvîrșită era mama! Și cred că a fost cea mai bună femeie din cîte au existat vreodată pe pămînt! Nu o spun numai eu, ci toți cîți au cunoscut-o și au plîns-o cînd a murit. Nu mai eram copii, atunci, dar aș mai fi avut încă multă nevoie de ea.

— Cu cine semeni mai mult, cu mama sau cu tata?

— Cu mama. Și-mi pare bine. Nu fiindcă n-aș ține la tata, ci pentru că, ea nemaifiind printre noi și semănîndu-i, mi

„Cum mai merge treaba, tată?"

se pare că se află, mereu, lîngă mine. Am iubit-o și înainte și după ce s-a stins din viață. Poate mai mult după, și-mi pare rău că nu-mi găsesc timp, prea des, să-i duc flori la mormînt. E înmormîntată aici, la Triest... Ne iubea tare mult. De fapt, ea iubea toți copiii. Înaltă, voinică, ea forma cu tata o pereche atît de potrivită cum nu găsești decît în filme. Tata are acum 62 de ani, mama ar fi avut 59...

— Cum s-au cunoscut?

— Prin prietenii lor comuni. S-au plăcut, s-au întîlnit, iar, după un timp, au urmat — cum este obiceiul — vizitele în familie. Părinții mamei au murit curînd. Mama abia și-o amintea pe bunica: era mică atunci cînd a rămas orfană. Bunicul a trudit apoi din greu, făcînd cărăușie, și, adeseori, mama l-a însoțit la drum strunind caii cu iscusință bărbătească...

După ce a cunoscut-o pe mama, tata venea la Triest în fiecare dimineață ca să aducă pește negustorilor din oraș. S-au căsătorit și s-au stabilit în oraș cu fratele meu mai mare, Eliano. După un an, însă, s-au mutat la Isola. Părinții tatălui, nu voiau să se împrăștie familia.

Nino a cunoscut-o pe Giuliana într-una din numeroasele stațiuni balneare de pe țărmul Adriaticei. S-a îndrăgostit de ea la prima vedere, deși nu era ceea ce se cheamă o frumusețe. Cînd s-a înapoiat de la campionatele europene, disputate la Praga în 1957, a hotărît să se însoare. N-avea un ban pus deoparte, dar nu a stat pe gînduri. „Îmi plăcea, îmi place și acum Giuliana, să fim înțeleși! M-a cucerit cu felul ei de a fi, mai dezinteresat în timp ce alte fete — nu că mă laud — se dădeau în vînt ca să-mi cîștige prietenia. Nu mai fusesem logodit, în sensul italian al cuvîntului. Era un lucru care nu se împăca, în primul rînd, cu educația ce o primisem. Părinții mei spuneau: dacă te logodești cu o fată înseamnă că îi făgăduiești să-ți devină soție. Este ceea ce am și făcut cu Giuliana".

Îl întreb pe Nino despre un amănunt de circulație restrînsă, dar care pe vremea cînd cunoștea gloria ca boxer amator se comenta destul de mult.

— Este adevărat că boxerii amatori mai buni au primit bani de la comitetul olimpic național italian ca să nu treacă la profesionism înainte de Olimpiada de la Roma?

— Ce bani? CONI ne-a suportat doar cheltuielile personale și ne-a oferit un fel de diurnă cînd făceam cîte-o deplasare mai lungă. Nici pomeneală să te îmbogățești! Atunci cînd m-am căsătorit cu Giuliana, am contractat un împrumut pe termen lung. Era vorba de o sumă mai mare.

Căsnicia lui Nino s-a soldat pînă acum cu trei copii: Maria-Cristina, („Macri"), Stefano și, de cîteva săptămîni, Giuliano. Trei copii care au schimbat viața sportivului, făcîndu-l mai chibzuit, mai preocupat de viitor. De cei ai copiilor lui, în primul rînd. O spune și Nino de fiecare dată cînd vorbește despre familia lui, despre gospodăria pe care a reușit s-o înghebeze.

„Tot ce fac e pentru ei. Dacă aș fi singur, nici măcar n-aș ține să stau într-o casă prea mare. Mi-ar fi de ajuns o cămăruță, undeva într-un sătuc, fiindcă n-aș vrea să locuiesc într-un oraș mare. Dar sînt ei, Maria-Cristina, Stefano, iar acum Giuliano, și viața mea are un scop: să ofer un viitor lipsit de griji Giulianei și să asigur o existență demnă celor trei copii cînd se vor face mari. Asta este. Pentru mine, repet, bogăția, încercarea, huzurul nu reprezintă un ideal.

— Nino, cu cîtva timp în urmă, s-a dezlănțuit o adevărată furtună în jurul vieții intime. S-a spus că ai avut o aventură. E ceva adevărat?

— Orice om poate avea ciudățeniile lui. În ceea ce mă privește te asigur că tot ce s-a vînturat în legătură cu așa-zisa aventură a fost pură invenție. Ce să-i faci, avem destui ziariști care nu urmăresc decît senzaționalul, să inventeze scandaluri sau intrigi.

Să refacem sumar episodul. A explodat ca o bombă cu cîțiva ani în urmă, alimentînd rubricile de senzație ale ziarelor și pe amatorii de bîrfeală din întreaga Italie. „Nino Benvenuti — se spunea — a făcut o mare pasiune pentru un manechin din Bologna care l-a și însoțit la New York cu ocazia primului meci cu Griffith I" Cu o plăcere sadică, numele fetei, Nadia Bertorello, a fost împroșcat cu noroi, de presa de scandal, iar zarva care s-a creat în jurul campionului a fost enormă. Ea s-a amplificat și mai mult cînd fata a adus pe lume un copil care — s-a spus iarăși — nu putea fi decît al lui Nino Benvenuti. Bineînțeles, această ipoteză n-a fost niciodată fundamentată și campionul a dezmințit-o, de altfel, în fața tribunalului, unde a ajuns „cazul" său. Aș mai adăuga, cu titlul de curiozitate, că în acest scandal a fost implicat chiar și antrenorul lui Benvenuti, Amaduzzi. El a fost învinuit că ar fi rupt din pașaportul fetei pagina pe care era imprimată viza americană ca să o împiedice să ajungă în Statele Unite în perioada în care Benvenuti urma să susțină meciul cu Griffth. Poate, toate-s numai scorneli. Cine știe?...

Capitolul despre familie, pe care-l închei, ne înfățișează un Benvenuti în contrast izbitor cu omul dur de pe ring: un om blînd, afectuos, plin de înțelegere și drag de pentru ai săi.

Iată-ne, ajunși la viața sportivă a marelui boxer italian.

Cesare TRENTINI

(va urma)

Trimisul nostru special, HRISTACHE NAUM, transmite:

ROMÂNIA ÎNTRECUTĂ LA LIMITĂ DE POLONIA ÎN TURNEUL FEMININ DE HANDBAL DIN R.D. GERMANĂ

NEUBRANDENBURG, 5 (prin telefon). Primul meci disputat de reprezentativa feminină de handbal a României în ediția inaugurală a turneului organizat de forul de specialitate din R. D. Germană s-a soldat cu o înfrîngere la limită : 8—9 cu Danemarca. Cum ora tîrzie a transmisiei telefonice ne-a împiedicat să oferim cititorilor amănunte despre acest eșec la limită vom face aceasta acum... De fapt, nu jucătoarele daneze au cîștigat partida de miercuri seară ci handbalistele noastre... s-au învins singure. Abordînd partida cu convingerea că nu vor întîlni o opoziție serioasă, ele s-au trezit în fața unor adversare hotărîte care s-au apărat agresiv și au atacat cu luciditate, speculînd breșele din sistemul defensiv al echipei noastre. Astfel, în 15 minute scorul a fost 4—0 pentru reprezentativa Danemarcei ! De la o autoîncredere puțin exagerată, handbalistele românce au trecut la derută. Ghinionul de a fi șutat, în această perioadă, de patru ori în bară le-a făcut și mai timorate, ele irosind copilărește situații excelente de gol. Băicoianu, Schramko, Szekely și celelalte păreau de nerecunoscut. Au urmat încă două bare și — în sfîrșit — primul gol marcat de Sos. Danezele, beneficiind de un ascendent moral, supun echipa noastră unui evident pressing și repriza se încheie cu 7—2 în favoarea lor.

Abia în a doua parte a jocului româncele și-au revenit, și — chiar dacă n-au jucat la valoarea lor reală — au reușit totuși să stăpînească balonul, să domine jocul. Cu două minute înaintea fluierului final scorul era de 8—9 (deși Sos ratase un 7 m). Eforturile de ultimă clipă n-au mai putut însă înclina balanța victoriei în favoarea formației române, chiar dacă în repriza a doua scorul i-a fost net favorabil : 6—2. Au înscris : Jensen (2), Lagerbon (2), Lene Nielsen (2), Christensen (1), Annemarie Nielsen (1) și Rasmussen (1) pentru Danemarca, respectiv Sos (3), Metzenrath (2), Băicoianu (1), Magyari (1) și Ilie (1). Au arbitrat : Schoof și Mittendorf — ambii din R. D. Germană

În meciul cu echipa Poloniei formația R. D. Germane a făcut de fapt un antrenament cu public. Polonezele n-au reușit nici un moment să dea o replică serioasă gazdelor, încasînd cu dezinvoltură gol după gol. Team de mare valoare, cu multe atuuri în atac și cu o apărare ermetică, națională R. D. Germane se află într-o formă sportivă de invidiat. Jocul ei i-a încîntat pe cei peste 1 000 de spectatori din tribunele de la „Stadthalle" și, desigur, pe toți specialiștii prezenți la această competiție. Scorul de 17—6 (12—4) a fost realizat de : Jancker (4), Czelake (4), Hochmuth (3), Helbig (3), Braun (2) și Proppe (1) pentru învingătoare, Dreszer (2), Walczyk (2), Prudaczuk (1) și Jez (1) pentru învinse. Au arbitrat Nemec și Orosz — ambii din Cehoslovacia.

★

Meciurile de joi seară, încheiate aproape de miezul nopții, au înregistrat următoarele rezultate : R. D. Germană — Danemarca 17—13 (7 — 5), România — Polonia 14—15 (7—6). Întrecerile preliminarii programează vineri seară partidele Danemarca—Polonia și R. D. Germană — România. Finalele se vor disputa duminică la Berlin. În cealaltă grupă a turneului, la Potsdam, au fost consemnate rezultatele :

Iugoslavia—Bulgaria 20—8, Cehoslovacia—R. D. Germană B 12—8 (meciuri jucate miercuri) ; Iugoslavia Cehoslovacia 10—10, Bulgaria—R. D. Germană B 16—8 (meciuri jucate joi).

sportul în lume

BOTVINNIK și FISCHER despre

- MECIUL U.R.S.S.—ECHIPA LUMII
- MECIUL FISCHER—BOTVINNIK
- ȘANSELE LUI FISCHER LA CAMPIONATUL LUMII

Două interviuri — unul acordat de către Bobby Fischer ziaristului iugoslav **Bojidar Kazici**, al doilea de către fostul campion mondial, Mihail Botvinnik, inserat în revista iugoslavă „MAT" — prezintă părerile, desigur în bună parte subiective, ale acestor doi mari maeștri asupra citorva probleme de actualitate ale vieții șahiste internaționale.

Găsindu-l pe Fischer cu mare greutate, la Hotelul Cardinal din Palo Alto (California), Kazici l-a întrebat în primul rînd dacă va juca în meciul U.R.S.S. contra echipei lumii. La aceasta, Fischer a răspuns :

— Abia de curînd am fost informat despre acest meci. Patru partide, după părerea mea, e prea puțin. Mai trebuie să mă gîndesc. Oricum, pot să spun încă de pe acum că un meci cu Spasski ar fi interesant, chiar dacă este unul foarte scurt. Îmi place să joc în Iugoslavia și este probabil că voi participa la următorul turneu de la Vincovce.

(Între timp, după cît se pare, căpitanul echipei lumii, Dr. Euwe, a reușit să-l convingă pe Fischer să joace, așa că, dacă nu se răzgîndește cumva în ultimul moment, cum îi e obiceiul...).

Interesantă este și părerea lui Botvinnik despre acest meci. Întrebat cine crede că va face parte din cele două echipe și care este interesul sportiv al acestei întîlniri, fostul campion mondial a dat următorul răspuns :

— Nu cred că este cazul să denumesc pe participanții la meci — aceasta este treaba FIDE și a Federației de șah a U.R.S.S. Rezultatul meciului îmi este neclar, deoarece la ciliva mari maeștri sovietici (între care și eu) forța practică de joc a scăzut. Cred că acest meci nu va provoca un antagonism între șahiștii sovietici și restul lumii șahiste. Meciul trebuie să joace doar un rol pentru propaganda șahului.

Referindu-se la meciul său cu Fischer, pe care Federația olandeză se oferise să-l organizeze (în condiții excepționale). Botvinnik a declarat :

— Mă îndoiesc că meciul meu cu Fischer va avea loc. Slăbiciunile omenești ale lui Fischer sînt binecunoscute, deși merită considerație dirzenia cu care el luptă pentru drepturile maeștrilor șahului și pentru respect față de ei. Fischer este un strălucit talent, dar maniera lui de joc este puțin prea directă. Mi se pare că stilul său seamănă cu cel al lui Smislov în tinerețe. Fischer are șanse (și nu mici) de a deveni campion al lumii, dar numai într-un singur caz — dacă va lua parte la competițiile oficiale pentru campionatul mondial.

O ultimă știre din Olanda ne informează că, din păcate, Botvinnik a avut dreptate. Între timp. Fischer a cerut ca meciul să nu aibă 18 partide, cum se convenise inițial, ci să se joace pînă la 6 partide cîștigate, ceea ce nici Botvinnik, nici organizatorii nu puteau accepta. Astfel, în locul proiectatului meci, se pare că se va disputa un meci-turneu în patru — cu Botvinnik, Spasski, Larsen și Donner...

În ceea ce privește șansele lui Fischer la campionatul lumii, din nou Botvinnik s-a dovedit un bun „profet". La întrebarea lui Kazici, dacă este pregătit să ia parte la noul ciclu pentru campionatul lumii, Fischer a răspuns :

— Nu, de data aceasta nu voi juca în campionatul S.U.A., deși el este turneu de calificare pentru interzonal. Motivul este că acest turneu este prea scurt. Eu consider că ar trebui să se joace 22 de partide, ca în alte țări. Nu-mi place să apar într-un turneu în care un jucător bun poate fi eliminat din cauza unei singure pierderi. Pentru un favorit acest handicap este prea mare. Acest aspect are o deosebită importanță pentru un profesionist... Știu că în acest fel pierd șansa de a deveni campion mondial în 1972. Va trebui să aștept pînă în 1975.

Păcat. Lumea șahistă ar fi privit cu simpatie o nouă încercare a lui Fischer de a cuceri titlul suprem. Să sperăm că cel puțin va avea loc „scurt-metrajul" cu Spasski, la Belgrad.

S. SAMARIAN

BRAZILIA ÎNVINSĂ PE TEREN PROPRIU!

0-2 CU ARGENTINA, LA PORTO ALEGRE

Jucînd la Porto Alegre cu reprezentativa Argentinei, din care au lipsit cîțiva titulari, echipa Braziliei a fost învinsă cu scorul de 2—0 (0—0) ! În timp ce brazilienii au jucat confuz, iar linia de atac cu Dirceu, Lopez și Pele s-a dovedit neputincioasă, argentinienii, cu o apărare fermă, printr-un presing continuu și contraatacuri rapide, au reușit să înscrie de două ori în poarta lui Ado — care a fost o decepție — prin Maas (min. 67) și Conigliaro (min. 71).

Comentatorii remarcă din echipa argentiniană întreaga linie de atac și pe portarul Cejas, iar de la brazilieni, doar pe Jairzinho (numai în prima repriză), Gerson și Edu.

Au jucat următoarele formații: ARGENTINA : **Cejas — Malbernat, Perfumo, Robel, Diaz, Madurga, Pastoriza, Conigliario, Fischer, Brindisi, Maas.** BRAZILIA : **Ado — Carlos Alberto, Baldochi, Fontana, Antonio, Piazza (Ze Carlos), Gerson, Jairzinho, Dirceu Lopez, Pele, Edu.**

C. M. de patinaj artistic

TIM WOOD ȘI-A PĂSTRAT TITLUL !

La Ljubljana, în Sala Tivoli continuă campionatele mondiale de patinaj artistic. Aseară a fost decernat al doilea titlu, în proba masculină individuală, în care americanul **Tim Wood**, cu o evoluție superioară în proba figurilor libere, l-a întrecut pe campionul european **Ondrej Nepela**, clasat pe locul doi, iar pe locul trei, Günther Zöller.

Iată ordinea primelor locuri în clasamentul final la perechi : 1. Rodnina — Ulanov (U.R.S.S.) 418,6 p ; 2. Smirnova — Suraikin (U.R.S.S.) 416,5 p ; 3. Steiner — Walther (R.D.G.) 410,2 p ; 4. Karelina — Proskurin (U.R.S.S.) 405,4 p ; 5. Starbuck — Sheley (S.U.A.) 401,2 p.

Au început și întrecerile individuale feminine. După primele 3 figuri impuse, conduce Trixi Schuba cu 535,1 p, urmată de Gaby Seyfert 524,6 p, Zsuzsa Almassy 500,9 p, Julie Holmes 498,7 p.

Ancheta internațională a ziarului «sportul»

Preludiu la «EL MUNDIAL '70»

Ultimele două răspunsuri la ancheta organizată de ziarul nostru se referă la Brazilia și Peru. Ele sînt semnate de Aurel C. NEAGU, *redactorul șef al revistei FOTBAL, care a însoțit echipa României în turneul din America de Sud și unde colaboratorul nostru a avut prilejul să se documenteze despre pregătirile acestor două protagoniste ale viitoarei confruntări mexicane.*

1. Este necesară aclimatizarea ? Ce măsuri luați pentru a o realiza în cele mai bune condiții ?

2. În vederea participării la turneul final, veți întrerupe campionatul ?

3. Ați prevăzut un plan special de pregătire pentru jucătorii din lot ?

BRAZILIA

- *O rezolvare în maniera proprie a lui Saldanha*
- *Selecționabilii nu participă la campionat*
- *Liniștea, element esențial pentru pregătire*

Pregătirea fizică reprezintă un capitol important în antrenamentele selecționabililor brazilieni. Iată-i, în această imagine, efectuînd cu toată conștiinciozitatea programul respectiv, pe Joel, Gerson, Pele și Everaldo (de la stînga la dreapta)

Rămîne de văzut în ce măsură apropiatul turneu final al campionatului mondial de fotbal va eterniza pe Saldanha, ca pe un erou, sau ca pe un hulit. Se poate însă aprecia de pe acum că Saldanha este un mare interpret al partiturii fotbalului mondial, de o manieră cuceritoare prin bogăția de argumente și limbaj, în așa fel încît dacă vrei să ai o convorbire cu Saldanha trebuie să te pregătești bine, deoarece el „vinde" ușor tot ce știe despre fotbal, dar și „cumpără" de la partener.

1 Saldanha nu neglijează nimic din ceea ce ar putea vreodată să i se impute că a omis. Mai mult, cu cît se apropie campionatul mondial de fotbal, cu atît el remaniază în bine ceea ce a inițiat. În această privință, problema aclimatizării se află într-o nouă formulă. O rezolvare intermediară care să fie de folos și în cazul calificării echipei Braziliei în sferturile de finală ale C.M. și mai departe, deci, tot mai... înalt, față de cei 1 700 m ai Guadalajarei.

Mintea lui ageră a socotit, de acord cu medicii, că locul de ședere al echipei Braziliei trebuie să fie modificat : o înălțime mai mare de 1700 m, de unde cu cîteva zile înainte de primul joc să coboare la Guadalajara. Localitatea aleasă este Guanalajara, în apropierea Guadalajarei, unde Saldanha își va instala tabăra la începutul lunii aprilie.

După părerea brazilienilor, cantonamentul la o înălțime superioară realizează un dublu avantaj : acomodare cu o altitudine mare și cîștigul unui surplus de globule util pentru o înălțime mai mică cu cîteva sute de metri.

2 În Brazilia, campionatul care se dispută separat, pe fiecare stat, a început în jur de 15 februarie, fără participarea jucătorilor selecționabili care au răspuns la 12 februarie la apelul lui Saldanha.

Pentru Brazilia această măsură a fost absolut necesară deoarece distanțele mari, de sute și mii de kilometri la care se află orașe principale cu cluburi puternice și jucători selecționați nu permite convocări periodice. Cluburile au înțeles acest imperativ și au renunțat la jucătorii lor de bază. Nu-i mai puțin adevărat că acești jucători aparțin unor echipe puternice, ca F. C. Santos, Corinthians, Cruzeiro sau Atletico din Belo Horizonte, care în campionatul statal sînt favorite și se califică deci pentru competiția pe întreaga Brazilie, Taca de Prata, care începe de obicei în luna septembrie a fiecărui an.

3 Pregătirea a început la 12 februarie, o dată cu vizita medicală, după care a urmat un repaos de trei zile. De la 22 februarie jucătorii s-au prezentat în cantonament la Rio de Janeiro, într-un loc retras unde fac pregătiri pentru meciurile duble cu Argentina și Chile care se vor disputa în Brazilia în luna martie și aprilie.

După aceea urmează plecarea în orașul Brasilia, capitala țării, unde echipa va fi primită de președintele Medici. Apoi, un joc demonstrativ la Manaus, în Amazonia și plecarea în Mexic, unde se va face pregătirea.

PERU :

- Didi ignorează aclimatizarea
- Campionatul începe după Mexic
- Jocuri numeroase, pregătire eficientă

Dacă ar fi să apreciem posibilitățile echipei Peru după calmul lui Didi, ar însemna să vedem în această reprezentativă cel puțin o finalistă a campionatului mondial din acest an.

Din punctul lui de vedere toate problemele sînt rezolvabile, și încă foarte simplu, rămîne doar antrenamentul prin jocuri amicale cît mai numeroase. El manifestă o liniște olimpiană, vorbește cu siguranța cu care marea echipă a Braziliei a cîștigat în 1958 titlul mondial. Primise scrisoarea de la ziarul **„Sportul"** prin care era rugat să răspundă la aceste trei întrebări. Deci :

1 **Aclimatizarea este, desigur, necesară, dar tot atît de sigur este că în jurul ei se face multă vorbărie și speculație. În felul acesta se abate atenția de la fotbal, mutîndu-se centrul de greutate al campionatului mondial pe aclimatizare.**

Echipa Perului va juca la Leon, localitate mexicană situată la înălțimea de 2 000 m. Consider ca pentru aclimatizarea cu această înălțime nu sînt necesare mai mult de două săptămîni, timp suficient pentru ca fotbaliștii, tineri vigurоși, bine pregătiți fizic, să facă față cu mult succes.

Proiectul nostru este de a duce echipa la Leon în jurul datei de 10 mai unde vom face pregătiri normale de joc în vederea participării la meciurile din grupa D. Deci, fără sondaje electronice, barocamere și alte experimente care pun jucătorii pe gînduri, îi distrag de la preocupările pentru fotbal, le creează pînă în cele din urmă un complex al altitudinii care poate deveni mai periculos decît altitudinea însăși.

2 Pentru Peru campionatul nu constituie o problemă. În mod obișnuit campionatul începe aici în jurul datei de 15 iunie și se încheie în luna februarie a anului următor. Prin urmare, în cazul calificării reprezentativei Perului în sferturile de finală (desigur că aș dori și mai departe) începerea noului campionat 1970/71 nu va fi amînată cu mai mult de două săptămîni, durată care nu provoacă perturbare importantă.

3 Ne aflăm în plină pregătire începută la sfîrșitul lunii ianuarie, după încheierea campionatului. Din acel moment un număr de 30 de jucători au trecut la dispoziția mea, în cantonament, la stadionul Național, care oferă toate condițiile pentru o bună pregătire, inclusiv hotelul.

După trei săptămîni m-am oprit la un număr de 26 de jucători pe care îi rulez la numeroasele jocuri de antrenament, în compania unor echipe de club și reprezentative de forță variate ca valoare și apartenență la diverse școli de fotbal.

Cînd am anunțat programul jocurilor amicale de verificare cu public, care cuprinde în anumite perioade cîte opt jocuri în 20 de zile, ciclu în care s-a situat și partida cu România, s-au găsit critici foarte ascuțiți. Eu însă îmi văd liniștit de program fiindcă am grijă să rulez jucătorii. Am alcătuit două formații, în principiu A și B, păstrînd o structură pentru echipa primă în care sînt introduși jucătorii de perspectivă în vederea titularizării. Așa a reușit, de pildă, Sotil să intre în reprezentativă.

Programul din luna martie constă în patru meciuri cu reprezentativa Mexicului, două în Peru (la 6 și 8 martie) și două în Mexic (15 și 18 martie), după aceea la Porto Alegre în Brazilia, cu Internacional (26 martie) și la Montevideo, cu Uruguay, la 30 martie. Urmează, de la 8 aprilie, turneul în Europa, cu plecarea directă în Mexic în jur de 10 mai.

Cinci internaționali peruvieni, componenți ai echipei Universitario din Lima. De la stînga la dreapta : Fernandez, Zagarra, Argedas, Fuentes, Cruzado

BRIAN GLANVILLE AVERTIZEAZĂ:

„ÎN IUNIE, LA GUADALAJARA, PESTE 30 GRADE ÎN ORELE DUPĂ-AMIEZII"

Noel Coward a fost acela care, într-un cîntec, spunea că numai cîinii turbați și englezii ies în soarele amiezii ; dar chiar și el, cu greu și-ar fi putut închipui Guadalajara, în iunie. Și totuși, acolo sub soarele după-amiezii, pe o temperatură ce trece de 30°, atenuată, din cînd în cînd, numai de ciudate furtuni cu trăznete, echipa Angliei va susține jocurile grupei sale în Cupa Lumii '70. Meciurile din cursul săptămînii sînt programate începînd de la ora 16,30, cînd va fi oarecum mai răcoare ; sau, ca să fim mai preciși, o arșiță ceva mai mică.

Am fost eu însumi la Guadalajara, în vara lui '69, cînd am însoțit echipa Angliei. Aceasta a jucat un singur meci acolo, dar în nocturnă ceea ce exclude orice comparație cu condițiile verii, cum va fi în acest an, totuși, Dumnezeu mi-e martor, cît era de cald și numai el știe de ce echipa Angliei a pălit considerabil în repriza secundă. Cît despre căldura după amiezii, te scotea din oraș, în căutarea piscinelor. Dar chiar și acolo, în zilele cele mai fierbinți era periculos să stai prea mult la soare ; pur și simplu te prăjeai și te coceai. Și aceasta stînd inactiv, nefăcînd nimic. Cum s-o fi simțit atunci cineva care joacă fotbal și aleargă chiar dacă, așa cum a relevat Sir Alf Ramsey cu oarecare satisfacție, a fost o căldură uscată ?

INTERESELE FINANCIARE ÎNTERZIC MECIURILE ÎN NOCTURNĂ ● ALTITUDINE ȘI CĂLDURĂ SUFOCANTĂ ● O SOLUȚIE, TOTUȘI : ACLIMATIZARE 3—4 SĂPTĂMÎNI !

Guadalajara, slavă Domnului, nu are aceeași altitudine ca Ciudad de Mexico. Ea se află doar la 1 700 m înălțime, față de cei 2400 m ai capitalei. Oricum, însă, este o înălțime și, ținînd seama de eventualitatea calificării, Anglia ar putea evolua în Ciudad de Mexico. Se impune deci un lung program de aclimatizare. În afară de aceasta, așa cum s-a aflat și din ziare, aerul rarefiat al capitalei, face viața imposibilă pentru un fotbalist. Aceia care au jucat acolo, fără a se fi pregătit în prealabil, s-au simțit handicapați ; printre ei se numără și Domenghini, extrema dreaptă a națională Italiei, care a jucat în 1969 acolo și care a dat din cap necăjit cînd l-am întîlnit în iunie, la New York. După cîteva curse, ești epuizat, mi-a spus el.

Așa cum s-a văzut totuși în timpul turneului olimpic din 1968, lucrurile nu stau totdeauna chiar așa de prost ; omul se sperie, însă, de ce ar putea fi. Înaintea începerii turneului olimpic am plecat la Puebla, unde se vor disputa, de asemenea, alte meciuri ale C. M. Puebla se află la aproape 2500 m altitudine și acolo juca reprezentativa Mexicului contra olimpicilor cehoslovaci. Pînă am sosit la stadion, cu o întîrziere de aproximativ o oră, meciul, ca și resursele cehoslovacilor, erau pe sfîrșite, căci jucătorii cehoslovaci se clătinau ca niște oameni beți...

În ciuda acestei întîmplări, pesimismul se poate dovedi nefondat. Echipele olimpice, multe din ele cu un stagiu de 3—4 săptămîni la altitudine, au avut timpul necesar aclimatizării. Trei dintre ele, chiar — Franța, Bulgaria și Japonia, au învins tînăra reprezentativă a Mexicului. Suficient de clar ca să demonstreze că erau apte din punct de vedere fizic.

Fotbaliștii, ca și sprinterii Olimpiadei, pot învinge impedimentul altitudinii, pentru că fotbalul este un joc al arderilor scurte, care lasă timp pentru refacere. Nevoia de oxigen, acuzată de alergătorii pe distanțe lungi, este altceva. Totuși, pentru ca echipele de fotbal să evolueze fără dificultăți, este necesară o perioadă de pregătire. Dar de ce, mă veți întreba, trebuie ca fotbaliștii să trudească și să sufere în soarele după-amiezii ? În virtutea cărei rațiuni umane, ei trebuie să facă față unei asemenea încercări, cînd meciurile s-ar putea disputa seara ? Aci n-avem de a face cu o atitudine logică, sau, mai curînd, avem de a face cu o logică aparte, obraznica logică a banilor și cu mai obraznica logică a Neîndeplecaților Bătrîni.

Permiteți-mi să pun un diagnostic : „sindromul sirmii ghimpate". În primul război mondial, cînd Hindenburg a spus că soldații britanici sînt niște lei conduși de măgari, generalii noștri obișnuiau să-și trimită oamenii să moară în sîrmele ghimpate. Aceștia erau puși să mărșăluiască cît neasigurați, în formație, în plină zi traversînd terenul nimănui, măcinați de tunurile germane. Siegfried Sassoon a scris atunci amarele sale poeme de război ; în „Josnica inteligență" el se referea la un ofițer de stat major, „bătrîn, gras și cu respirația scurtă" și care, parcurgînd lista decedaților, spunea : „Sărmane tînăr, obișnuiam să-ți cunosc tatăl. Am avut pierderi grele în ultima ofensivă, dar cînd războiul va fi cîștigat și tinerețea de piatră, moartă, eu o voi șterge acasă ca să mor în pat".

Într-un mod mai puțin ucigător, atleții Olimpiadei ca și fotbaliștii Cupei Lumii sînt sacrificați de către bătrînii neîndupleciți, administratorii sportului, generali ai timpului nostru. Cauza principală, așa cum am spus, este de ordin financiar. Comitetul F.I.F.A. al Cupei Lumii, organizatorii turneului, vor să scoată bani, imense sume de bani, prin concesionarea transmisiunilor televizate. Dar televiziunea devine interesată numai în măsură în care Europa poate recepționa în direct meciurile, la o oră rezonabilă. Și cum diferența de timp între Mexic și majoritatea Europei este de 7 ore, aceasta face imposibilă programarea meciurilor seara. Astfel, încă o dată, atletul a fost subordonat televiziunii, sau, ca s-o spunem mai crud, banului...

(Din articolul „CIND FOTBALIȘTII SÎNT SACRIFICAȚI PENTRU BANI")

TELEX ● TELEX ● TELEX

În turneul internațional de tenis de la Cannes, tînărul jucător român Ion Santei l-a învins pe Waldemar Timm (R.F.G.) cu 6—3, 6—4.

■

La Helsinki, revanșa întîlnirii de hochei pe gheață dintre selecționatele U.R.S.S. și Finlandei a revenit hocheiștilor sovietici cu 7—3 (2—1, 2—2, 3—0).

■

În primul meci Academica — Manchester City, contînd pentru sferturile de finală ale „Cupei cupelor" la fotbal, desfășurat la Coimbra, scorul a fost egal : 0—0.

■

La Los Angeles, boxerul Ismail Laguna (Panama) a recucerit titlul de campion mondial la categoria ușoară, învingîndu-l prin k.o. tehnic în repriza a 9-a pe Mando Ramos.

■

La „Albert Hall" din Londra, în turneul de tenis rezervat profesioniștilor, tînărul jucător egiptean Ismail El Shafei a obținut o nouă victorie în fața celebrului campion australian Rod Laver : 6—3, 6—3. Iugoslavul Nikola Pilici l-a învins cu 7—9, 16—14, 6—3 pe englezul Roger Taylor. Alte rezultate : Buchholz—Stolle 8—6, 3—6, 6—1 ; Cox—Davidson 4—6, 6—2, 6—3 ; Riessen—Newcombe 3—6, 14—12, 6—3 ; Drysdale—Stilwell 6—4, 6—4 ; Okker—Moore 6—4, 8—6.

■

În cadrul unui concurs de natație desfășurat la Venice (în apropiere de Los Angeles) francezul Alain Mosconi a terminat învingător în proba de 500 y cu timpul de 4:48,6. Pe locul secund s-a clasat americanul John Halladay—4:52,5. Întrecerile feminine au fost dominate de înotătoarea americană Sue Atwood, care a cîștigat trei probe : 200 y liber — 2:01,0 ; 200 y spate — 2:12,9 ; 500 y liber — 5:14.8. Întrecerile au avut loc în bazin de 25 m.

■

Meciul amical de baschet dintre selecționatele masculine ale Italiei și Cehoslovaciei, desfășurat la Bologna, a revenit baschetbaliștilor italieni cu scorul de 66—64 (36—28). Cel mai bun jucător de pe teren a fost italianul Recalcati (28 p.)

Tiparul I. P. „Informația", str. Brezoianu nr. 23—25, București

PROLETARI DIN TOATE ȚĂRILE, UNIȚI-VĂ!

Redacția și administrația: str. Vasile Conta nr. 16, tel. 11.10.05 interurban 72 și 286. Telex sportrom buc. 180.

sportul

4 pagini 30 bani

Anul XXV — Nr. 835 (6269) ZIAR AL CONSILIULUI NAȚIONAL PENTRU EDUCAȚIE FIZICĂ ȘI SPORT Sîmbătă 7 martie 1970

Adunarea festivă cu prilejul celei de-a 25-a aniversări a instaurării guvernului democratic de la 6 Martie 1945

GRANDIOASA MANIFESTAȚIE A OAMENILOR MUNCII DIN CAPITALĂ

In aclamațiile entuziaste ale mulțimii, conducătorii de partid și de stat, în frunte cu tovarășul Nicolae Ceaușescu, trauersează Piața Palatului.
Foto: AGERPRES

6 Martie 1970. Întreaga țară a sărbătorit împlinirea unui sfert de veac de la memorabila zi de 6 Martie 1945, care a marcat instaurarea guvernului democratic-revoluționar prezidat de dr. Petru Groza. Moment hotărîtor al procesului de profunde transformări revoluționare declanșat de insurecția armată din august 1944, victoria obținută de masele muncitoare conduse de Partidul Comunist Român la 6 martie 1945 a deschis larg drumul marilor prefaceri economice, sociale și politice în țara noastră, drumul făuririi societății socialiste. Întregul popor, angajat ferm în opera de edificare socialistă a patriei, omagiază astăzi victoria de la 6 martie 1945, pe cei care au înfăptuit-o.

Acest eveniment istoric și generator de istorie permite o retrospectivă a drumului străbătut de poporul nostru sub conducerea partidului comunist, pentru înlăturarea dominației politice a claselor exploatatoare și făurirea societății socialiste pe pămîntul Românței. El marchează momentul cînd, pentru prima dată în zbuciumata existență a acestei națiuni, poporul muncitor a devenit ca rezultat al unor lupte dirze și îndelungate, prin propria sa capacitate revoluționară și combativitate — adînc înrădăcinate în tradiții glorioase seculare — deschizător de căi în făurirea viitorului, stăpînul vieții sale.

În Capitala țării, importantul act de la 6 Martie 1945 a fost sărbătorit vineri la amiază în cadrul unei mari adunări populare.

Marea piață freamătă. Ca de atîtea ori în anii marilor victorii ale poporului, creator al propriului său destin, masele populare sînt în Piața Palatului: au venit muncitorii, inginerii, tehnicienii, ucenicii marilor uzine bucureștene; sînt aici oameni de știință și cultură, funcționari, militari, studenți, elevi, membri ai gărzilor patriotice, locuitori ai Capitalei care, după un obicei devenit tradițional, manifestează aici pentru partid, pentru conducătorii lui, pentru marile izbînzi ale națiunii române. În același loc unde, cu un sfert de veac în urmă, poporul a plătit tributul suprem al sîngelui, unde gloanțele reacțiunii au curmat vieți de luptători, astăzi cetățenii României socialiste, rememorînd drumul marilor bătălii, își salută conducătorii. Vibrează, în cea mai frumoasă zi de primăvară a acestui an, scăldate de soarele generos al amiezii, mari drapele tricolore și roșii, pancarte pe care sînt înscrise cuvinte de salut în cinstea marii sărbători, a gloriosului nostru partid comunist, a conducătorului său iubit, tovarășul **Nicolae Ceaușescu**. Răsună acordurile emoționante ale cîntecelor patriotice și revoluționare, reluate de mii și mii de glasuri.

Ca un singur om, cei peste o sută de mii de cetățeni aflați în piață izbucnesc în urale; în fața sediului Comitetului Central al partidului, tovarășul **Nicolae Ceaușescu**, ceilalți conducători de partid și de stat salută mulțimea, după care traversează piața spre Palatul Consiliului de Stat. „C E A U Ș E S C U", „C E A U Ș E S C U — P.C.R.", „C E A U Ș E S C U ȘI POPORUL" — se aude glasul mulțimii. Trecînd printr-un adevărat culoar viu, tovarășul **Ceaușescu** răspunde cu gesturi largi aclamațiilor, urărilor pe care i le adresează cetățenii.

Sînt aici veteranii zilelor fierbinți ale bătăliei pentru cucerirea puterii din februarie — martie 1945, fiii și nepoții lor, legați, peste un pătrar de veac, prin conștiința unității poporului în jurul partidului său comunist, prin bucuria de a fi cetățeni liberi ai unei țări libere, prin sentimentul de mîndrie pentru marile izbînzi obținute sub conducerea partidului nostru.

Adunarea festivă. Scena Sălii Palatului este dominată de drapelele partidului și statului, încadrînd datele festive „6 Martie 1945 — 1970". O furtună de aplauze și urale salută sosirea în sală a conducătorilor partidului și statului.

În prezidiu iau loc tovarășii **Nicolae Ceaușescu, Ion Gheorghe Maurer, Emil Bodnaraș, Paul Niculescu-Mizil, Gheorghe Pană, Gheorghe Rădulescu, Virgil Trofin, Ilie Verdeț, Florian Dănălache, Dumitru Popa, Gheorghe Stoica, Ștefan Voitec, Ion Iliescu, Ion Ioniță.** Au luat loc, de asemenea, tovarășii **Chivu Stoica, Alexandru Sencovici, Ștefan Peterfi**, președintele Consiliului oamenilor muncii de naționalitate maghiară, **Eduard Eisenburger**, președintele Consiliului oamenilor muncii de naționalitate germană, prof. univ. **Anton Alexandrescu**, prof. univ. **Tudor Ionescu**, acad. **Iorgu Iordan**, prof. univ. **Gheorghe Vlădescu-Răcoasa, Suzana Gâdea**, președinta Consiliului Național al Femeilor, **Zaharia Stancu**, președintele Uniunii Scriitorilor, general de armată în rezervă **C. Vasiliu-Rășcanu**, general-colonel în rezervă **Dumitru Dămăceanu, Elena Livezeanu**, membră a Comitetului Executiv al C.N.F., **Zoe Pîrvu**, controlor tehnic de calitate la Întreprinderea „Industria bumbacului", **Ștefan Cazacu**, forjor la Uzinele „23 August", **Mircea Mihalcea**, cazangiu la uzinele „Vulcan".

În sală sînt prezenți membri și membri supleanți ai Comitetului Executiv al C.C. al P.C.R., membri ai C.C. al P.C.R., ai Consiliului de Stat și ai guvernului, ai Consiliului Național al Frontului Unității Socialiste, activiști de partid și de stat, membri de partid din ilegalitate, participanți la evenimentele ce au avut loc cu 25 de ani în urmă la București și în alte localități din țară, conducători de instituții centrale și organizații obștești, generali activi și în rezervă, reprezentanți ai consiliilor naționalităților conlocuitoare, șefi ai cultelor, personalități ale vieții științifice și culturale, muncitori, ingineri și tehnicieni din uzinele și fabricile Capitalei, ofițeri și ostași, studenți.

Se aflau, de asemenea, șefi de misiuni diplomatice acre-

(Continuare în pag. a 4-a)

Republicanele de tenis de masă

MARIA ALEXANDRU ȘI SERGIU LUCHIAN — NOII CAMPIONI AI ROMÂNIEI LA DUBLU MIXT

ARAD, 6 (prin telefon, de la trimisul nostru). O sută de jucători și jucătoare, reprezentînd elita tenisului nostru de masă, s-au reunit în orașul de pe Mureș pentru a-și desemna campionii republicani. Participă pînă și vechiul internațional clujean, Gheorghe Cobîrzan, a cărui retragere din activitatea competițională fusese consemnată încă de acum doi ani, în cadrul unei festivități ce a avut loc în sala Floreasca.

Întrecerile de la Arad prezintă o dublă semnificație: pe lîngă menirea de a desemna pe campionii țării în anul 1970 la cele 5 probe individuale, întîlnirile constituie și o ultimă verificare publică pentru componentele echipei reprezentative (Maria Alexandru, Carmen Crișan, Magdalena Lesai și Eleonora Mihalca) înaintea europenelor de la Moscova.

Vineri, competiția a debutat cu proba de dublu mixt. Poate că organizatorii au fost bine inspirați programînd de la început aceste partide. Din cauza valorii scăzute a băieților, fetele n-au în prezent parteneri apți să facă față în concernul internațional. Așa că întrecerile respective au folosit mai mult ca o încălzire a concurenților pentru alte probe.

Dacă proba de dublu mixt s-a încheiat în prima zi, cea de simplu bărbați a consemnat doar primul tur. Gheorghe Teodor (Politehnica Buc.), campionul de juniori al țării, a fost eliminat cu un scor categoric (3—0) de către V. Sindeanu (Progresul Buc.). Gavriș (C.S.M. Cluj) a înscris o frumoasă victorie asupra lui Panait (Voința Buc.), iar Teodorescu (Voința Brașov) l-a întrecut pe Macovei (C.S.M. Iași).

Constantin COMARNISCHI

(Continuare în pag. a 2 a)

LA 28 APRILIE, LA PARIS

FRANȚA — ROMÂNIA, LA FOTBAL

Au fost încheiate — ni se comunică oficial — tratativele dintre Federația română de fotbal și cea franceză cu privire la desfășurarea unei partide internaționale amicale între reprezentativele celor două țări. S-a căzut de acord ca cele două echipe naționale să se întîlnească la 28 aprilie, la Paris, în timp ce echipele de tineret ale celor două țări se vor afla față în față în aceeași zi, la București.

Protocolul prevede și două întîlniri revanșă, preconizate pentru 10 octombrie 1971: România A — Franța A, la București și Franța tineret — România tineret, la Paris sau într-o altă localitate franceză.

Trimisul nostru special la C. M. de handbal, CĂLIN ANTONESCU, transmite:

HANDBALIȘTII NOȘTRI AU JUCAT FORMIDABIL!

LE FIGARO: „Danezii au primit o lecție de handbal..."

BEN MORTENSEN: „Gruia — cel mai bun jucător din lume"

LYON, 6 (prin telefon). **Pas cu pas, cîte o dată ezitînd, uneori permițîndu-și chiar periculoase momente de relaxare, handbaliștii români s-au apropiat — în pofida unor pronosticuri pesimiste — de treapta cea mai înaltă a podiumului ce va fi instalat duminică seara la „Pallais du Handball". Joi seara, pe tartanul din modernul și uriașul „Pallais de Sport", din Lyon, reprezentanții noștri s-au impus clar în fața handbaliș-**

Fază din meciul România — Danemarca. În atac, handbaliștii danezi
TELEFOTO AGERPRES

tilor danezi, laureați cu argintul ultimei ediții a C.M.

Concret și sugestiv, ziarul „Le Figaro" de azi (n. r. vineri) își intitula cronica trimisului său special la Lyon astfel:

„Danezii au primit o lecție de handbal..." **Și pe drept cuvînt se poate spune că echipa română a jucat în acest meci ca la carte.** Încercînd să găsim un calificativ pentru a ilustra comportarea generală a handbaliștilor români, în semifinala de joi, DACĂ SPUNEM CĂ EA A ACȚIONAT IREPROȘABIL NU EXAGERĂM CU NIMIC. **În primul rînd, a plăcut faptul că tricolorii nu au abordat partida cu idei tactice preconcepute. Cunoscînd valoarea tehnică și subtilitatea tactică a jucătorilor danezi, REPREZENTANȚII NOȘTRI AU ÎNCEPUT PARTIDA ÎNTR-O EXPECTATIVĂ ATENTĂ,** încercînd să descifreze din cele

(Continuare în pag. a 4-a)

RAPORTUL ARBITRILOR ASUPRA GESTULUI LUI GUNEȘ

Cei doi arbitri iugoslavi care au condus meciul România—Danemarca, W. Simanovici și M. Vlacici, ne-au comunicat că vor întocmi un raport către comisia tehnică a F.I.H., prin care vor arăta incidentul provocat de Guneș, solicitînd suspendarea acestuia. În această situație handbalistul timișorean nu va putea participa la finală.

Köpf (R.F.G.) conduce pucul spre poarta japoneză, apărată de Morishima
Foto: THEO MACARSCHI

DUPĂ CEL DE AL 245-LEA GOL...

● Un eficient rodaj în grupa B ● O neașteptată performanță ● Debut promițător pentru niponi

Maratonul hocheistic din palatul de gheață al Bucureștiului s-a încheiat joi seara. Primele clasate și-au primit onorurile cuvenite, următoarele au sărbătorit rămînerea în grupa B, în timp ce codașele au și început să se intereseze, la diverși martori oculari de la Galați, despre tăria formațiilor angajate în turneul „C"-ului.

Am văzut 28 de partide, adică 1680 de minute de joc efectiv. Am văzut unele meciuri de o foarte bună calitate tehnică, rivalizînd chiar cu unele dispute între formațiile elitei hocheiului mondial, dar am asistat și la cîteva întreceri de foarte slabă factură, sub nivelul pretins de această competiție. Spre sfîrșit, cele mai multe dintre participante au acuzat o oboseală firească, ceea ce impune atenției forului internațional introducerea a încă unei zile de pauză în desfășurarea acestui campionat.

Romeo VILARA
Adrian VASILIU

(Continuare în pag. a 2-a)

RETURUL

După obișnuita pauză de iarnă — care nu ni s-a mai părut atît de lungă fiindcă am fost aproape continuu ținuți în alertă de turneele „mondialilor" și „olimpicilor", de meciurile oficiale ale băcăuanilor în „Cupa europeană a tîrgurilor", ca și de turneele de pregătire efectuate în diferite țări de unele formații de club — ne reîntîlnim, începînd de astăzi, pe stadioane pentru a asista la meciurile returului campionatului național de fotbal.

Evenimentul reluării celei mai importante competiții sportive interne are, de astă dată, spre deosebire de anii trecuți, semnificații și particularități distincte. Returul campionatului debutează — după cum se știe — nu numai sub semnul pregătirilor în vederea participării reprezentativei naționale la marea și dificila confruntare din Mexic — ceea ce a și necesitat fragmentarea desfășurării lui (oare nu se putea, totuși, găsi o soluție mai bună?) — dar și sub acela al unei ofensive largi și hotărîte, declanșate încă din anul trecut de federația de specialitate în direcția vitalizării și dezvoltării mișcării fotbalistice românești la nivelul tuturor eșaloanelor ei.

Dar dacă, în această a doua jumătate a sa, campionatul se va subordona obiectivelor sus-menționate — cele mai importante care stau, la ora actuală, în fața soccerului românesc — el le va putea, la rîndul lui, influența.

Etapele (șapte la număr) care se vor disputa pînă la întreruperea stabilită urmează a constitui tot atîtea momente de verificare, de confirmare, nu numai pentru cei ce au îmbrăcat în ultima vreme tricoul național, dar și pentru toți ceilalți candidați în cursa — anunțată ca larg deschisă — a selecționării, astfel ca în Mexic fotbalul românesc să fie reprezentat — cu adevărat — de către cei mai buni ambasadori ai săi.

Returul campionatului nu trebuie, însă, privit exclusiv în perspectiva conturării celui mai valoros lot pentru Mexic. Așteptăm de la el noi confirmări pe linia unui progres general al fotbalului nostru, așteptăm înscrierea pe o orbită superioară calitativ a tuturor echipelor și jucătorilor, sperăm să asistăm la cît mai multe partide de un ridicat nivel tehnic și spectacular (cu arbitraje competente și imparțiale), desfășurate într-o notă de deplină sportivitate, atît pe teren, cît și în tribune.

Ca să fie însă așa, este necesar ca toți cei ce slujesc și iubesc sportul cu balonul rotund — membrii aparatului federal, conducători de cluburi și secții de fotbal, antrenori, jucători și spectatori — să contribuie la împlinirea acestor deziderate. Fiindcă numai un campionat valoros, cu echipe puternice și bine instruite, desfășurat într-un climat moral sănătos, poate asigura o reprezentare corespunzătoare a fotbalului românesc pe plan internațional, de natură a-i menține și întări prestigiul cîștigat în ultima vreme.

C. FIRANESCU

CAMPIONUL MONDIAL DE BIATLON ÎNVINS LA BRAȘOV

● Nicolae Veștea pe locul secund

POIANA BRAȘOV, 6 **(prin telefon, de la trimisul nostru).** Înghețul din cursul nopții a întărit puțin zăpada muiată de ploaia din ajun și a făcut ceva mai bun traseul de 15 km pe care și-au disputat întîietatea biatliniștii din U.R.S.S., Cehoslovacia, R. D. Germană, Polonia, Bulgaria și România — participanți la concursul internațional al speranțelor olimpice.

Întrecerea biatliniștilor de 20 de ani s-a încheiat cu un rezultat surprinzător. Buranov, recent cîștigător al titlului mondial (cat. tineret), **s-a clasat abia pe locul 5!**

Disputa propriu-zisă a fost decisă, în primul rînd, de parcurgerea celor 15 km. Bogdanov s-a detașat după prima buclă de 4 km și a terminat traseul cu un avans decisiv, care nu a putut fi anulat de cele 6 minute de penalizare la trageri. Pentru locul secund, Veștea s-a luptat cu dîrzenie cu Reinhard, iar precizia la primele două trageri a fost hotărîtoare.

Întrecerea concurenților de 19 ani a fost net dominată de polonezul Szpuna.

REZULTATE: CAT. 20 DE ANI: 1. **Al. Bogdanov** (U.R.S.S.) 1h 07:14, (6 m.p.), 2. Nicolae Veștea (România) 1h 07:30, (3), 3. H. Reinhard (R. D. Germană) 1h 10:06 (6), 4. I. Vingris (U.R.S.S.) 1h 11:12 (6), 5. Gh. Buranov (U.R.S.S.) 1h 11:33 (7), 6. M. Hartung (R. D Germană) 1h 12:46 (6), 7. Gh. Girniță (România) 1h13:27 (6), 8. R. Muhling (R. D. Germană) 1h 16:31 (12), 9. Șt. Karpiel (Polonia) 1h 19:25 (11), 10. F. Jeanik (Cehoslovacia) 1h 19:47 (10). CAT. 19 ANI: 1. **J. Szpuna (Polonia)** 1h 06:53 (2), 2. R. Ceaurs (U.R.S.S.) 1h 10:52 (5), 3. I. Sibnik (U.R.S.S.) 1h 12:02 (2), 4. H. Erhard (R. D. Germană) 1h 12:30 (4), 5. K. Wolf (R. D. Germană) 1h 14:37 (9), 6. L. Zieba (Polonia) 1h 15:51 (7). . 8. Gh. Catrici (România) 1h 17:20 (5) ... 10. Victor Dihoi (România) 1h 18:03 (7) ... 12. Gh. Macovei (România) 1h 23:25 (6).

Dumitru STANCULESCU

(Citiți în pag. a 3-a)

AZI ȘI MÎINE, PRIMA ETAPĂ A RETURULUI

- **Pentru Cluj, Oblemenco a jucat X**
- **„Poli" Iași — o victimă sigură în Giulești?**
- **6 „brazilieni" îl înfruntă pe Titus Ozon**
- **La Oradea, F. C. Argeș își declanșează ambițiile**
- **Două dueluri de atracție la Moinești: Dembrovschi — Gornea și Domide — Ghiță**
- **La Constanța, Adamache, Pescaru și Tufan se bat pentru... Mexic**
- **Două foste campioane — Steaua și Petrolul — într-un meci pentru mijlocul clasamentului**
- **La Tg. Mureș, derbyul iluziilor?**

TURNEU INTERNAȚIONAL DE VOLEI-JUNIORI, LA BUCUREȘTI:

La invitația Federației române de volei, între 4 și 7 mai, echipele de juniori (masculină și feminină) ale orașului Moscova vor participa la un turneu voleibalistic organizat în București.

TREI ÎNOTĂTORI ROMÂNI CONCUREAZĂ LA PRAGA. La concursul internațional de înot care se desfășoară astăzi și mîine la Praga, participă și sportivii români Zeno Giurasa, Eugen Almer și Gheorghe Lupu. Ei sînt însoțiți de prof. Sanda Grințescu.

CORNEANU ȘI V. BATI LA ȘEDINȚELE F.I.L.A. Astăzi și mîine la Paris, are loc ședința Biroului prezidențial al Federației internaționale de lupte și cea a Comisiei tehnice. La aceste ședințe participă și Ion Corneanu, membru al Biroului prezidențial F.I.L.A. și Valentin Bati, membru în Comisia tehnică.

PRIMA INIȚIATIVA — DELFIN 1970. În dorința de a sprijini activitatea natației românești și a-i crea o bază solidă de masă, Consiliul Național al Organizației Pionierilor, în colaborare cu Ministerul Învățămîntului și federația română de specialitate, lansează acțiunea „DELFIN 70": Scopul ei — atragerea maselor de pionieri și școlari la învățarea organizată a înotului, sporirea numărului practicanților acestui sport, precum și dezvoltarea bazei materiale necesare practicării înotului de către pionieri și școlari.

ACTIVITATEA HALTEROFILILOR. **Între 13 și 18 martie va avea loc la Minsk un mare turneu internațional la haltere, dotat cu „Cupa Prieteniei", la care vor participa și trei sportivi români: Ion Hortopan, Balaș Fiți și Vasile Davidoiu.**

● Astăzi în sala stadionului Republicii va avea loc finala campionatului republican al școlilor sportive

ACTUALITĂȚI

NĂSTASE — VICTORIOS, ȚIRIAC — ÎNVINS

NEW YORK, 6 (Agerpres). — **Tenismanul român Ilie Năstase a obținut o nouă victorie în cadrul turneului internațional pe teren acoperit de la Hampton (Virginia). În turul II al probei de simplu masculin, Năstase l-a învins cu 6—1, 5—7, 6—4 pe jucătorul american Jim McManus. Într-o partidă echilibrată, cehoslovacul Jan Kukal a dispus cu 6—4, 5—7, 7—5 de Ion Țiriac (România). Alte rezultate: Franulovici (Iugoslavia) — Paul (Franța) 6—4, 6—0; Koch (Brazilia) — Buding (R. F. a Germaniei) 3—6, 6—1, 6—1; Richey (S.U.A.) — Curtis (Anglia) 6—4, 6—2.**

MARIA ALEXANDRU ȘI SERGIU LUCHIAN

(Urmare din pag. 1)

În proba de dublu mixt, încheiată astăzi, n-a fost înregistrată vreo surpriză, încercările reprezentanților tinerei generații de a ocupa locuri superioare soldîndu-se cu un insucces pe toată linia. Finala s-a disputat între perechile Maria Alexandru, Sergiu Luchian (Progresul Buc.) și Magdalena Lesai, Tiberiu Covaci (Voința Arad). Prima pereche a terminat învingătoare, cu scorul de 3—0 (8, 13, 13), devenind astfel campioana României.

Iată jalonat drumul spre finală al celor două perechi și cîteva rezultate mai importante din proba de dublu mixt, optimi de finală : Lesai, Covaci — Alexandrescu, Panait 3—1 ; Mihalca, Rethi — Chinceșan, Antonescu 3—0 ; Crișan, Bozga — H. Corodi, Ancel 3—0 ; Alexandru, Luchian—Lunțeanu, Geambașu 3—0 ; sferturi de finală : Lesai, Covaci — Feldman, Sentivani 3—1 ; Mihalca, Rethi-Zaharia, Ovanez 3—0 ; Crișan, Bozga—Ivan, Dumitriu 3—1 ; Alexandru, Luchian—Crejec, Demian 3—0 ; semifinale : Lesai, Covaci — Mihalca, Rethi 3—1 ; Alexandru, Luchian—Crișan, Bozga 3—1.

Simbătă programul cuprinde meciuri de dublu fete și dublu băieți (inclusiv finalele), simplu fete și simplu băieți.

ULTIMUL RETUȘ

În programul de pregătire a frunta-șilor tenisului de masă continental, internaționalele Angliei și-au cîștigat de mulți ani faima unei adevărate repetiții generale, în preajma confruntărilor principale ale anului : campionatele europene sau mondiale. De aceea, pe lîngă victorie, tehnicienii urmăresc aceste întreceri și ca ultimă posibilitate de verificare și retușare a loturilor sau jocului elevilor lor.

La recenta competiție de la Londra, țara noastră a fost reprezentată doar în probele feminine, în cadrul cărora întîlnirile au fost interesante. Aș putea spune chiar că, dintre finale, cea de dublu fete, Wright, Shirley — Alexandru, Crișan, a fost cea mai pasionantă. Ultimele două puncte ale setului decisiv au pecetluit victoria gazdelor — ele regăsind astfel o parte din satisfacția pe care le-o spulberase Maria Alexandru (acuratețe tehnică și luciditate tactică) în proba de simplu, cînd a învins pe rînd pe campioana Angliei Mary Wright (în semifinală) și apoi (în finală) pe Jill Shirley.

Bilanțul sezonului o situează, astfel, pe Maria Alexandru ÎN FRUNTEA FAVORITELOR PENTRU TRAGERILE LA SORȚI LA CAMPIONATELE EUROPENE. Desigur, aceasta reprezintă mult, DAR NU ESTE SUFICIENT în cursa pentru o strălucitoare medalie la simplu. **Zoia Rudnova este cîștigătoarea valorosului turneu desfășurat de curînd în R. F. a Germaniei.** Cu ofensiva ei atletică și pe teren propriu, Rudnova pornește cu șanse deosebit de mari, indiferent de locul pe care i-l va desemna comisia de clasificare pe tabloul europenelor.

Și la echipe, colegele ei o secondează cu brio în lupta pentru o medalie de aur. Jucătoarele sovietice știu însă că dintre adversarele lor, componentele formației vest-germane — campioană a Europei — ca și cele ale României, finaliste la mondiale, alcătuiesc garnituri omogene, care asaltează cu bune posibilități aceleași medalii.

Carmen Crișan a secondat-o onorabil pe Maria — faza de debut în marile competiții aparținînd trecutului — cu toate că tehnica ei mai necesită încă substanțiale îmbunătățiri. ORIENTAREA TACTICĂ A JUCĂTOAREI CARMEN CRIȘAN S-A MATURIZAT, fapt demonstrat în meciul cu Kishazi unde, pentru prima dată, ea a reușit să acționeze cu succes și în timpul aplicării regulii activizării și să înregistreze o prețioasă victorie.

Presa engleză a apreciat drept surprize înfrîngerile suferite de Crișan și Vostova la Shirley. Deși englezoaica a progresat, victoria ei asupra Vostovei poate fi considerată totuși neașteptata. Cît privește succesul ei asupra lui Crișan, nu cred că el constituie o surpriză. Shirley are o concepție de joc defensivă, iar reprezentanta noastră NU SE DESCURCĂ SATISFĂCĂTOR ÎN FAȚA APARATOARELOR. ATACURILE EI DECISIVE SÎNT ÎNCĂ LIPSITE DE EFICIENȚA NECESARĂ.

Spre regretul nostru, Alexandru și Crișan nu au jucat la dublu mixt, una din probele preferate, care, cîndva, ne-a adus frumoase satisfacții. SÎNTEM ÎN CĂUTAREA UNOR PARTENERI CORESPUNZĂTORI PENTRU CAMPIONATELE EUROPENE. Deocamdată avem acordul jucătorilor cehoslovaci Kolarovicz și Kunz. Așteptăm și răspunsul lui Secretin (Franța).

Aruncînd o privire asupra probelor masculine, constatăm că surprizele au fost numeroase. I-am văzut pentru prima oară pe suedezii Alser și Johansson în postura de spectatori la ultima reuniune. Absența lor din toate semifinalele e, oricum, un motiv serios de îngrijorare pentru ei.

Impetuosul Karakașevici (Iugoslavia), cu prizа toc și binecunoscut publicului nostru de la internaționalele României, a fost în plină ascensiune la ultimele concursuri ale sezonului. Jucătorii maghiari sînt în progres, englezii se mențin la aceeași valoare, iar francezul Secretin readuce cocoșul galic în plutonul fruntaș, după mulți ani de anonimat. Cîștigătorul, Kolarovicz, ridică o necunoscută în fața celor care studiază curbele formei sportive. El a fost cel mai slab om al formației Cehoslovaciei, la proba pe echipe. Înfrîngerea lui la Dondt (un francez necunoscut) a determinat eliminarea echipei lui din primul tur. Apoi, ca outsider modest el a eliminat la rînd pe Johansson (Suedia), Klampar (Ungaria), Neale (Anglia) și în finală, pe Jönyer (Ungaria).

Aș putea spune că la nota de inedit pe care surprizele o dau întrecerilor sportive se adaugă și o nouă psihologie de concurs în ierarhia valorilor în permanentă primenire.

Echipele Uniunii Sovietice și R. F. a Germaniei au lipsit de la „Crystal Palace", iar campioanele europene Agnes Simon, Edith Bucholz din R. F. a Germaniei au părut obosite la ultimele lor evoluții. Eberhardt Schöler, spre deosebire de alți ani, cînd nu cîștiga în Europa, a ieșit victorios în două turnee importante, în timp ce sovieticii au dominat campionatele internaționale ale R. F. a Germaniei.

Toate acestea anunță o dispută vie și spectaculoasă la campionatele europene. Să vedem, deci, cine va reuși cele mai eficiente retușări pînă la Moscova.

Ella CONSTANTINESCU
maestră emerită a sportului

Metalul abordează cu curaj întîlnirea cu Steaua

Azi, în prima etapă a campionatului de box pe echipe, va avea loc în sala Floreasca, cu începere de la ora 17, întîlnirea dintre cele două vechi rivale, Steaua și Metalul București. Ambele formații s-au pregătit cu multă atenție, fiecare avînd grijă să prezinte în ring garnitura cea mai puternică. În sala din Calea Plevnei, antrenorii Ion Chiriac și Marcu Spakov își urmăreau băieții la ultimul antrenament. I-am rugat să ne comunice numele celor 11 titulari.

„Nu vă putem spune decît că de la Steaua nu vor lipsi campionii europeni Constantin Ciucă și Aurel Dumitrescu, Nicolae Giju, Victor Silberman și Gheorghe Chivăr. După cum vedeți, prezentăm tot ce avem mai bun, iar echipa o vom stabili după cîntarul oficial... și în funcție de adversari".

Antrenorul Metalului, Ion Stoianovici, optimist ca întotdeauna, ne-a declarat următoarele : „Toți băieții s-au pregătit cu mare atenție. Sper să obținem un rezultat mulțumitor. De altfel, Lungu l-a mai învins pe Dumitrescu, Stumpf pe Chivăr, așa că, să așteptăm pînă simbătă seară".

AL. MIRODAN

Palatul de gheață

Campionatele mondiale de hochei de la București (grupa B) ne-au răpit plăcerea de a-i vedea pe jucătorii români cucerind un loc onorabil, dar ne-au lăsat în schimb Palatul de gheață. Numit așa din primele clipe, prin acea spontaneitate lingvistică a stării ce desfide orice dispoziții (vezi refuzul consumatorilor cinstiți de a spune „București" în loc de „Capșa"), patinoarul acoperit a intrat în conștiința publicului pe ușa din față a succesului. Cel mai important de altfel — se pare — succes al campionatelor.

Fenomenul este general. Toată lumea a fost izbită de amploarea pe care, în ultimele două decenii mai ales, au cunoscut-o construcțiile sportive și extra-sportive cu prilejul uneia sau alteia dintre întrecerile de prestigiu internațional. A organiza un campionat mondial începe a echivala cu un „boom" arhitectonic. Orașele-gazdă cunosc, cu asemenea prilejuri, adevărate revoluții edilitare. Palatul de iarnă de la București sau patinoarul de la Galați sînt exemple modeste, dar cine cercetează condiția unei așezări înainte și după campionatul găzduit observă salturi năucitoare. Organizînd Olimpiada de iarnă, Grenoble și-a reînnoit complet infra-structura și dacă Jean Claude Killy s-a retras din competiții, hotelurile, pîrtiile, tele-schiurile, restaurantele, stațiile meteorologice, patinoarele și statuile au rămas. Cine vizitează astăzi Münchenul se lovește peste tot de șantierele metroului care se construiește în vederea Jocurilor Olimpice ; finala la 100 m din '72 va dura maximum 10 secunde, dar stadionul amenajat în acest scop poate dăinui 1000 de ani. Cunoscătorii afirmă că Sapporo va fi de nerecunoscut după J.O. de iarnă. Exemplele pot fi multiplicate la nesfîrșit, dar ceea ce mi se pare demn de reținut este că la ora de față a sportului rezultatul principal pe care-l obțin marile competiții nu se mai exprimă prin recorduri, ci prin construcții. Ca și — pentru că existența din piatră și sticlă determină se pare conștiința — prin toate anexele, faptele sau obișnuințele ce decurg din una și aceeași realitate : ceaiuri servite în tribune la Palatul de gheață sau telexuri pentru presă, interpreți instruiți să colaboreze cu 100 de gazetari vorbind 15 limbi străine sau instalații audio-vizuale la nivelul anului 1970. Să mai adăugăm adevărul, nu destul remarcat pînă acum, că frecventarea întrecerilor de tip internațional sporește sistematic bagajul lingvistic de noțiuni și expresii străine al spectatorilor ? Meciurile nu sînt sursă de emoții doar, ci și de — încet-încet — cuvinte.

Lumea sociologiei a căzut de acord — după vreo cincizeci de ani de ignorare și ezitări — că civilizația secolului se caracterizează, între altele, prin facultatea de a genera fenomenul sportiv într-o măsură și cu implicații inimaginabile acum trei patru decenii. E timpul, mi se pare, ca aceiași cercetători să ia notă de faptul că sportul, revanșîndu-se, produce, la rîndu-i, civilizație. Iată o temă pentru un tînăr sociolog care nu se resemnează să înțeleagă veacul, la trei secole după epuizarea acestuia.

CRAUL, BRAS, DELFIN...

Omisiuni regretabile

Rezultatele remarcabile obținute de înotătorii români la concursul internațional de la Pireu sînt o dovadă a resurselor înotului românesc.

Grupa profesorului Dimeca, echilibrată, a început promițător acest sezon competițional, iar experiența antrenorului și sportivilor ne dau dreptate să anticipăm că rezultatele actuale vor putea fi nu numai confirmate, ci și ridicate la o treaptă valorică superioară.

Dar, pentru ca la campionatele europene să ne putem prezenta onorabil este necesară o pregătire judicios organizată. Ar fi regretabil să se mai repete greșelile făcute cu prilejul pregătirilor pentru Cupa Europei sau pentru Olimpiadă, cînd cursa pentru realizarea baremurilor s-a transformat într-un scop în sine, tărîmîndu-se procesul de instruire. Noi aveam patru sportivi care, cît de cît, cochetau cu timpii accesibili finalelor dar care nu au reușit să confirme. Și toate acestea, în timp ce înotători care înainte de Jocurile Olimpice erau mai slab cotați decît sportivii români au obținut la momentul oportun șase medalii de aur.

S-a trecut cu superficialitate peste analiza pregătirii și, de aceea, se păstrează în continuare un stil de conducere... oportunist. Se oferă niște condiții de pregătire unui număr oarecare de sportivi și apoi se așteaptă să răsară cumva performanțele. Nu e nevoie să fii specialist pentru a observa că acest mod de a conduce nu duce la nimic serios. Nimic mai greșit decît teza sentențios formulată că **înotul românesc nu se poate afirma pe plan internațional, decît prin individualități izolate.** Suficiența care rezultă din această atitudine lese la suprafață cu fiecare ocazie, dar eu mă voi opri doar asupra celei mai flagrante. Astfel, raportul de activitate pe 1969, prezentat în ședința comitetului federal, a omis să menționeze că cea mai valoroasă performanță românească în 1969 la înot este rezultatul ștafetei 4×100 m liber bărbați, care, cu timpul 3:45,4, se situează pe locul 10 în lume și 9 în Europa. La 4 zecimi de secundă de echipa Marii Britanii și la 8 zecimi de secundă de echipa Ungariei. Timpul a fost realizat la 14 aprilie, la Praga, fără nici o pregătire specială. Fiind ignorată valoarea acestei performanțe nu s-a dat atenție, în continuare, pregătirii, din care cauză următoarele participări s-au încheiat cu timpi din ce în ce mai slabi : 3:47 la Varșovia, la „Cupa Europei", și 3:48,0 la Balcaniada.

După ce ani de zile craulul românesc n-a reușit să iasă din anonimat, iată cum o performanță realizată prin eforturile izolate ale unor antrenori este trecută cu vederea. Dacă a fost omisă cu atîta ușurință o asemenea performanță ni se pare... normal să nu fi observat nici interesantele resurse — pentru 1970 — ale ștafetei 4×200 m.

Pentru ca 1970 să însemne un pas înainte, ar trebui evitată greșeala, devenită obicei, de a se acorda atenție doar sportivilor care au început bine anul competițional. Concursul de la Reșița a arătat o anumită efervescență care se impune coordonată. Cred că în acest an ar fi necesare cîteva perioade comune de pregătire, pentru sportivii lipsiți de parteneri de antrenament, corespunzători specializării lor (exemplu : Naghi — Almer). Există condiții materiale pentru pregătirea celor două ștafete, atît la băieți cît și la fete, și mai ales trebuie organizate concursuri permanente pentru toți membrii lotului. Coordonarea planurilor de pregătire, a conținutului și obiectivelor fiecărei etape, este primul pas către conducerea eficientă a pregătirilor.

Primele starturi din acest an probează că există resurse pentru obținerea de performanțe valoroase la confruntarea europeană din acest an, dar valorificarea lor presupune o pregătire coordonată din toate punctele de vedere.

Omisiunea singurelor performanțe de certă valoare din bilanțul anual al unei federații nu înseamnă doar un vot de blam ci și un certificat de incompetență.

Remus DRAGUȘANU

ÎNTRECERI SUB CUPOLA PATINOARULUI „23 AUGUST"

Pentru iubitorii de patinaj urmează o adevărată decadă de competiții, care vor aduce pe gheață pe cei mai buni patinatori artistici din țara noastră. Prima „secvență" o oferă finalele campionatului republican de patinaj artistic, programate începînd de azi dimineață sub cupola patinoarului acoperit „23 August". Primii se vor prezenta în întrecere seniorii și senioarele, care-și dispută — începînd de la ora 8 — proba figurilor obligatorii. Mîine dimineață, vor veni la rînd participanții din categoriile de juniori mari și junioare, începînd tot cu figurile obligatorii. Mîine după amiază (de la ora 17) vom asista la proba cea mai spectaculoasă, figurile libere la seniori, senioare și perechi, după care se vor cunoaște noii deținători ai titlurilor de campioni ai țării. Luni dimineață, în ultima zi a campionatelor, vor fi desemnați campionii categoriilor de juniori.

La cîteva zile după epuizarea celei mai importante competiții interne, iubitorii de patinaj din Capitală vor putea asista la noi întreceri pe gheață. Se dispută a IV-a ediție a tradiționalului concurs internațional de patinaj artistic, rezervat concurenților sub 12 ani. Ca și la trecutele ediții, vor lua startul reprezentanții tinerei generații de patinatori din mai multe țări europene. Întrecerile au loc între 13 și 15 martie, la patinoarul acoperit „23 August".

Este de menționat că aceste două interesante competiții de patinaj artistic sînt primele care se dispută în țara noastră în condițiile superioare ale unui patinoar acoperit.

Rd. V.

Urme pe zăpadă și gheață

PROBLEME ALE ÎNVĂȚĂMÎNTULUI ÎN SCHI

Nivelul atins pe plan mondial de schiul alpin nu a fost posibil fără o temelie organizatorică meticulos construită, pornind de la învățămîntul de bază și selectarea valorilor, la procesul de obținere a măiestriei sportive, în care concepția despre antrenament a fost permanent revizuită. Poate nu mai este necesar să amintim de revelatoarea experiență franceză sau, mai recent, italiană, în acest domeniu — deși un studiu mai aprofundat ne-ar fi util. Importantă este măsura în care această experiență internațională își găsește și la noi o aplicativitate, ținînd seama atît de realitățile actuale, cît și de perspectivele care ni se deschid în domeniul învățămîntului, de pildă, — mai ales în acele unități de bază ale sportului de performanță : școlile sportive și liceele cu program de specialitate. Școlile sportive, intrate în al doilea deceniu de funcționare, și-au dovedit utilitatea, alimentînd loturile republicane cu elemente de perspectivă. Trecerea la noua formă de organizare a claselor cu program special a însemnat o treaptă superioară a activității lor iar rezultatele (deși numai după doi ani) sînt pozitive sub mai multe aspecte. Tocmai de aceea această formă trebuie extinsă și în alte localități montane.

Pentru o mai bună organizare a activității acestor școli, propunem următoarele variante :

1 — Școala cu program de schi să înceapă cu clasa I, avînd trei cicluri : ciclul I (clasele I—IV de la 6—7 ani la 9—10 ani) ; ciclul II (clasele V—VIII de la 10—11 ani la 13—14 ani) ; ciclul III (IX—XII de la 14—15 ani la 17—18 ani).

2 — Acolo unde funcționează o școală cu program de schi, existînd și școală sportivă, ultima să se ocupe de învățarea schiului formînd grupe de elevi corespunzătoare strict claselor I, II, III, IV, pentru a furniza elementele clasei a V-a a școlii cu program. Apoi, ciclurile doi și trei expuse mai sus.

3 — Acolo unde există numai școli sportive activitatea trebuie organizată tot pe cicluri de clase.

La baza acestor soluții au stat următoarele considerente :

a) Practica a dovedit că instruirea trebuie începută de timpuriu. A începe învățarea schiului la 10—11 ani (situație existentă la actuala clasă a V-a a școlii cu program) este mult prea tîrziu, știut fiind că majoritatea laureaților olimpici sau mondiali au o experiență a sportului de cel puțin 10 ani.

b) Organizarea pe cicluri de clase asigură o trecere progresivă spre treptele superioare ale măiestriei sportive. Astfel, la sfîrșitul ciclului I. elevii trebuie să posede tehnica de bază ; ciclul II desăvîrșește această tehnică, lărgește bagajul de deprinderi și cunoștințe și face trecerea la însușirea tehnicii de competiție ; ciclul III asigură perfecționarea tehnicii de competiție și desăvîrșirea măiestriei sportive, elevul fiind apt de performanțe de nivel internațional.

c) Trecerea de la un ciclu la altul — sau de la o clasă la alta — este posibilă numai pe baza însușirii materialului de studiu predat și a obținerii normelor de performanță, întrecerile simple și competiția fiind prezente în orice etapă.

Selecția pentru ciclurile II și III trebuie să fie riguros făcută, avîndu-se în vedere situația la învățătură, nivelul tehnic și performanțele obținute la una din cele trei probe (slalom, slalom uriaș și coborîre). Programele de studii, rodul unor consultări mai ample, vor trebui puse de acord cu cerințele schiului modern (schi natural și eficace) și ale ciclurilor expuse mai sus. Ar trebui studiată și posibilitatea ca numărul orelor de schi la clasele cu program să fie mărit din trimestrul II pe seama cedării unor ore de către alte materii, recuperabile în trimestrele I și III prin micșorarea numărului de ore de pregătire pe uscat. Pe parcursul activității, ar trebui introdus un sistem stimulatoriu, prin acordarea unor însigne (pe grade) care să ateste progresul în însușirea tehnicii și valoarea competitivă. Actuala însignă „*Fulgul de zăpadă*" poate îndeplini cerința a doua, urmînd ca Ministerul Învățămîntului să instituie, eventual, o alta, care ar reprezenta etapa în însușirea tehnicii (cicluri).

Consider că rezolvarea problemelor prezentate constituie un punct de plecare al unui plan de perspectivă și, bineînțeles, o bază de discuții la care vă invităm a lua parte

Ion MATEI

RADIOAMATORI — MAEȘTRI AI SPORTULUI

Recent, într-un cadru festiv, a fost decernat titlul de maestru al sportului unui număr de șapte radioamatori, pentru rezultatele deosebite obținute în activitatea competițională.

Aceștia sînt :

Sîrbulescu Alexandru — YO7DL (*Craiova*). *A realizat 22 000 legături bilaterale cu radioamatori din 187 țări.*

Rădulescu Romulus — YO3RG (*București*) și Fenyo Ștefan — YO3JW (*București*). *Au format, de două ori consecutiv, echipa campioană republicană la unde scurte.*

Căpraru Vasile — YO3AAJ (*București*). *De două ori consecutiv campion republican la telegrafie.*

Dumitrescu Constantin — YO7BI (*Craiova*). *De două ori consecutiv, campion republican la unde scurte.*

Iosif Ion Mihail — YO3NN (*București*). *Campion republican la telegrafie.*

Dan Constantin — YO2BU (*Timișoara*). *A cîștigat titlul de campion republican la unde scurte și a realizat peste 50 000 legături bilaterale.*

Știri... rezultate

● Ultimul concurs al sezonului, desfășurat pe pista lacului Ciucaș din Tușnad și dotat cu trofeul „Cupa Dinamo Brașov", a reunit vînătorii din Cluj, Tg. Mureș și Brașov. În program au figurat probe numai pentru seniori. Iată învingătorii : **seniori :** 500 m ; 1500 m ; 3000 m și 5000 m — Andrei Okoș (Dinamo Brașov) 47,5 ; 2:33,4 ; 5:29,6 și, respectiv, 9:05,8 ; **senioare :** 500 m ; 1000 m ; 1500 m și 3000 m — Crista Tracher (Dinamo Brașov) 50,9 ; 1:45,3 ; 2:48,9 și, respectiv, 6:08,8.

● Patinatorii Victor Sotirescu (Dinamo București) și Andrei Okos (Dinamo Brașov), care au avut abateri de la disciplină în timpul ultimelor concursuri internaționale, au fost sancționați cu suspendare de la activitatea oficială competițională a viitorului sezon pe diferite termene și scoși din lotul republican.

TURNEUL DE VOLEI „PRIETENIA"

Tradiționalul turneu de volei rezervat echipelor de juniori și dotat cu trofeul „Prietenia" se va desfășura anul acesta în U.R.S.S., în orașele Voronej (feminin) și Vorošilovgrad (masculin), între 13 și 23 august.

DUPĂ CEL DE AL 245-LEA GOL...

(Urmare din pag. 1)

Concluzia generală, exprimată de cei mai mulți dintre specialiștii prezenți în tribunele patinoarului „23 August" (unii dintre ei nelipsiți de 15—20 de ani la C.M.) este aceea că nivelul mediu al competiției a fost superior celor al edițiilor precedente.

În această privință este semnificativă părerea dl. **Walter Wasservogel,** delegatul L.I.H.G., care a spus : **„Valoarea competiției de la București depășește pe cea a anilor trecuți. Majoritatea echipelor s-au prezentat bine pregătite și au practicat un hochei de calitate. În ceea ce privește organizarea, sincere felicitări prietenilor români, care au depus mari strădanii și au izbutit să asigure întrecerilor cele mai bune condiții de desfășurare. Apreciez că Liga internațională va mai încredința Bucureștiului organizarea și a altor asemenea competiții, poate chiar cea a grupei A".**

ÎN LUMINA CLASAMENTULUI

Ordinea stabilită în finalul întrecerilor reflectă, într-o mare măsură, ierarhia celor opt formații participante la această oră H.

Pe primul loc, fără nici un fel de emoții, reprezentativa Statelor Unite. Ani de zile componentă nelipsită din elita hocheiului mondial (campioană olimpică și mondială în 1960), echipa S.U.A. a retrogradat anul trecut în divizia secundă. Deși, prin retragerea Canadei de la C.M.-1970, americanii au avut posibilitatea să-și mențină locul în „A", totuși ei au preferat în mod sportiv să-și recucerească acest drept, și de aceea au venit la București. Formația antrenată de Murray Williamson a arătat în toate cele 7 partide susținute că păstrează în totul caracteristicile unei echipe din grupa A.

Remarcabilele individualități ca Konik, Gambucci, Christiansen, Patrick ș.a. s-au încadrat într-o disciplină de joc care a făcut ca echipa să fie, în ansamblu, redutabilă. Toți jucătorii sînt excelenți patinatori, au o foarte bună tehnică, sînt bine pregătiți fizic și aplică cu strictețe indicațiile tactice. Ei au acționat cu calm, chiar și în situațiile de inferioritate numerică (în cele 22 de cazuri în care formația S.U.A. a avut unul sau chiar doi eliminați, poarta lui Wetzel n-a putut fi străpunsă de nici unul dintre adversari !). Cel mai mult ne-a plăcut la hocheiștii americani angajarea totală, pofta de joc, a fiecăruia dintre ei.

Alături de jucători mai virstnici (Ross, Konik, Lilyholm, Brooks, Wetzel) antrenorul Williamson a adus la București numeroși tineri care și-au făcut un debut remarcabil. Pentru rodarea echipei, pentru asamblarea ei, ideea unui stagiu în grupa B s-a dovedit eficientă.

R. F. a Germaniei a fost, de fapt, singura echipă în măsură să creeze probleme formației de peste Ocean. De altfel, în întîlnirea directă vest-germanii au condus cu 1—0 jumătate de meci, pentru ca mai apoi să cedeze cu 5—2. Fără individualități de „14 carate" (cu excepția lui Toni Kehle, un portar cum rar am văzut și în orice caz cel mai bun care a evoluat în România) selecționata R.F.G. a fost însă o ECHIPĂ, redutabilă prin omogenitate, prin tinerețe și printr-o clarviziune, mai evidentă, în momentele de defensivă.

Norvegia s-a clasat a treia, dar după cum au declarat toți membrii delegației sportive, acest loc a reprezentat, chiar și pentru ei, o mare surpriză. Startul bun din meciul inaugural cu România le-a dat curaj și faptul că au avut un program convenabil le-a permis să acumuleze puncte prețioase și să urce pe o treaptă a podiumului de premiere. Teamul norvegian a arătat, înainte de orice, că-și cunoaște perfect calitățile și defectele. De aceea jocul său a fost astfel orientat pentru a pune în evidență tocmai aceste calități. Norvegienii nu s-au hazardat în atacuri spectaculoase, în șarje impetuoase. Dimpotrivă, ei și-au organizat foarte bine defensiva, pîndind greșeala adversarului, pe care au speculat-o deîndată.

O altă surpriză, prin locul ocupat, a furnizat-o echipa iugoslaviei, care venise la București fără prea mari pretenții. Scorurile nete cu care a cîștigat însă ultimele partide și victoria directă asupra Japoniei i-au asigurat acest loc patru. Hocheiștii iugoslavi au demonstrat un joc destul de bun în compania formațiilor celor mai puternice și multă eficacitate cu cele egale sau mai slabe. Semnificativ este și faptul că în afara reprezentativelor S.U.A. și R.F.G., Iugoslavia este singura cu golaveraj pozitiv !

Japonia, la debutul său în „B", a lăsat o bună impresie. Cu jucători rapizi, adevărați spiriduși pe gheață, cu o tehnică destul de bună, cu un remarcabil joc cu corpul (la limita superioară a gabaritului lor redus) niponii pot aspira în viitor la un loc mai în față, cu condiția îmbunătățirii pregătirii fizice, care i-a lăsat pe măsură ce competiția se apropia de sfîrșit.

Elveția își datorește salvarea de la retrogradare singurelor victorii asupra ultimelor două clasate. Cu vechea tradiție hocheistică și ținînd seamă de o excelentă bază materială pentru acest sport (peste 50 de patinoare artificiale) așteptam mai mult de la sportivii helveți.

Bulgaria, prezentă la București prin concursul de împrejurări cunoscut, a arătat multă dîrzenie și tenacitate, calități care s-au arătat cu totul insuficiente pentru țăria acestei grupe.

Cît privește echipa României, vom reveni într-un articol viitor.

SPERANȚELE NOASTRE

CONCURSUL REPUBLICAN AL ȘCOLILOR SPORTIVE ȘI AL LICEELOR CU PROGRAM DE EDUCAȚIE FIZICĂ

Asistînd la concursuri de copii sub 14 ani sau la întreceri ale juniorilor, elevi ai școlilor sportive, nu te duci cu intenția precisă de a observa demonstrații de virtuozitate sau uragane de energie descătușate. De obicei, urmărești altceva : numărul mare sau mic de participanți, zestrea lor de cunoștințe tehnice sau tactice, emotivitatea lor excesivă, ritmul și melodicitatea unui parcurs pe care fiecare concurent îl adaptează propriului său temperament sau încurajările firești, prietenești cu care se susțin între ei, se ajută și se dirijează reprezentanții tinerei generații, indiferent de școala, județul sau orașul pe care-l reprezintă.

Și totuși, optica noastră, a celor de pe margine, trebuie să se schimbe. Am înțeles acest lucru asistînd pe copiii și juniorii care se întreceau pe pîrtiile Postăvarului și ale Poienii Brașov. Ei sînt mai exigenți cu ei decît noi, spectatorii, profesorii și părinții. Ei se consumă cînd pierd, în așa măsură, încît pare că ar fi acumulat amărăciunea unei epoci sau, după caz, se bucură din plin, total, neînchipuit.

Fără nici o reținere trebuie să admitem că optica sub care se organizează creșterea noii generații, felul în care se cultivă gustul pentru schi și natură în aceste tinere vlăstare, este un semn **de speranță și încredere. Recunoaștem în acest semn urmele pasiunii și profesionalismului pe care dăscălii le sădesc zilnic.**

SLALOM SPECIAL (copii). Băieți : 1. I. Cavaș (Șc. sp. Predeal). 2. I. Negulescu (Șc. sp. Sinaia); 3. I. Garcea (Șc. sp. Petroșani). Fete : **1. N. Degeratu (Șc. sp. Predeal) ; 2. D. Kampf (Șc. sp. Predeal); 3. V. Hupca (Șc. sp. Petroșani).**

FOND. Băieți (3 km): 1. D. Brezeanu (Șc. sp. Rișnov); 2. C. Colomban (Șc. sp. Gheorghieni); 3. Z. Farcaș (Șc. sp. Gheorghieni). Fete **(2 km): 1. E. Ilie (Șc. sp. Rișnov) ; 2. E. Simion (Șc. sp. Gheorghieni) ; 3. M. Andrei (Șc. sp. Rișnov).**

SLALOM SPECIAL. Juniori mari : **1. C. Nărea (Lic. Predeal) 70:0 ; 2. M. Burchi (Lic. Predeal) 70:6 ; 3. M. Dancăsiu (Șc. sp. Brașov) 70:7.** Junioare mari : **1. M. Trestian (Șc. sp Reșița) 89:6; 2. M. Cîmpeanu (Șc. sp. Brașov) 93:2; 3. M. Zerman (Lic. Predeal) 97:2.** Juniori mici : **1. S. Cojocaru (Șc. sp. Brașov) 69:4 ; 2. V. Mihuț (Șc. sp. Petroșani) 69:5 ; 3. C. Ciobotaru (Șc. sp. Predeal) 70:9.** Junioare mici : **1. M. Roșculeț (Șc. sp. Predeal) 75:2 ; 2. I. Georgescu (Șc. sp. București) 81:4 ; 3. M. Simion (Șc. sp. Predeal) 84:1.**

Mihai BÎRA

CLASAMENTELE LA ZI

FEMININ

1.	Voința Tg. M.	14	13	0	1	33863 40
2.	Voința Buc.	14	12	0	2	33981 38
3.	C.S.M. Reșița	14	8	0	6	34253 30
4.	U. T. Arad	14	8	0	6	32015 30
5.	Rapid Buc.	14	7	0	7	33421 28
6.	Laromet Buc.	14	7	0	7	33212 28
7.	Petrolul Pl	14	7	0	7	32104 28
8.	Voința Cluj	14	6	0	8	32146 26
9.	Voința C-ța.	14	5	0	9	31739 24
10.	Hidromecanica Brașov	14	4	0	10	32696 22
11.	Metrom Bv.	14	4	0	10	31671 22
12.	Gloria Buc.	14	3	0	11	32043 20

MASCULIN

1.	Petrolul Pl.	14	12	0	2	73575 38
2.	Olim. Reșița	14	11	0	3	71712 36
3.	Fl. Cimpina	14	10	0	4	71855 34
4.	Voința Tg. M.	14	9	0	5	71770 32
5.	Rapid Buc.	14	8	0	6	72648 30
6.	Gaz m. Mediaș	14	5	0	9	70960 24
7.	Voința Buc.	14	5	0	9	70845 24
8.	Rafinăria Teleajen	14	5	0	9	70807 24
9.	C.S.M. Reșița	14	5	0	9	70229 24
10.	Voința Cluj	14	5	0	9	69049 24
11.	C.F.R. Tim.	14	5	0	9	68793 24
12.	Constructorul București	14	4	0	10	69822 22

Azi și mîine se desfășoară jocurile etapei a 15-a, remarcîndu-se, la masculin, partidele : Constructorul Buc. — C.S.M. Reșița, Flacăra Cimpina — Voința Tg. Mureș, Petrolul Ploiești — Rapid București (m). La feminin, sînt angrenate, în această etapă, pe teren propriu : Metrom Brașov, Gloria București, Hidromecanica Brașov și Voința Constanța.

UNDE MERGEM

SÎMBĂTĂ

FOTBAL : Stadion Ghencea, ora 15,30 : Steaua — Petrolul (tineret-rezerve).

BASCHET : Sala Progresul, ora 16,30 : I.E.F.S. II — Universitatea București (m) ; Progresul — Rapid Buzău (m) ; Academia Militară — Petrolul Ploiești (m).

VOLEI : Sala Giulești, ora 17 : Aurora — Electro (m B), I.E.F.S. — C.P.B. (f. A).

HALTERE : Sala stadionului Republicii, ora 16 : Campionatul republican al școlilor sportive din învățămîntul profesional.

PATINAJ : Patinoarul 23 August, ora 8 : Finalele campionatului republican (figuri obligatorii — seniori).

JUDO. Sala de gimnastică de la Șrandul Tineretului, ora 16: întreceri de zonă ale campionatelor naționale individuale (seniori).

DUMINICĂ

FOTBAL : Stadionul Republicii, ora 13 : Steaua — Petrolul (div. A), stadionul Giulești, ora 13,45 : Rapid — Politehnica Iași (tineret-rezerve), ora 15,30 : Rapid — Politehnica Iași (div. A).

BASCHET : Sala Giulești, ora 9 : Voința — Steaua (m), Rapid — Univ. Timișoara (m), sala Floreasca, ora 9 : I.E.F.S. — Progresul (f) ; Politehnica București — Rapid Buc. (f), Politehnica Buc. — Dinamo (m), I.E.F.S. — I.C.H.F. (m).

VOLEI : Sala Progresul, ora 8 : Medicina — Electroputere Craiova (m. B), Progresul — Tractorul Brașov (m. A) ; sala Constructorul, ora 8,30 : Spartac — Voința Zalău, Universitatea — Voința Constanța, Constructorul — A.S.E. (f. B).

PATINAJ : Patinoarul 23 August, ora 8 : Figuri obligatorii — juniori ; ora 17, figuri libere — seniori.

CICLISM : Șoseaua București — Ploiești II, km. 7, ora 10 : Concurs destinat lotului național.

ÎNOT : Bazinul Floreasca, ora 9 și 17 : Concurs pentru copii.

RUGBY : Teren Constructorul, ora 10 : Dinamo — Farul Constanța (restanță din turul diviziei A).

JUDO. Sala de gimnastică de la Șrandul Tineretului, de la orele 9 și 17 : întreceri de zonă ale campionatelor națion

ATITUDINE CONDAMNABILĂ

În relatările apărute în ziarul nostru despre partidele amicale ce au avut loc în ultima perioadă s-au strecurat, din păcate, și cîteva erori, care privesc îndeosebi echipa universitarilor craioveni.

Una din ele aparține exclusiv corespondentului nostru Șt. Koniska, din Petroșani, care la meciul de verificare Jiul — Universitatea Craiova a comunicat redacției o formație a oaspeților mult diferită decît aceea ce a evoluat în realitate, trecînd și numele unor jucători (Popa, Ivan, Țarălungă) care nici măcar nu și-au făcut apariția pe teren. Pentru neglijența de care a dat dovadă, respectivul corespondent a primit sancțiunea cuvenită.

O altă eroare s-a produs — desigur, fără intenție — în cazul jocului amical dintre echipele F. C. Caracal și Universitatea Craiova (tineret). Din lipsă de atenție în redacție la recepționarea relatării telefonice a corespondentului nostru Ochea Avacum din Caracal, s-a omis a se face precizarea, în cuprinsul știrii apărute în ziar, că echipa craioveană a folosit, de fapt, garnitura secundă (de tineret-rezerve), din care au făcut parte numai cîțiva dintre componenții obișnuiți ai primei formații.

Deși n-a fost de natură să provoace un grav prejudiciu echipei craiovene, omisiunea respectivă rămîne de regretat și, pe lîngă sancțiunea dictată celui vinovat, ne cerem scuzele de rigoare.

Iată, însă, că s-a găsit cineva care a înțeles să reacționeze cu totul altfel, cum nu se poate mai brutal, în situația creată. Supărat (în mod justificat) de această omisiune, dar și (de astă dată total nefondat) de faptul că corespondentul nostru a amintit în știrea transmisă ziarului despre eliminarea de pe teren a jucătorului Țarălungă (pentru injurii la adresa arbitrului), antrenorul echipei F. C. Caracal, Ion Pîrvulescu, a sărit — cum se zice — mult peste cal. În prezența cîtorva martori ocazionali, în chiar sediul consiliului orășenesc pentru educație fizică și sport, el l-a acuzat pe corespondentul Ochea Avacum că „îl pune rău cu craiovenii" și l-a amenințat, nici mai mult nici mai puțin, că îi „va rupe picioarele dacă îl va mai prinde la stadion". Lăsînd la o parte faptul că respectivul antrenor nu are căderea să decidă cine beneficiază sau nu de acces pe stadionul local, rămîne total condamnabilă atitudinea sa față de un corespondent de presă care, în mod voluntar, din pură pasiune, se străduie, adeseori în condițiile unei risipe irecuperabile de timp, așteptînd zeci de minute legătura telefonică, să informeze ziarul — și sutele de mii de cititori ai săi — cu cele mai proaspete rezultate sportive.

Dar dacă antrenorul Pîrvulescu ține cu tot dinadinsul să rămînă pe poziția exprimată în public și nu se va găsi nimeni care să-l pună la punct, atunci, s-ar putea ca și noi să ignorăm în viitor evoluția echipei sale.

AZI ȘI MÎINE - PRIMA ETAPĂ A RETURULUI

Rapid - Politehnica Iași

Liderul începe cursa

Stimulată de titlul neoficial de campioană a turului, ca și de promovarea jucătorilor săi Dumitru și Neagu în prima reprezentativă a țării, echipa giulești-eană începe mîine cursa pentru titlul ediției 1969—1970.

Cum echipa studenților ieșeni — angajată în lupta pentru evitarea retrogradării — va încerca... imposibilul (și în fotbal nimic nu este imposibil !) în fața feroviarilor, Dan et comp. privesc cu destulă circumspecție meciul în care „hîrtia" îi dă mari favoriți.

După toate probabilitățile, Rapid va alinia formația standard, adică : RĂDUCANU—ȘTEFAN, LUPESCU, DAN GREAVU, DUMITRU, ANGELESCU (DINU), NĂSTURESCU, ȘTRAT (ANGELESCU), NEAGU, CODREANU.

STUDENȚII IEȘENI SPERĂ...

Săptămîna aceasta, ieșenii au fost lipsiți de posibilitatea de a se antrena pe stadionul din Dealul Copoului, datorită stării proaste a terenului de joc. Ei s-au antrenat joi în sala C.S.M., jucînd baschet.

Antrenorul secund, Emil Avasilichioaie, speră că la București, în meciul cu Rapid, Politehnica va obține un rezultat bun.

ECHIPA PROBABILĂ : Constantinescu—Pall, Ianul, Alecu, Romilă (Gavrilă), Lupulescu, Contardo (Andrioaie), Marica, Moldoveanu, Cuperman, Simionaș.

D. DIACONESCU-coresp. princ.

Steaua - Petrolul

ȘTEFAN COVACI : „ÎNAINTAREA NOASTRĂ VA CÎȘTIGA JOCUL"

Iată, succint, opinia antrenorului echipei militare, Ștefan Covaci : „În sfîrșit, avem tot lotul împreună ! Eram foarte curios să văd cum se vor prezenta Sătmăreanu și Hălmăgeanu, abia reîntorși din Braziliа și care au absentat de pe teren timp de 10 zile. Deși, evident, marcați de această întrerupere, cred că ei vor putea aborda jocul cu Petrolul în plenitudinea forțelor și de aceea nu vor lipsi din formație. Sper că înaintarea noastră, tînără și decisă, va cîștiga duelul cu „betonul" advers, în timp ce

apărarea va putea să facă față contraatacurilor petroliste. **FORMAȚIA PROBABILĂ : Suciu—Cristache, Sătmăreanu, Hălmăgeanu, Vigu, Dumitriu III, Volnea, Pantea, Tătaru, Ștefănescu, Creiniceanu".**

INCREDERE LA PETROLUL, ÎN CIUDA ASAMBLĂRII TÎRZII A ECHIPEI

Deși asamblarea echipei nu s-a putut face decît în urma reîntoarcerii jucătorilor chemați la loturile reprezentative, antrenorul echipei Petrolul, C. Cernăianu, este de părere că starea de spirit e propice unei comportări bune, toți jucătorii avînd încredere în posibilitățile lor actuale. Miercuri, echipa ploieșteană a jucat cu Metalul Mija (campionatul județean Dîmbovița), cîștigînd cu 5—0, prin golurile înscrise de Dincuță (2), Moraru (2) și Grozea, iar joi s-a antrenat la Tătărani. Pentru meciul de mîine se preconizează următoarea formație : **M. Ionescu (Vișan) — Gruber (N. Ionescu), Bădin, Florea, Mocanu, Cringașu, Iuhasz, Dincuță, Grozea, Cotigă, Moraru.**

A. VLĂSCEANU și M. SIMA-coresp.

Both joacă duminică la Dinamo

Ultimele amănunte legate de pregătirile pe care le face Dinamo București, în vederea partidei cu Jiul, ne parvin de la corespondentul nostru din Sibiu, **Ilie Ionescu.** Fiindcă Dinamo, în drum spre Petroșani, s-a oprit la Sibiu, unde a susținut un meci de verificare, mai necesar ca oricînd, după ce echipa a fost multă vreme ruptă în două, prin absența îndelungată a jucătorilor din lot.

Scorul realizat cu selecționata C.S.M.-Independența, 2—1 (1—0), nu este prea convingător, dar Nicușor s-a arătat, totuși, mulțumit de evoluția echipei sale. Duminică, el va relua cursa de urmărire a liderului, cu următoarea formație : **Coman — Ștefan, Nunweiller IV, Dinu, Deleanu, Ghergheli, Nunweiller VI, Pîrcălab, Dumitrache, Both, Lucescu.**

SEMNE DE ÎNTREBARE LA JIUL

Pînă la ora cînd transmit aceste rînduri, antrenorul Jiului, Ozon, nu se poate pronunța asupra formației pe care o va alinia în prima etapă a returului dat fiind faptul că există încă semne de întrebare asupra lui Stocker și Matei Popescu. Dacă ei vor fi în continuare indisponibili, vor juca : **Stan — Talpai, Georgevici, Georgescu, Moroiu, Sandu, Marinescu, Peronescu, Constantin, Cotormani și Naidin.**

Ultimele... referințe ? Cele de la meciul amical susținut cu Metalul Hunedoara : 2—1 (0—1). Nici jocul, nici rezultatul (declară Ozon) nu oferă elemente demne de a fi luate în considerație, deoarece s-a jucat pe un teren foarte greu, devastat de ploaia căzută în cursul dimineții. Dar dacă plouă și duminică ?...

ȘT. BĂLOI, corespondent

Crișul - F. C. Argeș

ORĂDENII JOACĂ FĂRĂ SUCIU

După amicalul cu Vagonul Arad (scor 3—2 pentru Crișul), neconcludent însă din cauza terenului alunecos, privirile și... speranțele orădenilor se îndreaptă spre partida cu F.C. Argeș, care — declara antrenorul Vlad — „este de o importanță vitală pentru echipa locală și activitatea ei de viitor" (!?). Accidentarea lui Suciu ridică însă probleme în alcătuirea înaintării. Joi și vineri Crișul a efectuat antrenamente mai ușoare, de relaxare.

Formația probabilă : Catona—Sătmăreanu, Sărac, E. Naghi, Popovici, N. Alexandru, Dărăban, Cefan (Kassai), Arnotzki, Kun II, Cociș.

ILIE GHIȘA-coresp. principal

F. C. ARGEȘ S-A PREGĂTIT LA... SIBIU

După jocul cu Independența, piteștenii au rămas în localitate, unde și-au continuat pregătirile în Sala Armatei. Vineri, fotbaliștii de la F.C. Argeș au plecat de la Sibiu cu autobuzul, spre Oradea.

„11"-le preconizat pentru meciul (destul de dificil) cu Crișul este următorul : Niculescu—Pigulea, Olteanu, Vlad, Ivan II, Prepurgel, Nuțu, C. Radu, Roșu, Dobrin, Jercan (Circiumărescu). O remarcă : la meciul de verificare cu Independența, Jercan și Barbu nu au luat parte, se pare din motive medicale.

I. IONESCU—coresp. principal

Farul - Steagul roșu

Sorin Avram sancționat

Constănțenii s-au pregătit intens în această săptămînă, efectuînd patru antrenamente și susținînd un joc-școală. În general, în cadrul echipei domnește o atmosferă bună. Doar abaterile lui Sorin Avram au determinat conducerea secției să-l sancționeze, urmînd ca la o nouă abatere să fie scos din lotul Farului. Poate că, acum, în cea-sul al 12-lea, fotbalistul Avram își va da seama că trebuie să-și schimbe comportarea.

La Constanța, primul meci al returului campionatului este privit cu seriozitate, antrenorii considerîndu-l destul de dificil. Ei vor alinia cea mai bună formație : **Ștefănescu — Pleșa, Koszka, Mareș, Antonescu, Tănase, Constantinescu, Sasu, D. Popescu, Tufan, Kallo.**

C. POPA, coresp. principal

DIN START EVOLUȚIE BUNĂ

Comportarea foarte bună în recentul turneu din Liban a făcut să crească încrederea în forțele proprii a jucătorilor Steagului roșu. Încă din start, „stegarii" doresc să evolueze bine, confirmînd astfel intensa pregătire de pînă acum. Pentru partida de la Constanța, de mîine, antrenorii V. Stănescu și N. Proca întîmpină greutăți în alcătuirea formației. Gyorfi nu va putea fi recuperat decît săptămîna viitoare, iar Florescu mai acuză dureri.

Din această cauză, pe stadionul din Constanța vor evolua : **Adamache—Ivăncescu, Jenei, Oltean, Rusu, Pescaru, Cadar, Jamaischi, Necula, Florescu (Balint), Drăgoi.**

C. GRUIA, coresp. principal

Mureșenii nu dezarmează...

Mureșenii pregătesc marea ofensivă de primăvară, avînd drept obiectiv evitarea ultimului loc din clasament. În lot, atmosfera este destinsă, scontîndu-se pe o victorie în meciul cu ceferiștii clujeni. Singura defecțiune : Lucaci (bolnav). Terenului i se face ultima „toaletă" pentru a se prezenta în cele mai bune condiții. După un antrenament ușor efectuat miercuri, antrenorul Tiberiu

Nițu a convocat următorii jucători : **Gornea — Birău, Lereter, Pojoni, Broșovschi, Petescu, Axente, Sima, Domide, Dembrovschi, Dumitrescu.**

Rămași în București, arădanii vor pleca în această dimineață, cu autocarul, spre Bacău.

NUMEROȘI SUPORTERI VOR ÎNSOȚI PE DINAMO BACĂU LA MOINEȘTI

Pregătindu-se cu asiduitate atît în vederea meciului de duminică, din campionat, cu U.T.A., cît și a celui de miercuri, cu Arsenal, dinamoviștii băcăuani au efectuat antrenamente zilnice, iar miercuri au susținut, după cum s-a anunțat, un joc de verificare cu Petrolul Moinești.

Pentru partida cu echipa campioană, antrenorii băcăuani au anunțat următoarea formație probabilă : **Ghiță — Comănescu, Nedelcu, Velicu, Kiss, Vătafu, Dutan, Pană, Dembrovschi, Ene, Tr. Popescu (Neumayer).** După cum se vede, Băluță nu va juca duminică, avînd o întindere.

Se așteaptă ca mai multe mii de suporteri băcăuani să însoțească echipa dinamovistă la Moinești, unde va avea loc jocul cu U.T.A.

ILIE IANCU-coresp. principal

„U" Cluj - Universitatea Craiova

STUDENȚII CLUJENI S-AU ÎNTÎLNIT CU ADMIRATORII

Joi seara a avut loc la sediul clubului „U" întîlnirea tradițională dintre jucătorii, antrenorii, conducătorii echipei de fotbal și admiratorii ei. Cu acest prilej, președintele clubului, prof. dr. docent Ion Ciobanu, a rostit o scurtă alocuțiune. În numele jucătorilor a vorbit Remus Cîmpeanu, căpitanul „șepcilor roșii", care s-a angajat în numele coechipierilor săi că echipa va lupta cu toată dăruirea pentru o comportare cît mai bună în returul campionatului.

Notînd că lecțiile de pregătire fizică au fost conduse în această iarnă de antrenorul emerit prof. Ion Arnăutu și că Mustățea nu va juca sigur în meciul de azi, închei avancronica...

V. MOREA—coresp. principal

OLTENII SE GÎNDESC LA REMIZA

Craiovenii au plecat, cu autocarul, joi dimineață la Cluj, unde vor face tot posibilul — după cum ne-a declarat noul antrenor secund Deliu — să „scoată" punctul pierdut în fața lui „U", în tur.

Antrenorul Ștefan Coidum s-a fixat asupra următorului „11" : **Oprea — Niculescu, Țană, Bîtlan, Velea, Strîmbeanu, Ivan, Martinovici, Niță, Oblemenco, Donose.**

ȘT. GURGUI—coresp. principal

Chiar și la Moinești U.T.A. are un joc dificil

Meciul amical susținut miercuri, pe Giulești, în compania fruntașei clasamentului, s-a dovedit foarte util pentru U.T.A. înaintea dificilei confruntări

care o așteaptă duminică la Moinești, unde Dinamo Bacău se va simți, probabil, ca acasă.

Antrenorul N. Dumitrescu ne-a declarat că va introduce — probabil — duminică în teren aceeași formație care a evoluat în prima repriză a „amicalului" cu Rapid, adică : **Gornea — Birău, Lereter, Pojoni, Broșovschi, Petescu, Axente, Sima, Domide, Dembrovschi, Dumitrescu.**

Rămași în București, arădanii vor pleca în această dimineață, cu autocarul, spre Bacău.

NUMEROȘI SUPORTERI VOR ÎNSOȚI PE DINAMO BACĂU LA MOINEȘTI

Pregătindu-se cu asiduitate atît în vederea meciului de duminică, din campionat, cu U.T.A., cît și a celui de miercuri, cu Arsenal, dinamoviștii băcăuani au efectuat antrenamente zilnice, iar miercuri au susținut, după cum s-a anunțat, un joc de verificare cu Petrolul Moinești.

Pentru partida cu echipa campioană, antrenorii băcăuani au anunțat următoarea formație probabilă : **Ghiță — Comănescu, Nedelcu, Velicu, Kiss, Vătafu, Dutan, Pană, Dembrovschi, Ene, Tr. Popescu (Neumayer).** După cum se vede, Băluță nu va juca duminică, avînd o întindere.

Se așteaptă ca mai multe mii de suporteri băcăuani să însoțească echipa dinamovistă la Moinești, unde va avea loc jocul cu U.T.A.

ILIE IANCU-coresp. principal

„U" Cluj - Universitatea Craiova

STUDENȚII CLUJENI S-AU ÎNTÎLNIT CU ADMIRATORII

Joi seara a avut loc la sediul clubului „U" întîlnirea tradițională dintre jucătorii, antrenorii, conducătorii echipei de fotbal și admiratorii ei. Cu acest prilej, președintele clubului, prof. dr. docent Ion Ciobanu, a rostit o scurtă alocuțiune. În numele jucătorilor a vorbit Remus Cîmpeanu, căpitanul „șepcilor roșii", care s-a angajat în numele coechipierilor săi că echipa va lupta cu toată dăruirea pentru o comportare cît mai bună în returul campionatului.

Notînd că lecțiile de pregătire fizică au fost conduse în această iarnă de antrenorul emerit prof. Ion Arnăutu și că Mustățea nu va juca sigur în meciul de azi, închei avancronica...

V. MOREA—coresp. principal

OLTENII SE GÎNDESC LA REMIZA

Craiovenii au plecat, cu autocarul, joi dimineață la Cluj, unde vor face tot posibilul — după cum ne-a declarat noul antrenor secund Deliu — să „scoată" punctul pierdut în fața lui „U", în tur.

Antrenorul Ștefan Coidum s-a fixat asupra următorului „11" : **Oprea — Niculescu, Țană, Bîtlan, Velea, Strîmbeanu, Ivan, Martinovici, Niță, Oblemenco, Donose.**

ȘT. GURGUI—coresp. principal

Desene de AL. CLENCIU

DINAMO BUCUREȘTI ȘI BOLOGNA - TURNEE ÎN RECIPROCITATE

După cum ne-a transmis prin telex corespondentul nostru în Italia, Cesare Trentini, ieri, la Bologna, clubu-rile Bologna și Dinamo București au căzut de acord asupra unor turnee pe bază de reciprocitate. Fotbaliștii italieni vor susține în România două partide între 1 mai și 15 iunie — prima cu Dinamo, la București, a doua cu o echipă încă nedesemnată —, iar Dinamo va evolua în Italia între 15 august și 15 septembrie, susținînd, de asemenea, un prim meci cu Bologna și un al doilea cu o echipă tot din prima ligă. Datele și echipele „secunde" urmează a fi stabilite.

CUPON DE CONCURS

Numele și prenumele : . . . . . .

. . . . . .

Adresa : . . . . . .

. . . . . .

1. CE ECHIPE VOR OBȚINE CALIFICAREA PENTRU SFERTURILE DE FINALA (reamintim : din fiecare grupă se califică primele DOUĂ CLASATE) ?

GRUPA A . . . . . .

GRUPA B . . . . . .

GRUPA C . . . . . .

GRUPA D . . . . . .

2. CE ECHIPA VA CÎȘTIGA CAMPIONATUL MONDIAL?

. . . . . .

VOLEIBALIȘTII BĂCĂUANI ÎNVINȘI

BACĂU 6 (prin telefon). După cum au început partida se părea că voleibaliștii băcăuani vor obține o victorie facilă în fața Selecționatei Israelului. Deși cîștigă primul set în numai 13 minute, le cedează pe următoarele, ca urmare a unui joc lipsit de forță în atac și de promptitudine în apărare. Oaspeții, fără să excelеze, au învins cu 3—1 (2, —8, —12, —9).

ILIE IANCU-coresp. principal

Visul lui DOBRIN

Loto - Pronosport

ULTIMA ZI PENTRU CONCURSUL PRONOSPORT

Astăzi este ULTIMA ZI pentru depunerea buletinelor pentru concursul Pronosport nr. 10 de duminică 8 martie 1970, care cuprinde meciuri din prima etapă a returului campionatului diviziei A din țara noastră și întîlniri din campionatul italian : I : Steaua — Petrolul ; II : Jiul — Dinamo București ; III : Farul — Steagul roșu ; IV : Crișul — F. C. Argeș ; V : A.S.A. Tg. Mureș — C.F.R. Cluj ; VI : Brescia — Sampdoria ; VII : Bari — Torino ; VIII : Fiorentina — Bologna ; IX : Juventus — Napoli ; X : Lanerossi — Lazio ; XI : Milan — Internazionale ; XII : Roma — Cagliari ; XIII : Palermo — Verona

● Publicăm mai jos programul concursului Pronosport de duminică 15 martie 1970 : I : Dinamo București — Universitatea Cluj ; II : Politehnica Iași — Farul ; III : U. T. Arad — Steaua ; IV : C.F.R. Cluj — Jiul ; V : F. C. Argeș — A.S.A. Tg. Mureș ; VI : Petrolul — Rapid ; VII : Bari — Fiorentina ; VIII : Internazionale — Lanerossi ; IX : Juventus — Cagliari ; X : Lazio — Palermo ; XI : Napoli — Milan ; XII : Sampdoria — Roma ; XIII : Verona — Torino.

NUMERELE EXTRASE LA TRAGEREA LOTO A MARȚIȘORULUI, DIN 6 MARTIE 1970

EXTRAGEREA I :
54 73 64 1 14 5 12 88 20

EXTRAGEREA a II-a :
65 63 13 37 78 53 43

EXTRAGEREA a III-a :
67 26 66 8 70 58

EXTRAGEREA a IV-a :
29 89 28 30 49 75

EXTRAGEREA a V-a :
77 15 72 14 33 24 88 63

Fond de premii provizoriu : 3 382 000 lei.

ÎN EXCLUSIVITATE PENTRU SPORTUL

BENVENUTI un artist al ringului

● Greutățile familiale îl constring pe Nino să renunțe la școală ● Adept al pragmatismului ● Primul antrenor: un scafandru ● Debut oarecum dramatic ● Un țînțar care lovește, nu glumă

Cînd a început boxul, cu cine, cum, unde ? La avalanșa întrebărilor mele, Nino răspunde cu obișnuita-i dezinvoltură care nu o dată i-a fermecat pe ziariști, a uimit publicul. Și aceasta cu toate că a învățat numai cinci clase elementare. „După asta, greutățile m-au constrîns să renunț la școală pentru a-mi ajuta tatăl, familia. Te miri că mă exprim atît de corect ? Este pentru că am citit mult. De toate. De la arbitrul Petronio la Hemingway, de la lucrări de istorie la cele de geografie. Am citit mai puțin lucrări de filozofie deoarece eu cred că filozofia se învață mai bine direct din viață. Îmi place apoi muzica. Am discuri cu lucrări de Beethoven, Wagner, Bach, Mozart, cu opere de Verdi, Rossini ș. a. După cum vezi, am un perimetru vast de preocupări care mă fascinează. Și totodată, mă ajută să înțeleg multe lucruri. Mă ajută și în ceea ce numești d-ta miracolul oratoriei".

— Parcă vorbeam despre activitatea de boxer dar am ajuns cu totul în alte domenii. Nu vrei să ne întoarcem ?

— Cu plăcere. Am făcut aceasta pentru a explica doar ușurința mea în vorbire. Boxul ? Pentru mine este o poveste fără început și fără sfîrșit. Am impresia că nu am făcut nimic altceva în viață. M-a captivat încă din copilărie. Mă aflam la Isola D'Istria cînd am început să frecventez și eu o sală de sport unde mă antrena un amator din Triest care bătea drumul Isolei fiindcă lucra ca scafandru pentru recuperarea epavei marelui vas de pasageri „Rex" scufundat în timpul ultimului război. Îți amintești de el, nu ? Acesta venea, seara, la sală ca să-i antreneze pe băieții din sat. Printre ei mă aflam și eu. Nu-i vorbă, loculam la o aruncătură de piatră de sală. Să fi fost prin '49—'50, nu-mi amintesc exact. Aveam, cred, 12 ani. Îi așteptam pe cei mai mari să termine antrenamentul ca să pot pune și eu mănușile de box și să izbesc ca un disperat în sacul cu nisip. Primul meu antrenor ? Se numea Luciano Zorzenon. Nu a ajuns prea celebru, dar eu îi păstrez o caldă recunoștință fiindcă mi-a dat primele noțiuni despre nobila artă.

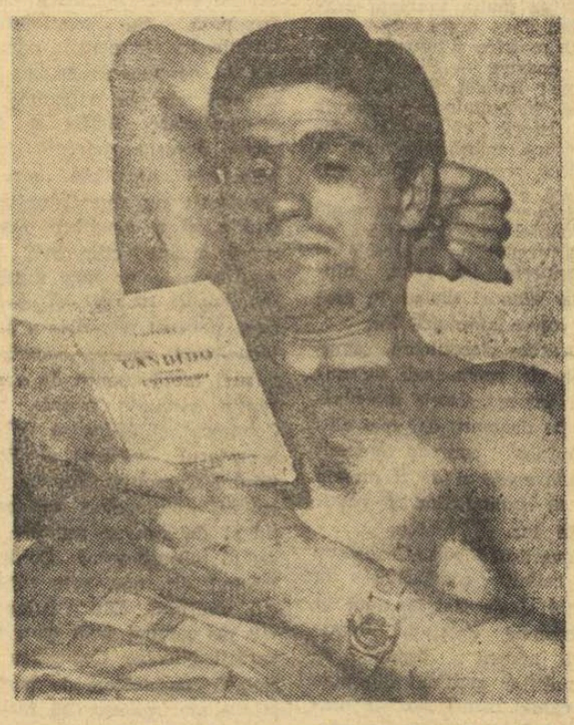

„Am citit mai puțin lucrări de filozofie, deoarece eu cred că filozofia se învață mai bine direct din viață".

— Tatăl tău era de acord ?

— Sigur că da. Tata mă încuraja. Dar pe ascuns, pentru că mama nu vedea cu ochi buni pasiunea mea ; o socotea periculoasă. La urma urmei, era firească îngrijorarea mamei față de un sport care nu se află printre cele mai agreate de către oameni, să spunem așa, normali.

Pe Benvenuti-tatăl îl chemă Fernando. E uscățiv și are o față cu trăsături dure. Un adevărat om al mării. A crezut și crede în box. Iată ce spune : „Tatăl meu, bunicul lui Nino, avea mentalitatea celor din vremea lui. Nu-i plăceau noutățile. Nici nu știa măcar ce-i aia box, dar era val și amar dacă-i vorbeai de el. Așa am rămas eu cu o dorință neîmplinită : aceea de a face box. Cînd Nino mi-a mărturisit dorința de a urca pe ring, nu numai că m-am bucurat dar l-am și încurajat, înfrîngînd — în taină, însă — opoziția soției mele. Cred că nu am greșit. Astăzi, judecînd după toate rezultatele care l-au dus pe fiul meu la titlul mondial al „mijlociilor", la acel titlu pe care orice boxer și-l dorește mai mult ca orice, mă laud că am avut inspirație".

Dar să lăsăm divagațiile și să ne întoarcem la campion.

— Ai avut vreodată un moment critic ?

— Destule. Unul, chiar cu prilejul primului meu meci ca începător. Era în 1954. Aveam ca adversar un boxer pe nume Donaggio. În acest prim meci am fost, aproape-aproape, să cobor învins din ring. Cum ? Am primit în nas un pumn puternic care m-a dezechilibrat. Eram pe punctul de a abandona. Dar m-am ambiționat și n-am mai renunțat. Poate că acest pumn mi-a prelungit cariera pînă la Griffith. Înțelegi ? Lovitura primită în nas a fost așa de dureroasă încît mi-a stîrnit mînia și m-a făcut să reacționez. Simțeam nevoia să mă răzbun. O răzbunare sportivă, bineînțeles, pentru că și adversarul meu urmărea același țel ca și mine. Era dreptul lui.

Era în 1954. Benvenuti pornise de la zero. Lupta cu boxeri aflați, ca și el, la primele întîlniri. Rînd pe rînd, el a cîștigat toate meciurile. După Donaggio, a fost rîndul lui Toson (k. o. în două reprize) apoi, în finala regională a trecut de Pillon care a făcut, de asemenea, cunoștință cu podeaua. După ce a terminat cu colegii lui de categorie din provincia Triest, Benvenuti a întîlnit în cadrul finalei interregionale doi adversari : Ballarin și Gilberti. Primul a fost trimis în... lumea viselor înainte de minutul 6 iar pe cel de al doilea l-a învins la puncte. Finalele turneului începătorilor, destășurate la Roma, au dat dreptate arbitrilor primului meci al lui Benvenuti, care îl văzuseră, atunci, învingător. În finale, el a avut ca adversari pe Arattoli și pe Guerra, care au trebuit să se încline în fața istrianului.

Campion al Italiei la începători. Prima centură tricoloră pe care o cucerea băiatul din Isola. Cine ar fi crezut că, după aproape 15 ani, pe fruntea lui Nino va străluci cununa celui mai prestigios titlu mondial ?

Anul 1954 a adăugat în palmaresul lui Nino șapte întîlniri. Șapte victorii. În sezonul următor el se putea prezenta, așadar, cu o carte de vizită destul de semnificativă. Avea în perspectivă și o întrevedere foarte importantă : cu Toni Caneo, antrenorul care a intuit, poate primul, marile posibilități ale lui Nino Benvenuti. Dacă Luciano Zorzenon a fost cel care i-a îndreptat pașii spre aspra lume a ringului, Toni Caneo a fost cel care a văzut în el un mare pugilist. Lui, cred, că îi datorează Benvenuti culmile pe care le-a atins fără prea multe dificultăți.

Luciano Zorzenon și Toni Caneo : două nume de care Nino își amintește cu multă dragoste. „Luciano Zorzenon a fost primul, spune el, care și-a dat seama că eș avea ceva stofă de boxer. Într-o zi, am pornit pe biciclete de la Isola la Triest. O distanță de 30 km. Era în 1951. Așa, am intrat pentru prima oară în sala de sport „Accademia Pugilistica Triestina", clubul ale cărui culori le-am apărat pe toată perioada stagiului de novice. (N.R. În boxul italian, există un stagiu premergător dobîndirii calificării de amator : noviciatul. Pentru „novici" se organizează, de asemenea, campionate naționale cu etape : oraș, departament, regiune etc). Zorzenon m-a prezentat conducătorilor și antrenorilor clubului. Mi-am pus mănușile. Pe atunci, era „maestru" Pino Culot, un vechi instructor de box și cangtaj. A zis : „ce mai vrea și țînțarul ăsta ?" Cîntăream abia 39 kg. Și ca să-mi demonstreze că nu am ce căuta pe ring, m-a pus să boxez cu o „speranță" a clubului. Se numea Dovier. L-am desființat. Discutînd după aceea cu Culot în legătură cu acest prim contact, el a căutat să... retușeze părerea lui despre mine spunîndu-mi că n-ar fi crezut că un băiețandru firav să fie în stare să lovească cu atîta forță. Am încetat să mai fiu considerat un țînțar atunci cînd am participat pentru prima oară la turneul novicilor, la vîrsta de 16 ani. Începusem să aduc și eu a sportiv, deși umerii mei păreau două cîrlige de cuier, deși brațele îmi erau mai mult piele și os, lungi și subțiri. Ei, dar pumnii loveau zdravăn ! Îmi dădeam seama că făceau ravagii. La antrenament, băieții de vîrsta mea și chiar cei mai răsăriți se fereau să lupte la mănuși cu mine.

Cesare TRENTINI

(Va urma)

Grandioasa manifestație a oamenilor muncii din Capitală

(Urmare din pag. 1)

ditați la București, alți membri ai corpului diplomatic, precum și corespondenți ai presei străine.

Se intonează Imnul de Stat al Republicii Socialiste România.

Adunarea este deschisă de tovarășul **Dumitru Popa**, membru al Comitetului Executiv al C.C. al P.C.R., prim-secretar al Comitetului municipal București al P.C.R.

Primit cu îndelungi ovații, cu urale, ia cuvîntul tovarășul **Nicolae Ceaușescu**, secretar general al Partidului Comunist Român, președintele Consiliului de Stat al Republicii Socialiste România.

În aceste momente, ampla expunere a secretarului general al partidului este ascultată cu profund interes de cei prezenți în sală, de cei peste o sută de mii de cetățeni aflați în piață, de milioane de cetățeni din întreaga țară. Întreaga națiune aduce astfel un vibrant omagiu luptelor revoluționare din anii 1944—1945. În repetate rînduri cei prezenți în sală și în Piața Palatului au subliniat cu puternice aplauze și ovații expunerea secretarului general al Partidului Comunist Român. Ultimele urări „TRĂIASCĂ PARTIDUL COMUNIST ROMÂN — CONDUCĂTORUL INCERCAT AL POPORULUI PE DRUMUL SOCIALISMULUI ȘI COMUNISMULUI", „TRĂIASCĂ SCUMPA NOASTRĂ PATRIE ROMÂNIA SOCIALISTĂ", „SĂ SE ÎNTĂREASCĂ UNITATEA ȚĂRILOR SOCIALISTE, A PARTIDELOR COMUNISTE ȘI MUNCITOREȘTI, A ÎNTREGII MIȘCĂRI ANTIIMPERIALISTE", „TRĂIASCĂ PACEA ȘI PRIETENIA ÎNTRE POPOARE", cu care tovarășul **Nicolae Ceaușescu** își încheie expunerea sînt întărite de puternice și îndelungi aplauze, urale și ovații.

Această uriașă demonstrație care unește aici în Piața Palatului atenția întregii țări, este o replică triumfală peste cele două decenii și jumătate care au trecut de la marile acțiuni ce au culminat cu instaurarea guvernului democrat-revoluționar în martie 1945. Din inimile celor aflați în marea piață, ca și ale celor din întreaga țară, se înalță fierbinte dragostea spre acela care este forța motrice a tuturor luptelor noastre — Partidul Comunist Român. El este acela care, îndeplinindu-și marele rol istoric, călăuzit de învățătura marxist-leninistă, a aplicat creator legitățile generale ale dezvoltării societății la condițiile concrete ale României, s-a identificat pe de-a-ntregul cu interesele și năzuințele poporului, dîndu-le glas și săpînd în granit calea înfăptuirii lor.

Ovațiile clocotitoare, minute în șir, preamăresc nu numai un act istoric deschizător de drumuri, dar mai ales înfăptuiri care au adeverit și adeveresc zi de zi marele rol al comuniștilor, al partidului lor.

Tovarășul Nicolae Ceaușescu și ceilalți conducători de partid și de stat ies apoi în balcoanele Palatului Republicii pentru a răspunde aclamațiilor mulțimii din piață, căldei manifestări de dragoste, de devotament nețărmurit față de partid și guvern. Ovații și urale puternice se răsfrîng în ecouri ce răzbat din nou inima Capitalei. Ca flori roșii deasupra mulțimii se zăresc pancarte pe care se află înscrise lozinci scumpe fiecăruia dintre noi: „TRĂIASCĂ PARTIDUL COMUNIST ROMÂN", CEAUȘESCU — P.C.R.", SUB STEAGUL MARXISM-LENINISMULUI ÎNAINTE SPRE NOI VICTORII ÎN CONSTRUIREA SOCIETĂȚII SOCIALISTE MULTILATERAL DEZVOLTATE". Se scandează îndelung „CEAUȘESCU — P.C.R.", „COMITETUL CENTRAL IUBIT, ÎMPREJURU-ȚI FACEM ZID", „FERICIREA TUTUROR — ȚELUL COMUNIȘTILOR".

Conducătorii de partid și de stat răspund prin semne prietenești aclamațiilor entuziaste ale mulțimii.

Adresîndu-se celor de față, tovarășul Nicolae Ceaușescu a spus:

Dragi tovarăși, cetățeni ai Capitalei,

Doresc să vă mulțumesc, în numele Comitetului nostru Central, că ați luat parte la această mare sărbătoare a victoriei de acum 25 de ani. Așa cum ați răspuns la chemarea partidului în lunile din toamna lui 1944 și iarna lui 1945, așa cum ați știut, chiar în această piață, să înfruntați gloanțele și să obțineți victoria, tot așa sîntem siguri, că sub conducerea partidului comunist vom face să triumfe comunismul în România, vom asigura o viață demnă, fericită pentru întregul nostru popor.

Manifestația dumneavoastră, cele care au avut loc în întreaga țară, sînt o dovadă elocventă a unității de nezdruncinat a întregului nostru popor, fără deosebire de naționalitate, în jurul Partidului Comunist Român, sînt o dovadă a hotăririi sale de a înfăptui neabătut politica internă și externă a partidului, politică ce corespunde pe deplin năzuințelor naționale ale poporului nostru socialiste, cauzei socialismului și păcii în lume.

Doresc încă o dată să vă exprim cele mai vii mulțumiri și să vă urez, în numele conducerii de partid și de stat, dumneavoastră, tuturor cetățenilor Capitalei, tuturor cetățenilor patriei noastre, noi și noi succese în munca pentru edificarea socialismului în România. Vă doresc multă sănătate, multă fericire.

Uriașa masă de oameni aclamă pe secretarul general al partidului, vasta piață și străzile care converg spre ea, devenind o mare care freamătă. Se ovationează minute în șir pentru partid, pentru conducerea sa, se intonează cîntece patriotice și revoluționare. Astfel se încheie această măreață manifestație populară care a sărbătorit nu numai un act istoric, ci a constituit o expresie a satisfacției față de realizarea celor mai îndrăznețe visuri, cu care, și pentru care, poporul muncitor a pornit lupta pentru cucerirea puterii, un legămînt de a înfăptui sarcinile trasate de Congresul al X-lea al P.C.R. Secretarul general al Partidului Comunist Român și ceilalți conducători de partid și de stat se reîntorc la sediul Comitetului Central, trecînd din nou prin mijlocul mulțimii. Din culoarul viu de oameni prin care tovarășii Nicolae Ceaușescu și ceilalți conducători de partid și de stat păsesc, se întind mîini prietenoase care flutură buchete de flori, steguțe, eșarfe. Asistăm la o emoționantă imagine a indestructibilei coeziuni statornicită între partid și popor, a unității moral-politice a întregii națiuni în jurul partidului, a dragostei profunde de care Partidul Comunist Român se bucură în rîndul maselor, care văd în el, în conducerea sa, chezășia mersului neabătut al României socialiste spre cele mai înalte culmi ale progresului și civilizației.

(Agerpres)

Trimisul nostru special,
HRISTACHE NAUM, transmite:

O cădere inexplicabilă a handbaliștilor români

NEUBRANDENBURG, 6 (*prin telefon*). Din poziția de a doua formație a grupei de la Neubrandenburg — din turneul internațional de handbal feminin — echipa României a avut o cădere pe cît de vertiginoasă, pe atît de neașteptată, cauzată de comportarea submediocră din cele două meciuri desfășurate miercuri și joi și încheiate cu tot atîtea înfrîngeri: 8—9 cu Danemarca și 14—15 cu modesta reprezentativă a Poloniei. Așadar, după întîlnirea cu echipa R. D. Germane, fetele noastre vor pleca la Berlin pentru a evolua duminică în finalele de matineu, adică în cele care stabilesc ordinea din subsolul clasamentului.

Poate că mai mult decît unele carențe de ordin tactic și tehnic, ceea ce reduce simțitor din șansele formației noastre — în acest început de sezon — este temperamentul extrem de labil al multora dintre componente. Uneori apatice, alteori explozive, handbalistele românce nu reușesc — la ora actuală — să se mobilizeze, să se domine pentru a-și putea domina la rîndu-le adversarele. Lipsa omogenității — pusă pe seama timpului scurt avut la dispoziție pentru pregătirea comună înaintea turneului — este și ea o explicație a... inexplicabilelor insuccese.

După înfrîngerea suferită în fața Poloniei, l-am rugat pe antrenorul lotului, prof Valeriu Gogîltan, să ne împărtășească părerea sa. Evident afectat, el ne-a spus: *„N-avem nici o scuză. Deși nu sîntem în bună formă, puteam și trebuia să cîștigăm cele două întîlniri. Cauza, singură cauză a înfrîngerilor este, după opinia mea, lipsa de dăruire în joc a majorității echipierelor, faptul că ele nu știu sau nu vor să lupte aprig pentru fiecare minge, să nu-și precupețească eforturile de-a lungul întregii partide".*

Irina Naghi Climovschi, căpitanul reprezentativei, jucătoare cu vechi state de serviciu în națională (109 jocuri), a rămas descumpănită în clipa în care i-am adresat întrebarea: *„Care credeți că este explicația comportării slabe și, implicit, a rezultatelor nesatisfăcătoare ale echipei?"*

— Zău dacă știu ce să spun... În mod cert, apărarea este de vină. În sistemul defensiv fetele nu se înțeleg, de parcă acum am juca pentru prima oară împreună. Multe dintre ele sînt realmente obosite de sezonul acesta în care, pentru întîia dată, am avut de susținut și meciuri de campionat și întîlniri internaționale. Oricum, nu aceasta este valoarea reprezentativei noastre, ci aceea din sezonul 1969, valoare pe care sînt convinsă că o vom reconfirma în curînd.

Iată acum fișa tehnică a meciurilor de joi seara: *Polonia—România 15—14 (6—7).* Au înscris: Jej 6, Prudakzuk 3, Dreszer 4, Ochod 1, Walczyk 1 pentru învingătoare, respectiv Sos 5, Nedelcu 2, Băicoianu 1, Arghir 1, Magyari 1, Micloș 1, Szekely 1, Ilie 1, Dobîrceanu 1. Au arbitrat Schoof și Mittendorf (R.D.G.). *R. D. Germană—Danemarca 17—13 (7—5).* Au marcat: Czelake, 9, Braun 2, Hochmuth 2, Janker 2, Schanding 1, Helbig 1 pentru gazde, respectiv Rasmussen 4, Annemarie Nielsen 3, Jensen 2, Christiansen 2, Lene Nielsen 1 și Lagerbon 1. Au condus: Nemec și Orosz (Cehoslovacia).

Duminică, la Berlin, în „Werner Seelerbinder Halle", au loc finalele.

Doiași ai sportului cu motor (de la stînga spre dreapta): Stewart și Fangio, plus statueta aurită certificînd supremația pe pista marilor viteze

sportul în lume

HANDBALIȘTII NOȘTRI AU JUCAT FORMIDABIL!

(Urmare din pag. 1)

citeva manevre tactice ale adversarilor care sînt cele mai prețioase pentru ei. După aproximativ 10 minute lucrurile au fost clare chiar și pentru noi, la masa presei. **Forța de atac a danezilor se rezuma în principal la două elemente: a) punerea în valoare a lui Jurgen Petersen (un stîngaci cu detentă și șut exploziv) și b) încrucișările prin centru ale unor masivi realizatori (Graverssen, Heidemann și Lund), care, prin pase scurte și rapide, încercau să desfacă mijlocul apărării noastre pentru a-și face culoare de a arunca la poartă. În clipa în care au înțeles aceste două arme, principalele mijloace de exprimare ofensivă ale adversarilor lor, jucătorii români, bine dirijați și de cei trei antrenori de pe margine, au adoptat un sistem defensiv excelent: Samungi l-a preluat în supraveghere strictă, „om la om", pe Petersen, anihilîndu-l total, iar centrul apărării a stat lipit de semicerc fără să se deplaseze lateral, avansînd doar în momentul de șut și acoperind poarta ca un zid masiv. Astfel, s-au creat — ca să zicem așa — condițiile reducerii la tăcere a redutabilului atac danez. Pînă ce aceste lucruri s-au lămurit pe deplin, scorul a oscilat, danezii conducînd chiar de două ori, iar egalitatea fiind consemnată pe tabela de marcaj de 5 ori. A URMAT LECȚIA...** O lecție de handbal pentru care reprezentativa României merită toate felicitările, deoarece ea a fost completă.

GRUIA

Aceasta pentru că, dacă sistemul defensiv a contribuit în primul rînd la scoaterea adversarului din „mînă", la pierderea unui ritm de joc cu care el era acomodat **(ca o curiozitate vom nota că iriscibilul antrenor danez Hans Jenssen a trimis în teren, la un moment dat, 4 redutabili șuteri, forțînd cu disperare victoria), nu-i mai puțin adevărat că în atac HANDBALIȘTII ROMÂNI S-AU COMPORTAT EXCELENT, ÎNSCRIIND, MAI ALES ÎN REPRIZA SECUNDĂ, CU O FACILITATE CE NE ÎNDEAMNĂ SĂ PRECIZĂM CĂ ATUNCI CÎND VOIAU — MARCAU! În sprijinul afirmației noastre stau citeva date obiective de netăgăduit. Prima și cea mai importantă este aceea că în două din cele trei momente de inferioritate numerică, echipa României a înscris, totuși, cîte un gol (min. 16 și 56). Un asemenea lucru nu prea este la îndemîna oricărei formații, mai ales cînd disputa o semifinală a C.M.!**

Ce ne-a mai plăcut, în atac, la echipa română? Maturitatea ei tactică. Prin aceasta înțelegem că fiecare situație de stăpînire a mingii a fost folosită cu tact, cu inteligență, așteptîndu-se cu calm momentul cel mai prielnic pentru a „executa" elegant apărarea daneză. GRUIA a fost, de această dată, foarte „econom" și nu a mai risipit atacurile, OȚELEA a coordonat cu multă inventivitate tactică jocul echipei, alternînd însă ritmul și poziția de finalizare, SAMUNGI s-a infiltrat inepuizabil pe semicerc (acest handbalist joacă accidentat, fiind un exemplu de dăruire și sacrificiu pentru echipă), GAȚU, ca un „dansator spaniol" — cum îl caracterizase, cu umor, un gazetar francez — a produs panică de fiecare dată printre adversari, iar CHICIDT, GUNEȘ, LICU și NICA au forțat, prin periculoasele lor pătrunderi, apărarea daneză să facă numeroase faulturi și să se deschidă frecvent.

Sugestivă în această privință ni se pare declarația ce ne-a făcut-o după meci, Ben Mortensen, **portarul danez din repriza secundă, un medic de 34 de ani din Copenhaga:** „ROMÂNIA ESTE DE DEPARTE CEA MAI EFICACE ECHIPĂ PE CARE AM ÎNTÎLNIT-O ÎN LUNGA MEA CARIERĂ. GH. GRUIA RĂMÎNE, INCONTESTABIL, CEL MAI BUN JUCĂTOR DIN LUME. Ce clasă! Are un șut care paralizează..."

În finalul comentariului nostru am rezervat cîteva cuvinte sfîrșitului acestui meci, în care, după cum se știe, Guneș a fost eliminat definitiv din joc, cu 30 de secunde înainte de sfîrșit. Ce s-a întîmplat? Toată „istoria" a început cu multe minute înainte, cînd — la o acțiune ofensivă — jucătorii danezi au pasat greșit, mingea ajungînd chiar pe banca rezervelor echipei lor. Guneș s-a repezit să execute autul, dorind să speculeze o situație de contraatac. Antrenorul Hans Jenssen și Jurgen Petersen, care se aflau acolo, au refuzat să-i dea mingea, printr-un gest de loc elegant. Puțin mai tîrziu, Petersen, intrat pe teren, l-a faultat de două ori consecutiv și destul de tare pe Guneș, care a încercat să riposteze. Prompt, antrenorul federal N. Nedef l-a schimbat imediat, dar apoi, în ultimele 2 minute, l-a introdus din nou în teren. Cu 30 de secunde înainte de sfîrșit, echipa noastră a comis fault în atac, mingea aflîndu-se în acel moment la Guneș. Petersen s-a repezit s-o ia, dar Guneș a refuzat să i-o dea și l-a împins cu mîna peste față, iar Petersen, dezechilibrat, a căzut lovindu-se cu capul de tartan. În mod cu totul nepermis antrenorul danez Hans Jenssen a pătruns în teren și i-a dat o palmă lui Guneș. Firește că gestul jucătorului nostru este total condamnabil, el fiind în totală contradicție cu comportarea generală a handbaliștilor români și cu maniera noastră de a aborda un meci de handbal. Din nefericire, publicul lyonez a reacționat mult prea aspru, fluierînd întreaga echipă română și uitînd, într-o secundă, toate celelalte 59 de minute de handbal de clasă pe care ea l-a dovedit.

CHICIDT INDISPONIBIL?

Accidentat în min. 39, cînd Jurgen Petersen l-a faultat, probabil involuntar, GABRIEL CHICIDT a părăsit terenul șchiopătînd și nu a mai reintrat. El avea încă din jocul precedent (cu Suedia) o întindere în zona genunchiului drept, însă dr. Gh. Mănescu, **medicul echipei, l-a recuperat, prezentîndu-l apt de joc în semifinale. NOUL LUI ACCIDENT PUNE SUB SEMNUL ÎNTREBURII — după cum ni s-a anunțat la încheierea jocului — PARTICIPAREA LUI LA FINALĂ.**

CUM S-A CALIFICAT CEALALTĂ FINALISTĂ

Spre deosebire de lyonezi, spectatorii din Bordeaux au asistat la o partidă aprig disputată. Începutul meciului a aparținut jucătorilor germani, care, după numai 17 minute au realizat o diferență apreciabilă: 6—2. În cea de a doua parte a primei reprize, iugoslavii au avut o puternică revenire, insuficientă, însă, pentru a restabili echilibrul.

Repriza secundă a fost mult mai echilibrată, ambele echipe aruncînd în luptă tot arsenalul tehnic și tactic de care dispuneau. Echipa R.D.G. continuă să conducă ostilitățile, reușind să se distanțeze de adversara ei. Excelent a evoluat în acest meci jucătorul ROST (R.D.G.), care a reușit să înscrie nu mai puțin de 10 goluri! De subliniat faptul că formația învingătoare a evoluat fără unul dintre cei mai buni jucători ai săi, Ganschow fiind accidentat.

GAȚU

TURNEUL TENISMENILOR PROFESIONIȘTI DE LA LONDRA

La Londra, în turneul de tenis rezervat profesioniștilor, americanul Earl Buchholz l-a întrecut cu 2—6, 10—8, 11—9 pe jucătorul egiptean Ismail el Shafei, care în turul anterior îl eliminase pe australianul Rod Laver. În cel mai disputat meci al zilei, americanul Marty Riessen l-a eliminat cu 25—27, 8—6, 7—5 pe englezul Mark Cox. Primul set al acestei partide a durat 140 de minute! Alte rezultate: Rosewall (Australia) — Pilici (Iugoslavia) 10—8, 9—7; Okker (Olanda) — Drysdale (Republica Sud-Africană) 6—3, 6—2.

„DUEL" SCHUBA-SEYFERT LA C.M. DE PATINAJ ARTISTIC

Elita mondială a patinajului artistic continuă întrecerea sub cupola sălii Tivoli din Ljubljana. Ieri a luat sfîrșit proba figurilor obligatorii din cadrul întrecerii individuale feminine. Ca și la recentele campionate europene, în fruntea clasamentului s-a instalat specialista desenelor pe gheață, patinatoarea austriacă **Trixi Schuba** cu 1244,3 puncte. Dar din nou, în imediată apropiere, continuă să se afle excelenta patinatoare din R. D. Germană, **Gaby Seyfert** (1220,2 p), actuala deținătoare a titlului suprem. Pe celelalte locuri fruntașe figurează **Julie Holmes** (S.U.A.) 1162,2 p, **Patricia Dodd** (Anglia) 1132, p, **Zsuzsa Almassy** (Ungaria) 1129,1 p. Sîmbătă seara patinatoarele își dispută figurile libere.

Iată ordinea finală a primilor zece, în proba masculină: 1. T. Wood (S.U.A.) 2779,3 p; 2. O. Nepela (Cehoslovacia) 2757,6 p; 3. G. Zoller (R.D.G.) 2702,0 p; 4. P. Pera (Franța) 2682,8 p; 5. J. Petkevich (S.U.A.) 2672,2; 6. S Cetveruhin (U.R.S.S.) 2645,1 p; 7. S. Volkov (U.R.S.S.) 2556,2; 8. K. Shelley (S.U.A.) 2534,0 p; 9. H. Oundjian (Anglia) 2527,3 p; 10. J. Hoffmann (R.D.G.) 2469,7 p.

Pentru a doua oară în fruntea tuturor perechilor de patinatori — sovieticii Aleksei Ulanov și Irina Rodnina, campioni mondiali și europeni

PANORAMIC SPORTIV EXTERN

Odată cu semnele prevestind sosirea primăverii în emisfera noastră, fotbalul reciștigă prioritatea... panoramică. Coloanele ce-i sînt rezervate vor fi, din ce în ce mai des, împănate cu rezultatele a numeroase partide amicale (interțări, în principal sub semnul lui „Mundial") și oficiale (intercluburi). Din prima categorie amintim o apropiată revanșă a surprinzătorului 0—2 cu care s-a încheiat prima confruntare Brazilia — Argentina, precum și dubla dispută (tur — la Lima, retur — la Ciudad de Mexico) dintre Mexic și Peru, iar dintr-a doua — meciurile din cadrul competițiilor europene interclubur i.

Chiar dacă ne pregătim să punem la naftalină hainele îmblănite, schiul mai are (încă) dreptul de secondant al sportului-rege. O dată titlurile mondiale atribuite, interesul este polarizat de „Trofeul Evian" la probele alpine și de puzderia de concursuri cu renume și tradiție la cele nordice. Iar în ce privește stațiunile-gazde, vă amintim pentru alpine de Heavenly Valley, Cannon Mountain, Glen Ellen, Great George și Bend (S.U.A.), Jasper (Canada), La Molina (Spania) și... Andorra, apoi de cele de la Licksele, Östersund, Stockholm, Solleftea (Suedia), Raufoss, Baerum, Odnes, Oslo (Norvegia), Garibaldi-Vancouver, Camp Fortune (Canada), Kokkola, Kuopio (Finlanda), Morteau (Franța) și Garmisch Partenkirchen (R. F. a Germaniei). Iar pentru cei ce urmăresc mai îndeaproape întrecerile alpinilor pentru „Cupa Mondială", iată clasamentele la zi:

MASCULIN: Schranz (Austria) 146 p, Russel (Franța) și Thoeni (Italia) cîte 140 p, Giovanoli (Elveția) 116 p, J. N. Augert (Franța) 110 p, Penz (Franța) 106 p; FEMININ: Michèle Jacot 180 p, Françoise Macchi 145 p, Florence Steurer (toate trei Franța) 121 p (Jacot a cîștigat de pe acum trofeul); pe echipe: Franța 1 556 p (665 bărbați + 891 femei), Austria 606 p (546+260), S.U.A. 526 p (102+424).

Penultimul concurs contînd pentru acest trofeu, cel de la Heavenly Valley, acordă următorul punctaj: 13—10—7—5—3—2—1, în ordinea clasamentului fiecărei probe.

Extrem de (și din ce în ce mai) numeroșii pasionați ai automobilismului se află în ajunul primului episod din serialul bolizilor de formula I: Marele Premiu al Republicii Sud-Africane. Evident, deși în acest gen de curse neprevăzutul constituie... obișnuitul, pronosticurile par a se îndrepta anul acesta spre autoritarul cîștigător al ediției precedente, Jackie Stewart. Nu de mult, la Bologna, a avut loc o mică solemnitate nu lipsită de semnificație: Stewart a primit statueta pe care o revistă italiană o acordă în fiecare an campionului mondial la „F1", iar aceasta i-a fost înmînată, așa cum se vede în fotografia noastră, de celebrul as argentinian Manuel Fangio. Posesor al unui palmares fantastic, veteranul Fangio și-a exprimat convingerea că, actualmente, singurul care ar putea să-i egaleze performanțele ar fi tocmai pilotul britanic. Cursa de azi ne va putea furniza un prim punct de reper în acest sens...

Și cei interesați de pugilism vor avea de urmărit un rezultat interesant: cel al meciului contînd pentru titlul european profesionist la categoria grea, opunîndu-i, la Madrid, pe colosul basc „Urtain" și pe vest-germanul Weiland. Palmaresul impresionant al pretarului Jose Manuel Urtain Iribarne a suscitat discuții, nu puțini fiind aceia care le-au atribuit zecilor sale de „victime" o valoare îndoielnică. Acum, va fi vorba de deținătorul centurii continentale, așa că...

Așii rutieri ai pedalei au înscrise în agendă două competiții interesante: Turul Algeriei pentru amatori și cursa Paris — Nisa pentru profesioniști, ale căror rezultate vor fi, fără îndoială, așteptate cu interes de pasionații ciclismului.

În încheiere, amintim și de campionatele europene de judo pentru juniori și tineret, care vor avea loc la Bordeaux.

G. RUSSU-ȘIRIANU

După surprinzătorul 0-2 de la PORTO ALEGRE

RIO DE JANEIRO, 6 (Agerpres). — Comentînd surprinzătoarea victorie a echipei Argentinei asupra selecționatei Braziliei în meciul de la Porto Alegre (scor 2—0), corespondentul din Brazilia al agenției France Presse notează, printre altele: „Echipa Argentinei, una din «victimele» preliminariilor campionatului mondial, a învins «11-le» antrenat de Saldanha tocmai acum, cînd toate pronosticurile erau favorabile brazilienilor. Dar ceea ce i-a uimit pe observatori a fost faptul că victoria argentinienilor, renumiți ca jucători individualiști, se datorează unui joc prin excelență colectiv. Apărarea ermetică a argentinienilor a făcut aproape imposibilă orice pătrundere a liniei de atac condusă de Pelé. S-ar putea ca pînă duminică, 8 martie, cînd cele două echipe se vor întîlni în meci revanșă pe stadionul «Maracana» din Rio de Janeiro, Joao Saldanha să efectueze o serie de remanieri în formație".

TELEX ● TELEX ● TELEX ● TELEX ● TELEX ● TELEX ● TELEX

Campioana absolută Crista Tracher, Ioan Roșca, Gh. Varga și Viorel Ionescu, însoțiți de antrenorul Ernest Ulrich, au plecat ieri în R. D. Germană pentru a participa la concursul internațional, dotat cu trofeul „Patina de aur", care va avea loc la Berlin.

În runda a 4-a a turneului de șah de la Lugano, marele maestru danez Bent Larsen l-a învins pe Gligorici (Iugoslavia), iar Olafsson (Islanda) a cîștigat la Kavalek (Cehoslovacia). În clasament: Larsen 4 p, Olafsson 3 p, Byrne (S.U.A.) 2 (i) p etc.

■

La 9 martie va avea loc la Moscova tragerea la sorți în vederea campionatelor europene de tenis de masă, pe care le va găzdui capitala sovietică între 1 și 8 aprilie. Sînt înscrise pînă în prezent cîte 20 de echipe masculine și feminine, iar în turneul individual și-au anunțat participarea 180 de jucătoare și jucători din 22 de țări.

■

Campionul mondial de box la categoria pană, franco-australianul Johnny Famechon, își va pune în joc titlul la Roma, pe data de 9 mai, în fața mexicanului Vicente Saldivar, care a deținut centura în anul 1967. De remarcat că, după ce-și apărase de 4 ori titlul, mexicanul se retrăsese, dar anul trecut a reintrat cu succes.

■

La Verdun, în bazin de 25 m, înotătorul francez Letast a parcurs 100 m liber în 53,7 și 200 m liber în 1:58,6

■

La apropiatele campionate europene de atletism pe teren acoperit (Viena, 14—15 martie), Ungaria va fi reprezentată de 5 atleți și 3 atlete, printre care Kalocsai (lungime), Cziffra (triplu-salt) și Majo (înălțime), Katalin Balogh (60 mg.) și Magdalena Komka (înălțime).

„FAIR PLAY" 1969

Comitetul internațional pentru Cupa fair-play „Pierre de Coubertin", întrunit la Paris sub președinția lui Jean Borotra, a atribuit trofeul pe anul 1969 sportivilor spanioli Pedro Zaballa (fotbalist la echipa Sabadell) și Francisco Buscato (baschetbalist în formația Juventud Badalona).

MICHEL ROUSSEAU — 52,9 LA 100 M LIBER
KAREN MORAS — 4:26,3 LA 400 M LIBER

Într-un concurs desfășurat la Marsilia, Michel Rousseau **a înotat distanța de 100 m liber în 52,9 — cea mai bună performanță europeană într-un bazin de 25 m.**

La rîndul ei, Karen Moras amenință și celelalte recorduri ale americancei Debbie Meyer. Recent, la Sydney, noua stea a natației australiene a parcurs 400 m liber în 4:26,3 — record național, la numai 1,8 sec. de recordul lumii.

Tiparul: I. P. „Informația", str. Stavropoleos nr. 23—25, București

PROLETARI DIN TOATE ȚĂRILE, UNIȚI-VĂ!

Redacția și administrația: str. Vasile Conta nr. 16, tel. 17.10.05 interurban 72 și 286. Telex sportrom buc. 180.

sportul

4 pagini 30 bani

Anul XXV — Nr. 836 (6270) ZIAR AL CONSILIULUI NAȚIONAL PENTRU EDUCAȚIE FIZICĂ ȘI SPORT Duminică 8 martie 1970

ORA F

„Ziua femeii" coincide, anul acesta, cu data reluării campionatului național de fotbal.

Simplă coincidență sau glumă a destinului?

Fără a dramatiza, trebuie să recunoaștem că nu există zi mai neagră pentru mamele, soțiile sau logodnicele noastre, decît aceea în care supa se răcește pe masă, în care ele își privesc pupicul în fugă, din pragul ușii, în care sortim singurătății temporare pe cele cărora le-am jurat veșnică însoțire.

Și toate acestea pentru un meci de fotbal...

Avea dreptate Rita Pavone cînd ne reproșa, pe note: „per che, per che, la domenica mi lasci sempre sola?". Răspunsul e simplu și sună frumos tot pe italienește: „la partita del pallone", blestemata partidă cu balonul care vîră zizanie în unele familii, care stîrnește cearta cu iubitele, neconsolate de promisiunea unui splendid week-end... la iarna viitoare!

Un cinematograf din Amsterdam a găsit o soluție care, din păcate, nu rezolvă problema, ci mai mult o agravează (din punctul de vedere masculin): în fiecare duminică sau de cîte ori televiziunea retransmite un meci, cinematograful programează vechi filme romantice, interpretate de actori celebri, „pentru femeile ai căror soți nu se mișcă din fața micului ecran sportiv" sau care fug la stadion. Atenție, bărbați! În curînd ne vom pierde nevestele sau drăguțele, în favoarea lui Rudolph Valentino sau Garry Cooper! Și ar fi păcat...

Dar, pentru că iubim și fotbalul — ceva mai puțin firesc decît pe dragele noastre — vă propunem să ne înapoiem, în amurgul zilei acesteia, acasă, toți spectatorii, jucătorii, arbitrii și observatorii federali, cu cîte un mărțișor aninat de degetul mic, pentru a onora și răsplăti dragostea, fidelitatea, spiritul de sacrificiu și puterea de înțelegere — proprii femeii!

(vib)

Trimisul nostru special CĂLIN ANTONESCU transmite:

AZI, LA PALAIS DU HANDBALL, ROMÂNIA DISPUTĂ FINALA CAMPIONATULUI MONDIAL

- **Participarea lui Kicsid și Gunesch a devenit certă**
- **Echipa R. D. Germane pentru prima dată în finală!**
- **Handbaliștii noștri au de partea lor și... tradiția**

După o întrerupere de 6 ani, selecționata masculină de handbal a României se află din nou în finala unui campionat mondial. Jucătorii români revin astfel în lupta pentru întîietate și, în fond, reapariția lor printre cele mai bune echipe de handbal din lume este considerată aci, la Paris, ca un fapt normal. Cine și-ar fi propus să analizeze cu luciditate raporturile actuale de forță pe plan mondial în handbal nu ar fi putut exclude, decît cu rea intenție, pe handbaliștii români din disputa pentru una dintre medalii.

Astăzi faptul este împlinit și cu toate că pe drumul spre vîrful piramidei jucătorii noștri au mai întîlnit și „hopuri" (fără așa ceva este greu de conceput că se poate intra în stăpînirea titlului...), maniera în care ei s-au calificat pentru partida finală (a 46-a a acestei dispute) a probat că onoarea nu se datorează nici zîmbetului grațios al zeiței Fortuna și nici complezenței arbitrilor sau organizatorilor. **Dreptul de a lupta pentru primul loc a fost cîștigat după aspre bătălii, cu inteligență și pe fondul unei capacități tehnice, tactice și fizice incontestabile.**

Acestea fiind spuse, considerăm necesar să reamintim cititorilor că, după ce a cîștigat titlul mondial de două ori consecutiv (1961 și 1964), reprezentativa României s-a clasat în 1967 — la ediția precedentă a C.M. — pe poziția a treia. Ne aflăm, deci, astăzi, în fața unei reveniri poziționale care marchează încheierea unui deceniu în care reprezentanții României, participînd la C.M. de handbal masculin, au avut întotdeauna, la încheierea competiției, pe piepturile lor, o medalie. Peste cîteva ore ei se vor alinia la „Palais du Handball" pentru a-și disputa finala, dorind din

(Continuare în pag. a 4-a)

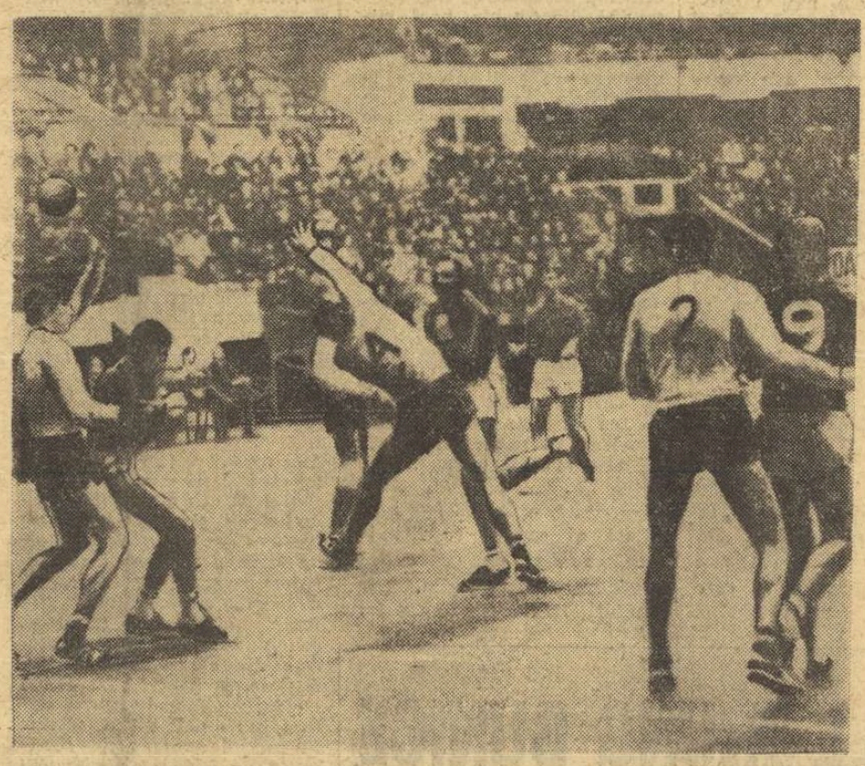

O imagine din partida România — Danemarca, meci în care „tricolorii" au obținut o victorie prețioasă și totodată calificarea în finala campionatului mondial

LOIALITATE SPORTIVĂ

Ținînd seama de condițiile istorice ale dezvoltării lui, sportul n-a fost numai un mijloc sanitar sau de divertisment colectiv, ci și unul de apărare a unei calități umane, care, într-o vreme cînd morala se afla la cheremul celor puțini și puternici prin privilegii, avere, injustiție, a ferit pe om de pierderea concepției mai înalte despre relațiile sale cu semenii. Calitatea aceasta se cheamă loialitate, din care derivă o seamă de alte calități, la fel de valoroase, ca eleganța, stima pentru adversar, respectarea legilor onorabile, într-un cuvînt ceea ce pe limba lui Byron se numește **fair-play.**

Am citit cu toții despre acel jucător de fotbal străin care, ajuns în fața porții adverse și oferindu-i-se ocazia facilă de a marca un gol în toată legea, s-a abținut cu o aspră seninătate de la victoria prea ușoară, fiindcă apărătorul spațiului rîvnit fusese lovit și în imposibilitatea momentană de a reacționa după normele jocului. Că publicul l-a ovaționat îndelung pe jucătorul atît de uman este firesc, după cum e firesc să fi fost emoționați toți cei ce am aflat despre ținuta lui sportivă. O ținută care dezvăluie limpede eroarea acelora ce-și întemeiază activitatea numai pe scoruri, obținute la orice preț.

Firește, în goana după rezultate spectaculoase a atîtor cluburi comercializate în multe țări, simțul pentru loialitate în competiție se blazează, jucătorul trece din victorie în victorie, pierzînd treptat marile emoții ale înfruntărilor elegante, bucuria renunțării atunci cînd, prin ea, se dobîndește un spor al frumuseții sportului în sine.

Cum ne așteaptă atîtea confruntări pe arenele naționale și internaționale, sportivii români pot afirma o trăsătură ce se confundă cu înșeși obîrșiile noastre ca popor, anume loialitatea, vocea minunată a calităților morale care dau sens agerimii fizice. Ei știu că, în timp ce o victorie sau o înfrîngere se uită, frumusețea și umanitatea ținutei în arenă dăinuie îndelung în memoria oamenilor și stîrnesc în ei valuri de simpatie pentru ceea ce sîntem.

George SBÂRCEA

PATINATORII SUB CUPOLA PALATULUI DE GHEAȚĂ

Gheorghe Fazekaș s-a distanțat în proba figurilor obligatorii

Întrecerea celor mai buni patinatori din țară a început ieri sub cupola patinoarului acoperit „23 August", oferind o dispută dintre cele mai interesante. În categoria seniorilor, deținătorii de anul trecut ai titlurilor se află în frunte, după epuizarea probei figurilor obligatorii.

Deosebit de plăcută a fost evoluția campionului țării, tînărul Gheorghe Fazekaș, care s-a distanțat la capătul celor 6 figuri, demonstrînd o pregătire ireproșabilă. El a fost, de altfel, singurul concurent notat peste media de 4, obținută la cea de a treia figură (cotitura înăuntru). Iată cum arată clasamentul, înaintea probei liberelor: 1. Gh. Fazekaș (Dinamo) 809,9 p; 2. M. Comanici (I.E.F.S.) 641,7 p; 3. D. Sandu (Constructorul) 622.1 p; 4. D. Czeisner (Petrolul Brașov) 597,3 p; 5. E. Tăujan (IEFS) 560,7 p.

Mult mai strînsă este întrecerea fetelor. Aci, Beatrice Huștiu și învinsa sa de anul trecut, Elena Moiș, se arată de forțe apropiate, deși zecimile de puncte acumulate pe parcursul celor 6 teste acordă primei un avans substanțial. De asemenea, lupta pentru locul trei dintre Ghișerel și Didă este deosebit de echilibrată. Între ele va trebui să decidă doar ultima evoluție, cea la figurile libere. Pînă atunci, în clasament: 1. Beatrice Huștiu (Dinamo) 808,8 p; 2. Elena Moiș (IEFS) 777,2 p; 3. Doina Ghișerel (Șc. sp. 2) 721,5 p; 4. Rodica Didă (IEFS) 721,1 p; 5. Constanța Ionescu (Constr.) 691,0 p. O primă apariție și-au făcut și perechile, dintre care conduce Letiția Păcuraru — Dan Săveanu (IEFS) cu 54,40 p, față de Daniela Popescu — Marian Chiosea (Dinamo) — 50,5 p.

Azi (de la ora 7,45) intră în concurs juniorii. După amiază, ultimele evoluții ale seniorilor — de la ora 17 — în proba de libere.

Radu VOIA

„CUPA 8 MARTIE" LA TENIS

Astăzi, în sala Steaua, de la ora 15, se va disputa finala competiției de tenis „CUPA 8 MARTIE", între jucătoarele Ecaterina Roșianu (Progresul) — cîștigătoarea primului concurs republican de sală — și Eleonora Dumitrescu (Steaua). În semifinale, Roșianu a întrecut-o pe Aurelia Trifu (Dinamo), iar Dumitrescu a eliminat-o, surprinzător, pe campioana țării, Iudith Dibar (Dinamo).

Aseară, pe ringul din Floreasca

STEAUA A ÎNVINS, DAR NU A STRĂLUCIT

Aseară, sala Floreasca a găzduit reuniunea pugilistică dintre formațiile bucureștene Steaua și Metalul, din cadrul primei etape a campionatului republican pe echipe. Puținii spectatori prezenți în sală au vizionat un spectacol pugilistic mediocru. Capetele de afiș — campionii europeni C. Ciucă și A. Dumitrescu, precum și excampionul cocoșilor, N. Giju — au evoluat sub așteptări. Ciucă abia a reușit un modest meci nul în compania lui Ștefan Constantin, care a speculat cu riposte prompte lipsa de precizie a lui Ciucă. Aurel Dumitrescu, deși l-a învins la puncte pe stîngaciul I. Lungu, nu și-a confirmat, decît în parte, cartea sa de vizită. În ceea ce-l privește pe N. Giju, meciul său cu Gh. Stan, terminat la egalitate, reflectă pe deplin curba evoluției sale îngrijorătoare. Nivelul galei a fost salvat — în parte — de meciurile A. Popa — I. Hodoșan și V. Silberman — N. Tudor. Primul, foarte disputat, — încheiat la egalitate, celălalt — exemplu de concepție tehnico-tactică superioară (învingător Silberman, în condițiile unui handicap de greutate pe care nu-l recomandăm mai departe). Cu greșeala copilărească a antrenorului Marcu Spacov, care a solicitat abandonul lui Florea Marcel în fața lui Petre Cîmpeanu, se poate încheia trecerea în revistă a unei gale care, și datorită unor arbitraje extrem de confuze, nu a satisfăcut pe spectatori.

Celelalte rezultate: cat. semimuscă: M. Lumezeanu (S) b.p. Gh. Cristea; semiușoară: Gh. Pușcaș (S) b.p. C. Negoescu; ușoară: N. Paraschiv (S) b.p. C. Stanciu; mijlocie: Gh. Chivăr (S) — H. Stumpf — meci nul; grea: D. Zelinca (S) b.ab. I M. Dicu. Scorul final al întîlnirii: 16—6 pentru Steaua.

Gheorghe ILIUȚA

Gheorghe Pușcaș (stînga) a acceptat aseară schimburile de la mică distanță cu Constantin Negoescu, Foto: Theo MACARSCHI

ECHIPA NAȚIONALĂ NU EPUIZEAZĂ PROBLEMELE FOTBALULUI

INTERVIU CU IOVĂRĂȘUL MIRCEA ANGELESCU, PREȘEDINTE AL F.R.F.

● Mentalitatea din fotbal se cere fundamental schimbată ● Eficiență extinsă și responsabilitate sporită din partea forului de specialitate ● O problemă cheie: autonomia economică a federației ● Porțile reprezentativei la „El Mundial '70" rămîn deschise... ● De la presa sportivă se așteaptă poziții critice, lucide, îndrăznețe

Dintre președinții de federații sportive, MIRCEA ANGELESCU pare a fi cel mai solicitat de presă. Este deci simplu motivul pentru care prezența noastră, în biroul său, nu l-a surprins cum avea să ne surprindă pe noi disponibilitatea sa de a purta o convorbire despre fotbal, destinată tiparului.

— **Poate că reluarea campionatului nu ar justifica, în sine, solicitarea unui interviu. Avînd însă în vedere că primăvara aceasta înseamnă preludiul participării noastre la turneul final din Mexic, sper să înțelegeți că nu doar curiozitatea ne-a adus acum la dv.**

— În orice condiții, nu aș fi încercat o eschivare și, cu atît mai puțin, în aceste zile pentru că, într-adevăr, am cîteva lucruri de spus. Primăvara pe care am început să o simțim, cu adevărat, înseamnă pentru noi, cei de la federația de fotbal, materializarea cel puțin a unui nou stil de muncă, ieșirea din rutină, activizarea Comitetului

Emanuel VALERIU

(Continuare în pag. a 3-a)

MARIA ALEXANDRU ȘI ELEONORA MIHALCA — CAMPIOANE NAȚIONALE LA DUBLU FEMEI

ARAD, 7 **(prin telefon, de la trimisul nostru).** Înainte de a face cronica zilei a doua a campionatelor republicane individuale, cîteva cuvinte despre finala de dublu mixt: Maria Alexandru, Sergiu Luchian — Magdalena Lesai, Tiberiu Covaci, desfășurată vineri seara și încheiată cu succesul primei perechi cu 3—0. Întîlnirea a însemnat un galop de sănătate pentru învingători care și-au impus superioritatea evidentă încă de la primele schimburi de mingi. Partida a constituit o întrecere inegală, pentru că reprezentanții clubului Progresul au deținut în permanență inițiativa, înscriind puncte numeroase prin atacuri imparabile. Cuplul arădean, acționînd numai în apărare, n-a putut face față nici un moment, resemnîndu-se în postura de învins încă de la pierderea setului I.

Trecînd la meciurile de simbătă vom menționa că deși probele de dublu fete și dublu băieți au deținut capul de afiș al programului, totuși partidele de simplu au trezit mai mult interesul publicului. Astfel tînărul jucător mureșean Gh. Naftali l-a eliminat din concurs pe experimentatul Marius Bodea (Progresul Buc.). În schimb, în acest tur (II), bucureșteanul Silviu Dumitriu a avut nevoie de 5 seturi pentru a-și apropia victoria împotriva... antrenorului buzoian Emil Băcioiu. La fel și clujeanul Dobosi, care a trecut greu (3—2) de Trupelt (Voința Arad).

Dintre meciurile feminine jucate pînă la ora transmisiei telefonice ar fi de subliniat cel dintre Viorica Ivan (Locomotiva Buc.) și Maria Corodi (Rapid Brașov). Prima a cîștigat la limită, dar învinsa a terminat partida accidentată (din momentul cînd conducea cu 2—1 la seturi și 4—2 în setul IV).

La probele de dublu, doar puține lucruri de semnalat. În cea feminină, cele două perechi favorite s-au calificat fără emoții în finală: Maria Alexandru—Eleonora Mihalca și Carmen Crișan—Magdalena Lesai.

În partida finală, cuplul Maria Alexandru — Eleonora Mihalca (Progresul București, Politehnica Timișoara) a dispus de Carmen Crișan—Magdalena Lesai (C.S.M. Cluj, Voința Arad) cu scorul de 3—0 (16, 15, 10), devenind campion național.

Competiția masculină a reliefat evoluția promițătoare a lui Naftali și Gavriș, victorioși asupra cuplurilor Rethi—Demian și Teodor—Stelian, ceea ce le-a adus cîștigătorilor calificarea în semifinală. Aici a avut loc poate cea mai aprigă dispută a campionatelor: Sîndeanu și Covaci au avut mari emoții pînă cînd s-au văzut învingători împotriva lui Danielis și Antal: 3—2 (20, —17, —24, 17, 21).

Cîteva rezultate. Dublu femei — sferturi de finală: Alexandru, Mihalca — S. Badea, Stoia 3—0; Crișan, Lesai — Crejec, Căruceru 3—0; semifinale: Alexandru, Mihalca — Zaharia, Baciu 3—0; Crișan, Lesai — Babiciuc, Feldman 3—0.

Dublu bărbați — semifinale: Dobosi, Dumitriu — Gavriș, Naftali 3—0; Sîndeanu, Covaci — Danielis, Antal 3—2.

Duminică au loc ultimele întreceri ale probei de simplu femei și simplu bărbați.

Constantin COMARNISCHI

UVERTURĂ FOTBALISTICĂ LA CLUJ

Dașcu, o rezervă, i-a înlesnit „X"-ul golgeterului Oblemenco

MECIURILE ETAPEI A XVI-a

Astăzi, în cadrul celei de a XVI-a etape a campionatului diviziei A de fotbal, se vor desfășura următoarele 7 partide:

PETROȘANI: Jiul — Dinamo Buc.
TG. MUREȘ: A. S. Armata — C.F.R. Cluj
ORADEA: Crișul — F. C. Argeș
CONSTANȚA: Farul — Steagul roșu
MOINEȘTI: Dinamo Bacău — U.T.A.
STADIONUL REPUBLICII: Steaua — Petrolul
STADIONUL GIULEȘTI: Rapid — Politehnica

Toate partidele vor începe la ora 15,30, cu excepția meciului Steaua — Petrolul, care, fiind televizat, a fost programat de la ora 13.00.

CLUJ, 7 **(prin telefon, de la trimisul nostru).** — Scor egal (1—1, exact ca în toamnă) în această partidă, uvertură de primăvară și de sezon fotbalistic; scor egal, deși „U" a controlat jocul în cea mai mare parte din timp, instalîndu-se, adeseori cu fundașii în apropierea liniei de centru. Într-atît de mare a fost presiunea la poarta curajosului Oprea, într-atît de intensă a fost nerăbdarea „tribunelor", care, timp de 55 de minute, au așteptat golul cu înfrigurare. Dar acesta refuză să soseas-că, pentru că, după cum se știe, în fotbal nu e suficient să domini. O știe toată lumea, mai puțin jucătorii clujeni Anca, Oprea, Munteanu, care — pe un teren alunecos, dificil — au cărat baloane după baloane, complicînd acțiunile în faza de construcție și ușurînd în felul acesta și mai mult misiunea adversarului, care, printr-o regrupare de forțe în jurul propriului careu, își luase de la început măsurile de precauțiune.

Și timpul se scurgea implacabil, lăsînd tabela de marcaj imaculată.

După pauză, studenții clujeni au apărut cu Bungău în formație, introdus în locul lui Uifăleanu, dar pe postul său obișnuit, de aripă stîngă, falsă. Cineva lîngă noi se arata neîncrezător în inspirația lui Ștefan Cîrjan. Dar un altul, mai în glumă, mai în serios, a replicat: „Dacă Dan Deșliu l-a văzut pe Bungău om de națională, de ce n-ar fi bun măcar într-o echipă de club". Și, într-adevăr, Bungău a dat randament schimbînd — prin maniera sa de acțiune, mai curată, mai simplă — fața jocului practicat de clujeni

Gheorghe NICOLAESCU

(Continuare în pag. a 3-a)

Aspect de la recentele întreceri atletice de la Palatul Sporturilor din Moscova: în proba de 200 m plat pentru femei, finisează pe primul loc Renate Meissner (R. D. Germană), cronometrată cu cea mai bună performanță europeană pe teren acoperit — 24,3.

Foto: TASS

Derby în campionatul feminin de baschet

Etapa de astăzi a campionatelor naționale de baschet programează două partide de mare atracție. Pe primul plan se situează întîlnirea eternelor rivale ale baschetului feminin, POLITEHNICA și RAPID. Cele două formații fruntașe se vor întîlni mîine dimineață, de la ora 10,15 în sala Floreasca, pentru a 40-a oară. În jocurile precedente, Politehnica a realizat 21 de victorii, iar feroviarele 16, două partide încheindu-se cu rezultate egale. În continuare, iubitorii basketului vor putea urmări într-o confruntare directă pe actuala campioană a țării, Dinamo, și performera ultimei etape, Politehnica București, învingătoare în fața liderului, Steaua.

Ieri, la volei

I.E.F.S.-C.P.B. 3-2

Aseară, în sala Giulești, a avut loc meciul dintre I.E.F.S. și C.P.B. (div. A). După două ore de joc studentele au reușit să dispună de tipografe cu 3—2 la capătul unui meci viu disputat, așa cum arată și setaverajul: 15—11, 13—15, 15—11, 10—15, 15—7.

În fotografia alăturată: o secvență din meci.

Viorica Viscopoleanu: „CEL MAI FRUMOS MĂRȚIȘOR..."

VIORICA VISCOPOLEANU a fost zilele trecute invitata „cravatelor roșii" de la Școala generală nr. 178. De fapt nu era decît o revedere cu micile ei prietene pe care le cunoscuse în ajunul Olimpiadei mexicane. Atunci, în toamna lui '68, Viorica părăsise școala din cartierul Bucureștii Noi primind, prin glasul pionierei Rodica Nazarie din clasa a VI-a A, asigurarea că toate inimile de la „178" vor bate pentru ea, că toate elevele școlii și pionierele unității vor ține pumnii strînși în ziua marelui examen sportiv. *„Tot timpul vom fi alături de tine, Viorica!"*...

Tînăra noastră campioană olimpică n-a uitat acest moment emoționant, plin de duioșie. Iar într-o declarație făcută presei, imediat după marea performanță care i-a adus medalia de aur mult visată, ea a ținut să amintească și de aportul moral pe care copiii unei școli bucureștene îl aduseseră la succesul ei. Referirea viza evident pionierele de la „178"...

Apoi, la reîntoarcerea de la J.O., o delegație a cravatelor roșii din aceeași școală a ținut să fie prezentă la aeroport, s-o întîmpine pe Viorica cu toată afecțiunea izvorîtă din inimile lor curate, să-i ofere flori, s-o îmbrățișeze cu căldură. Cîteva fotografii pe un panou aflat chiar la intrarea în școală imortalizează acest nou moment emoționant!

Și acum, iat-o pe Viorica iarăși printre prietenele ei. Se simțea datoare să le povestească — așa cum le promisese, de altfel — unele crîmpeie din istoria marelui ei succes mexican, să le asigure totodată că oricare dintre ele poate ajunge, ca și ea, în vîrful piramidei sportive, prin muncă disciplinată și efort stăruitor. Ceea ce a scăpat Vioricăi din filmul vibrant al recordului ei, a completat — splendid — printr-o peliculă fotografică densă care a surprins momentele cele mai interesante ale probei de săritură în lungime, filmul neobositului animator al atletismului nostru care este profesorul Peppy Zâmbrești eanu, martor ocular la marea confruntare sportivă de pe Stadio Universitario...

La plecare, aceeași Rodica Nazarie, acum elevă în clasa a VIII-a, a ținut să reînnoiască asigurarea elevelor și pionierelor de la Școala generală nr. 178: *„Tot timpul vom fi alături de tine, Viorica!"*... Apoi i-a oferit flori și, drept mărțișor, cu ocazia Zilei Femeii, un uriaș album cu imagini din activitatea sportivă a școlii.

— Vă mulțumesc din inimă, fetelor! Este cel mai frumos mărțișor pe care l-am primit vreodată!

O ANTRENOARE DIN ROMÂNIA ÎN MIJLOCUL GIMNASTELOR SPANIOLE

Gineta Stoenescu conducătoare de cursuri la Madrid și Barcelona

La invitația doamnei *Alicia Lage*, directoare în Direcția centrală de educație fizică feminină din Spania, prof. Gineta Stoenescu, conducătoarea ansamblului de gimnastică modernă al țării noastre la mondialele de la Varna, a făcut, în lunile decembrie 1969 — ianuarie 1970, o vizită la Madrid și Barcelona. Atenția cu care cotidienele de mare tiraj și revistele spaniole au tratat prezența profesoarei române în Peninsula Iberică ne-a îndemnat ca, la înapoiere, s-o rugăm pe Gineta Stoenescu să ne împărtășească cîteva impresii din această călătorie.

— De fapt, în ce scop v-ați deplasat, totuși, în Spania? Din relatările presei, ne dăm seama că nu a fost vorba de o călătorie turistică.

— Așa și este. Am fost solicitată să conduc în Spania două cursuri de gimnastică modernă, desfășurate la finele anului 1969 și începutul lui 1970. Primul a reunit la Madrid 26 de profesoare de gimnastică din capitala Spaniei și din alte șase provincii (Cáceres, Granada, Sevilla, Alicante, Alava și Guipúzcoa), iar cel de-al doilea s-a desfășurat la Barcelona, cu participarea a 32 de profesoare.

— Cum apreciați nivelul la care se situează gimnastica modernă spaniolă?

— Este necesar să precizez că, în Spania, gimnastica feminină este răspîndită mult sub forma gimnasticii de întreținere a sănătății, aceasta avînd un caracter de masă. De asemenea, cunoaște o largă aderență publică gimnastica ritmică, cu un conținut bogat datorită îndeosebi folclorului spaniol ce cuprinde o infinitate de mișcări și pași caracteristici. Dar, recunoscîndu-se faptul că atît gimnastica educativă cît și cea ritmică nu acoperă decît parțial cerințele de mișcare ale femeii, specialistele spaniole au hotărît să cunoască cît mai mult din tainele gimnasticii moderne, solicitîndu-mă să le împărtășesc din cunoștințele mele. Deși cursurile pe care le-am condus au fost de scurtă durată, am reușit, totuși, să trec în revistă aproape tot conținutul de bază al gimnasticii moderne, pornind de la pași și alergări specifice, continuînd cu îndoiri de trunchi, balansuri-valuri, echilibru static-dinamic, turații, sărituri, jocuri muzicale, precum și mînuirile de bază cu accent pe obiectele portative solicitate de regulamentul internațional: cerc, coardă, minge, panglică. Pentru mai bună înțelegere a materialului, am prezentat 80 de diapozitive cu pozițiile-cheie ale diverselor grupe de mișcări, precum și o peliculă de scurt metraj cu grupele de exerciții de bază ale gimnasticii moderne.

— Considerați că înțelegerea de către cursante a expunerilor dv. s-a făcut în condiții optime?

— Faptul că m-am putut adresa profesoarelor de gimnastică din Spania în limba lor natală a constituit un serios atu pentru mine, înțelegerea cunoștințelor predate fiind deplină. Am putut astfel să predau și patru exerciții impuse din regulamentul de gimnastică modernă, tinerele gimnaste spaniole putînd concura în viitor la categoriile copii, a III-a și a II-a. Aș dori să mai dau doar un singur exemplu care probează eficiența muncii desfășurată de mine în Spania. Multe dintre lecții au fost imprimate pe bandă, filmate, fotografiate, profesoarele participante la cursuri putînd astfel revedea, oricînd, lecțiile și repetîndu-le, la rîndul lor, cu alte profesoare doritoare a practica și preda gimnastica modernă.

— Cum a fost primită activitatea desfășurată de dv.?

— Deși pot părea lipsită de modestie, trebuie să vă asigur că aprecierile la adresa muncii mele au fost elogioase. Ziarele au relatat pe larg despre cursurile conduse la Madrid și Barcelona, au publicat fotoreportaje, mi-au solicitat interviuri la Radio și Televiziune. Consider, că am făcut o treabă utilă, iar faptul că președintele federației catalane de gimnastică, Don Juan de la Llera, mi-a declarat că am pus „piatra fundamentală a gimnasticii moderne din Spania" constituie cea mai mare mulțumire pentru mine, ca antrenoare.

Constantin MACOVEI

In foto: profesoara Gineta Stoenescu (stînga) lucrînd cu „elevele" spaniole.

SELECȚIUNI • SELECȚIUNI • SELECȚIUNI • SELECȚIUNI •

MAMA VEDETEI

de Art. BUCHWALD

Citeodată aud despre întîmplări suficient de duioase și senine pentru a mai uita grozăviile pe care ni le servește televiziunea.

In această povestire adevărată va fi vorba despre antrenorul unui club universitar de fotbal, pe care îl voi numi aici Smathers. Universitatea o voi numi Sampson, pentru a evita un eventual proces de calomnie. Se află undeva prin nord-vestul Statelor Unite. Antrenorul Smathers află dintr-o sursă sigură de existența — undeva în echipa unui colegiu — a unui fundaș nemaipomenit de talentat și se hotărăște să-l racoleze cu orice preț pentru echipa universității sale. Se urcă la volanul mașinii și după vreo 900 km parcurși descinde în orașul de reședință al băiatului.

După scurte investigații, constată că băiatul locuiește nu departe, împreună cu mama sa, o doamnă divorțată. Apoi află că recent mai mulți antrenori, veniți din partea unor cluburi universitare, au vizitat localitatea cu intenții identice. Competiția interuniversitară pentru acordarea unei burse de studii putea fi considerată deci deschisă.

Judecînd îndelung problema, Smathers ajunge la concluzia că pentru a putea cîștiga competiția în urmărirea semnăturii băiatului, trebuia să obțină cu orice preț adeziunea mamei. Planul lui de bătălie s-a bazat pe această strategie. O dată hotărîrea luată, s-a îmbrăcat în cel mai bun costum al său și cu un buchet de flori în mînă a sunat la ușa familiei.

Mama, o doamnă încă atrăgătoare, a fost impresionată din primul moment. Dar Smathers a decis să nu precipite lucrurile. I-a declarat de la bun început că tot ceea ce dorea era ca ea să știe cît de mult îl admira pe băiatul ei și că nu voia decît să-l știe mulțumit.

Seara următoare o invită pe mamă la cină, la un restaurant elegant. Uitîndu-se profund în ochii ei, Smathers a povestit despre existența plină de glorie a universității din Sampson. Este cea mai veche și cea mai bună universitate din acel stat, spunea. Protectorii universității stăpîneau toate afacerile importante din stat, cu posibilități nelimitate de a oferi cele mai bune servicii. Apoi universitatea este situată într-un mediu încîntător, cu cabane proprii de schi la 15 km, cu minunate locuri de vînătoare și de pescuit în apropiere. Există dormitoare noi și confortabile, un club studențesc ultra elegant și baze sportive cum nu există nicăieri în lume.

Din punct de vedere al învățăturii, universitatea conta printre cele mai bune din țară. Apoi mai spuse că dacă ar fi avut un fiu, ar fi fost mîndru să-l poată da la universitatea din Sampson. Toate acestea păreau să exercite o profundă impresie asupra mamei.

Seara următoare, Smathers o invită pe doamnă la dans. In timp ce alunecau îmbrățișați pe parchetul lucios, el povestea despre viața plină de satisfacții a studenților universității. Aveau la dispoziție teatru, festivaluri, baluri, carnavaluri, excursii interesante și concerte. In timpul campionatului aveau prilejul să viziteze toate colțurile Statelor Unite, iar dacă se calificau, puteau lua parte la marile turnee de la Miami, New Orleans sau Pasadena.

Mama îl asculta încîntată.

Acum Smathers era sigur: nu și-a pierdut timpul în zadar.

Cu prilejul celei de a treia și ultimei întîlniri, o invitat-o pe mamă la o partidă de călărie în împrejurimile orașului. In timp ce o săruta cu pasiune, îi șoptea la ureche, cu tremolo în voce, că indiferent ce va decide cu privire la fiul ei, noaptea aceasta el nu o va uita niciodată.

După ce a condus-o pe mamă acasă, s-a întors cale de 900 km la Sampson, împăcat cu gîndul de a fi făcut tot ceea ce-i stătea în putere pentru a-l avea pe fundaș în echipa sa.

O săptămînă mai tîrziu poșta i-a adus o scrisoare de la mama băiatului. Smathers o deschide nervos și începe s-o citească: „Băiatul meu a hotărît să învețe mai departe la Universitatea din Minnesota, dar dumneata ai fost atît de convingător, încît m-am decis să-mi reiau studiile și să urmez cursurile Universității din Sampson. Sper deci să te revăd în curînd și te sărut cu multă, multă dragoste, a dumitale..."

(din „Herald Tribune")

SELECȚIUNI • SELECȚIUNI • SELECȚIUNI • SELECȚIUNI •

CÎND OLIMPICELE AJUNG BUNICE

— Patinajul artistic n-a fost pentru mine, niciodată, un vis împlinit. Eram un copil docil care, în orașul de provincie în care trăiam și învățam carte, nu vedeam în patinaj un lucru atractiv. Într-o vacanță de iarnă, primind în dar o pereche de patine și un pulover, am urmat îndemnul — mai mult pentru a-l cinsti pe autorul darului — să merg la patinaj, să folosesc patinele. Și astfel, m-am pomenit luptînd să mă mențin pe luciul gheții, veghind să mă apăr de băieții care treceau, năluci, pe lîngă mine, simulînd că vor să mă zdrobească. Grav zgîndărit, orgoliul meu a reacționat, și cu gîndul că va veni o zi cînd o să le arăt eu cine sînt și ce pot, am început să patinez de-a binelea.

Mai întîi, concuram în probele de viteză-copii și ocupam, întotdeauna, locul III — onorabil, veți spune, dar eu voi adăuga că nu pentru că aveam aptitudini care mă situau înaintea altora ci pentru că în toate cursele acelei prime ierni din viața mea de patinatoare, eram numai trei copii care luam startul.

In iarna următoare m-a observat Alfred Feraru, care, mă rog, era protagonistul gheții, relevat ca un virtuoz patinator artistic și cu faima de fotbalist consacrat la „Dragoș Vodă".

— Tu vei face patinaj artistic, fetițo, nu viteză.

Și începutul inițierii m-a cîștigat pentru patinajul artistic, devenind partenera lui într-un cuplu care s-a dovedit apoi cel mai valoros din țara noastră.

In anul 1932, prezentîndu-ne la campionatele naționale de patinaj artistic de la București, am cucerit titlul la proba de perechi, pe care l-am deținut, apoi, neîntrerupt, împreună, timp de zece ani.

Doi ani mai tîrziu, după debutul nostru din Capitală, la campionatele europene de la Praga, ne-am clasat pe locul 7 din 10 perechi concurente, pierzînd proba în care aspiram cu îndreptățite resurse la locul 3, din cauza emoției mele. N-a fost un trac obișnuit în asemenea deburi internaționale, ci ceva cu totul special, dar scuzabil: în momentul în care ni s-a dat nouă semnalul de începere, a fost înălțat pavilionul tricolor al României, ca o legitimare a perechii de pe gheață, pentru publicul care popula tribunele arhipline. Nu știam exact despre ce e vorba, dar pătrunsă de solemnitatea momentului și copleșită de fîlfîirarea drapelului nostru tricolor, m-am pierdut de-a binelea. Conștient, partenerul meu a deslușit că se-ntîmplă ceva neobișnuit cu mine, și după lacrimile ce-mi curgeau necontenit, brăzdîndu-mi obrajii, ca și după tremurul convulsiv al întregului meu trup, atunci cînd el mă luase de umeri să valsăm. A fost cel mai emoționant moment al vieții mele sportive de pînă atunci și a rămas astfel drept cea mai puternică amintire pînă în zilele noastre, pentru tot restul vieții mele.

In anul 1936 am concurat pe gheața de la Garmisch Partenkirchen, reprezentînd România la probele de patinaj artistic (perechi) din cadrul Jocurilor Olimpice, ocupînd locul 13 din 19 perechi concurente. Era totuși un succes pentru că ne-am dat seama că cele 10 locuri care ne despărțeau de protagoniști nu erau o diferențiere de valoare, ci numai de condiții de pregătire. In timp ce noi nu aveam posibilitatea să patinăm decît iarna, majoritatea concurenților olimpici se pregăteau în tot cursul anului, pe gheață, întreținută artificial. Și ca o dovadă că cuplul nostru s-a bucurat de o prețuire valorică, adaug amănuntul că, de atunci, cinci ani în șir, neîntrerupt, eram programați, ca invitați speciali, la toate demonstrațiile și galele internaționale de patinaj artistic, ce se organizau la Garmisch Partenkirchen, în lotul celor mai prestigioși patinatori mondiali.

In anul 1941 am obținut chiar Marele Premiu al Orașului Berlin, și-apoi războiul a paralizat și activitatea noastră — încheie un capitol de micro-monografie sportivă, întrerupt de la o chemare de-a dreptul patriotică.

Și chemarea n-a rămas fără ecou: în anul 1957 am devenit arbitru, iar din anul 1966 sînt consacrată arbitru internațional pentru patinajul artistic. Bulgaria, Cehoslovacia, U.R.S.S., R.D.G. mi-au făcut cinstea unor solicitări și am arbitrat astfel în concursuri, dintre care unele, ca cele de la Praga, ale „patinei de aur", se înscriu printre organizările clasice din calendarul internațional. In țară am fost prezentă, ca arbitru, la toate concursurile desfășurate din 1957 și pînă acum.

După o pauză de 12 ani, același cuplu Irca Thimcik-Mînculescu și Alfred Feraru, a reapărut la startul campionatelor naționale din anul 1953. Ca pasărea Phoenix, renăscută din propria-i cenușă, dar folosind patinele, cuplul-decan a redevenit campion național, ispravă reeditată în 1954 și apoi în anul 1955. O autentică renaștere, desăvîrșită numai printr-o înaltă clasă tehnică și susținută de o voință de o rară admirabilă dîrzenie, care a reconsiderat o valoare, mari aptitudini.

— Mă devotasem preocupărilor mele de soție și de mamă, și-mi satisfăceam aleanul sportiv susținîndu-mi soțul, pe Dumitru Mînculescu, în activitatea lui de canotor și în obligațiile sale de campion național la schif. — reia povestirea fosta noastră patinatoare olimpică.

Simțeam însă că nu se cuvine să îngrop un mare bagaj de cunoștințe, capitalul unei experiențe ce se cuvenea fructificat în favoarea sportului românesc, a celor mulți și merituoși care veneau din urmă. Erau doar copiii țării.

Condițiile create și patinajului în acești ani de mari și providențiale reforme pentru viața sportivă de la noi, m-au obligat să-mi fac un serios examen de conștiință, — nu se cuvenea să stau departe, nu puteam dezerta de la o chemare de-a dreptul patriotică.

— Și din această prezență pe gheață, de peste patru decenii, cu experiența acumulată, ce socoți acum că era mai dificil: să concurezi sau să arbitrezi?

Răspunsul vine hotărît, fără ezitări.

— Evident, să arbitrezi e mai greu, cu mult mai greu. Și știți oare de ce? Pentru că, concurînd, îți angajezi, tu însuți, soarta și destinul tău. Arbitrînd însă, dispui de aprecieri de care depinde situația celor care se încred în competența, în cinstea, în puterea ta de obiectivitate. Și e mare lucru să lupți cu tine însuți, să observi și să cîntărești apoi just evoluțiile concurenților, să-ți concentrezi întreaga ta atenție.

— Și, în încheiere, cui acorzi preferințe — în calitatea dumitale de fostă campioană, de fel ca arbitru, — dintre patinatorii noștri de azi?

— Integral și nețărmurit, celor „doi puștani de aur" pe care-i crește sportul românesc: Beatrice Hustiu și Gheorghe Fazekaș. Sînt campioni naționali la... seniori, și ei n-au decît cîte 13 ani, cu un bun demaraj internațional. De le vor crește numai aripile și de fel năsucurile, de vor munci cu perseverență și dăruire, ca pînă acum, și de li se va da posibilitatea continuu să aibă confruntări internaționale la proporțiile lor, nu disparate, — atunci patinajului românesc îi sînt destinate mari și pe deplin îndreptățite izbutiri mondiale.

— Personal, ce preocupări ai acum?

— Alerg, dar nu pe gheață, ci ...în șoșoni, să prind autobuzul către Cișmigiu, unde trebuie să-mi întîlnesc nepoata, că-s bunică, — nu știai?

Ce ți-e și cu olimpicele cînd ajung bunice!

Raluca VLĂDUȚ

FOTOGRAFIE DE EPOCĂ.

Pe vremea cînd patinatoarele purtau costume țelurite, dar nu erau lipsite de grație. De la fular și cravată pînă la gulerul de blană...

Astăzi, și noi jucăm fotbal...
Foto: Aurel NEAGU

ARGUMENTE

La 25 de ani, în plină glorie, Catherine Lacoste, fiica fostului mare tenisman al Franței — unul dintre cei trei mușchetari, alături de Cochet, Borotra și Brugnon — se retrage de pe terenurile de sport. Aceasta s-a întîmplat în Texas, la cea de a 69-a ediție a campionatelor amatoare de golf ale Statelor Unite.

In Franța, nu practică golful mai mult de 35 000 de jucători, în timp ce în America numărul lor se ridică la... 7 milioane.

Și totuși, Catherine Lacoste, supranumită „Crocodilul Kid" (din cauza portbonerului ei din pluș verde) este întîia, deși înfruntă cele mai bune jucătoare din lume.

Acum doi ani a cîștigat strălucit turneul open al Cascadelor, în Virginia. Iar înainte de campionatele Americii, devenise campioană amatoare a Franței și a Angliei.

Ea nu joacă cu mănuși, ca alți jucători, ci cu mîinile descoperite. Întrecerea se desfășoară la 36 de găuri, dar victoria ei s-a încheiat la cea de a 34-a. Fericită, telefonează tatălui ei, la Saint-Jean de Luz: — Asta-i tată, am cîștigat! Ea știe ce înseamnă aceste cuvinte pentru tatăl ei, încercat jucător în „Cupa Davis".

La propunerile de a deveni jucătoare profesionistă în America și a cîștiga mulți, foarte mulți bani, Catherine răspunde de fiecare dată zîmbind: — Eu, eu nu joc pentru bani.

In locul unui premiu tentant de 5 000 dolari, ea a preferat o splendidă cupă de 22 de kg.

Dar marea surpriză, abia acum urmează. După acest imens succes, titlul de campioană a Statelor Unite la golf, Catherine Lacoste a declarat că va abandona sportul de performanță. Motivul? Ea nu a dat nici unul.

Poate este și aceasta o trăsătură a marilor campioni. De a părăsi sportul, așa cum au făcut Jean-Claude Killy recent, și acum 40 de ani, chiar tatăl ei, Lacoste, în plină glorie.

Virgil LUDU

PALMARES...

O glumă răutăcioasă de V. CRAITA-MÎNDRA

STÎNGACI BĂRBAȚI...

Manon Lescaut a fost azi în grădină,
chiar amîndoi pe-aceeași bancă-am stat:
avea un păr din plin oxigenat
și frunzărea o carte de... străină.

Eu, ca niznai, fumam mereu, distrat,
nu bănuiam că-i marea eroină,
cînd monogramul de pe geanta fină
ca o lanternă, brusc, m-a luminat.

Și ce folos? Mai mult m-am fisticit...
Am vrut să-i spun o vorbă epocală,
dar un strănut pe loc m-a gîtuit.

Iar ea, cu fața devenită pală,
m-a săgetat cu ochi de gheturi reci:
„Stîngaci bărbați în veacul XX!"

Valeriu GORUNESCU

FEMEI ÎN ARENĂ

Sindicatul portughez pentru luptele cu tauri a hotărît ca femeile să aibă dreptul să apară ca toreadori în arenă. Președintele sindicatului, care s-a opus ca americana Edith Evans să intre în arenă ca toreador, și-a dat demisia. Conflictul a dus la o vie dispută în sînul opiniei publice portugheze. Trebuie precizat că luptele cu tauri din Portugalia se deosebesc considerabil de cele din Spania. Accentul se pune pe măiestrie, taurii nefiind ornorîți în cursul luptelor

MEDIAȚII inocente...

„Cu riscul de a fi catalogat cel puțin inoportun, și prin bunăvoința dumitale, încerc pe această cale să supun forurilor în drept o propunere ce mi se pare interesantă din multe puncte de vedere. (Și acceptată cu entuziasm de niște cunoștințe feminine, nu zimbi prea malițios, maestre, sînt persoane extrem de onorabile și depășite ca vîrstă.) Ca să fiu sincer, nu cam știu cum să-ncep... eh, dac-aș fi știut în viață cum să încep anumite lucruri! Că 'de sfîrșit prost, s-au sfîrșit cu toatele, în majoritatea cazurilor. Asta-i situația, n-am de ce mă plînge, am surmontat eu și clipe mai grele, scăpînd voios din fel și fel de viclene urechi de ace în care mă vir numai din pricina unei sinceități ecrazante, cauzatoare a nenumărate feste. (Mă refer la data cînd i-am mărturisit actorului Colea Răutu că n-am frecventat niciodată Giulești — deși acolo a jucat Andrei Rădulescu, care ți-e și rudă — sau la data mai recentă cînd, fără să-mi asigur spatele, așa cum o fac obișnuit și din reflex, am declarat unui amic că remarcabilele rezultate obținute la hochei, în grupa B, se datoresc, poate, unei practicări ceva mai îndelungate în tinerețe a sublimei țurci străbune... și-n spate, cu pieptul bombat și nările răsfrînte mă asculta, cine? După priviri, țigările Camel și servieta de „deplasare", bănuiesc că era unul din consemnatorii entuziaști și neiscăliți ai pasionantului (așa scria în gazeta bucureșteană de mare tiraj), ai spectaculosului meci de hochei — adaugă, te rog: pe gheață — România — Iugoslavia, soldat cu acel memorabil pentru noi și peste veacuri, 4—3.)

...Formidabil lucru creierul ăsta omenesc... cum asociază el nenumărate idei: uite, m-a furat condeiul și n-a fost în zadar, fiindcă propunerea mea chiar la hochei se referă. Am făcut un ocolîș cam mare pînă să ajung la ea, dar a meritat, mi-a dat, cum s-ar spune, un suflu de impulsie cerebral-asociativă. În fine, iată despre ce-i vorba:

O tradiție, împămîntenită în oricare din țările patinatoare ale acestui fermecător glob pămîntesc, oferă, la hochei, pucurile scăpate peste mantinelă, spectatorului care le-a cules. În ce constă propunerea mea? Propunerea mea constă în a oferi spectatorului care l-a primit în brațe, pe hocheistul zvîrlit la o învălmășeală permisă peste mantinelă. Mă gîndesc că e o întregire binevenită, necesară, a vechii tradiții, cea cu pucul. Bineînțeles, jucătorul sărit peste mantinelă va fi păstrat de spectator pînă la viitorul campionat mondial, întrind exclusiv în sarcina spectatorului să cazeze, hrănească și distreze la un mod cît mai plăcut, într-un cuvînt, să se ocupe cu rafinament de trofeul lui ocazional... ce zici, merge? M-am mai gîndit și la un mic regulament cvasi sportiv, care știi, să nu dea loc la abuzuri, la neînțelegeri, pricepi că se pot întîmpla și astfel de chestii — și atunci totul să fie lămurit, să fie fair-play. Adică, înțeleg să-l păstrezi pe acest jucător în bune condiții, deci: primo, l-ai primit în brațe cu 87,97 sau 107 kilograme, îl restitui clubului de bază și națiunii sale cu 87,97 sau 107 kilograme. Oh, dacă-l restitui îngrășat, se poate, dă' numai cu acte justificative. E oprit să se restituie un jucător desgrășat; secundo, pe timpul șederii sale, jucătorului-cadou să i se arate Valea Prahovei, castelul Peleș și „Sura Dacilor" de la Poiana Brașov, ca să admire pe frumoșii ospătari daci; să i se mai arate gropile lăsate în pădurile din Sinaia, unde urma să se construiască patinoarul construit la București, dar la Sinaia gropile au rămas, deoarece campionatul trece, gropile rămîn — și neapărat să fie dus la Eforie, să admire și acolo niște nobili ospătari români, de asemenea nu strică un tur de orizont prin deliciosul Costinești; terțio, să mănînce bucătărie strict românească, de preferință la Athénée, unde va rămîne precis extaziat de bucatele autohtone: supe strecurate franțuzești, ciorbe à la greque, sosuri englezești, salade à la russe și orientale, etc., plus băuturile gen Campari, whisky Haig sau gin-fizz; quator, primitor și oferit să ducă o viață într-ajutătoare, în nici un caz oferitul să nu fie obligat la prestarea unor corvezi sau alte munci incompatibile cu educația lui. Ei, n-am să ți le-nșir chiar pe toate, ar mai fi cazul în care jucătorul e primit în brațe de sexul opus, de un minor (ă), de un director adjunct, de un inginer șef, de un mizantrop sau de un poet, în scrisoarea viitoare vom vorbi mai pe larg... e cazul să alcătuiesc un program? Socot că mă-nscriu în aria generală a cunoașterii reciproce dintre sportivii de diverse părți ale lumii. T."

...Ce să-ți spun, nea Teniță? Știu și eu... mai scrie-mi, ideea e de talia matale, curajoasă, generoasă... dacă pot pentru ca să mă exprim astfel, numai s-o înțeleagă și alții, aici e aici. Oricum, spor la treabă.

AL. STRUȚEANU

UVERTURĂ LA CLUJ

(Urmare din pag. 1)

în prima parte a reprizei secunde.

Fără a ne mai referi la șuturile de la distanță, foarte periculoase, ale noului introdus, să notăm doar faza-gol, din min. 55: primind o pasă, la aproximativ 25 m de poarta oaspeților, Bungău a prelungit rapid balonul, în adîncime, lui Munteanu, care, complet nemarcat la marginea careului mare, a șutat pe jos, decisiv, în stînga lui Oprea. După gol, acționînd cu o mai mare dezinvoltură, „U" a mai păstrat un timp inițiativa de partea sa, reușind unele faze de efect, dar numai pînă în zona de finalizare. Gazdele se jucau parcă cu situațiile de gol și, sigur, după cum se va vedea, și cu propria soartă.

De partea cealaltă, fotbaliștii craioveni au venit la Cluj cu intenția nedisimulată de a juca pentru... „X"-ul lui Oblemenco, în care scop au manevrat în consecință: debutantul Donose, un junior, a fost retras undeva pe stînga, la mijlocul terenului, Ivan s-a repliat de regulă pînă în fața fundașilor centrali, pentru a-i crea lui Bitlan (îndeosebi) și lui Țană posibilitatea să „acopere" la nevoie. Așa au jucat cu succes băieții lui Coidum, pînă ce a căzut golul lui Munteanu. Apoi, începutul cu începutul, au ieșit și ei la joc, tot mai curajos, în dorința de a restabili echilibrul pe tabela de marcaj. Și cine îndrăznește... reușește! În min. 75, Martinovici, demarcat pe aripa stîngă, a centrat înalt în careu; pe traiectoria mingii, dar cu spatele la poartă, s-a aflat jucătorul de rezervă Dașcu (abia introdus în teren) care cu o intuiție și cu o execuție tehnică de vechi titular, a fixat balonul în plasă, printr-o „foarfecă" de toată frumusețea.

Nu era prea tîrziu pentru o nouă replică a lui „U", dar — pînă la ultimul fluier de arbitru — studenții n-au mai găsit resursele psihice necesare.

Apropo de arbitru, căruia îi sîntem datori o explicație: i-am scăzut cîte o stea la fiecare 11 m (unul mai clar decît altul) pe care nu a avut, se pare, curajul să le acorde.

„U" CLUJ — UNIVERSITATEA CRAIOVA 1—1 (0—0)

Stadion-Municipal; teren alunecos; timp înnourat, ploaie mărunță, cu intermitență; spectatori — aproximativ 20 000.

Au marcat: Munteanu (min. 55), respectiv Dașcu (75).

„U" CLUJ: Moldovan 7 — Crețu 6, Pexa 6, Solomon 7, Cîmpeanu 6, Anca 5, Oprea 5, Uifăleanu 6 (min. 46 — Bungău 8), Munteanu 6, Adam 6, Barbu 5.

UNIVERSITATEA CRAIOVA: Oprea 7 — Niculescu 8, Țană 7, Bitlan 8, Velea 7, Strîmbeanu 7, Ivan 7, Martinovici 6, Niță 5, Oblemenco 7, Donose 6 (min. 66 — Dașcu 8).

A arbitrat Vasile Dumitrescu ★★★, ajutat la linie de V. Toma și A. Münich, toți din București.

Trofeul Petschowschi (pentru public): 8

La tineret-rezerve: „U" Cluj — Universitatea Craiova 1—0 (1—0).

DRAW-ul, MINUT CU MINUT...

În primul minut de joc o combinație pe triunghiul Oprea-Barbu-Adam se încheie cu un șut „de probă", fără probleme pentru portarul craiovean.

Trei minute mai tîrziu, Adam, înfipt pe linia de corner, servește o minge pe tavă lui Barbu, care șutează spre poartă, dar de undeva un picior deviază traiectoria mingii, expediind-o în corner.

Iureșul clujean continuă. Se îmbogățesc secvențele în perimetrul porții apărată de Oprea. Uifăleanu (min. 6) șutează la poartă, după o centrare impecabilă, Oprea ratează intervenția, dar Barbu — cu latul — trimite peste poarta goală.

Și iată o primă breșă în apărarea clujeană, la o bilbială a lui Pexa (min. 9): Oblemenco însă, neavînd reglat tirul și surprins de... cadoul lui Pexa, trimite pe lîngă poartă. Urmează o nouă infiltrare a lui Oblemenco (min. 11), dar Moldoveanu blochează la picioarele sale. Acesta a fost „micul aperitiv" al înaintașilor craioveni.

A urmat joc de espectativă. Apoi, iarăși asaltul porții craiovene din partea clujenilor, fără însă să existe vreo scînteie de claritate. Pe rînd, ocaziile la poarta echipei oaspete sînt ratate de Munteanu (min. 17), Uifăleanu (19), Barbu (20), Oprea (23), Adam (27) și din nou Barbu (31). În min. 42 era cît p-aci să se întîmple neprevăzutul, dar nu la poarta oaspeților, ci în spațiul de joc clujean: un stadion întreg a văzut un fault clar, în careu, asupra lui Oblemenco. Numai că arbitrul V. Dumitrescu a închis ochii. De fapt, el a mai închis ochii încă o dată, parcă pentru a egala scorul deciziilor greșite, neacordînd un penalti în favoarea clujenilor, la un fault evident comis asupra lui Adam în min. 53.

Min. 55: o aruncare de la tușă a lui Cîmpeanu îl găsește pe Bungău în duel cu nu mai puțin de trei apărători adverși. Mingea ricoșează la Munteanu care, de la 16 m, șutează sec, pe jos în colțul stîng al porții lui Oprea: 1—0 pentru „U" Cluj.

În minutul următor clujeanul Oprea șutează din interiorul careului, însă tîzul său craiovean reușește să rețină.

Apoi a intervenit pe generic filmului automulțumirea echipei gazdă. Cu o excepție, șutul violent al lui Bungău (min. 73), reținut cu dificultate de Oprea. În rest, joc înghesuit în fața careului craiovean.

De partea cealaltă, oaspeții au început o țesătură de faze, căutînd egalarea, pe care o realizează în min. 75 prin Dașcu, printr-o foarfecă splendidă, pe spate, după o pasă primită de la Martinovici.

Dușul a fost foarte rece pentru clujeni, iar revenirea lor tardivă, lipsită de clarviziune. Cîteva șuturi anemice vor puncta finalul întîlnirii, avîndu-l drept autor pe Bungău (min. 81 și 87). O fază ceva mai dinamică se înregistrează în min. 88, cînd Adam șutează din careu, mingea se izbește de Oprea, sare în bară, apoi ricoșează în teren și este degajată. A fost ultima speranță...

Victor MOREA

fotbal

Rapid — Politehnica Iași (tineret-rezerve)

Azi, de la ora 9,30, stadionul Giulești va găzdui partida echipelor de tineret-rezerve ale cluburilor Rapid și Politehnica.

LOTO ● PRONOSPORT

CIȘTIGĂTORII CELOR 100 EXCURSII LA MOSCOVA — LENINGRAD ATRIBUITE LA CONCURSUL EXCEPȚIONAL PRONOEXPRES DIN 22 FEBRUARIE 1970

1. Bora Petre — Craiova; 2. Tănăsescu Ion — com. Blejoi jud. Prahova; 3. Pioara Dumitru — Ploiești; 4. Pantoiu Nicolae — com. Lipănești jud. Prahova; 5. Bilet colectiv nr. 104389 din București; 6. Iana T. Ion — com. Paraschia jud. Teleorman; 7. Badea Clement — Năsăud; 8. Tudor Vasile — Buzău; 9. Bilet colectiv nr. 80917 din Piatra Neamț; 10. Chitel Moise — București; 11. Popa Ioan — Deva; 12. Bilet colectiv nr. 114912 din Pitești; 13. Popescu Aurelian — Brăila; 14. Tamaș Antal — com. Turia jud. Covasna; 15. Horga Gheorghe — com. Alexeni jud. Ilfov; 16. Știucă Gheorghe — Tg. Jiu; 17. Albulescu Dumitru — Timișoara; 18. Birola Constantin — București; 19. Barbu Traian — com. Creangă jud. Neamț; 20. Vass Daniel — Cluj; 21. Gherghești Ion — Arad; 22. Caragea Horia — București. (Continuare în numărul de marți).

ÎN EXCLUSIVITATE PENTRU SPORTUL

BENVENUTI un artist al ringului

4 ● Cînd alții abia învață să-și lege mănușile ● Caneo nu și-a dorit un „elev" mai bun ● Un rezultat controversat: înfrîngerea în fața lui Lufti ● Nino dă impuls televiziunii italiene

Viața pugilistică a lui Nino a luat o altă întorsătură, o dată cu apariția lui Toni Caneo, antrenorul care și-a făcut din tînărul istrian un scop al vieții sale, care l-a înzestrat cu o tehnică de mare rafinament. Iată ce spune Caneo despre elevul său: „Benvenuti mi-a fost incredințat în stare aproape... brută. Un copil, poate ceva mai mult decît un copil, dar dotat cu un talent pugilistic atît de dezvoltat, atît de evident încît nu se putea să nu ajungă ceva. Mi-am dat imediat seama de acest lucru și am căutat să-i transmit tot ceea ce știam. A mers extraordinar. I-au fost de-ajuns șapte întîlniri (N.A. cele de care amînteam, susținute în anul 1954), pentru a obține titlul de campion „novice" al Italiei. Este suficient acest amănunt pentru a spune cît valora Benvenuti, încă de la începuturile carierei lui. Ca să atingă acest nivel, alți pugiliști au fost nevoiți să susțină zeci și zeci de meciuri. Lui Nino nu i-au trebuit decît șapte. Cum aș fi putut să nu-mi dau seama că e un mare talent? După șapte întîlniri, un pugilist nici nu știe să-și lege bine mănușile... Nino a devenit atît de ușor campion italian la începători, de parcă ar fi făcut o plimbare".

— Lăsînd la o parte talentul, cum era Benvenuti ca sportiv, ca om? Era ascultător, pasionat, perseverent în pregătire, sever cu el însuși în viața extrasportivă?

— Mai încape îndoială? Dacă n-ar fi avut toate aceste calități, n-ar fi ajuns atît de sus. Nu e un secret dacă spun că, poate, nici un alt sport nu-ți pretinde atîtea sacrificii ca boxul. Sacrificii și iar sacrificii. Cine își dă seama că nu poate să se dedice cu totul boxului ar face mai bine să renunțe. Chiar dacă este vorba de un mare talent, ca în cazul lui Benvenuti. Poți fi formidabil, dar dacă-ți lipsește acel spirit de sacrificiu pe care l-a avut Nino, este mai bine să te desfaci din mrejele cîtorva satisfacții sau succese pe ring.

Avîndu-l pe Caneo în colțul ringului, Benvenuti a urcat între corzi de 16 ori în 1955. De fiecare dată a coborît victorios: de 6 ori înainte de limită, de 10 ori la puncte. În luna februarie, un început de bun augur: Benvenuti a cîștigat, la Udine, titlul de campion regional al Veneției. Apoi a fost supus, cu succes, unei selecții preolimpice, la Comerio, în Lombardia, învingîndu-l la puncte pe un experimentat pretendent: Geotto. În continuare, a luat parte la un turneu de selecție pentru echipa națională. Și aici a terminat învingător în toate cele patru meciuri susținute pe ringul de la Foro Italico din Roma. Învinșii săi au fost: Sila, Parris, Furio. Malcarne care au activat apoi, cu mai mult sau mai puțin succes, ca profesioniști. În sfîrșit, pentru a încheia o mică polemică iscată la Comerio, unde l se pusese la îndoială victoria obținută în fața lui Geotto, Nino a acceptat să-l întîlnească din nou pe acesta, către sfîrșitul anului. Geotto a fost făcut k.o. tehnic în repriza a treia, așa că episodul care umbrea oarecum palmaresul lui Benvenuti era definitiv clarificat.

Simpatica figură a lui Nino i-a atras mai mult pe italieni spre micul ecran, accelerînd, astfel, dezvoltarea televiziunii pe peninsulă

Pînă în anul 1955 Benvenuti a susținut, în total, 23 de meciuri. Bilanțul: 23 de victorii, una mai convingătoare decît alta. Ce și-ar fi putut dori mai mult?

Dacă anii 1954 și 1955 au scos la iveală posibilitățile lui Nino Benvenuti pe plan intern, următoarele două stagiuni (1956 și 1957) l-au consacrat și pe plan internațional, chiar dacă, la jumătatea lui 1957, Benvenuti avea să sufere singura lui înfrîngere din cariera de amator. Aceasta s-a întîmplat la Ankara, în ziua de 3 iulie, în întîlnirea cu turcul Lufti, cu ocazia unui meci Turcia — Italia.

Acest rezultat — repet, unicul negativ din epoca de amator — a fost obiectul unor aprinse controverse. Unii au susținut că deși verdictul a fost favorabil pugilistului turc, Nino a dominat în mod clar, chiar cu autoritate, întîlnirea. Alții, afirmă că judecătorii înclinau spre o decizie de „non combat" pe care au transformat-o într-o victorie a turcului din cauza violentelor proteste ale publicului prezent la această reuniune.

Aceasta a fost, așadar, singura pată în strălucitoarea serie de succese pe care Benvenuti le-a colecționat în decursul celor doi ani amintiți.

În acea perioadă, Nino a susținut 40 de întîlniri: 19 în 1956, soldate cu 18 victorii și o înfrîngere, iar în anul următor 21, soldate cu tot atîtea succese. Și cred că merită să amintim din acest șirag de victorii pe cele care au avut un răsunet mai mare, fie pe ringurile italiene, fie pe cele ale Europei.

Campion regional la 18 ianuarie 1956, campion al Italiei peste două luni, la Parma, unde și-a adjudecat titlul cu prețul a patru victorii, învingător în primele lui patru întîlniri susținute în compania unor pugiliști străini (iugoslavul Popovici, austriacul Wentzel, francezul Schepper și turcul Ojsar), Benvenuti își vede steaua de boxer strălucind din ce în ce mai puternic pînă și pe firmamentul internațional. El a confirmat, în continuare, speranțele puse în el, cucerind cu multă ușurință titlul de campion al țării în 1957, la Bologna, unde a dispus, în finală, de sardul Fiore (devenit și el, ulterior, unul dintre cei mai buni profesioniști italieni la categoria respectivă) și impunîndu-se categoric atenției publicului italian și de pe continent datorită ușurinței cu care a reușit să-și încheie toți adversarii întîlniți în cadrul campionatelor europene desfășurate la Praga.

Era epoca în care televiziunea făcea timid primii pași spre masa publicului italian. Ei bine, nu-i de loc exagerat să spunem că Nino Benvenuti a avut un rol hotărîtor în difuzarea noului mijloc de informații. În scurt timp, Benvenuti a devenit leit-motivul discuțiilor noastre, ale tuturor. El plăcea sportivilor pentru arta sa pugilistică, plăcea și nesportivilor pentru generozitatea sa, pentru simpatia pe care o degaja, plăcea tinerelor telespectatoare pentru ciufuluș lui zburlit... Dar, mai ales, plăcea unor conducători de „grajduri" profesioniste, care își dădeau seama că tînărul campion are stofă de mare pugilist.

Cît despre Benvenuti, vîlva care se făcea în jurul lui îl lăsa cu totul indiferent. Nu începuse să-și dea aere și continua să-și vadă de antrenamente cu o sîrguință de elev cuminte și conștiincios.

— În acești doi ani, a reușit vreun boxer să te pună în fața unor probleme mai spinoase, pe ring? — l-am întrebat.

— Pot spune, cu toată sinceritatea, nu. Ba aș putea adăuga că unul dintre adversarii care mi-au dat cel mai puțin de lucru a fost cel care a obținut o victorie asupra mea. Am vrut să-mi iau, de altfel, revanșa asupra lui Lufti dar, cu toate insistențele mele, nu am reușit să-l mai întîlnesc pe ring. N-aș vrea să spun cu aceasta că turcul s-ar fi temut de mine, dar bănuiesc că s-a gîndit la eventualitatea că va pierde cel de al doilea meci, ceea ce nu l-ar fi convenit. În ceea ce privește titlul de campion european, cred că italienii — sau cei mai mulți dintre ei — și-au putut da seama în ce fel l-am cîștigat. Toate meciurile au fost grele, dar am luptat într-un asemenea mod încît nu au putut încape dubii asupra deciziilor care m-au purtat pînă la titlul european.

„Chiar și după ce s-a înapoiat învingător de la campionatele europene de la Praga — ne-a spus Toni Caneo — Nino a continuat să vină la sala de antrenament cu aceeași stăruință ca și mai înainte de a cuceri laurii de campion. Ba nu, a făcut o scurtă pauză... A fost o pauză justificată, căci imediat după europenele de la Praga, Nino s-a căsătorit. A plecat apoi într-un voiaj de nuntă care a durat, însă, foarte puțin (din lipsă de lire — mi-a spus Nino, mai tîrziu). După aceasta, el și-a reluat antrenamentele ca și cum nimic nu s-ar fi întîmplat. În cariera mea de antrenor am văzut mulți boxeri, dar nici unul nu l-a egalat pe Benvenuti în dîrzenie, în seriozitate. Cred — a încheiat Caneo — că un boxer ca Benvenuti reprezintă totul pentru un antrenor. Nu poate exista o mai mare satisfacție pentru un profesor de box decît aceea de a fi contribuit la formarea unui elev de felul acesta. După ce ai avut în mîini un Benvenuti, poți să și închei cu meseria, fără nici un regret".

Cesare TRENTINI

(Va urma)

ECHIPA NAȚIONALĂ NU EPUIZEAZĂ PROBLEMELE FOTBALULUI

(Urmare din pag. 1)

federal căruia dorim să i se confere nu numai rolul unui organism formal, în numele căruia Biroul să acționeze, ci un rol care să-l determine să judece și să hotărască asupra destinelor jocului de fotbal. **Deși sînt conștient că cele spuse acum nu reprezintă, pentru unii, noutatea dorită, ele exprimă însă instaurarea în forul fotbalului nostru, a unei robuste idei partinice: aceea a eficienței extinse și responsabile a oricărui for de conducere, fie el salariat sau voluntar. Văd un comitet federal capabil să adopte hotăriri într-o formă finită, să-i tragă la răspundere pe activiștii din fotbal, cu autoritate pe întregul teritoriu național.** Primii pași în această direcție au și fost făcuți și recenta plenară a F.R.F. (de care ziarul dv. s-a ocupat mulțumitor, ca spațiu, dar fără a fi surprins esența dezbaterilor) s-a încheiat cu adoptarea unor hotăriri dintre care aceea de a se renunța la subvenționarea de către federație a calendarului competițional al cluburilor mi se pare deosebit de importantă, nu numai prin echilibrul financiar care se cere acum cluburilor, dar și prin îndrumarea către copii și tineret a unor sume de bani cheltuiți steril și în alte scopuri, pînă nu de mult. Trecerea responsabilității organizării turneelor internaționale asupra cluburilor, rentabilizarea acestora ca și asigurarea, de către federație a acțiunilor de amenajări de terenuri, iată doar cîteva dintre noutățile ce se cer a fi cunoscute.

— V-ați apropiat, după cum îmi dau seama, de momentul actual al sportului cu balonul rotund, ceea ce mă îndeamnă să vă întreb: cum apreciați debutul noului sezon care se va produce azi?

— Este absolut evident că, pentru marele public al amatorilor de fotbal, reluarea campionatului și întregul său retur vor sta sub semnul turneului final din Mexic. **Pentru federație el înseamnă, totodată, adîncirea preocupării față de structura întregului fenomen fotbalistic, față de cluburi, crearea celei mai favorabile atmosfere generale pentru jocul cu balonul rotund.** Poate că acest plan secund prezintă mai puțin interes pentru spectatori, întrucît el nu oferă picanteriile dorite uneori de public, dar pentru noi rămîne esențial. Calificarea în turneul final al C.M. a creat, într-adevăr, condiții favorabile lumii fotbalului românesc. Prezența noastră în Mexic reprezintă, și ea într-un fel, un debut, dar insuficient pentru a putea vorbi despre redresarea fotbalului. **În noul sezon, vom face cîțiva pași mărunți, dar fermi, în direcția materializării unor idei îndelung discutate și ale căror efecte sînt de așteptat după o perioadă ceva mai lungă (terminarea campionatului național, să zicem, dar poate chiar mai tîrziu). Mă refer, în special, la autonomia economică a federației, ca și la unele măsuri care afectează activitatea cluburilor, cum ar fi — pentru a da un singur exemplu — aplicarea, pentru prima oară la noi, a unui regulament complex, destinat competițiilor de fotbal și în care sînt incluse toate prevederile necesare privind transferările, arbitrajul, starea terenurilor etc.** Oricît s-ar părea de curios, fotbalul n-a avut, pînă de curînd, un astfel de îndreptar, dacă vreți. **Aceasta nu înseamnă altceva decît iarăși o reflectare, și în fotbal, a unor măsuri cu un caracter foarte larg specifice societății noastre actuale și anume întărirea măsurilor de legalitate, acțiune consecventă a partidului nostru.**

— Cu toată modestia, pe care doriți s-o imprimați declarațiilor dv, sesizez destinația mai profundă a unor măsuri, în general și pe nedrept subapreciate pentru lipsa spectaculozității lor, dar îmi îngădui să vă solicit și o apreciere a „coloanei pasive" a fotbalului nostru.

— În această ordine pot să afirm că auspiciile sub care s-au desfășurat evenimentele trecute sînt mai puțin îmbucurătoare. Deși, pentru a lua un singur exemplu, raportul prezentat comitetului federal a constituit, cel puțin, o bază concretă deschisă discuțiilor, activiștii noștri (antrenori, președinți de cluburi și secții etc.) nu reușesc încă să privească activitatea de care răspund în mod critic. De pildă tov. Apostolescu, vicepreședintele secției de fotbal Crișul—Oradea, susținător pasionat al fotbalului și om cu experiență în acest domeniu, nu ne-a spus decît generalități despre echipa sa, deși m-am convins personal că acolo există serioase probleme; Angelo Niculescu, care a obținut cu echipa națională succese în turneul întreprins, comentînd înfrîngerea din meciul cu Flamengo, nu ne-a lăsat să întrevedem învățămintele practice ale acestui insucces; Dincă Schileru, la rîndul său, ca și Mărdărescu, n-au găsit în expunerile prezentate, elemente critice, vădind o înclinare spre polemica faptelor în locul evidențierii unor idei pe care le așteptam de la ei. Aș spune chiar că factorul comun al poziției adoptate este acela de a nu supăra cumva pe cineva. Altfel zis o absență a combativității și să nu vă surprindă că la acest capitol, desigur nu prea flatant, îmi îngădui să înscriu și presa sportivă, inclusiv ziarul „Sportul". Așteptăm, din partea tuturor, poziții critice, bine fundamentate, lucide, îndrăznețe, singurele care ne pot ajuta. N-am înregistrat nici măcar reacțiile așteptate din partea unor președinți de comisii, de cluburi divizionare, atunci cînd au aflat de noua destinație a îondurilor dirijate de pe plan central, ca și cum chestiunea nu i-ar fi privit direct, ori ca și cum ei n-ar fi înțeles că vor avea de muncit mai mult de aci înainte, sub forme inedite și foarte diversificate, pentru a-și asigura existența. Trag concluzia că mentalitatea ce se manifestă, în prezent, în fotbal se cere, cel puțin, primenită, dacă nu chiar fundamental schimbată.

— Care este proporționarea interesului pe care F.R.F. l-a stabilit între Campionatul mondial și cel național?

— Să vă descriu situația de fapt, pentru că, în vorbe, s-a tot spus să se acorde atenție și echipei naționale și celorlalte. În realitate, doar reprezentativa a constituit o preocupare permanentă, chiar dacă și aci s-au înfruntat opinii îndeajuns de contradictorii. Părerea mea este că problemele de fond se impun atenției celei mai serioase și, în paralel cu ele, supravegherea și dirijarea construcției echipei naționale. Interdependența este atît de evidentă în ambele sensuri încît nu cred să fie necesar să o și demonstrez în continuare. Nu uităm nici o clipă influența extrem de pozitivă pe care calificarea în turneul final din Mexic a avut-o, și o are în continuare, asupra întregului nostru fotbal. Nu mă refer doar la prestigiu ci chiar la chestiuni de natură contractuală, de avantaje financiare, la porțile dinafară care s-au deschis mult mai ușor acum pentru fotbalul românesc.

— Ce concluzii ați tras de pe urma programului chipelor finaliste, raportat la măsurile privind echipa noastră?

— Cîteva lucruri comune: durata aclimatizării, cu exagerări în ambele sensuri, jocuri grele, excluzînd menajamentele obișnuite în trecut, asigurarea unui program pe timpul iernii. În rest, diversele măsuri nu-mi par esențiale. În ceea ce ne privește, fracționarea campionatului constituie o dovadă a prețuirii pe care i-o arătăm și nu a subestimării sale. Programul echipei noastre nu conține, după părerea mea, un anume specific, ci se înscrie alături de al majorității participantelor din Europa.

— În ce formă credeți că va putea reluat campionatului național să servească și echipei naționale și celor-lalte. În realitate, doar reprezentativa a constituit o preocupare permanentă, chiar dacă și aci s-au înfruntat opinii îndeajuns de contradictorii. Părerea mea este că problemele de fond se impun atenției celei mai serioase și, în paralel cu ele, supravegherea și dirijarea construcției echipei naționale. Interdependența este atît de evidentă în ambele sensuri încît nu cred să fie necesar să o și demonstrez în continuare. Nu uităm nici o clipă influența extrem de pozitivă pe care calificarea în turneul final din Mexic a avut-o, și o are în continuare, asupra întregului nostru fotbal. Nu mă refer doar la prestigiu ci chiar la chestiuni de natură contractuală, de avantaje financiare, la porțile dinafară care s-au deschis mult mai ușor acum pentru fotbalul românesc.

sportul în lume

ROMÂNIA DISPUTĂ FINALA CAMPIONATULUI MONDIAL

(Urmare din pag. 1)

toată inima ca metalul ce le va fi distribuit la urmă să fie cel mai prețios.

Firește că nu va fi de loc ușor. Aceasta pentru că ediția la care asistăm a fost cea mai îndîrjit disputată de pînă acum (aprecierea este unanimă în acest sens), victoriile fiind decise „milimetric", aproape în majoritatea cazurilor. Este ușor de presupus că tocmai finala competiției nu se va abate de la această regulă, care a imprimat întrecerii un ritm sufocant, cu de loc rare momente de tensiune, cu surprize copioase și, din aceste motive, cu un succes notoriu în popularizarea handbalului. Va fi greu, de asemenea, pentru că reprezentativa României abordează meciul final... șchiopătînd ușor, participarea la joc a lui Kicsid și Gunesch fiind încă sub semnul întrebării. Indiferent însă de clemența acestui „consiliu al zeilor", care este Comisia tehnică, în cazul Gunesch, și de eficacitatea tratamentului aplicat lui Kicsid, există șanse serioase ca acești doi veritabili stîlpi ai apărării să privească meciul de pe banca rezervelor. Absența lor constituie o grea pierdere pentru echipa română, a cărei principală armă tactică este tocmai eficiența sistemului defensiv. În situația în care se va apela, firește, în mod fortuit, la improvizații, gabaritul centrului apărării va scădea, oferind un suficient pasaj de trecere șuturilor adversarilor.

Înainte de toate, această partidă este, însă, dificilă datorită valorii echipei pe care reprezentativa română o va avea în față. Selecționata R. D. Germane are un palmares impresionant, fiind una dintre echipele cu prea puține înfrîngeri. În ciuda acestui fapt, elevii antrenorilor Heinz Seiler și Ewald Astrath au atins azi cea mai înaltă poziție a ștachetei în activitatea lor. Eliminați prematur la ultimele ediții ale C.M., îndeosebi datorită unei lipse de șansă ajunsă celebră în lumea handbalului mondial, jucătorii din R. D. Germană au fost — pe bună dreptate — considerați printre cei mai buni din lume, făcîndu-se, cu bună știință, abstracție de absența succeselor la campionatul mondial. Așa că, după multe și infructuoase încercări, handbaliștii din R. D. Germană se găsesc astăzi în fața porții, încă ferecate, a afirmării, poartă care, o dată forțată, le poate asigura un succes de mare prestigiu.

Iată, așadar, condițiile în care echipa română va încerca să reintre în posesia titlului pierdut în 1967, la Västeras. Sînt obstacole dificile! Dar, ele pot fi trecute. Cunoaștem ambiția, capacitatea de luptă și dîrzenia cu care știu reprezentanții noștri să-și apere șansele. Semnatarul acestor rînduri i-a văzut, nu o dată, în țară sau peste hotare, înfruntînd momente mai grele și ieșind în cele din urmă învingători.

Avem speranța, deplina încredere, că și de această dată ei nu vor precupeți nimic pentru ca după 60 de minute de joc scorul să le fie favorabil. Un asemenea pronostic nu înglobează hazardul și pătimașa pasiune pentru echipă. El are la bază analiza obiectivă a situației întîlnirilor dintre aceste două echipe: 8 meciuri jucate pînă acum, dintre care în 5 echipa României a învins, 2 terminîndu-se la egalitate și doar unul revenind adversarilor. Situația la golaveraj este 122 de goluri marcate față de 104 primite, tot în favoarea jucătorilor români. Ultima confruntare dintre aceste două selecționate a avut loc la 15 decembrie, anul trecut, la Berlin, și s-a încheiat cu un succes neașteptat atunci, dar pe deplin meritat al „tricolorilor": 16—13 (7—7).

Nu încape îndoială că pe această temă, finala unui campionat mondial, se pot face speculații la nesfîrșit. **Elementul esențial este, însă, că nici de data aceasta reprezentativa României nu ne-a dezamăgit, ajungînd printre cele mai bune din lume. Să le urăm jucătorilor noștri din toată inima să poată face astă seară și acest ultim și decisiv pas spre cununa de lauri.**

ULTIMA ORĂ:

Seara, tîrziu, COMISIA TEHNICĂ A F.I.H. A LUAT ÎN DISCUȚIE raportul observatorului ei și al arbitrilor meciului România — Danemarca cu privire la „CAZUL GUNESCH", HOTĂRÎND SĂ NU-L SANCȚIONEZE PE JUCĂTORUL ROMÂN.

Referitor la KICSID, putem să vă informăm că A PRIMIT AVIZUL MEDICULUI PENTRU A JUCA ÎN FINALĂ. Deci, echipa noastră va putea evolua în formație completă.

Antrenorii celor două echipe au anunțat că vor comunica formațiile numai cu o oră înainte de începerea finalei, în cadrul unei conferințe de presă.

Finala va fi condusă de un cuplu de arbitri suedezi: Torild Janerstam — Carl Larssen.

★

În meciurile disputate astăzi **(n.r.** ieri) s-au înregistrat următoarele rezultate: Islanda—Franța 19—17, U.R.S.S.—Japonia 28—12, R.F. a Germaniei — Suedia 15—14 și Iugoslavia—Danemarca 23—14.

ÎN EXPRESUL LYON — PARIS

După meciul victorios cu handbaliștii danezi, Gruia, Gațu, Oțelea și Penu au devenit cele mai importante personalități sportive care au trecut în ultima vreme prin grandiosul „Palais des Sports" din Lyon. Cînd, vineri după-amiază, echipa română a părăsit celebrul oraș al țesătorilor, îndreptîndu-se spre Paris, unul dintre directorii luxosului hotel Sofitel, unde au locuit băieții noștri, și-a exprimat regretul că finala C.M. de handbal nu a fost programată la Lyon. „Cartea de onoare a hotelului — *susținea gazda noastră* — s-ar fi îmbogățit cu semnăturile campionilor mondiali".

Aluzia directă și transparentă, ca o mătase lyoneză, a fost primită cu rezerve de către handbaliștii români, deveniți foarte... prudenți după dușul rece suportat cu cîteva zile în urmă, în meciul cu R. F. a Germaniei.

Sportivii noștri sînt optimiști. Cred în victorie. În același timp, însă, ei apreciază cum se cuvine forțele adversarilor din finală, handbaliștii din R. D. Germană.

De altfel, în trenul expres Lyon — Paris, care i-a readus pe reprezentanții noștri în actuala capitală a handbalului mondial, s-a vorbit mai tot timpul despre „cum pot fi ținuți" Zimmermann, Serger, Petzold și ceilalți vechi cunoscuți ai handbaliștilor români. Gațu a renunțat la pariuri și la pronosticuri, dar nu s-a putut abține să nu le amîne coechipierilor:

— Dacă i-am bătut noi la ei acasă, la Berlin, normal ar fi ca acum, pe teren neutru, să facem același lucru...

— Și handbaliștii sovietici i-au bătut — *intervine Cornel Oțelea, căpitanul echipei* — și uite, acum... joacă în turneul de consolare!

Remarca lui Oțelea îi pune pe gînduri și pe ceilalți. Tac cîtva timp, apoi Gruia începe să cînte „Ciao ragazzi", cu o voce de peste 130 de puncte la „Steaua fără nume". Îl susține, ca și pe teren, întreaga echipă. Ai zice că au uitat cu toții de meciul cel mare. Dar Gruia întrerupe melodia tocmai cînd nu te aștepți:

— Kicsid, tu cum te mai simți cu piciorul?

— Doctorul spune că va fi bine...

— Dar tu ce zici? Te doare, ori nu te doare?

— Eu sînt de părerea doctorului — *răspunde Kicsid rîzînd.*

...Mai cu „uite ce trebuie să facem ca să-i păcălim pe adversari", mai cu „Ciao ragazzi", expresul intră în „Gare de Lyon", din Paris.

De aici și pînă la hotelul Hilton-Orly e drum, nu glumă. Autobuzul ne așteaptă. Nu mai spune nimeni nimic. Dorința de a fi cît mai proaspeți în finală învinge chiar și... ispitele Parisului.

La hotelul Hilton, o surpriză plăcută: cîteva telegrame din țară le urează succes handbaliștilor. Una dintre ele e semnată de prof. Camil Mortun. „Felicitări echipei și succes!". *Aceste cîteva cuvinte au o rezonanță deosebită în inimile lui Oțelea, Goran și Marinescu, foști elevi ai cunoscutului profesor. Și nu numai pentru ei, ci pentru întreaga formație, care, astă seară, în Palatul Handbalului din Paris, va încerca să recucerească titlul mondial.* **(c. a.)**

Trimisul nostru special la Berlin, Hristache NAUM, transmite:

ÎNFRÎNGERE, DAR DUPĂ CEL MAI BUN JOC AL TURNEULUI DE HANDBAL FEMININ

La a treia înfrîngere înregistrată de echipa noastră în turneul internațional de handbal feminin (grupa A, Neubrandenburg), organizat de forul de specialitate din R.D.G., ar fi normal să apăsăm și mai tare pe pedala criticii. Două motive (obiective) ne opresc însă să facem acest lucru: primul — înfrîngerea a fost suferită în fața celei mai bune echipe din lume, pe terenul acesteia, la o diferență minimă — R.D.G. — România 14—12 (9—8), și al doilea — handbalistele noastre au făcut vineri seara cel mai bun joc (foarte apropiat de valoarea reală) din acest turneu.

Spre deosebire de partidele anterioare — cu Danemarca și Polonia — reprezentativa noastră a acționat, de această dată, ferm în apărare (decizia și mobilitatea jucătoarelor din sistemul defensiv au anihilat în bună parte eficacele atac al adversarelor), iar în ofensivă a desfășurat un joc variat, bine gîndit, șutîndu-se în momentele oportune cu maximum de eficacitate. Echipa României a condus cu 5—4 (min. 12), 6—5 (min. 15), 8—6 (min. 19) și a avut scor egal, 12—12, în min. 42.

Era posibil ca Simona Arghir și colegele ei să producă marea surpriză a competiției, mai ales că Lucreția Anca a apărat senzațional (printre altele și 3 lovituri de la 7 m!), dar, pe de o parte, forma excelentă a principalelor șutere din echipa gazdă (Czelake și Hochmuth), iar, pe de alta, arbitrajul evident părtinitor al cuplului Orosz — Nemec s-au opus obținerii unei victorii de mare prestigiu, care ne-ar fi reconfortat. Și așa însă, probînd evidente calități în cea mai grea partidă a turneului, lăsînd să se întrevadă reale posibilități (în momentul obținerii vîrfului de formă sportivă și al totalei mobilizări a tuturor jucătoarelor), echipa României rămîne clasată în rîndul team-urilor puternice, chiar dacă prestigiul ei a fost știrbit de meciurile pierdute în mod inexplicabil la Polonia și Danemarca.

Așadar, R. D. Germană — România 14—12 (9—8). Au marcat: Czelake (5), Hochmuth (4), Brener (2), Helbig (1), Schanding (1), Stein (1) pentru R.D.G., Arghir (4), Băicoianu (2), Sramko (2), Dobîrceanu (2), Metzenrath (1) și Soos (1) pentru România. Au arbitrat Orosz și Nemec (ambii din Cehoslovacia).

În cealaltă partidă, Danemarca a învins Polonia cu 17—14 (9—8). Au marcat: Lene Nielsen (5), Lagerborn (3), Annemarie Nielsen (2), Sörensen (2), Rasmussen (2), Christensen (1), Christiansen (1) și Koch (1) pentru Danemarca, Ochod (5), Prudaczuk (3), Zawislinska (3), Jez (1), Walczyk (1) și Zielewicz (1), pentru Polonia. Au arbitrat: Schoof și Mittendorf (ambii din R.D.G.).

În urma acestor rezultate, în fruntea clasamentului grupei se află R.D.G., urmată de Danemarca, Polonia și România.

Meciurile finale încep duminică, la ora 16 (ora României), la Werner Seelenbinder Halle și se încheie în jurul orei 21.

AL DOILEA TITLU MONDIAL PENTRU PATINATORII SOVIETICI

Proba de dansuri din cadrul campionatelor mondiale de patinaj artistic de la Ljubljana a fost cîștigată de cuplul sovietic Ludmila Pahomova—Alexandr Gorșkov—511,4 puncte, urmat de Schwomeyer—Sladgy (S.U.A.) — 511,3 p; Buck—Buck (R.F.G.)—503,2 p; Voitiuk—Jigalin (U.R.S.S.)—488,6 p; Bayer — Rueger (R.D.G.)—473,6 p; Sawbridge—Dalby (Anglia)—477,2 p.

GABY SEYFERT DIN NOU CAMPIOANĂ MONDIALĂ!

Gaby Seyfert (R.D.G. a cîștigat din nou proba feminină cu 2810 p., devansînd-o pe austriaca Beatrix Schuba (2729,3 p.).

HAMPTON: NĂSTASE ÎNVINS DE GRAEBNER

NEW YORK, 7 (Agerpres). — Sferturile de finală ale turneului internațional de tenis de la Hampton (Virginia) s-au soldat cu următoarele rezultate: brazilianul Thomas Koch l-a învins cu 7—5, 3—6, 6—4 pe Arthur Ashe, iar Clark Graebner l-a eliminat cu 8—6, 7—5 pe Ilie Năstase. Iată și celelalte două partide: Stan Smith — Jan Kukal 6—3, 6—2; Cliff Richey — Zeliko Franulovici 6—4, 6—2.

SE CONTUREAZĂ SEMIFINALISTELE ÎN CUPELE EUROPENE

Care au fost performerele etapei de miercuri?

Două dintre vedetele de la Arsenal, Robertson (stînga) și McNabb (dreapta) pe care spectatorii din Bacău îi vor vedea la lucru la 11 martie

Dacă Cupa europeană a tîrgurilor, această competiție de mare amploare în fotbalul continental, nu a cunoscut pauza în timpul iernii, în schimb, celelalte întreceri de primă importanță — Cupa campionilor europeni și Cupa cupelor — și-au reluat acum activitatea, revenind pe primul plan al actualității sportive. Pentru noi, însă, interesul principal se concentrează asupra întrecerii în care a rămas singura formație românească, Dinamo Bacău, *de altfel prima echipă din țara noastră care a ajuns în etapa sferturilor de finală într-o competiție europeană.*

Înaintea meciurilor **Dinamo Bacău — Arsenal** și **Anderlecht — Newcastle United,** uvertura sferturilor a fost marcată miercuri prin alte două partide deosebit de atractive. Jucînd pe teren propriu, **Hertha B.S.C.** a dispus după o luptă acerbă de **Internazionale** prin unicul gol marcat de Horr, în prima repriză. Celebra apărare milaneză nu s-a dezmințit nici de data aceasta, rezistînd atacurilor inițiate de gazde în partea a doua a jocului, așa că formația italiană, învinsă la limită, poate realiza o victorie decisivă în partida revanșă. **F. C. Carl Zeiss Jena** confirmă rezultatele excepționale realizate pînă acum. Echipa fraților Dücke (Roland și Peter) și a „tunarului" Stein a învins pe fosta finalistă a C.C.E., **Ajax Amsterdam,** cu 3—1, avantaj care pare suficient și pentru meciul retur, dacă avem în vedere rezultatele excelente realizate de Jena în deplasare (cu Cagliari și Ujpesti Dozsa).

Și după această succintă trecere în revistă a meciurilor din „C.E.T.", să vedem ce se întîmplă în Cupa campionilor și în cea a Cupelor. Trei dintre cele patru meciuri desfășurate în C.C.E. au stat în centrul atenției. La Liège, **Leeds United** și-a onorat titlul de campioană a Angliei cîștigînd cu 1—0, prin golul realizat de Lorimer. Revanșa (și prin urmare calificarea în semifinale) nu va fi, poate, decît o formalitate pentru insulari. Despre **Legia Varșovia** am mai scris că este formația capabilă de cele mai mari surprize și că, la ora actuală, reprezintă o valoare în fotbalul continental. Cu un rezultat de egalitate (1—1, reușit cu **Galatasarai** la Istanbul), fotbaliștii polonezi se pot considera și ei printre semifinaliști. În orașul de pe malurile Bosforului polonezii au deschis scorul prin Brychczy și au fost egalați în repriza secundă prin punctul marcat de Ayhan. **Celtic Glasgow** a făcut o partidă excelentă în compania **Fiorentinei,** dar două din cele trei goluri primite de portarul florentin Viola puteau fi evitate. Ne referim la un autogol înscris de un fundaș italian, și de cel de al treilea punct marcat în prelungirile acordate de arbitrul meciului pentru recuperarea timpului pierdut. Așadar, cu 3—0 în prima manșă, foștii campioni europeni au făcut un pas mare spre semifinale. În fine, **Feijenoord** a părăsit învinsă la limită terenul din Berlin în partida cu **Vorwärts,** dar poate spera în recuperarea avantajului în returul de la Rotterdam.

fotbal meridiane

În Cupa cupelor, două semifinaliste sînt conturate încă înaintea retururilor: **Schalke 04,** învingătoare la Zagreb (3—1) și **Manchester City** (0—0) la Coimbra cu **Academica. A. S. Roma** învingătoare cu 2—0 în meciul cu **Göztepe** se deplasează cu șanse de calificare la Izmir, în timp ce **Levski Spartak Sofia** (3—2 cu **Gornik**) călătorește cu emoții la Zabrze. De notat că în această etapă, la scor general egal, nu se vor mai dubla golurile marcate în deplasare, ci se va juca un al treilea meci.

I. O.

Brazilia Jurnal de călătorie

MIRCEA LUCESCU

● Dan, specialistul nostru în... pariu austriac ● Invitați la un meci de catch, sintem controlați de arme! ● Masorul Tudose mănîncă pe sătur... ● Sătmăreanu — as în meciul cu Internacional

După cîteva zile, o revedere: Porto Alegre, oraș în care echipa noastră reprezentativă a mai jucat în urmă cu doi ani. Sîntem cazați la un hotel ultramodern „Everest", — mult mai frumos decît „Umba", cel care ne-a găzduit în 1968.

A doua zi, sîmbătă, pe o căldură toridă, luăm drumul hipodromului, la îndemnul lui Dan, „specialistul-hipo" al lotului, așa cum îl numește în glumă, Lupescu. Trebuie să recunosc că față de noi cellalți, care sîntem niște ageamii în materie de curse — ba chiar cîțiva, între care Deleanu sau Dinu, n-au călcat niciodată pe un hipodrom — Dan este un adevărat specialist. Studiază listele de participare, zăbovește îndelung asupra numelor cailor, ca și cum le-ar cîntări șansele, apoi nu se sfiește să joace cîțiva cruzeiros la „austriac".

Dar dacă acum doi ani, Dan a cîștigat — și încă o sumă importantă, vreo 30 de dolari — de data aceasta, spre hazul nostru, al tuturor, calul pe care mizează el iese exact ultimul...

Pentru că este vorba de curse, trebuie să amintesc că brazilienii iubesc alergările cailor aproape cu aceeași pasiune cu care iubesc și fotbalul, și nu puține sînt familiile — părinți, copii, rude apropiate — care petrec sîmbete sau duminici întregi, de dimineață pînă seara, la hipodrom: aici mănîncă, beau, discută, ba chiar... trag un pui de somn, după amiaza, cînd căldura este de-a dreptul toridă.

...Duminică seara, am fost invitați la televiziune pentru a urmări o reuniune de catch brazilian. Scriu brazilian, pentru că ceea ce am văzut la Porto Alegre se deosebește radical de ceea ce știam noi despre brutalul catch practicat prin alte părți.

La intrare, prima surpriză: sîntem controlați de arme, și dacă în acel moment ne-am mirat foarte tare de precauțiile organizatorilor, mai tîrziu, după ce a început reuniunea, și am văzut cît de tare se „încălzesc" spectatorii, le-am dat deplină dreptate!

Spectacolul în sine are ceva din basmele noastre populare: apare mai întîi personajul negativ, „omul rău", pe care toată lumea și în special femeile — care de altfel alcătuiesc majoritatea asistenței — îl întîmpină cu proteste, cu fluierături, după cîteva momente, intră în arenă și „omul bun" un fel de Făt-frumos, a cărui apariție este așteptată cu emoție și salutată cu aplauze, flori și bezele. Apoi începe lupta. În primele minute, „omul rău" utilizînd cu precădere mijloace nepermise de regulament, ceea ce stîrnește un protest de nedescris în rîndul spectatoarelor, care nu pregetă să-și arunce în ring... pantofii sau gențile — domină întîlnirea lăsînd impresia că va birui. În final, însă personajul pozitiv își învinge adversarul întotdeauna, ceea ce determină în sală un asemenea delir, încît este nevoită să intervină, nu o dată însăși... poliția!

Este tot acest spectacol mai de grabă o comedie, jucată cu abilitate de cascadori profesioniști, care mimează mai tot timpul, primind sau dînd foarte puține lovituri.

...Începem săptămîna următoare vizitînd stadionul Beira Rio, pe care vom efectua cîteva antrenamente. Construit pe teritoriul unei vechi mlaștini, stadionul posedă un excelent gazon, despre care mulți dintre băieți afirmă că este cel mai reușit pe care ei au jucat vreodată... Și cînd te gîndești că mulți dintre noi am făcut cunoștință cu terenuri celebre — Wembley-ul, Bernabeu, San Siro, ca să citez numai cîteva — atunci parcă începi să le crezi pe gazde, care au interzis intrarea pe stadion a amatorilor, „pentru a nu distruge cel mai bun gazon din lume"!?

Vizităm apoi complexul sportiv comercial al stadionului, care cuprinde, între altele, o sală de cinema, în care — ni se spune — jucătorii echipei Internacional studiază, pe baza filmelor proprii, jocul adversarilor. La prînz, sîntem invitați să luăm masa la restaurantul stadionului, „Churrascaria", denumit astfel după numele felului de mîncare — churrasco — care este specialitatea casei, un fel de carne de berbec, bucăți, prăjită în făină de maté și oferită clientului la... sabie. Este, dacă vreți, o specialitate gastronomică care aduce cu frigăruia românească, dar la dimensiuni uriașe.

Gazdele, care ne cunoșteau gusturile încă din turneul anterior, ne-au făcut o deosebită surpriză, așezîndu-ne la masă exact la fel ca în urmă cu doi ani, iar masorului Tudose — recunoscut ca cel mai mare „mîncău" al delegației — una și mai mare oferindu-i, de la bun început, o... porție triplă, pe care bunul nostru François nu s-a sfiit s-o dea gata în cîteva minute.

Inutil, poate, să mai menționez că restaurantul este plin în permanență, populat fiind de suporterii echipei care vin aici atît pentru a consuma delicioasa churrasco, cît, mai ales, pentru a discuta despre fotbal și a vedea, de aproape, marile vedete locale...

...Marți seara, în nocturnă, pe o căldură sufocantă, jucăm cu Internacional, echipă despre care se zice că are cea mai bună apărare din Brazilia, datorită ultimelor achiziții, explicate deopotrivă prin „ochiul" conducătorilor, cît și — argument de neomis — prin posibilitățile financiare ale acestui atît de prosper — prin churrascaria — club.

După o primă repriză „albă", gazdele deschid scorul, la o lovitură liberă executată excelent peste zid. Noi atacăm, încercînd egalarea, dar înaintarea irosește ocazii după ocazii... Joc destul de neinspirat, greșesc cîteva centrări, ba chiar ratez o ocazie de gol de toată frumusețea... Hotărît lucru, astăzi nu sînt prea în formă!

În schimb, Sătmăreanu face un joc excelent, „urcă" des în atac, semănînd panica în rîndul apărătorilor adverși, și la o asemenea șarjă a lui, urmată de o centrare, Domide trimite balonul, cu capul, în plasă: 1—1, scor care nu mai poate fi modificat pînă la sfîrșit.

După meci, o mulțime de admiratori ne așteaptă la cabine, pentru a ne felicita, nu atît pentru rezultat, cît pentru jocul bun, realizat îndeosebi după pauză.

1—1 în compania echipei care a dobîndit anul trecut celebra cupă „Gomez Pedroza" îi se pare suporterilor acesteia, învățați cu victorii neîntrerupte „acasă", o performanță deosebită...

Dar gîndul nostru zboară departe: mîine ne îmbarcăm pentru Lima, via Buenos Aires.

Candidaturi olimpice 1976

DENVER - COLORADO la poalele Munților Stîncoși

● Zboruri ieftine cu „jumbo-jet" ● Centenar-bicentenar ● 80% gata! ● Concurenții în elicoptere

Clifford H. Buck, primul vicepreședinte al Comitetului olimpic al S.U.A., om de **ranch,** înalt și uscățiv, impune de la prima vedere prin modestia prezenței sale, de loc conformă cu imaginea preconceptă a **public-relations-man**-ului american. Dînsul a acceptat sarcina destul de ingrată de a convinge pe europeni de avantajele unei noi ediții de iarnă a Jocurilor Olimpice (în 1976) dincolo de Ocean. În această calitate l-am întîlnit la St. Moritz, înaintea lungului său periplu, care-l va purta zilele acestea și prin Africa, pentru a se întoarce în mai la Amsterdam, flancînd pe primarul orașului Denver (Colorado) în fața conclavului C.I.O.

La poalele maiestuoșilor Munți Stîncoși (Rocky Mountains), în vestul Statelor Unite, pe drumul dramatic de altă dată al caravanelor cu coviltir pornite în căutarea aurului, din binecunoscutele westernuri cinematografice, se află un mare oraș, un centru industrial și comercial populat de o jumătate de milion de oameni: Denver, capitala statului Colorado. Vecinătatea munților cu vîrfuri ce depășesc 4 300 de metri în altitudine, conferă unei populații ocupată cu construcția de utilaj minier și de avioane, cu fabricarea pielii și conservarea cărnii sau cu prelucrarea cauciucului, privilegiul de a-și putea petrece week-endurile de iarnă pe pante înzăpezite la mai puțin de o oră depărtare de oraș. Potrivit proiectului organizatorilor, probele olimpice ar trebui să se desfășoare în trei zone. La Loveland Basin: slalomul uriaș — femei și slalomul special pentru ambele sexe; la Mount Sniktau: coborîrea și slalomul uriaș pentru bărbați; iar la Denver Mountain Parks: săriturile, cursele de fond, biatlonul, bobul și săniuțele.

Orașul însuși are un stadion pentru 50 000 de spectatori, rezervat ceremoniilor de deschidere și închidere. Coliseumul ar putea găzdui meciurile de hochei ale grupei A și figurile libere la patinajul artistic. Pentru grupa B și figurile impuse — mai puțin spectaculoase — se prevede utilizarea arenei universității din Denver, precum pentru patinajul viteză se va construi o pistă circulară de 400 m cu posibilitatea de a primi în jur 5 000 de spectatori.

Pe ce atu-uri mizează comitetul din Denver? În primul rînd pe faptul că 80 la sută din instalațiile necesare sînt de pe acum în funcțiune; pe o anume experiență organizatorică, făcînd apel la proba destul de recentă a campionatului mondial de patinaj artistic din 1969 de la Colorado Springs; dar și pe cîteva elemente de senzație, tipic americane: organizatorii asigură zboruri în grup, pentru participanți, de la Zürich la Denver și retur, cu reactoare „jumbo", la prețul de 265 dolari; iar elicopterele vor contribui la transportul concurenților de la satul olimpic (organizat în sediile Universității) pînă la locurile de întrecere. La urmă, dar nu fără importanță, rămîne argumentul (în parte susținut și de președintele Nixon într-o recentă scrisoare către C.I.O.) că în 1976 se comemorează 100 de ani de existență a statului Colorado și 200 de ani de la declararea independenței Statelor Unite.

Dar abia la 12 mai vom afla dacă toate aceste argumente îl pot face fericit sau nu pe Clifford H. Buck!

Victor BĂNCIULESCU

SUZUKI — 38,71 PE 500 m!

La Inzell (R.F. a Germaniei) patinatorul japonez Suzuki a parcurs 500 m în 38,71, nou record mondial al probei.

ÎNTRECERILE SPARTACHIADEI DE IARNĂ

MOSCOVA 7 (Agerpres). — La Celiabinsk au continuat întrecerile Spartachiadei de iarnă a popoarelor din U.R.S.S. În proba de ștafetă (feminină) 4x5 km, victoria a revenit schioarelor din Moscova (Melșikova, Kolcina, Piliușcenko, Axicikina) cu timpul de 1h 16:55. Pe locul doi s-a clasat reprezentativa R.S.S. Estone — 1h 17:47, iar pe locul trei formația orașului Leningrad — 1h 17:52. La concursurile de patinaj artistic vor lua parte și campionii olimpici Ludmila Belousova și Oleg Protopopov.

TELEX ● TELEX ● TELEX ● TELEX ● TELEX ● TELEX ● TELEX

Halterofilul maghiar Imre Földi și-a ameliorat recordul mondial la stilul împins (categoria cocoș), ridicînd o halteră în greutate de 131,500 kg.

■

Selecționata secundă de hochei pe gheață a Suediei, aflată în turneu în U.R.S.S., a învins cu scorul de 3—2 (1—0, 2—0, 0—2) echipa Dinamo Moscova.

Continuîndu-și turneul în Ungaria, echipa poloneză de fotbal Wisla Cracovia a jucat la Budapesta cu formația locală Vasas. Fotbaliștii polonezi au cîștigat cu scorul de 3—2 (1—0).

■

La Mandeville (Anglia) s-a disputat o nouă întîlnire de tenis de masă între echipele mixte ale **Angliei și Cehoslovaciei.** Victoria le-a revenit gazdelor cu scorul de 5—2.

■

La Briançon, în cadrul campionatelor de schi ale Franței, Françoise Macchi a terminat învingătoare în proba de slalom uriaș — 1:19,31. Au urmat: Isabelle Mir — 1:19,45, Michèle Jacot — 1:19,71 și Florence Steurer — 1:20,20.

Tiparul: I. P. „Informația", str. Brezoianu nr. 23—25, București

PROLETARI DIN TOATE ȚĂRILE, UNIȚI-VĂ!

Redacția și administrația: str. Vasile Conta nr. 16, tel. 11.10.05, interurban 72 și 286. Telex sportrom buc. 180.

sportul

4 pagini 30 bani

Anul XXV — Nr. 837 (6271) ZIAR AL CONSILIULUI NAȚIONAL PENTRU EDUCAȚIE FIZICĂ ȘI SPORT Luni 9 martie 1970

ROMÂNIA - CAMPIOANĂ MONDIALĂ LA HANDBAL

● În 9 ani, pentru a treia oară medaliile de aur ● Pentru a doua oară la C. M., duble prelungiri ● Cea mai echilibrată finală ● Un joc al apărărilor și al nervilor ● Gruia a înscris 30 de goluri în acest C. M. ● Trio-ul de antrenori Nedef, Trofin, Vlase au condus magistral echipa spre victoria finală ● Medaliile de argint și bronz: R. D. Germană și Iugoslavia

Drumul spre titlu, minut cu minut

Cronică și comentarii ale trimisului nostru special la C. M. de handbal CĂLIN ANTONESCU

Oricită măiestrie sau talent ar avea un gazetar, sînt imposibil de descris aceste 80 de minute de handbal! Efectiv, creionul alunecă nebunește pe hîrtie, așternînd, poate incoerent, poate uitînd cîte ceva... Ar fi necesar un creier electronic pentru a putea reține, dacă așa ceva este cu putință, multitudinea de sentimente, trecerile cu rapiditate de la bucurie la teamă, de la clipele de încredere, de certitudine a victoriei, la cele de descumpănire. Am asistat în mod cert la cea mai echilibrată și îndîrjit disputată finală din istoria campionatului mondial, fapt pe care, de altfel, domnul Hans Baumann, președintele F.I.H. ni-l confirma la cîteva secunde după încheierea ultimei serii de prelungiri.

Vom fi iertați, așadar, că o clipă sau mai multe ne-am dezbrăcat de sobrietatea cronicarului lucid și la sfîrșitul partidei ne-am înghesuit alături de vajnica galerie română prezentă în uriașele tribune ale Palais du Handball, îmbrățișînd jucătorii și antrenorii români. O meritau din plin și am fi vrut ca în acele secunde de mare satisfacție, după ce s-a cîntat Imnul de Stat al țării noastre să cuprindem în acolada noastră pe toți cei — foarte mulți — care au pus, modest, cîte o pietricică la fundamentul solid al handbalului românesc, astăzi incontestabil cel mai bun din lume. Afirmația are la bază faptul că din 1961 și pînă în 1970, deci o perioadă de 9 ani de handbal a României — reamintim acest lucru pentru că ne face plăcere, dar și pentru că nu-l putem uita în aceste momente de împlinire — a cîștigat de trei ori medaliile de aur și o dată pe cele de bronz. Este un palmares cu care nu se poate lăuda nici o altă selecționată națională și el plasează cu autoritate handbalul românesc în fruntea ierarhiei mondiale. Acum, însă, nu este cazul să facem statistici sau să combinăm cifre. Faptele vorbesc de la sine. De aceea, încercăm, totuși să vă facem a trăi, cu o oarecare întîrziere măcar o fărîmă din tumultul de fapte, de răsturnări de situație ce răscoleau tribunele, obligîndu-i pe organizatori să renunțe a mai anunța că în sală este interzis fumatul. Cine oare ar mai fi avut curajul să oblige pe cei 7 000 de spectatori să renunțe la clipa de destindere, artificială, singura de altfel, ce o putea oferi țigara.

Și astfel, în lumina difuză a acestui „Palat al handbalului", prin ceața ușoară a fumului de tutun, într-o atmosferă cu puternice descărcări emoționale, cele două formații s-au întrecut cu îndîrjire și cu o ambiție care au ajuns spre sfîrșit la limitele rezistenței umane.

Pronosticurile, nu cele referitoare direct la rezultat, ci la totala dăruire cu care cele două formații vor lupta pentru victorie (o mare victorie!) au fost, așadar, confirmate. **„LE JOURNAL DE DIMANCHE"** sublinia: **„Este util de văzut această finală, deoarece se va putea afla răspunsul dacă eleganța românilor va învinge puternica, dar precisa mașină de jucat handbal care este echipa R.D. Germane".** A învins, deci, eleganța? Nu! A învins forța morală, capacitatea superioară de efort a românilor, știința lor în jocul de handbal. Numai în acest fel se putea cîștiga un meci în care adversarul n-a precupețit nimic, dar absolut nimic, din tot ce a acumulat în luni și ani de pregătire. Nu considerăm de loc exagerat dacă spunem că reprezentativa României a întîlnit astăzi cel mai dîrz adversar, care și-a jucat cu o admirabilă voință toate șansele. De aceea, putem aprecia fără teama de a greși, că turneul a fost cel mai prestigios din istoria participării noastre la C.M.

Afirmația se sprijină nu numai pe replica neașteptată dată de valoroasa echipă a R.D. Germane, ci și pe faptul că maniera de a conduce a celor doi arbitri suedezi a favorizat stilul de joc al adversarilor.

Nu intenționăm, nici n-ar fi cazul, să imputăm ceva celor doi nordici care au avut dificila misiune de a dirija această finală de neuitat. Dar, nici nu putem să nu arătăm că arbitrajul a fost pentru echipa noastră un handicap, pe care tricolorii au trebuit să-l anuleze prin calm și prin inteligență în joc, chiar și în ultimele secunde ale minutului 80. În această titanică confruntare nu este greu de bănuit că principalul mijloc de a se apropia de victorie a fost siguranța în apărare, promptitudinea în intervenții, omogenitatea în acoperirea direcției de atac a echipei R.D. Germane. Aceasta în timp ce adversarii noștri s-au axat pe folosirea repetată a faulturilor, spre a întrerupe acțiunile de atac ale echipei noastre.

Ar fi greu acum să facem unele remarcări în ceea ce privește sistemul defensiv. Dar, nu putem trece cu vederea aportul lui Penu — excelent și considerat pe bună dreptate portarul nr. 1 al acestei ediții a campionatului mondial —, al lui Samungi despre a cărui valoare am mai vorbit, Guneș și Chicid.

Pe planul luptei pentru cît mai multe finalizări a fost pregnant faptul că după un început în trombă, echipa R. D. Germane și-a pierdut treptat-treptat siguranța în șuturi și către sfîrșit a trebuit să facă mari eforturi pentru a găsi culoarul de tras la poartă. Iată explicația numeroaselor bombe expediate de către jucătorii antrenorilor H. Seiller și E. Astrath.

De altfel, în cele 20 de minute de prelungiri selecționata R.D.G. nu a reușit să înscrie decît două goluri din care unul din 7 metri.

Forța de atac a echipei noastre a fost mult redusă în acest meci pe de o parte din motivele arătate (maniera de arbitraj și promptitudinea în intervenții a jucătorilor din R.D.G.), dar finalmente reprezentanții noștri au știut să se impună și pe acest tărîm. Ei au folosit cu pricepere prelungirea atacurilor în așa fel încît repetarea faulturilor de către adversari devenea obositoare, mai mult chiar, supărătoare, obligîndu-i să se retragă spre semicerc și să ofere spații libere, în special la șuturile din mișcare. Anihilați în jocul pe semicerc, din cauza masivității echipei adverse, pivoții noștri au circulat un timp (mai ales în prima repriză) reușind unele combinații care din păcate nu au fost fructificate. După pauză, însă, ei au adoptat poziții statice, preferînd blocajele pentru a ușura pătrunderile lui Gruia, Guneș sau Chicid.

Desigur că este destul de dificil de realizat, doar la cîteva momente după încheierea acestor infernale 80 de minute, o analiză completă și edificatoare a victoriei jucătorilor români. Ei au reușit acest lucru spre cinstea lor, cucerind simpatiile publicului parizian, care la sfîrșitul disputei le mîngîia obrajii brăzdați de lacrimi, îi îmbrățișa și îi ovaționa cu căldură.

Avem convingerea că amatorii de handbal din București vor fi prezenți și ei mîine seara pe aeroportul Băneasa pentru a le transmite acolo aplauzele și urările pe care ei, sîntem siguri, le-ar fi dăruit cu generozitate aici în capitala Franței.

Drumul spre titlu, minut cu minut

La fluierul arbitrilor suedezi Thorild Janerstam și Lenart Larsson cele două finaliste au intrat în teren cu următoarele formații:

ROMÂNIA: Penu-Oțelea, Gruia, Chicid, Gațu, Guneș, Samungi.

R. D. GERMANA: Frieske-Langhof, Senger, Randt, Rost, Zimmermann, Zornack.

Lovitura de începere a aparținut românilor, iar Gruia ratează prima ocazie de a deschide scorul. Atacă echipa R. D. Germane, care-și pregătește cu multă atenție acțiunile și nu riscă nimic. Balonul circulă cu viteză de la un jucător la altul, cînd în fața porții noastre, cînd înaintea semicercului advers. Trec șase minute, dar tabela de marcaj rămîne imaculată. De la bun început sesizăm predilecția ambelor competitoare la titlul suprem pentru atacuri lungi avînd drept scop descoperirea punctelor slabe din fiecare apărare.

Primul gol al întîlnirii este înscris de Rost, la capătul unui asemenea atac prelungit: 1—0. Era minutul șapte și antrenorii noștri recomandă mult calm. Nu trec nici 60 de secunde, timp în care Chicid a pierdut o bună ocazie, și Senger majorează scorul în favoarea formației sale: 2—0. În minutul 10 — stupoare în Palais du Handball: tabela de marcaj indică scorul de 3—0 în favoarea adversarilor echipei române, în urma unei pătrunderi decise a lui Zimmermann. Jucătorii români nu-și pierd însă capul. Ei reiau întrecerea cu mai multă dîrzenie și Chicid pătrunde impetuos, trimițînd pentru prima oară mingea în plasa porții lui Frieske (1—3). Continuăm să atacăm și Gruia (min. 14) reduce din handicap: 2—3. Este rîndul adversarilor să asalteze poarta lui Penu. Apărătorul nostru salvează o situație critică, dar în min. 18

(Continuare în pag. a 4-a)

Noii campioni ai lumii la handbal

PRIMA ETAPĂ A RETURULUI FAVORABILĂ LIDERULUI: 2 PUNCTE AVANS PENTRU RAPID!

● Mare surpriză în derbyul codașelor ● Etapa scorurilor minime ● Victoria băcăuanilor — doză de încredere pentru meciul cu Arsenal ● Nici Dinamo București, nici F.C. Argeș, marile „urmăritoare", n-au reușit să cîștige puncte în deplasare!

CLASAMENT

1. Rapid	16	9	4	3	25—15 22
2. Univ. Craiova	16	7	6	3	23—17 20
3. Dinamo Buc.	16	9	1	6	30—20 19
4. F. C. Argeș	16	7	4	5	32—22 18
5. Jiul	16	8	2	6	22—22 18
6. Dinamo Bacău	16	7	4	5	24—26 18
7. Steaua	16	7	3	6	38—22 17
8. Steagul roșu	16	8	1	7	23—25 17
9. „U" Cluj	16	4	8	4	21—18 16
10. U.T.A.	16	7	2	7	23—25 16
11. Farul	16	7	2	7	20—23 16
12. Petrolul	16	5	4	7	16—19 14
13. Crișul	16	6	2	8	23—31 14
14. C.F.R.	16	5	3	8	14—26 13
15. Politehnica	16	4	2	10	17—22 10
16. A. S. Armata	16	3	2	11	12—30 8

REZULTATELE ETAPEI

Rapid — Politehnica 2—1 (1—0)
„U" Cluj — Univ. Craiova 1—1 (0—0)
Dinamo Bacău — U.T.A. 2—1 (1—0)
Jiul — Dinamo Buc. 1—0 (1—0)
Steaua — Petrolul 1—0 (1—0)
A.S. Armata — C.F.R. 0—1 (0—1)
Farul — Steagul roșu 0—0
Crișul — F.C. Argeș 2—1 (1—1)

ETAPA VIITOARE

(duminică, 15 martie)

Petrolul — Rapid (considerat de „Sportul" derbyul etapei); Univ. Craiova — Crișul (aminat). Dinamo Buc. — „U" Cluj; Politehnica — Farul; U.T.A. — Steaua; C.F.R. Cluj — Jiul; Steagul roșu — Dinamo Bacău; F.C. Argeș — A.S.A.

LOOPING

Start de mare asprime, ieri, în mini-returul campionatului. Nici una din echipe nu pare dispusă să aștepte după-amiezile blînde de iunie, după ce se va fi stins focul Mexicului.

Ieri, duelul prin corespondență Rapid — Dinamo a avut handicapul cerului de plumb. Cei 11 internaționali „brazilieni" au simțit, în mod firesc, looping-ul de la +60 la 0 grade, și astfel, concertul primei etape n-a mai avut soliștii cunoscuți.

Cu sau fără soliști, ieri am avut o etapă aspră. A.S.A. Tg. Mureș trăiește melancolia iluziilor pierdute. Argeșul, lansat furibund în marea aventură a tricourilor, acuză, pentru a nu știu cîta oară, embolia teribilă a ultimului minut. Atacul Farului, foarte productiv acasă, își contemplă neputința în fața aripilor de liliac ale lui Adamache. În sfîrșit, „U" Cluj simte tot mai mult frisonul interminabilelor sale meciuri egale, simptom de prematură bătrînețe sportivă...

A fost, într-adevăr, o etapă aspră.

Marele beneficiar e, desigur, Rapid care a avut avantajul unei programări adecvate momentului și șansa certă a unui cap neinspirat: cel al lui Ianul.

Marea învinsă a etapei este, desigur, A.S.A. Tg. Mureș, care plătește, probabil, în baza unei secrete legi a Echilibrului, pentru golul salutar al lui Badea, la Constanța, în poarta Progresului.

Între acești doi poli, lupta e la fel de aspră. Craiova continuă să uimească prin vitalitate, izbutind cu Dașcu și Donose mai mult decît izbutesc alții cu D-uri mai sonore... Steagul roșu pare să fi uitat vremea sumbră a duelurilor sale cu Gloria Bîrlad... Jiul contabilizează consecvent, făcînd să crească mereu cota acțiunilor „Ozon". Petrolul continuă să se închine Zeului remizei, dar o asemenea tactică te obligă să-l împiedici pe Pantea să zburde ca pe vremea WM-ului. ...Așadar, campionatul și-a reluat cursa. Lupta e dură. Pentru Dumitrache e, poate, mai greu decît pe Maracana. Pentru Sătmăreanu e, poate, mai complicat decît la Belo Horizonte. Tocmai de aceea, însă, e mai bine. Iată de ce aș vrea să cred că Neagu, care a sărit à la Eusebio după golul înscris în poarta lui Independiente, va ști să alunge fumul amăgitor al acelei clipe de neuitat.

Ioan CHIRILA

ECHILIBRU DE FORȚE, DAR FORȚE PRECARE...

STEAUA — PETROLUL 1—0 (1—0)

Stadionul Republicii, teren bun, timp friguros, spectatori: circa 10 000. A înscris Ștefănescu (min. 44).

STEAUA: Suciu 8 — Cristache 7, Sătmăreanu 7, Hălmăgeanu 7, Vigu 6, Dumitriu III 4 (min. 40 Negrea 6), Voinea 8, Pantea 5, Tătaru II 7, Ștefănescu 6, Creiniceanu 4.

PETROLUL: M. Ionescu 8 — Gruber 6, Bădin 4 (pentru faulturi repetate), Florea 7, Mocanu 6, Crîngașu 4, Iuhasz 5, Dincuță 7, Grozea 6, Cotigă 5 (min. 80 Sfiriogea), Moraru 8.

A arbitrat Al. Alexe (Rm. Vîlcea) ★★ (a apreciat greșit jocul cu corpul și la intercepție, n-a văzut hențuri și ofsaiduri) ajutat la linie, foarte slab, de I. Ciucă (Rm. Vîlcea) și I. Chilibar (Pitești).

Trofeul Petschowschi (pentru public): 9.

La tineret-rezerve: 0—0.

Înaintea începerii meciului, antrenorul ploieștean Cernăianu ne exprima temerile sale în ceea ce privește compartimentul ofensiv al echipei militare care, în perioada pregătitoare, se arătase necruțător, avînd un apetit pantagruelic, cu porții oscilînd între 5 și 10 goluri.

Iată, însă, că la sfîrșitul celor 90 de minute de joc, tabela de marcaj a indicat un scor minim (1—0) în favoarea Stelei și probabil că dacă singurul moment de decizie și inventivitate al atacului bucureștean (min. 44) n-ar fi găsit teren propice datorită plasamentului total defectuos al apărătorilor petroliști (Mocanu prea în față, lăsîndu-l nesupravegheat pe Pantea, Crîngașu, uitat pe undeva, la centru, în timp ce Tătaru intra nestingherit în posesia mingii, iar Bădin oscilînd în careul mic, între Voinea și Ștefănescu

Paul SLĂVESCU

(Continuare în pag. a 4-a)

AUR ȘI MÎNDRIE...

Parisul sportiv a aplaudat aseară, cu respect și admirație, spectacolul de gală oferit de tricolorii români, învingători — după o întrecere de un rar dramatism — în finala celui mai greu, celui mai puternic campionat mondial din întreaga istorie a handbalului.

La aceeași oră, în multe alte orașe ale lumii, peste tot acolo unde performanța sportivă este prețuită prin tot ce are frumos și de valoare, s-a vorbit, desigur, în aceleași cuvinte de cinstire, de numele handbaliștilor noștri, de acest strălucit succes al sportului românesc.

Dar la noi? Cine ar putea descrie tensiunea în care sute de mii de oameni, poate milioane, au urmărit, la radio sau pe ecranul televizorului, memorabila finală, prelungită pînă la limita maximă care se poate cere jucătorilor, dar și spectatorilor? Cuvintele nu trebuie frînte în clipa unei asemenea victorii. Pentru că elogiile sînt meritate. Tricolorii au fost admirabili, au luptat eroic, au făcut totul pentru onoarea handbalului și a sportului românesc. Li se cuvin, fără rezerve, laude, felicitări, gînduri de mulțumire și, la revenirea în țară, multe, multe flori, dintre cele mai frumoase, dintre cele mai prețioase. Pentru că ieri seară ei au cîștigat medalia de aur a campionilor mondiali și ne-au dat tuturor nu numai satisfacția unui succes de prestigiu, ci și sentimentul de mîndrie că printre ambasadorii sportului românesc îi avem pe acești tineri ce continuă tradiția durabilă a unor performanțe care au impus de mai mulți ani handbalul nostru în arena internațională.

Deci, aur și mîndrie...

Handbalul a învins. Nu este prima oară. Nu numai la băieți, ci și la fete. Nu numai la handbal în 7, ci și la cel în 11, care reunea, cu ani în urmă, elita acestui sport. Victoria de aseară înseamnă, prin aceasta, mai mult decît un succes izolat, decît o performanță singulară.

Handbalul românesc și-a demonstrat, astfel, constanța valorică pe care a impus-o de la primele afirmări internaționale. Este ceea ce se întîmplă în foarte puține sporturi și în aceste minute cînd toate gîndurile se îndreaptă, în primul rînd, spre Gruia, Gațu, Penu și spre ceilalți tricolori, ar trebui să reamintim că strălucirea atîtor medalii îi răsplătește deopotrivă pe toți cei care, de-a lungul anilor au muncit cu pasiune și pricepere pentru progresul general al handbalului, conducîndu-i destinele cu adevărată răspundere. Îi avem în vedere pe reputații tehnicieni ai handbalului nostru — aproape toți foști sportivi de valoare, pe inimoșii activiști ai federației de specialitate, pe toți antrenorii, profesorii de educație fizică, pe toți cei care au dăruit handbalului dragoste statornică și muncă neobosită.

Baza de masă a acestui sport, larga lui răspîndire în întreaga țară, se reflectă direct în aurul cucerit, ieri, în finala cu puternica echipă a R. D. Germane. Trebuie, deci, continuat și poate făcut mai mult pentru ca handbalul să devină unul dintre sporturile preferate ale tineretului nostru.

În loc de final al acestor prime impresii, să îndeplinim rugămintea profesorului Gheorghe Dobrică, primul din cele cîteva sute de mii de pasionați ai sportului, care ne-a cerut aseară să transmitem felicitări tricolorilor, adresate în numele celor 600 de elevi ai liceului agricol din Slatina.

Aur și mîndrie! Ecourile vor continua...

I. MITROFAN

Eugen Almer învingător la Praga

În concursul internațional de înot de la Praga (50 m), care reunește sportivi din R.D. Germană, Suedia, Cehoslovacia și România, tînărul **Eugen Almer** a realizat o frumoasă victorie în cursa de 200 m liber, pe care a cîștigat-o în 2:06,7. Alte rezultate:

100 m delfin (m): **Flockner** (R.D.G.) 62,9; **100 m liber** (f): Christine Kabelitz (R.D.G.) 64,6; **200 m spate** (m): Werner (R.D.G.) 2:18,5... 4. Z. Giurasa 2:23,4, 5. Gh. Lupu 2:25,0; **400 m liber** (f): C. Kabelitz 4:57,3.

Ieri, la Arad, s-au încheiat finalele campionatelor naționale de tenis de masă. Ultimele titluri au fost cucerite de: **MARIA ALEXANDRU** la simplu femei, **DORIN GIURGIUCĂ**, la simplu bărbați, **DOBOȘI—DUMITRIU**, la dublu bărbați.

Citiți în pag. a 2-a relatările trimisului nostru Constantin COMĂRNISCHI.

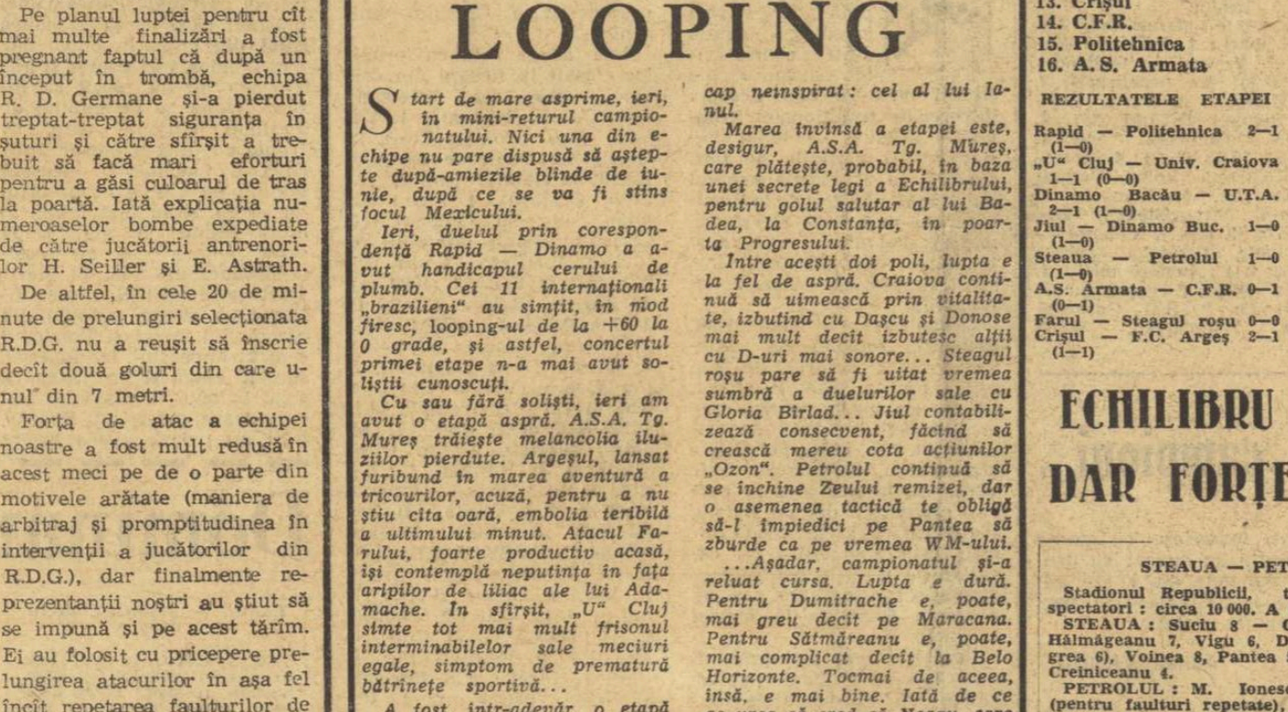

Voinea sare peste balon, Bădin și Mihai Ionescu se uluiesc, iar Ștefănescu introduce mingea în plasă: 1—0 pentru Steaua. Foto: THEO MAGARSCHI

MARIA ALEXANDRU — PENTRU A 8-A OARĂ CAMPIOANĂ A ROMÂNIEI

Celelalte titluri au fost cîștigate de Dorin Giurgiucă (C.S.M. Cluj) și Doboși-Dumitriu (C.S.M. Cluj, Politehnica București)

ARAD, 8 (*prin telefon, de la trimisul nostru*). Finalele ediției 1970 a campionatelor republicane individuale de tenis de masă s-au încheiat duminică la prînz. Noii campioni ai țării sînt, deci, cunoscuți : Maria Alexandru a cucerit 3 titluri, la simplu fete, dublu fete (împreună cu Eleonora Mihalca) și dublu mixt (în compania lui Sergiu Luchian), iar cînd nimeni nu se mai aștepta, iată că Dorin Giurgiucă reușește să intre și el în posesia mult rîvnitului titlu de campion. La dublu bărbați titlul a revenit cuplului Șerban Doboși — Silviu Dumitriu (C.S.M. Cluj, Politehnica București).

Interesant de reținut că 4 dintre cele 5 finale au luat sfîrșit cu scoruri identice : 3—0, și doar una singură, cea de simplu masculin (Giurgiucă — Doboși), s-a terminat la limită : 3—2. Ne vom opri asupra partidelor care au desemnat pe campionii României la probele de simplu.

În meciul decisiv, Maria Alexandru (Progresul Buc.) a întîlnit-o pe Eleonora Mihalca (Politehnica Timișoara). Ieșind învingătoare cu 3—0 (13, 11, 15), Maria și-a adăugat pe prestigioasa sa carte de vizită cel de al 8-lea titlu de campioană națională la simplu.

Fără a atinge o valoare deosebită, prima noastră jucătoare s-a detașat net de adversara ei, pe care a dominat-o de la un cap la altul al partidei. Am dori, însă, o Marie Alexandru mai agresivă, cu mai mult curaj în folosirea loviturilor de atac. Și acest îndemn nu ne-a fost sugerat numai de meciul cu Mihalca, ci și de semifinala cu reprezentanta Locomotivei București, Viorica Ivan. În ce o privește pe Mihalca, ea a obținut o victorie poate nescontată de mulți, dar pe deplin meritată, în dauna lui Carmen Crișan (C.S.M. Cluj). Învinsa a dovedit din nou că, pînă și în fața unei defensive mai puțin redutabile, se află în dificultate. Slaba comportare a mezinei echipei naționale are darul să surprindă acum, cu numai 3 săptămîni înaintea europenelor.

O prezență agreabilă a însemnat jocul Vioricăi Ivan, împotriva Magdalenei Lesai, ca și în compania Mariei Alexandru, eleva antrenorului Mircea Popescu a acționat cu vervă, realizînd o serie de lovituri frumoase. Din păcate, asemenea evoluții sînt destul de singulare.

Deși băieții nu concurează la campionatele continentale, meciurile celor mai buni au fost urmărite și ele cu interes. În principal, din cauza incertitudinilor care planau asupra învingătorului. Pînă la urmă, a izbindit Dorin Giurgiucă, într-o finală clujeană, celălalt protagonist fiind Șerban Doboși. Fostul senator de drept al reprezentativei țării a reușit să smulgă victoria la limită : 3—2 (20, —18, —14, 13, 19), după ce abia scăpase de la o înfrîngere sigură din partea lui Luchian (în semifinală).

Ultimul a avut mare avantaj în setul decisiv : 15—7 și 18—13, dar extrem de agitat, el a fost nevoit să se recunoască învins în cele din urmă. Titlul cîștigat de Giurgiucă reprezintă, fără îndoială, un succes important pentru el. Dar victoria lui de la Arad nu este rezultatul unei simțitoare creșteri valorice a învingătorului, ci ea se datorează mai mult slabului nivel al celorlalți competitori. O singură mențiune : jocul lui Naftali în meciul (pierdut) cu fostul campion al României Adalbert Rethi.

REZULTATE : *dublu băieți:* finală : Doboși, Dumitriu (C.S.M. Cluj, Politehnica Buc.) — Sîndeanu, Covaci (Progresul Buc., Voința Arad) 3—0 (17, 14, 15); *simplu fete*, turul II : Ivan — Lesai 3—2, *sferturi de finală :* Alexandru — Baciu 3—0, Ivan — Zaharia 3—0, Crișan — Babiciuc 3—0, Mihalca — Crejek 3—1 ; *semifinală :* Alexandru — Ivan 3—1, Mihalca — Crișan 3—1. *Simplu băieți, optimi :* Rethi — Naftali 3—2, Bozga — Ștelian 3—1, Giurgiucă — Ovanez 3—1, Gheorghiu — Covaci 3—0, Sîndeanu — Sentivani 3—2; *sferturi:* Luchian — Dumitriu 3—0, Doboși — Sîndeanu 3—1, Giurgiucă — Gheorghiu 3—0, Rethi — Bozga 3—1; *semifinale :* Doboși — Rethi 3—1, Giurgiucă — Luchian 3—2.

C. COMARNISCHI

FALSA ALERTĂ A DINAMOVIȘTILOR

În sala din șoseaua Ștefan cel Mare s-au întîlnit duminică, în cadrul primei etape a campionatului național pe echipe, boxerii de la Dinamo și Oțelul Galați. Contrar așteptărilor, gălățenii s-au prezentat pe ring cu o garnitură foarte anemică, neputînd rezista puternicei formații bucureștene, care a învins cu un scor categoric : 20—2.

Singura victorie a oaspeților a fost realizată de cocoșul Ion Glăvan, care l-a trimis de două ori la podea pe I. Găureanu (Dinamo). Sesizind situația grea a elevului lor, antrenorii dinamoviști au cerut abandonul. La cat. muscă s-au întîlnit foștii colegi de sală Vasile Ivan (Dinamo) și Iuga Pascale (Oțelul). Gălățeanul a atacat furibund, lovind mult cu croșee, însă Ivan a răspuns prin directe de dreapta care au temperat zelul adversarului. Deși a fost numărat în rundul II, Ivan, datorită unei evoluții mai bune în ultima repriză, a obținut decizia. O excelentă comportare a avut Paul Dobrescu (Dinamo). Lovind din toate pozițiile și mișcîndu-se în permanență, bucureșteanul l-a dominat clar pe tînărul și curajosul său adversar Gheorghe Tănase. Fiind trimis de două ori la podea, Tănase se afla într-o situație dificilă. Proaspătul posesor al ecusonului A.I.B.A., arbitrul Ali Rișat, a sesizat dificultățile prin care trecea gălățeanul și a oprit meciul, declarîndu-l învingător prin abandon pe Dobrescu. La ușoară, Calistrat Cuțov s-a jucat două reprize cu Ion Radu (Oțelul), dar în ultima nu a mai avut această posibilitate deoarece antrenorul gălățean, sesizînd diferența de clasă dintre cei doi pugiliști, și-a abandonat elevul. Ion Gyorffi (Dinamo) a întîlnit în Nicolae Petruța un adversar extrem de rezistent. Ultimul a recepționat atît de multe lovituri încît altul în locul său ar fi stat mai mult la podea. Cu toate acestea, el a terminat meciul în picioare. Celelalte rezultate : cat. semimuscă : Dinu Giugea (Dinamo) b.p. Filip Momoiu (Oțelul) ; cat. pană : Ștefan Hîrșu (Dinamo) înv. ab. II Manea Oprea (Oțelul) ; cat. semimijlocie : Constantin Ghiță (Dinamo) b.p. Mircea Slăvescu (Oțelul) ; cat. mijlocie : Ion Olteanu (Dinamo) b.p. Vasile Buti (Oțelul) ; cat. semigrea : Marin Constantinescu (Dinamo) b.p. Nicolae Manița (Oțelul) ; cat. grea : Ion Alexe (Dinamo) înv. ab. II Teodor Circioran (Oțelul).

Paul IOVAN

Z. OPRIȚESCU 56.9 LA 100 M LIBER

Într-un concurs de înot desfășurat la Cluj, Zeno Oprițescu (16 ani) a înotat distanța de 100 m liber în 56.9 — nou record național de juniori.

REZULTATELE ETAPEI I A CAMPIONATULUI REPUBLICAN PE ECHIPE

Sîmbătă și duminică, în 8 orașe, s-au disputat primele întîlniri dintre echipele înscrise în campionatul pe echipe. Iată rezultatele înregistrate :

DIVIZIA A

Seria I : Dinamo București — Oțelul Galați 20—2 ;

Seria a II-a : Steaua București — Metalul București 16—6 ; Farul Constanța — Progresul Brăila 16—6.

DIVIZIA B

Seria I : C.S. Baia Mare — U.M. Timișoara 11—5 ; C.S.M. Reșița — Motorul Arad 14—6.

Seria a II-a : Muscelul Cîmpulung — Ind. sîrmei C. Turzii 20—2 ; Dinamo Brașov — A.S.A. Cluj 15—7.

Seria a III-a : C.S.M. + Voința Cluj — Voința Satu Mare 19—3 ;

Seria a IV-a : Metalul Plopeni — Voința + Rapid Buc. 11—11.

ȘTAFETELE U.R.S.S. ȘI POLONIEI ÎNVINGĂTOARE ÎN CONCURSUL DE BIATLON AL SPERANȚELOR OLIMPICE

POIANA BRAȘOV, 8 (**prin telefon, de la trimisul nostru**). Stratul de zăpadă căzută în cursul nopții de sîmbătă spre duminică a răsturnat toate „calculele" privind ceruirea schiurilor și a provocat aminarea cu o jumătate de oră a concursului internațional de biatlon, timp în care antrenorii au ras ceara veche (pregătită pentru zăpadă înghețată) și au așternut un strat nou. Primul schimb a fost cel mai echilibrat și ne-a dat speranțe în ocuparea unui loc onorabil la categoria juniorilor de 20 de ani. În disputa directă cu campionul mondial Buranov, Gîrniță a parcurs traseul într-un timp mai bun decît al rivalului său și a predat primul ștafeta coechipierului său Voicu. Din păcate, însă, atît acesta, cît și al treilea schimb, Vestea, au tras inadmisibil de imprecis, fiind penalizați cu 7 și respectiv 8 ture, determinante în clasarea ștafetei României pe locul 4. La fel de slab s-au comportat la tragere și juniorii de 19 ani ai României care, din cauza celor 20 de ture de penalizare, nu s-au putut clasa decît tot pe locul 4. La fața locului s-a căutat o explicație a acestei imprecizii prin faptul că armele au fost reglate sîmbătă, cînd bătea vîntul. Cum, însă, și biatloniștii clasați pe locurile fruntașe au efectuat reglarea în aceeași zi, credem că motivarea antrenorilor români este o simplă scuză care ascunde defecțiuni mai grave în activitatea de pregătire a tinerilor noștri biatloniști.

Văzînd că sportivii noștri pierd, treptat dar... sigur, teren, fiecare tragere aducîndu-ne tot atîtea dezamăgiri, ne-am îndreptat atenția asupra ștafetelor care se luptau pentru primele locuri. Și am avut prilejul să urmărim o întrecere pasionantă, de valoare ridicată, atît datorită excelentei pregătiri manifestată la fond, cît și siguranței cu care Bogdanov, Stopka, Karpiel, Hartung ș.a. au spart discurile. În final, victoria a revenit, așa cum era de așteptat, selecționatei U.R.S.S., la juniori mari, în vreme ce în disputa juniorilor mici succesul a surîs biatloniștilor polonezi, impresionanți în primul rînd prin precizia tirului.

Clasamente : **ștafeta 3x7,5 km juniori mari :** 1. U.R.S.S. (Buranov, Vingris, Bogdanov) 1h 46:30 (8 ture penalizare), 2. R.D. Germană (Mühlig, Harting, Höhpel) 1h 54:05 (14), 3. Polonia (Obrochta, Stopka, Karpiel) 1h 54:40 (8), 4. România I (Gîrniță, Voicu, Vestea) 1h 57:02 (16), 5. România II (Crăciun, Tîrgovișteanu, Mitru) 2h 05:45 (22), 6. Cehoslovacia (Janic, Lavlecka, Zabac) 2h 07:52 (11) ; **juniori mici :** 1. Polonia (Piton, Zieba, Szpunar) 1h 48:51 (5), 2. R.D. Germană (Hesse, Hansjürgen, Wolf) 1h 49:01 (8), 3. U.R.S.S. (Blums, Silnuk, Ceaurs) 1h 49:10 (7), 4. România I (Cristoloveanu, Tudor, Dihoi) 2h 04:38 (20), 5. România II (Macovei, Andrei, Catrici) 2h 07:19 (15), 6. Bulgaria (Ștefanov, Nedkov, Steilev) 2h 09:45 (11).

D. STANCULESCU

ULTIMELE RESTANȚE DIN TOAMNĂ

Ieri s-au disputat ultimele restanțe din turul diviziei A. Iată rezultatele înregistrate și cîteva amănunte.

DINAMO — FARUL CONSTANȚA 3—3 (3—0). Meciul a început în nota de dominare a gazdelor, care au reușit cîteva acțiuni frumoase, greu stopate de apărarea constănțenilor. În min. 18 arbitrul l-a eliminat pe Florescu (Dinamo) pentru lovirea intenționată a adversarului. Totuși, partida a continuat să marcheze o ușoară superioritate a dinamoviștilor, care au și deschis scorul în min. 20 (Nica drop-goal). Din acest moment, însă, jocul a căzut în anonimat, greșelile de tehnică făcîndu-și adesea loc în acțiunile ambelor formații. Liniile de treisferturi au jucat mediocru, iar grămezile ordonate și aruncările de la tușe s-au succedat aproape în fiecare minut. Situația s-a menținut pînă aproximativ în min. 65, cînd constănțenii și-au amintit că... știu să joace „la mînă", construind cîteva acțiuni frumoase care au și adus în min. 73 egalitatea pe tabela de marcaj (Zamfirescu — o splendidă încercare). Meciul a fost bine arbitrat de T. Nasta. Nu aceeași pare a fi fost și părerea antrenorului formației bucureștene, D. Ionescu, care, după ce că a țipat mai tot timpul la elevii săi, în final a țipat și la arbitru, căruia i-a recomandat înscrierea la un curs de... alfabetizare. (**Fl. Sandu** — coresp.)

ȘTIINȚA PETROȘANI — VULCAN BUCUREȘTI 6—5 (3—5). Pe un teren desfundat, meciul s-a desfășurat sub semnul luptei pentru punctele puse în joc, fără a atinge nivelul tehnic scontat. Ușoara superioritate a studenților pe înaintare a fost exprimată de scorul final. Au înscris Crăciunescu (l. p.) și Boldescu (înc.) pentru Știința, respectiv Florescu (înc.) și Briceag (tr.) pentru bucureșteni. A arbitrat bine dr. G. Eftimescu. (**T. Cornea** — coresp.).

AGRONOMIA CLUJ — GRIVIȚA ROȘIE BUCUREȘTI 3—18 (0—5). Joc frumos, cu faze spectaculoase reușite de ambele formații, în care victoria le-a revenit perfect meritat oaspeților. Au înscris Irimescu (3 tr.), Pop (2 înc.), Miclescu (înc.) și Herseny (înc.) pentru Grivița Roșie, respectiv Balint (l. p.) pentru Agronomia. A arbitrat bine V. Cișmaș. (**N. Todoran** — coresp.)

UNIVERSITATEA TIMIȘOARA — POLITEHNICA IAȘI 8—0 (5—0). Au înscris Vlad (înc.), Răscanu (înc.) și Duța (tr.). A arbitrat bine Șt. Cristea. (**P. Arcan** — coresp. princ.).

fotbal

CÎND FIECARE MINUT PARE O VEȘNICIE !

JIUL — DINAMO BUCUREȘTI 1—0 (1—0)

PETROȘANI, 8 (prin telefon, de la trimisul nostru). **Stadion Jiul ; teren moale, dificil ; timp ideal de joc ; spectatori aproximativ 7 000 ; a înscris Naidin (min. 41).**

JIUL : Stan 8 — Talpai 8, Georgevici 7, Georgescu 7, M. Popescu 9, R. Popa 7 (min. 73 Sandu), Marinescu 6 (min. 75 — Stocker 7), Peronescu 9, Cotormani 8, I. Constantin 8, Naidin 6.

DINAMO : Coman 9 — Ștefan 8, Nunweiller IV 8, Dinu 6, Deleanu 5, Ghergheli 5, Nunweiller VI 8, Pircălab 7 (min. 65 — Doru Popescu 7), Both 4 (min. 46 — Sălceanu 7), Dumitrache 6, Lucescu 9.

A arbitrat Nicolae Rainea (Birlad) ★★★★★, ajutat bine la linie de Ov. Turcitu (Galați) și Ioan Radu (Birlad).

Trofeul Petschowschi (pentru public) : 10.

La tineret-rezerve : Jiul — Dinamo București 0—2 (0—1)

Simpla citire, pe foaia de arbitraj, a numelor jucătorilor dinamoviști — fotbaliști cu ilustre cărți de vizită prezentate pe marile stadioane ale lumii — era de natură să sperie modesta echipă din Valea Jiului, inimoasă dar cu veleități limitate. După cum s-a văzut, cei pe care i-a speriat jocul au fost... dinamoviștii, care au abordat partida cu timiditatea unei formații neexperimentate, aflată în situația de a se apăra în fața unei echipe puternice. Este drept, însă, că, în repriza întîi a partidei consumate, astăzi, la Petroșani, Jiul s-a arătat o echipă solidă, echilibrată, care a controlat jocul, nu o dată, cu dezinvoltură.

Localnicii au fost pe punctul de a deschide scorul chiar în primul minut de joc, dar Cotormani a ratat ocazia. În continuare, atacul minerilor asaltează poarta adversă, susținut fiind, în primul rînd, de Peronescu, o flacără vie la cei 34 de ani ai săi, și apoi de Ion Constantin, ambițios, tenace, agresiv.

În această parte a jocului, Dinamo n-a făcut altceva decît să aștepte scurgerea timpului și greșeala adversarului, însuși Dumitrache — speranța nr. 1 a atacului bucureștean, — jucînd reținut, fără decizia-i caracteristică, ratînd de altfel și o situație excepțională, la o centrare ideală, „servită" de Lucescu.

Consultînd, după meci, carnetul de notițe, acesta ne-a confirmat că în primele 45 de minute, bucureștenii — nu-i de crezut, dar acesta-i adevărul ! — n-au tras nici un șut la poarta lui Stan...

Jiul a fost tot timpul în vervă în prima jumătate de oră, realizînd faze interesante și apoi golul care avea să-i aducă o victorie meritată, dar apărată cu disperare după pauză. După o fază în care Ștefan a salvat de pe linia porții — unii spectatori au reclamat gol, dar mingea se oprise în noroiul din fața porții — Peronescu centrează și *Naidin* reia cu capul în plasă : 1—0.

Repriza a doua este pasionantă. După un început echilibrat, în care cele două echipe se află, rînd pe rînd, în atac, bucureștenii pun stăpînire pe joc, în fața unui adversar ale cărui forțe fizice — solicitate și de un teren care seamănă cu o arătură de primăvară — sînt în scădere. Timp de 20 de minute, la poarta Jiului este o presiune extraordinară, care înghețată inimile suporterilor. Se înregistrează atac după atac, corner după corner, centrare după centrare, dar golul nu vine, deși Radu Nunweiller are o nouă mare ocazie, în min. 62.

Jiul se apără cu dinții, uneori la întîmplare, dar finalul care se apropie reaprinde speranțele jucătorilor localnici. În ultimele 10 minute încercuirea dinamovistă slăbește, și — în ciuda eforturilor pe care continuă să le depună, parcă de unul singur, Lucescu — tabela de marcaj nu mai poate fi schimbată.

Jack BERARIU

CINE SE APĂRĂ... CÎȘTIGĂ

De la bun început careul oaspeților a fost teatrul unei teribile aglomerări, mureșenii căutînd să spargă zidul ce se sprijinea pe umerii solizi ai „bătrînului" Soos. Dar pe măsură ce minutele treceau s-a văzut că nu va fi ușor ca mingea să pătrundă în plasa porții clujene. Gazdele atacau furibund, dar pripit, fără legătură și, de regulă, după 2—3 pase atacurile lor lipsite de vlagă și claritate se spărgeau de meterezele apărării clujene. Caniaro s-a străduit să manevreze mai lucid pe aripa dreaptă și de fapt el a fost singurul care a pus probleme mai serioase ceferiștilor. Din păcate baloanele teleghidate de către Caniaro în careul oaspeților n-au găsit parteneri de nădejde nici în Trăznea, nici în Naghi și nici în Makai (exasperant de slab).

La reluare, jucătorii de la A.S.A. Tg. Mureș, mustruluiți zdravăn la vestiar de antrenorul Bone, au supus minute întregi „betonul" clujean unei presiuni care părea să aducă golul din clipă în clipă, dar nici Dondoș, nici Ciutac și nici Trăznea nu au reușit să înscrie. După 20 de minute de tensiune, clujenii, care, în frunte cu tînărul portar Mărculescu (debutant), făcuseră minuni de vitejie în propriul lor careu, și-au luat inima în dinți ieșind la atac. După două tentative, ei au reușit să producă, în min. 73, șocul fatal gazdelor : Soo s-a infiltrat pe stînga, scăpînd din escorta lui Solosi și Dondoș a centrat impecabil, iar *Ionescu*, singur, singurel în careu, a fixat balonul în plasa lui Bai cu un șut magistral. Spectatorii au primit într-o tăcere de gheață acest... cadou neașteptat care a sporit deruta în rîndurile echipei mureșene. Apărătorii au fost nevoiți să depună eforturi evidente pentru a face față noilor atacuri inițiate de Soo, Ionescu și Petrescu. Apoi mureșenii s-au smuls din letargie căutînd cu disperare să egaleze, Caniaro a tras formidabil, în min. 82, de la numai 7 m, dar portarul Mărculescu n-a putut fi învins nici de astă dată. Imediat Dodu a ratat de la 10 m făcînd să se prăbușească astfel ultimele speranțe ale spectatorilor mureșeni, care, deziluzionați, începuseră de mult să părăsească tribunele.

Iată-ne deci în fața unei victorii a tenacității clujenilor, dîrji în apărare și inspirați pe contraatac.

George MIHALACHE

A.S.A. TG. MUREȘ — C.F.R. CLUJ 0—1 (0—0)

TG. MUREȘ, 8 (prin telefon de la trimisul nostru) **Stadion 23 August, timp excelent, teren moale, spectatori 10 000. A înscris Ionescu (min. 73).**

A.S.A. : Bai 6 — Șleam 7, Solosi 6, Dondoș 6, Hajnal 7, Siko 6, Ciutac 4 (min. 65 — Dodu), Caniaro 7, Naghi 4, Trăznea 5, Makai 4.

C.F.R. : Mărculescu 9 — Soos 9 — Costea 7, Dragomir 8, Cojocaru 8, Roman 6, Țegean 7, Vișan 5 (min. 46 — Silnicel 7), — Soo 7, Ionescu 7, Petrescu 8.

A arbitrat Cornel Nițescu (Sibiu) ★★★★★, ajutat la tușă de Gh. Popovici (Buc.) și Gr. Birsan (Galați).

Trofeul Petschowschi (pentru public) : 7 (s-a aruncat cu o piatră în teren).

La tineret-rezerve : A.S.A. Tg. Mureș — C.F.R. Cluj 2—1 (1—1).

Pe un traseu ideal

Selecția alergătorilor români în vederea Crosului Balcanic

Au mai rămas doar puține zile pînă la startul crosului, prima dintre competițiile balcanice ale anului 1970. De data aceasta întrecerile tradiționalei competiții atletice pe teren variat vor fi găzduite de țara noastră, la 21 martie urmînd să-și măsoare forțele la București cei mai buni alergători, seniori și juniori, senioare și junioare din Bulgaria, Grecia, Iugoslavia, Turcia și România.

Organizatoarea competiției, Federația română de atletism, după căutări de mai multe luni a găsit, în sfîrșit, un traseu ideal, pentru care ar putea fi invidiată de oricare alt for care pregătește asemenea concursuri. Este vorba de traseul ales în parcul castelului de la Buftea, inaugurat ieri, în mod oficial, prin competiția cu caracter de selecție pentru formarea echipelor care vor reprezenta România la Crosul Balcanic.

La selecție au fost prezenți numeroși alergători și alergătoare din principalele orașe atletice ale țării. Concursurile au evidențiat, în general, forma bună a unora dintre atleți și îndrituiesc speranța într-o comportare frumoasă și la apropiatele întreceri ale alergătorilor din Balcani, comportare care să ne facă să uităm insuccesul aproape total de la ediția precedentă a Crosului Balcanic.

Iată acum ordinea primilor clasați la fiecare din cele cinci curse ale selecției : JUNIOARE (1000 m) : 1. Valeria Ban (Voința Cluj), 2. Gherghina Iordache (Metalul Buc.), 3. Natalia Andrei (Atletul Craiova), 4. Elena Sălăjan (Șc. Sp. Oradea), 5. Cornelia Holub (Metalul), 6. Rodica Jurchescu (Polit. Timișoara); JUNIORI (4000 m): 1. Florea Șandru (Metalul), 2. Ion Negară (CSM Iași), 3. Miron Ciacoi (Metalul), 4. Cornel Dima (Metalul), 5. Ion Baciu (Voința Cluj), 6. Gh. Mușat (Petrolul Pl.) ; TINERET (6000 m) : 1. Al. Grosu (Rapid), 2. Ion Dima (Steaua), 3. Herman Mathes (CAU), 4. Mircea Ionescu (CAU), 5. Vasile Bichea (Steaua), 6. Luca Voichin (Steaua) ; SENIOARE (2000 m) : 1. Elisabeta Baciu (CAU), 2. Viorica Gabor (CAU), 3. Rafira Fița (Lic. 2. Galați), 4. Ana Iacob (CSM Cluj), 5. Ana Pavel (Petrolul Pl.), 6. Viorica Negoi (CS Pitești) ; SENIORI (10 000 m) : 1. Ion Rusnac (Steaua), 2. Orvin Scheible (Rapid), 3. Ilie Cioca (Dinamo), 4. Nicolae Mustață (Dinamo), 5. Cătălin Andreica (Steaua), 6. Stelian Marcu (Steaua).

Romeo VILARA

Dinamoviștii și-au amintit că sînt campioni...

...și ne-au oferit ieri dimineață, împreună cu ambițioșii lor adversari, studenții Politehnicii București, o partidă de zile mari. Minute în șir am aplaudat, cînd la un panou, cînd la celălalt, acțiuni de mare spectacol în care jucătorii ambelor echipe au făcut adevărată risipă de energie pentru a-și pune în valoare calitățile tehnico-tactice, și, sinceri să fim, am regretat mult atunci cînd fluierul final al arbitrilor D. Crăciun și I. Balas a tăiat brusc elanul celor două echipe dezlănțuite.

Dinamoviștii și-au luat din primele minute rolul în serios, punctînd îndeosebi prin Cernea, dar nu au putut să se desprindă deoarece triunghiul advers Georgescu-Popa-Troacă, de la o etapă la alta într-o continuă ascensiune, a dominat lupta sub panouri fiind greu de contracarat. La sfîrșitul primei reprize, studenții dețineau un avantaj de 4 puncte (40—36) și lăsau impresia că vor repeta figura de duminica trecută, cînd au întrecut fără drept de apel pe liderul campionatului. După reluare însă, campionii nu s-au mai arătat dispuși să facă prea mari concesii și în min. 25 au realizat breack-ul decisiv. Radu Diaconescu într-o excelentă dispoziție de joc (ah, ce valoare poate avea acest jucător cînd își lasă nervii la vestiar și se concentrează exclusiv asupra partidei) a oferit un veritabil show — așa cum numai el știe s-o facă — paralizînd pur și simplu, prin cele 34 de puncte, întregul sistem defensiv advers. Nu este mai puțin adevărat că în minutele care au urmat întreaga formație dinamovistă, în frunte cu căpitanul ei, Mihai Albu, a jucat numai pentru Diaconescu, care a concretizat, cu subtilitatea și finețea-i cunoscute, atac după atac înclinînd definitiv balanța întrecerii în favoarea echipei sale, învingătoare cu 95—86 (36—40).

UNDE ESTE POLITEHNICA DE ALTĂDATĂ ?...

Derbyul eternelor rivale ale campionatului feminin, Rapid și Politehnica București, a avut o desfășurare cu totul surprinzătoare. Neînvinse în acest campionat, baschetbalistele Politehnicii ar fi putut lua — în cazul unei noi victorii — o opțiune definitivă pentru titlul pus în joc. Nu a fost cazul însă, deoarece feroviarele au jucat ca la carte, dînd o lecție severă mai tinerelor lor adversare. Și prin victoria realizată — 70—55 (31—24) — de elevele prof. S. Ferencz campionatul ia o nouă turnură, amînînd verdictul pînă la desfășurarea turneului final.

Spre surprinderea celor prezenți ieri în sala Floreasca, echipa care și-a impus ritmul cel mai convenabil de joc a fost Rapid. Feroviarele și-au pregătit cu multă răbdare acțiunile ofensive, iar Octavia Bițu a dominat net lupta la panou. Incapabile minute în șir de a da o replică pe măsura așteptărilor din partea unei echipe ce se confundă cu osatura selecționatei naționale, baschetbalistele Politehnicii București au greșit pase în șir, au aruncat la coș ca niște începătoare, fiind astfel o pradă facilă în fața Rapidului. Învingătoarele nu au realizat lucruri iesite din comun, dar ca niște meseriașe cu multă experiență au sesizat cu ușurință punctele slabe ale adversarelor, ținîndu-le în permanență la respect.

Adrian VASILIU

UNIVERSITATEA CLUJ — VOINȚA BRAȘOV (f) 46—71 (18—38). Victorie clară a brașovencelor în fața unei formații care a jucat modest. (*P. Radvani* — coresp.) ; I.E.F.S. — I.C.H.F. (m) 70—89 (33—43). Avînd în Niculescu un excelent coordonator, jucătorii de la I.C.H.F. au învins pe merit o echipă care a acționat dezordonat și a avut mari carențe în apărare. I.E.F.S. — PROGRESUL BUCUREȘTI (f) 51—38 (22—19). Studentele au jucat mai bine sub panou și au avut o mai mare precizie în aruncările de la semidistanță. (*F. Sandu* — coresp.) ; POLITEHNICA BRAȘOV — UNIVERSITATEA CLUJ (m) 72—70 (38—29). Victorie la limită în urma unei partide aprig disputate cu un final pasionant (*C. Gruia* — coresp. principal) : RAPID — UNIVERSITATEA TIMIȘOARA (m) 72—78 (38—38). După o repriză echilibrată, oaspeții — cu Viciu excelent realizator — au obținut a doua victorie consecutivă în Capitală ; STEAUA — VOINȚA (m) 73—61 (42—36). Succes facil al militarilor, superiori din toate punctele de vedere (*P. Peană* — coresp.) ; POLITEHNICA GALAȚI — COMERȚUL TG. MUREȘ (m) 97—74 (43—29) ; CRIȘUL ORADEA — A.S.A. CLUJ (f) 53—54 (27—25, 50—50) ; MUREȘUL TG. MUREȘ — CONSTRUCTORUL BUCUREȘTI (f) 55—47 (27—27).

Lauri pentru tinerii patinatori

BEATRICE HUȘTIU ȘI GHEORGHE FAZEKAS ȘI-AU PĂSTRAT TITLURILE DE CAMPIONI

A doua zi a întrecerilor pentru campionatele republicane de patinaj artistic a adus decizia finală în categoriile de seniori. La capătul spectaculoaselor lor evoluții din cadrul probei de figuri libere, tinerii campioni de anul trecut au rămas în posesia titlurilor. Ei și-au majorat avansul de puncte deținut după figurile obligatorii, obținînd un succes deplin. În vizibil progres s-a arătat Gheorghe Fazekas (note între 4,9 și 5,2), care calităților sale de stil și ținută le adaugă acum o remarcabilă viteză în execuție. Un plus față de sezonul trecut prezintă de asemenea Sandu Dragoș și brașoveanul Czeisner. La fete, Beatrice Huștiu (note 5,0 — 5,2) s-a situat în fruntea unui lot valoros, dintre care o mențiune se cuvine și frumoasei evoluții a Rodicăi Didă, promovată pe locul trei. La perechi, Letiția Păcuraru și Dan Săveanu își păstrează și ei titlul, patinînd cu grație și o mai bună sincronizare a mișcărilor.

Iată clasamentele finale : **Fete** 1. Beatrice Huștiu (Dinamo) 1870,6 p; 2. Elena Moiș (I.E.F.S.) 1813,7 p; 3. Rodica Didă (I.E.F.S.) 1739,6 p; 4. Doina Ghișerel (Șc. sp. 2) 1666,5 p; 5. Constanța Ionescu (Constructorul) 1570,0 p **Băieți** 1. Gheorghe Fazekaș (Dinamo) 1862,9 p; 2. Marcel Comanici (I.E.F.S.) 1646,7 p; 3. Dragoș Sandu (Constr.) 1640,6 p; 4. Dezideriu Czeisner (Petrolul Brașov) 1567,8 p; 5. Eugen Tăujan (I.E.F.S.) 1457,7 p. **Perechi** 1. Letiția Păcuraru — Dan Săveanu (I.E.F.S.) 256,4 p; 2. Daniela Popescu — Marian Chiosea (Dinamo) 241,9 p.

Azi după amiază, vom cunoaște și pe campionii categoriilor de juniori. După proba obligatorie, conduc O. Goga (I.E.F.S.) și Doina Mitricică (Șc. sp. 2) la juniori mari, iar la cei mici — Dănuț Panait (Constr.) și Gabriela Voica (A.S.C P.M.B.). Întrecerile continuă, pentru proba de figuri libere, de la ora 16, la patinoarul acoperit „23 August".

Radu VOIA

Dominare sterilă

FARUL — STEAGUL ROȘU 0—0

CONSTANȚA, 8 (prin telefon, de la trimisul nostru). **Stadion „1 Mai". Teren denivelat. Timp noros și frig. Spectatori circa 9 000.**

FARUL : Ștefănescu 8 — Antonescu 7, Stoica 7, Mareș 7, Pleșa 7, Tănase 8, Constantinescu 8, Sasu 6 (Sorin Avram, min. 70), D. Popescu 8, Tufan 7, Kallo 7.

STEAGUL ROȘU : Adamache 9 — Ivăncescu 8, Jenei 6, Olteanu 7, Rusu 7, Jamaischi 7, Kadar 6, Necula 6, Balint 6, Pescaru 6, Drăgoi 5.

A arbitrat Nicolae Petriceanu ★★★★★, ajutat bine la linie de R. Stincan și E. Martin (toți din București).

Trofeul Petschowschi (pentru public) : 8.

La tineret-rezerve : Farul — Steagul roșu 1—1 (0—1).

Înaintea partidei, în tabăra oaspeților domnea incertitudinea în ceea ce privește alcătuirea liniei de atac. Două din piesele de bază ale atacului brașovean încă nu aveau avizul mediculuI. De altfel, Györfi rămăsese acasă. Cu mulți mijlocași de meserie, „11"-le brașovean a adoptat o tactică defensivă care le-a adus un nesperat punct. După cum a început partida, sperăm că nivelul jocului va satisface pe spectatorii prezenți la acest meci. Dar fazele rapide și spectaculoase au fost create numai în primele 10 minute ale partidei cînd, atît linia de înaintare a Farului, cît și cea brașoveană au pus la încercare vigilența portarilor Adamache și, respectiv, Ștefănescu. Apoi, ritmul de joc a scăzut, fotbaliștii ambelor echipe punînd accentul pe lungi și dîrze dispute pentru balon la mijlocul terenului.

În ultimul sfert al primei reprize, combatanții și-au reamintit faptul că pot crea faze frumoase. În min. 30, 32, 34, 38, 44, constănțenii au fost la un pas de a deschide scorul, însă, Sasu (de 3 ori) și Kallo în penultimul minut au șutat slab, permițîndu-i lui Adamache să rețină balonul.

După pauză, acțiunile ofensive au avut un singur sens, către poarta lui Adamache. Constănțenii au șutat mult și din toate pozițiile însă, astăzi, Adamache a fost în formă, reținînd sau respingînd baloanele trimise de înaintașii Farului. În această parte a meciului, Tufan, Sasu, Kallo și Sorin Avram au ratat nenumărate ocazii, una mai clară decît alta. Așa s-a întîmplat în min. 52, cînd Sasu, din careu, a centrat balonul la Tufan și acesta, la numai 2 m de linia porții, a ridicat mingea peste poartă ! După două minute, Adamache s-a remarcat, din nou, respingînd balonul expediat cu multă precizie de Tănase. În aceste 45 de minute, brașovenii au trecut doar de cîteva ori linia de centru dar, aproape de fiecare dată contraatacurile lor au produs panică. Unul dintre aceste contraatacuri, cel din min. 69, inițiat de Pescaru, care a pasat lui Necula, a făcut șah-mat apărarea constănțeană și doar o fericită intervenție în extremis, cu piciorul, a portarului constănțean Ștefănescu a clarificat această situație critică.

Pompiliu VINTILA

ECHIPA ETAPEI

ADAMACHE

NICULESCU SOOS BÎTLAN M. POPESCU (JIUL)

TĂNASE DUMITRU

PERONESCU E. DEMBROVSCHI KUN II LUCESCU

VICTORIE FĂRĂ PREA MARI EFORTURI...

După cîteva minute de studiu, dinamoviștii băcăuani se instalează cu toată echipa în terenul advers, căutînd să lichideze conturile cu textiliștii chiar din startul partidei. Emerich Dembrovschi iese în evidență prin ușurința cu care se deplasează pe ambele laturi ale terenului, fiind mereu prezent și în fața porții lui Gornea. În min. 6, el croșetează cu eleganță trei adversari și din colțul careului de 16 m centrează pe jos în urmă. Apărarea arădenilor, surprinsă de această schimbare de joc, nu mai poate interveni, iar Vătafu, venit în viteză din spate, preia puternic de la 25 m pe jos, în colțul lung al porții lui Gornea. Prins pe picior greșit, fostul portar al naționalei nu mai poate interveni, primind un gol parabil. Peste un minut, E. Dembrovschi scapă singur, după ce fusese faultat de Lereter, dar arbitrul Petre Sotir fluierase înainte. A fost o fază tipică, care cerea aplicarea legii avantajului, dar graba arbitrului i-a privat pe dinamoviști de un gol aproape sigur. Băcăuanii continuă să domine, dîndu-i posibilitate lui Gornea să se remarce. Dar, aproape orice contraatac al textiliștilor creează panică în șubreda apărare dinamovistă, al cărei fundaș stînga, Kiss, a constituit al 12-lea jucător al adversarilor. Pînă la pauză, arădenii au de 2—3 ori posibilitatea să egaleze, dar Domide (min. 30), Moț (min. 31 și 43) ratează din situații extrem de favorabile.

La reluare, textiliștii intră hotărîți să schimbe soarta partidei și sînt gata s-o facă în min. 49, cînd Domide șterge bara exterioară printr-un șut din întoarcere. Moț ratează altă ocazie în min. 52. Spectatorii sînt cu sufletul la gură, dar E. Dembrovschi, luînd o acțiune pe cont propriu, reușește să scoată coechipierii din situația critică în care se aflau, înscriind un gol de o rară frumusețe. U.T.A. nu cedează nici la 2—0 și după o nouă ratare a lui Domide (min. 70), O. Dembrovschi reușește să reducă din handicap în min. 80 : 2—1 pentru Dinamo Bacău. Din acest moment, băcăuanii pun stăpînire pe joc, terminînd partida cu multă ușurință.

Carențele arătate astăzi (n.r. ieri) de apărarea dinamovistă trebuie să dea de gîndit antrenorului Valeriu Neagu pentru meciul de miercuri, cu Arsenal. Ce e drept, ei nu au forțat în această partidă, poate tocmai gîndindu-se că miercuri îi așteaptă un meci greu care le va solicita multă rezervă de energie. Dar, oricum...

Dan VLAD

DINAMO BACĂU — U.T.A. 2—1 (1—0)

MOINEȘTI, 8 (prin telefon, de la trimisul nostru). Stadion Petrolul, teren bun, timp friguros, spectatori circa 5 000. Au înscris Vătafu (min. 6), E. Dembrovschi (min. 65) și, respectiv, O. Dembrovschi (min. 80).

DINAMO BACĂU : Ghiță 7 — Comănescu 6, Nedelcu 7, Velicu 6, Kiss 4 (min. 75 David), Vătafu 7, Duțan 7, Pană 7, E. Dembrovschi 8, Ene Daniel 8, Tr. Popescu 5 (min. 68 Neumayer 7).

U.T.A. : Gornea 7 — Birău 7, Lereter 6, Pojoni 6, Brosovschi 7, Petescu 7, Axente 6 (min. 47 Sima 7), Moț 7 (min. 84 Bacoș), Domide 8, O. Dembrovschi 7, Florian Dumitrescu 6.

A arbitrat Petre Sotir (Mediaș) ★★★★, ajutat la linie de V. Cioc (Mediaș) și A. Tudor (Sibiu).

Trofeul Petschowschi (pentru public) : 9.

La tineret-rezerve : Dinamo Bacău — U.T.A. 1—1 (0—0).

RAPID — POLITEHNICA IAȘI 2—1 (1—0)

Stadion Giulești, teren bun, timp rece, 12 000 spectatori. Au înscris : Ianul (autogol — min. 23), Codreanu (min. 61), respectiv Cuperman (min. 70).

RAPID : Răducanu 8 — Ștefan 7, Lupescu 7, Dan 7, Greavu 7, Angelescu 7, Dumitru 8, Năsturescu 6, Șfraț 7, Neagu 7, Codreanu 8.

POLITEHNICA : Constantinescu 7 — Pal 6, Ianul 4, Alecu 7, Bomilă 6, Contardo 6, Lupulescu 5, Marica 7, Cuperman 7, Moldoveanu 4 (min. 60 — Goleac), Simionaș 6.

A arbitrat Șt. Birăescu ★★★, ajutat de G. Blau și I. Boroș, toți din Timișoara.

Trofeul Petschowschi (pentru public) : 5.

La tineret-rezerve : Rapid — Politehnica 0—0.

UN MECI DOMINAT DE AUTOGOLUL LUI IANUL...

Știm că la prima etapă nu trebuie să avem pretenții prea mari. Știm, de asemenea, că Rapid a avut echipa împărțită în două în această iarnă, ceea ce în nici un caz nu i-a priit la capitolul organizare. Dar... Dar, există prea mulți „dar" în virtutea cărora ne așteptam totuși la altceva de la liderul campionatului. Nu-i mai enumerăm. Iubitorii fotbalului românesc cunosc virtuțile potențiale ale team-ului giulețean. Ieri, nu le-a arătat. Cîte o sclipire rară ! Cîte o secvență izolată, înecată într-un joc cenușiu, de hărțuială, cu zeci de faulturi fluierate de un arbitru încadrat perfect în nota jocului... În fine. Să trecem la ce a fost de apreciat în meciul de pe Giulești și, mai ales, la ce ar fi putut să fie dacă n-ar fi intervenit în joc un important moment psihologic care a restructurat la un moment dat totul : și fizionomia partidei și atitudinea celor două echipe.

Meciul a avut un început destul de promițător. Rapid, viu aclamată în deschidere de o tribună sensibilă la orice... gest al lui Răducanu, a abordat partida în stil de echipă vedetă (în sensul bun) : circulație-șnur de balon, devieri surprinzătoare, ruperi de ritm explozive, două cornere în primul minut... constrînsă la apărare, echipa ieșeană a căutat — și a reușit — în această perioadă să-și păstreze sîngele rece, ieșind destul de elegant din „clinciuri" periculoase. Între minutele 10—20, chiar, jocul se prezenta ca un duet de calitate, prestația ambelor combatante ridicîndu-se la o notabilă stachetă calitativă. A venit însă minutul 23 : **lovitură liberă de la circa 35 m executată de Dumitru, o reluare cu capul a lui... Ianul și balonul intră în colțul porții lui Constantinescu (stupefiat), a cărui reacție este tardivă și ineficace. Așadar, 1—0 pentru Rapid, dintr-o fază banală și stupidă !** Consecințele acestui gol ? Pe de o parte — avîntul ieșenilor scade, echilibrul lor psihologic fiind vizibil zdruncinat. Pe de altă parte — Rapid, lansată, inițial, de acest cadou, începe să „se joace", sacrificînd, progresiv, de dragul unor artificii, fotbalul adevărat pe care spectatorii îl așteaptă cu răbdare.

Repriza a doua nu aduce nimic deosebit. Poate, doar, înmulțirea faulturilor. Lupulescu este (în min. 58) autorul unui asemenea gest — îl calcă pe picior pe Lupescu, căzut la pămînt — și arbitrul îl elimină. Proteste, tîrguieli, întreruperea jocului. În atmosfera confuză care urmează eliminării fotbalistului ieșean, Codreanu reușește, în min. 61, un superb voleu, de la circa 18 m, la care portarul Constantinescu nu schițează nici un gest. 2—0. Vor face rapidiștii scor ? Există toate condițiile. Dar, nu ! În inferioritate numerică, ieșenii atacă cu nădejde și reușesc să marcheze grație... faultului în careu al lui Năsturescu, care-l seceră pe Alecu. Cuperman execută impecabil penaltyul și este 2—1. Pînă la sfîrșitul jocului — un ultim moment antifotbal : eliminarea lui Năsturescu pentru lovirea adversarului. Cam acesta a fost meciul. Înclinăm să credem că autogolul lui Ianul a avut o incidență nefericită asupra desfășurării ulterioare a partidei, influențînd negativ evoluția ambelor echipe.

Marius POPESCU

Ianul a reluat imparabil, cu capul, în poarta colegului său Constantinescu și... 1—0 pentru Rapid (fază din meciul Rapid — Politehnica Iași)

VICTORIE SMULSĂ ÎN MIN. 89!

Știm, această iarnă a fost tare capricioasă. La Oradea și Pitești (și nu numai aici) a nins, a burnițat, a plouat, apoi a luat-o de la capăt. În orașul de pe Criș, sîmbătă a plouat torențial. Ni se va spune — poate — că n-au fost condiții optime de pregătire. Știm ! Dar, zău, acest meci a fost prea departe de ceea ce se aștepta de la Crișul pe teren propriu și de la F.C. Argeș, o echipă cu pretenții la primul loc.

Meciul a debutat cu două-trei minute liniștite, de joc la mijlocul terenului, unde nimeni nu se suspecta. Abia în min. 3, Niculescu boxează o minge periculoasă, dar Kassai, peste o fracțiune de secundă, cu un șut slab, imprecis, risipește ocazia. Oaspeții, mai rutinați, mai stăpîni pe ei, pasează calm, mai precis, acoperă terenul și vin mai des spre buturile localnicilor. Echipa lui Dobrin deschide scorul neașteptat de repede. În min. 8, la un corner, balonul respins ajunge la Radu, acesta centrează și **Dobrin** reia (cu efect, dar moale) de la 6—7 metri pe lîngă derutații Catona și E. Naghi. Minutele următoare evidențiază subtilele driblinguri ale lui Jercan și jocul slab al apărării gazdă (îndeosebi Sătmăreanu, E. Naghi, Dărăban). După aceea, într-o perioadă de ușoară dominare a oaspeților, ocaziile se succed : min. 15 — Prepurgel, min. 25 — Nuțu, min. 29 — Roșu, care scapă de la 4 m o bună ocazie de a majora scorul.

Dar iată, min. 31 aduce egalarea : Kun II, subtil, pătrunde pe stînga, intră în careu. Olteanu atacă prin alunecare, ratează intercepția cu piciorul, dar oprește mingea cu mîna de sprijin : 11 m, just acordat de arbitru. **Popovici** execută slab, dar înscrie. Pînă la pauză mai ratează Popovici (min. 33, cînd trage de la 8 m în portar) și Arnoțchi în min. 41.

La reluare, 10—15 minute sînt... plate. După un fault asupra lui Dărăban (min. 60), jocul se înnăsprește, Crișul atacă mai insistent și nu va ceda inițiativa pînă la sfîrșit. F.C. Argeș pare mulțumită de acest 1—1 și nu mai dă replica așteptată. Crișul are ocazii de a înscrie (Dărăban — min. 70, Kun II — min. 74, E. Naghi — min. 81 — șut în bară, din lovitură liberă de la 17 m), dar scorul rămîne egal. Piteștenii răspund în atac prin Jercan (două șuturi în min. 72 și 73) și fundașul Pigulea (min. 78). Cînd scorul părea a fi fixat la 1—1, în min. 89 **Arnoțchi** (pînă atunci simplu spectator) primește o pasă de la Dărăban, execută o întoarcere de 180 de grade și, de la 14—15 metri, șutează (din unghi) cu boltă pe lîngă Niculescu, venit în întîmpinare, mingea lovește stîlpul din stînga și se oprește în plasă. Deci, 2—1. F.C. Argeș prea s-a lăsat dominată ultimele 35—40 de minute și cît ar fi jucat de bine Niculescu și Olteanu nu se putea realiza mai mult. Poate doar cu un pic de șansă !

Era să uităm : spectatorii au mai cerut vreo două penalty-uri. Nu e chiar așa !

Constantin ALEXE

CRIȘUL — F.C. ARGEȘ 2—1 (1—1)

ORADEA, 8 (prin telefon, de la trimisul nostru). Stadionul Crișul ; timp frumos ; teren bun ; spectatori aproximativ 7 000. Au marcat : Dobrin (min. 8), Popovici (min. 31, din 11 m), Arnoțchi (min. 89).

CRIȘUL : Catona 7 — Sătmăreanu 5, Sărac 7, E. Naghi 6, Popovici 8, Al. Naghi 7 (min. 83 Balogh), Dărăban 5, Kassai 5 (min. 63 Ceran 6), Arnoțchi 5, Kun II 8, Cociș 6.

F.C. ARGEȘ : Niculescu 8 — Pigulea 6, Olteanu 8, Vlad 5, Ivan II 5, Prepurgel 6, Nuțu 7, Radu 5 (min. 72 Cîrstea 5), Roșu 6, Dobrin 7, Jercan 6.

A arbitrat A. Bentu ★★★★★, ajutat la linie de M. Niță și M. Ciru (toți din București).

Trofeul Petschowschi (pentru public) : 8.

La tineret-rezerve : Crișul — F.C. Argeș 3—1 (0—1).

ECHILIBRU DE FORȚE, DAR FORȚE PRECARE...

(Urmare din pag. 1)

nescu) ar fi sosit pauza binefăcătoare și Mihai Ionescu ar fi putut păstra imaculată plasa nouă a porții sale.

Dar, vorba ceea, n-a fost să fie așa și Tătaru a făcut un pas-doi, l-a lansat pe Pantea în adîncime, acesta a preluat balonul și din marginea careului de 16 m a centrat la semiînălțime, în ciuda opoziției lui Mocanu repliat în disperare dar și în... întîrziere. În careul mic — Voinea și Ștefănescu, supravegheați de la distanță de Bădin. Primul sare peste minge, păcălindu-l nu numai pe fundașul Petrolului ci și pe Mihai Ionescu, așa încît lui Ștefănescu nu-i rămîne decît să introducă mingea în gol : 1—0.

Precizam mai sus că această fază a consemnat singurul moment de decizie și eficacitate al atacanților militari, întrucît acțiunea din min. 14, cînd Creiniceanu, preluînd mingea în urma unei intercepții nesigure a lui Mihai Ionescu, în loc să șuteze în poarta goală a centrat (sau cumva în intenția lui a fost, totuși, șutul, greșind direcția ?) iar Tătaru n-a ajuns la balon, putea la fel de bine să aducă deschiderea scorului, ca și cea din min. 16 cînd Voinea, excelent intercalat în atac — singurul jucător cu clarviziune din cvintetul ofensiv militar — trimite, totuși, mingea cu capul în portarul advers de la numai 3 metri !

Petrolul a început bine meciul, ieșind calm din apărare, cu mingi trimise lung la avanposturi (Grozea, Cotigă), cu Moraru aripă falsă, prodigios între cele două careuri. Echipa oaspete a stăpînit mijlocul terenului în prima jumătate de oră pentru că și linia mediană militară nu-și găsea locul (Dumitriu III era în contratimp), iar Sătmăreanu, deși fundaș central, în virtutea obișnuinței postului său, se deplasa spre zona fundașului dreapta. În acest interval (min. 26) Moraru șutează de la 30 de metri și mingea sare periculos și ciudat din pămînt, în fața lui Suciu, depășindu-l, dar ocolind și poarta, de puțin. Atunci însă cînd Tătaru, Voinea și Ștefănescu au început să pistoneze pe centru, Bădin n-a mai putut face față decît prin faulturi repetate, iar Cringașu, străin pe post de mijlocaș, nu și-a îndeplinit sarcina de acoperire. Jocul s-a echilibrat treptat, Steaua continuînd să mizeze pe jocul combinativ, iar Petrolul pe contraatac. Ambele orientări, însă, fără rezultat. Expresia acestei diviziuni sînt fazele din min. 60, cînd Steaua a țesut o broderie de pase (Voinea — Creiniceanu — Tătaru, șut, ricoșeu la Voinea, centrare la Ștefănescu și șut afară) și min. 77 cînd Grozea, lansat în careul advers, nu poate reține balonul, fiind deposedat în extremis de Hălmăgeanu.

Singura calitate a acestei partide oarecare a fost echilibrul de forțe, dar dacă ne gîndim cît de precare s-au dovedit aceste forțe și aceasta dobîndește un semn de întrebare. Chiar dacă e început de sezon.

CUPON DE CONCURS

C.M. FOTBAL

Numele și prenumele : . . . . . .

. . . . . .

Adresa : . . . . . .

. . . . . .

1. CE ECHIPE VOR OBȚINE CALIFICAREA PENTRU SFERTURILE DE FINALA (reamintim : din fiecare grupă se califică primele DOUĂ CLASATE) ?

GRUPA A . . . . . .

GRUPA B . . . . . .

GRUPA C . . . . . .

GRUPA D . . . . . .

2. CE ECHIPA VA CIȘTIGA CAMPIONATUL MONDIAL?

. . . . . .

PRONOSPORT

AȘA ARATĂ O VARIANTĂ CU 13 REZULTATE EXACTE LA CONCURSUL NR. 10 ETAPA DIN 8 MARTIE 1970

I.	Steaua — Petrolul	1
II.	Jiul — Dinamo Buc.	1
III.	Farul — Steagul roșu	x
IV.	Crișul — F.C. Argeș	1
V.	ASA Tg. M. — CFR Cluj	2
VI.	Brescia — Sampdoria	x
VII.	Bari — Torino	2
VIII.	Fiorentina — Bologna	1
IX.	Juventus — Napoli	1
X.	Lanerossi — Lazio	anulat
XI.	Milan — Internazionale	2
XII.	Roma — Cagliari	x
XIII.	Palermo — Verona	1

Meciul X fiind anulat, conform regulamentului toate variantele primesc rezultat exact.

Fond de premii : 323 295 lei.

Plata premiilor :

în Capitală : începînd de miercuri 11 martie a.c. pînă la 11 aprilie 1970 ;

în țară : începînd de simbătă 14 martie 1970, pînă la 11 aprilie 1970.

PREMIILE CONCURSULUI PRONOSPORT C.M. HOCHEI DIN 25 FEBRUARIE 1970

CATEGORIA I : (13 rezultate) 0,20 variante a 5 428 lei ;

CATEGORIA a II-a : (12 rezultate) 16 40 variante a 784 lei ;

CATEGORIA a III-a : (11 rezultate) 205,90 variante a 85 lei.

ÎN EXCLUSIVITATE PENTRU SPORTUL

BENVENUTI un artist al ringului

Pe ringurile de la București și Cluj — Din nou, campion european — Începe ploaia ofertelor — Fascinația aurului... olimpic — Disciplină militară și discipline sportive — „Am fost comandantul lui Benvenuti"

Caruselul timpului continuă să se învîrtească... 1958... 1959... Iar Nino se menține în aceeași postură de invidiat : mereu călare pe situație. 17 întîlniri în 1958, toate cîștigate de el... Alte 15 meciuri, în 1959, care înseamnă tot atîtea victorii. „Are rutină bălatul" — au spus unii. Dar la Nino era vorba de ceva mai mult. El răspundea cu entuziasm chemării care începuse să-l poarte pe multe din ringurile Europei. Către sfîrșitul anului 1958, Nino Benvenuti a susținut două întîlniri și în România : la București a boxat cu Șerbu Neacșu pe care l-a învins la puncte și la Cluj cu Ștefan Cojan care a fost scos din luptă în repriza a II-a.

Între timp, viitorul campion mondial al mijlocilor reușise să-și adjudece al doilea titlu de campion european, de data aceasta pe ringul de la Lucerna (Elveția) întrecînd rînd pe rînd pe belgianul Van Waelvelde, finlandezul Backman, scoțianul Fisher, în semifinale pe iugoslavul Jakovlevici, iar în finală, pe puternicul pugilist polonez Dampc.

Marșul triumfal al lui Benvenuti nu mai era propriu zis un marș, ci o adevărată avalanșă care mătură totul în calea sa. Acest lucru îl știau foarte bine conducătorii de „grajduri" profesioniste și îl asaltează zilnic pe Benvenuti cu oferte care mai de care mai ispititoare.

„Este adevărat — spune Nino — succesele mele în rîndurile amatorilor au stîrnit curînd interesul unor promotori din boxul profesionist. Mai ales după ce am cucerit și al doilea titlu de campion european, în Elveția, a început să plouă cu oferte. Erau și multe și ademenitoare. Dar ce puteam face ? Regulamentul după care se conduce boxul amator în Italia interzice trecerea la profesionism în cei doi ani care preced o ediție a Jocurilor Olimpice. Nu puteam, așadar, să trec în rîndul profesioniștilor Și nu mi-ar fi stricat, pe atunci, niște bănuți. Dar nici nu am regretat prea mult, că am continuat să-mi măsor forțele cu amatorii. Îmi dădeam seama că am șanse mari să cuceresc un titlu de campion olimpic. Și cum noi, italienii, sîntem niște sentimentali, punem înaintea unui contract avantajos satisfacția pe care ne-ar putea-o da o medalie olimpică de aur.

În ceea ce mă privește, pot spune că nu am avut sentimentul unei renunțări. Mirajul titlului olimpic — mai ales că Jocurile se desfășurau în țara noastră — era pentru mine mai presus de orice. Trebuie să spun — cu toată sinceritatea — că dacă în timpul acela s-ar fi pus problema să aleg între amatorism și profesionism aș fi rămas amator, atît de mult mă fascina aurul... olimpic. Am izbutit să-l cuceresc și pun chiar și acum titlul olimpic deasupra titlului mondial la categoria mijlocie pentru care atîția oameni din lumea careului magic mă invidiază... Îmi amintesc că, atunci

„Cînd am sosit acasă și i-am arătat Giulianei medalia mea de aur, eram atît de mîndru..."

cînd am sosit acasă și i-am arătat Giulianei medalia mea de aur, eram atît de mîndru încît mă comparam, în mintea mea, cu un viteaz cavaler medieval, care, pentru o floare sau numai pentru batista celei adorate, era în stare să lupte pînă la moarte.

Discuția noastră ne-a dus cu un an înainte. Dar să vedem totuși ce s-a întîmplat în viața și în cariera lui Benvenuti în lunile care au precedat Jocurile Olimpice de la Roma.

Anul olimpiadei romane l-a văzut pe Benvenuti urcînd de 8 ori pe ring pentru întîlniri cu caracter pregătitor și coborînd învingător de tot atîtea ori. Nino își făcea pe atunci stagiul militar și ca toți sportivii cu oarecare faimă se afla la S.M.E.F. Inițiale misterioase pentru cititorii români dar numai pentru foarte scurt timp. S.M.E.F. înseamnă Școala Militară de Educație Fizică, al cărei sediu se află într-un admirabil complex de instalații sportive și clădiri, la Orvieto, o localitate aflată la numai 80 km de Roma. Așa cum spuneam, aici își făceau stagiul militar o mulțime de sportivi cu renume care pe lîngă instrucție și disciplina militară se ocupau — și încă destul de mult — și cu... disciplinele lor sportive. Benvenuti — și nu numai el (vom spune îndată cine) — se afla, din punct de vedere sportiv, sub comanda lui Natale Rea, acest antrenor fără pereche care, de ani de zile, îi pregătește pe cei mai talentați pugiliști amatori ai Italiei. La Orvieto, Benvenuti — și cu el și alți azzurri care aveau să ajungă în finalele celei mai mănoase olimpiade cu care se poate lăuda boxul italian — au făcut un stagiu de pregătire asiduă, într-un climat sever, inflexibil, poate chiar dur.

Am ținut să ascultăm și pe comandantul de atunci al S.M.E.F.-ului, un om în măsură să ne ofere o părere competentă asupra personalității viitorului campion olimpic. Este vorba despre generalul Nicola Sanicola, pe atunci colonel de Bersaglieri. Să-l ascultăm ! Este părerea unui mare pasionat al sportului, pe care numai cariera militară l-a împiedicat să obțină rezultate și recorduri de certă valoare.

„Consider un mare noroc faptul că am condus S.M.E.F. în epoca aceea. Și cred că mi-am făcut datoria în cel mai scrupulos mod. Pe atunci se aflau la noi, în afară de Benvenuti, Musso și De Piccoli, deci încă doi boxeri care au cucerit medalii de aur la Jocurile Olimpice din 1960, fără să mai pun la socoteală alți sportivi valoroși pe care însă nu-i voi mai aminti pentru că nu e cazul acum. Despre Benvenuti vă pot spune că era la fel de conștiincios și ca ostaș și ca sportiv ; în ambele ipostaze, el își îndeplinea obligațiile cu o seriozitate, cu o rîvnă care nu puteau să nu ducă la un rezultat de răsunet. Așa s-a și întîmplat. Și acum pot spune cu mîndrie : am fost comandantul lui Benvenuti, al unei unități care s-a acoperit de glorie în luptele pașnice pentru medaliile olimpice. Tot atunci au mai dobîndit medalii de aur De Piccoli la categoria grea, Musso la categoria pană (i s-a și spus „pana de aur"), iar medalii de argint Lopopolo, la „ușoară" și Bossi la categoria mijlocie. Dumneata ai făcut războiul, așa că știi ce a însemnat el pentru noi : ani lungi de sacrificii și de amărăciuni. Ei bine, pot spune că la Roma, în 1960, toate acestea mi-au fost răscumpărate de succesele „băieților" mei. De cîte ori mă gîndesc la ei, la faptul că le-am fost comandant, simt, parcă, o căldură în inimă. Nu-i puțin lucru...".

Cesare TRENTINI

(va urma)

ROMÂNIA — campioană mondială la handbal

Drumul spre titlu

(Urmare din pag. 1)

nu mai poate para șutul aceluiași Zimmermann : 2—4.

Lupta în teren devine din ce în ce mai îndîrjită. Gruia, extrem de serios păzit, nu-și poate plasa obișnuitele sale lovituri ca din tun. Echipa noastră are și superioritate numerică (Langhof eliminat pentru două minute), dar nu reușește să concretizeze. Abia în min. 25, la un fault grosolan asupra lui Gațu, Popescu transformă un penalti : 3—4 Mica dar inimoasa noastră galerie din tribună scandează: EGALAREA, EGALAREA! Gruia pătrunde, trage sec, rată ; după o nouă intervenție magistrală a lui Cornel Penu, neobositul Zimmermann se infiltrează din nou la semicerc și conferă echipei sale avantaj de un gol la mijlocul partidei : 4—5 în min. 29.

Pauza s-a dovedit un sfetnic bun pentru tricolori care-și regrupează rîndurile în apărare, deși echipa R.D. Germane, simțind gustul victoriei, atacă furtunos. Românii reușesc totuși să egaleze din nou ; exact ca în prima repriză, Ghicid își asumă răspunderea unui șut de la semidistanță, făcînd inutil plonjonul lui Frieske : 5—5 (min. 32). Dar, parcă este un făcut. De cestei finale și unele din micile lor greșeli trebuie scuzate.

Adversarii noștri preiau din nou conducerea, la capătul unui șut-bombă al lui Peter Randt (6—5). Dar, egalarea survine într-un moment cînd formația R. D. Germane avea doar 5 jucători de cîmp: Guneș, aflat în poziție de extremă, a șutat prin evitare : 6—6, în min. 37. Același Randt redeșteaptă speranțele echipei sale printr-o aruncare care l-a prins pe picior greșit pe Penu : 6—7 în min. 39. Neliniște în tabăra noastră, pentru că Gruia este deseori în imposibilitate de a

Gabriel Chicid a pătruns impetuos și va șuta pe lîngă Frieske cel de-al 5-lea gol al formației române

dar arbitrul Janerstam îi anulează golul, acordînd o nouă lovitură de la 7 metri, pe care Popescu o execută la fel de precis și...egalitate : 4—4. Bucuria jucătorilor noștri a fost însă de scurtă durată, deoarece Cezar Nica, care-l înlocuia cîteva momente pe Gruia, a șutat surprinzător de la mare distanță și 10—9. Succesul nostru începea să se profileze în aceste minute în care spectatorii urmăreau cu sufletul la gură deznodămîntul acestei pasionante finale, dar adversarii forțează egalarea. Este evident însă că nervii încep să-i trădeze și teama exprimată prin neasumarea răspunderii unui șut decisiv își pune amprenta pe acțiunile lor. Încă 90 de secunde de joc ! Chicid este eliminat și echipa noastră rămîne cu 5 jucători de cîmp. Totuși, ea rezistă cu brio, iar Penu blochează un șut al lui Rost. Este rîndul tricolorilor să atace într-un moment cînd acele ceasornicelor mai indicau doar 35 de secunde. Presing advers, dar Gruia își face loc la semicerc. Ar fi putut să țină balonul (mai erau doar 20 de secunde), dar a preferat să tragă. Inspirat, Frieske a reținut balonul și l-a lansat aproape milimetric pe Senger într-un contraatac fulgerător ce avea să restabilească din nou egalitatea. Handbaliștii nostri au avut posibilitatea să încheie ostilitățile fără marile emoții din prelungiri. Doar 20 de secunde îi despărțeau de titlul suprem. Și totuși 10—10, scor ce a necesitat două prelungiri de cîte 10 minute.

Este greu să vă descriu tensiunea de pe teren, ajunsă aproape de paroxism. Fiecare echipă angajată total în această finală, fără precedent ca dramatism (mulți martori oculari mi-au declarat că a fost mult superioară celei din 1961, de la Dortmund), își juca ultima carte. Orice greșeală putea să coste infinit de mult, iar un gol marcat cîntărea imens. Am avut însă încredere în tăria reprezentanților noștri, în puterea lor de mobilizare și de concentrare. Gruia înscrie (11—10) dar replica adversă este promptă și Petzold egalează din 7 metri : (11—11). 7 000 de spectatori urmăresc cu înfrigurare această pasionantă încleștare de forțe a celor mai bune echipe de handbal din lume. În a doua prelungire povestea se repetă. Gațu, veritabil spiriduș, fentează o dată, de două ori, plonjează literalmente în semicerc și marchează : 12—11. Sportivii din R. D. Germană nu depun însă armele. Penu intervine miraculos la o lovitură a lui Zimmermann, dar nu poate opri șutul lui Randt : 12—12 în min. 72. Emoțiile sînt tot mai vizibile pe fața finaliștilor. Românii beneficiază de o lovitură de la 7 metri. Popescu, accidentat, nu putea intra în teren, nimeni nu-și asumă răspunderea șutului. Va încerca totuși Guneș, dar mingea va fi blocată de Frieske, care în acest meci a apărat excepțional. Atacuri din ce în ce mai prelungite cînd la o poartă, cînd la alta. În sală este un adevărat vacarm. Jucătorii parcă nici nu-și mai pot asculta răsuflarea. Și în acest final impresionant Gruia reușește să spargă puternica blocadă adversă, obligîndu-l pe Frieske să scoată balonul din poartă pentru a 13-a oară.

Ultimele 5 minute, minute care parcă nu se mai încheiau. Echipa R. D. Germane atacă, dar nimeni nu are curajul să arunce la poartă. Este rîndul românilor să treacă la ofensivă, dar mingea se pierde cu prea mare ușurință. Și din nou ei suportă asaltul advers. Penu respinge într-o situație critică ; apoi tot el intervine magistral la șutul lui Senger. Mai sînt trei minute, două minute, dar băieții rezistă eroic. Încă 90 de secunde și Chicid este eliminat din joc. Echipa noastră are un om mai puțin în teren, dar brațele jucătorilor ridică un adevărat zid în fața impetuoșilor atacanți adverși. Încă 60 de secunde, 45 de secunde. Rost șutează și Penu reține. A mai rămas doar jumătate de minut și românii pornesc în atac. Mingea zboară de la Goran la Oțelea, apoi la Gațu, care începe să danseze în dribling printre apărătorii adverși, iar sirena finală vestind marea victorie a culorilor noastre îi găsește pe acești adevărați eroi în atac la poarta lui Frieske. Este 13—12 și ROMÂNIA cucerește pentru a 3-a oară titlul suprem.

ÎN VESTIARUL CAMPIONILOR MONDIALI

Ca să putem pătrunde în vestiarul handbaliștilor români a trebuit să ducem o luptă titanică cu admiratorii lor din Paris. Zeci de tineri înarmați cu programe și „Bic-uri" în mînă au luat cu asalt ușile păzite de polițiști. Sînt colecționarii de autografe, iubitori ai sportului Glasuri acum răgușite strigă numele lui Gruia, Oțelea, Samungi, Gunesch, Gațu și ale celorlalți eroi ai acestei finale. Ajungem la campionii mondiali aproape dezbrăcați și cu nasturii rupți. Băieții noștri sînt muți de fericire. Bucuria victoriei a șters aproape complet de pe fețele lor oboseala celor 80 de minute infernale. Nervii, însă, mai puțin concesivi decît mușchii își cer drepturile : curg lacrimile și nimeni nu mai încearcă să le oprească.

Gruia, marele Gruia, cel mai mare handbalist al tuturor timpurilor cum l-au denumit străinii, plînge ca un copil. Nu mai poate uita greșeala din min. 60, cînd a pierdut o minge care ne putea costa titlul mondial. Stă îmbrățișat cu Oțelea și plîng amîndoi ... „iertați-mă băieți ... iertați-mă" — sînt singurele cuvinte pe care le mai poate pronunța. Dar cine se mai gîndește acum la greșeala lui? Succesul este atît de mare și nimeni nu poate uita că Gruia a înscris în acest campionat mondial 30 de goluri — fiind la un singur punct de titlul de golgeter cucerit de sovieticul Maximov.

Cei mai tineri din echipă rîd fericiți și au niște priviri pline de uimire. Încă nu-și dau seama cît de mare este victoria noastră. Chicidt, excelent în această finală, încearcă să-l liniștească pe căpitanul echipei Cornel Oțelea care nu-și poate stăpîni lacrimile.

Cînd antrenorii Nedef, Trofin și Vlase au intrat în vestiar, băieții i-au primit ca pe niște ... tovarăși de suferință, acum de bucurie, care au luptat secundă cu secundă alături de toată echipa. Cuvintele sînt puține. Învelișul lor nu poate îmbrăca marea bucurie a handbaliștilor români pentru a treia oară campioni mondiali. Oricui încerci să-i ceri o declarație îți răspunde stereotip : „Sîntem extrem, extrem de fericiți". Sîntem siguri că tot așa reacționează toți sportivii din țara noastră.

Turneul internațional de handbal feminin de la Berlin a fost cîștigat de echipa R.D. Germane

Finala turneului internațional de handbal feminin organizat de forul de specialitate din R. D. Germană în cinstea zilei de 8 Martie s-a desfășurat între echipele R.D. Germane (A) și Iugoslaviei. Formația țării gazdă a învins cu 9—6 (6—2). Au marcat : Czeluk (5), Janker (2), Braun (1) și Hochmuth (1) pentru R. D. Germană. Knejevici (3), Karabatici (1), Blaevici (1) și Georgevici (1) pentru Iugoslavia. Au arbitrat Orosz și Nemek (Cehoslovacia). Formația învingătoare a dominat categoric în repriza întîi și s-a lăsat egalată, în ceea ce privește jocul și perioadele de dominare în partea a doua a întîlnirii.

În finala pentru locurile 5—6 Polonia a învins Bulgaria cu 13—12 (6—6), în finala pentru locurile 3—4 Cehoslovacia a dispus de Danemarca cu 14—9 (8—6).

Pentru locurile 7—8 s-au întîlnit echipele României și R. D. Germane (B). Victoria a revenit, cu 13—10 (6—5), handbalistelor românce.

În ziarul de mîine — relatarea trimisului nostru special la Berlin, Hristache NAUM.

S-A AMÎNAT MECIUL „URTAIN" — WEILAND

La 13 martie urma să aibă loc în Spania, la Valencia, meciul de box dintre vestgermanul Peter Weiland (deținătorul centurii) și spaniolul José Manuel Iribarné „Urtain", pentru titlul european la categoria grea. Deoarece „Urtain" s-a accidentat la antrenamente, partida a fost amînată pentru data de 3 aprilie.

În lumea sportului alb

Cupa „Rothmans", desfășurată pe teren acoperit la Londra, i-a revenit americanului Riessen, care l-a învins în finală cu 6—4, 6—2 pe australianul Rosewall. În finala probei de dublu, perechea Riessen (S.U.A.)—Okker (Olanda) a dispus cu 6—3, 13—11, 9—11, 2—6, 7—5 de australienii Laver—Davidson.

★

La Hampton (Virginia), în semifinale, Smith (S.U.A.) l-a eliminat cu 6—3, 6—3, 6—3 pe compatriotul său Richey, iar Koch (Brazilia) a cîștigat cu 4—6, 10—8, 4—6, 6—3, 6—3 în fața americanului Graebner.

★

În sferturile de finală ale turneului de la Cannes, Guerrero (Spania) l-a învins cu 6—2, 6—2 pe Santei (România). Gavrilidis (Grecia) a cîștigat la Herrero (Spania) cu 6—2, 6—0.

BRABHAM A DEBUTAT VICTORIOS

„Marele Premiu al Africii de Sud" la automobilism i-a revenit australianului Jack Brabham — 1 h 49:34,6, care a trecut linia de sosire cu 9 sec avans față de Denis Hulme (Noua Zeelandă). Jackie Stewart (Scoția) s-a clasat pe locul trei. Graham Hill (Anglia), care și-a făcut reintrarea după accidentul suferit anul trecut, a ocupat locul 6.

LUGANO : LARSEN LIDER AUTORITAR

ZÜRICH, 8 (Agerpres). — După 6 runde, în turneul internațional masculin de șah care are loc la Lugano (Elveția), în clasament conduce danzeul Larsen cu 4½ p, urmat de Olafsson (Islanda) cu 3½ (1) p și Byrne (S.U.A.) cu 3 (1) p. În runda a 6-a, Olafsson a remizat cu Gligorici. Cu același rezultat s-a încheiat partida centrală, Byrne—Larsen.

Dürkopp și Drehmel in mare formă

Cu o săptămînă înaintea „europenelor" de la Viena, cu prilejul unui concurs de atletism desfășurat pe teren acoperit, la Berlin, Dürkopp (R. D. Germană) a realizat la săritura în înălțime 2,18 m, iar compatriotul său Drehmel a cîștigat proba de triplusalt cu 16,63 m.

Franța și Italia : surprize în campionatele de schi

La Strozza, proba de slalom uriaș din cadrul campionatelor Italiei i-a revenit, în mod surprinzător, lui Sergio Filippa, cu timpul total de 2:52,60. Marele favorit, Thoeni, s-a clasat pe locul doi cu 2:53,23. În întrecerea feminină primul loc a fost ocupat de Lidia Pellissier în 1:08,00.

La Briançon, în campionatele Franței, proba masculină de coborîre i-a adus cîștigul lui Jean-Luc Pinel, în 1:56,64, urmat de Duvillard în 1:57,30. Proba de slalom special (femei) a fost cîștigată de Ingrid Lafforgue în 78,83, Michèle Jacot s-a clasat pe locul doi în 78,92.

ULTIMA EVOLUȚIE A LAUREAȚILOR C.M. DE PATINAJ ARTISTIC

Ieri, la Ljubljana, spectatorii din Sala Tivoli au asistat la o reușită demonstrație de închidere a campionatelor mondiale de patinaj artistic. Aplauze deosebite a cules tînăra patinatoare din R. D. Germană, **Gabriele Seyfert**, care cucerește cel de al doilea său titlul mondial. Ea a terminat întrecerea cu un total de 2808,8 p. Au urmat : **Beatrice Schuba** (Austria) 2729,3 p ; **Julie Holmes** (S.U.A.) 2660,7 p ; **Karen Magnussen** (Canada) 2659,1 p ; **Zsuzsa Almassy** (Ungaria).

Ieri, s-au disputat partidele din cadrul etapei a XV-a, la feminin, și a XIII-a la masculin din cadrul campionatului diviziei A de volei.

PENICILINA IAȘI — DINAMO (f) 3—1 (7, —16, 8, 7). Practicînd un joc mai economic, avînd un echilibru mai bun între atac și apărare și dominînd și lupta la fileu, ieșencele au reușit să le depășească pe dinamoviste, care au fost crispate, greșind nepermis de mult. Setul al doilea a fost cel mai disputat. Evoluția scorului a cunoscut în această parte răsturnări neașteptate, avantajul fiind, pe rînd, de partea fiecărei echipe. S-au remarcat : Bincheci și Itu de la Penicilina, M. Popescu, H. Bogdan de la Dinamo. Arbitrii V. Tilcă din Craiova și Șt. Stănescu din Ploiești au fost, deseori, „furați" de faze și au comis numeroase erori. **(D. Diaconescu,** coresp. principal).

FARUL — RAPID (f) 1—3 (—12, 9, —4, —5). După 90 de minute, bucureștencele și-au adjudecat victoria, ca urmare a unui joc superior în toate compartimentele. Gazdele au opus rezistență numai în primele două seturi. Slab arbitrajul cuplului ploieștean S. Dumitrescu—N. Georgescu. **(Ch. Goldenberg,** coresp.)

C.S.M. SIBIU — PROGRESUL (f) 3—0 (3, 6, 6). Sibiencele au învins comod un adversar care nu le-a pus nici un moment în dificultate. Au arbitrat foarte bine V. Arhire și V. Stoia, ambii din Brașov. **(Gh. Topîrceanu,** coresp.)

CEAHLĂUL P. NEAMȚ — UNIVERSITATEA TIMIȘOARA (f) 2—3 (—9, 1, 15, —6, —8). După o partidă dramatică, studentele timișorence au obținut o prețioasă victorie. Cuplul bucureștean Mircea Albuț—Emil Costoiu a arbitrat foarte bine. **(C. Nemțeanu,** coresp. principal).

VOINȚA M. CIUC — MEDICINA BUCUREȘTI (f) 0—3.

VIITORUL BACĂU — DINAMO BUCUREȘTI (m) 1—3 (9, —3, —10, —14). Deși localnicii au fost învinși pentru a treia oară în cursul unei săptămîni, se poate spune că evoluția lor de duminică a fost, totuși, superioară celor precedente. Victoria dinamoviștilor — mai buni — nu a fost deloc facilă. După ce tranșează primul set în favoarea lor, gazdele au o cădere inexplicabilă, pierzîndu-l categoric pe următorul. În setul al treilea, la 4—12 au o revenire puternică, realizează 6 puncte, insuficiente, însă, pentru a cîștiga. Cel mai frumos set a fost al 4-lea, în care băcăuanii au condus cu 14—9, în urma unei lupte epuizante. Finalul aparține oaspeților, care recuperează și cîștigă. Bun arbitrajul prestat de I. Amărăsteanu din Craiova și Constantin Dinicu din București. **(Ilie Iancu,** coresp. principal).

PROGRESUL — TRACTORUL BRAȘOV (m) 2—3 (13, —11, 11, —9, —14). Bucureștenii, vizînd victoria, care le-ar fi facilitat rămînerea în prima divizie, au început promițător, reușind să-și adjudece setul I la 13. În următorul, brașovenii, cu Ferariu excelent coordonator, egalează situația. Setul trei revine gazdelor și, după evoluția ambelor echipe, se prevedea o victorie a Progresului. Dar, slăbind ritmul, cedează inițiativa. Balanța victoriei înclină, în cele din urmă, spre terenul Tractorului. Au arbitrat : Gh. Ionescu și I. Armeanu din București. **(A. Păpădie,** coresp.)

POLITEHNICA TIMIȘOARA — PETROLUL PLOIEȘTI (m) 3—0 (3, 14, 10). O partidă de bun nivel tehnic în care studenții, superiori în toate compartimentele, au cîștigat clar. Au arbitrat corect I. Niculescu și V. Dumitru din București. **(I. Ene,** coresp.)

MINERUL BAIA MARE — POLITEHNICA GALAȚI (m) 2—3 (13, —9, 13, —6, —12). Meci de mare luptă în care ambele echipe au făcut totul pentru a cîștiga cele două puncte puse în joc. Greșelile, adeseori copilărești ale gazdelor, au dus la înfrîngere, în fața unei echipe care a avut o evoluție calitativ superioară. Bun arbitrajul lui I. Covaci din București și V. Chioreanu din Cluj. **(T. Tohătan,** coresp. principal).

UNIVERSITATEA CRAIOVA — RAPID BUCUREȘTI (m) 1—3 (—4, 19, —10, —8). După 150 de minute, victoria a revenit rapidiștilor în urma unui joc, în general, mediocru, cu multe greșeli de ambele părți. Arbitrii V. Moraru din Cluj și O. Drăgan din Timișoara au condus cu mici scăpări. **(St. Gurgui,** coresp. principal).

UNIREA TRICOLOR BRĂILA — STEAUA (m) 0—3 (—10, —12, —4).

CLASAMENTE

FEMININ

1.	Penicilina Iași	15	14	1	43 : 9 29
2.	Dinamo	15	13	2	41 : 8 28
3.	Rapid	15	12	3	39 :10 27
4.	Univ. Tim.	15	12	3	38 :19 27
5.	Medicina	15	8	7	26 :26 23
6.	Farul	15	8	7	29 :30 23
7.	I.E.F.S.	15	7	8	26 :29 22
8.	C.P.B.	15	6	9	24 :32 21
9.	Ceahlăul	15	4	11	23 :36 19
10.	C.S.M. Sibiu	15	4	11	20 :34 19
11.	Progresul	15	2	13	9 :40 17
12.	Voința M. Ciuc	15	0	15	0 :45 15

MASCULIN

1.	Steaua	13	12	1	37 : 9 25
2.	Dinamo	13	11	2	36 :11 24
3.	Politehnica Gl.	13	11	2	35 :18 24
4.	Rapid	13	10	3	34 :12 23
5.	Viitorul	13	7	6	25 :22 20
6.	Tractorul	13	6	7	23 :29 19
7.	Poli. Tim.	13	5	8	24 :26 18
8.	Unirea Tricolor	13	5	8	18 :28 18
9.	Minerul B.M.	13	4	9	17 :30 17
10.	Univ. Cv.	13	3	10	14 :36 16
11.	Progresul	13	2	11	18 :35 15
12.	Petrolul	13	2	11	10 :35 15

PENICILINA LIDER ÎN CAMPIONATUL FEMININ

Sel. Israelului la Suceava

În continuarea turneului întreprins în țara noastră, selecționata de volei a Israelului a susținut o dublă întîlnire cu echipa Constructorul Suceava. Victoria a revenit, în ambele jocuri, oaspeților cu 3—1 și, respectiv, 3—0. **(C. Alexa,** coresp.)

sportul în lume

Fotbal — meridiane

INTER A CÎȘTIGAT DERBYUL MILANEZ

Nici o schimbare în clasament după cea de a 23-a etapă a campionatului italian. Juventus nu a profitat de conjunctura favorabilă care i se crease, terminînd la egalitate (0—0) pe teren propriu cu Napoli, după ce torinezii au ratat o lovitură de la 11 m. Lidera clasamentului, Cagliari, care a întîlnit în deplasare pe Roma, a realizat un prețios rezultat de egalitate : 1—1. Rămîne, așadar, neschimbată diferența de 2 puncte, existentă și pînă acum în clasament, între Cagliari și Juventus. Duminica viitoare va avea loc derbyul în care se întîlnesc cele două pretendente la titlu, iar rezultatul acestei întîlniri poate fi decisiv în stabilirea clasamentului final. Dintre urmăritoarele imediate ale perechii din frunte a ieșit în evidență „Inter", care a învins cu 1—0 pe Milan, ajungînd astfel la 4 p de Cagliari. Fiorentina, poate obosită în urma întîlnirii disputată miercuri la Glasgow cu Celtic, și lipsită de trei oameni de bază, a fost învinsă pe teren propriu de Bologna. Prin urmare, cu 7 etape înainte de sfîrșitul campionatului, lupta este deschisă. Rezultatele meciurilor și autorii golurilor : **Bari — Torino** 0—1 (Ferrini), **Brescia — Sampdoria** 0—0, **Fiorentina — Bologna** 0—1 (Savoldi), **Juventus — Napoli** 0—0, **Lanerossi — Vicenza-Lazio** (amînat din cauza zăpezii), **Internazionale — Milan** 1—0 (Corso), **Palermo — Verona** 1—0 (Causio), **Roma — Cagliari** 1—1 (Peiro, respectiv Domenghini).

În clasament conduce **Cagliari** cu 34 p, urmată de **Juventus** 32 p, **Inter** 30 p, **Milan** 29 p, **Fiorentina** 28, **Napoli** 25 p, **Torino** 24 p, **Roma** 23 p, **Verona** și **Bologna** 21 p.

În clasamentul golgeterilor continuă să conducă **Riva** (Cagliari) cu 14 goluri. Îl urmează **Vitali** cu 12 goluri, **Chiaruggi** (Fiorentina), **Anastasi** (Juventus), **Prati** (Milan) cu 10 goluri, **Boninsegna** (Inter) cu 9 goluri etc.

BAYERN MÜNCHEN ÎNVINSĂ

În campionatul vest-german s-au înregistrat următoarele rezultate: T.S.V. München 1860 — Bayern München 2—1, M.S.V. Duisburg — Borussia Mönchengladbach 0—1, Werder Bremen — Eintracht Frankfurt 3—2, V.f.B. Stuttgart — Hamburger SV 1—1, Eintracht Braunschweig — FC Kaiserslautern 1—0, F.C. Köln — Hannover 96 5—0, Rot-Weiss Essen — Borussia Dortmund 3—3, Alemannia Aachen — Schalke 04 1—2. În clasament conduce Borussia Mönchengladbach cu 35 p, urmată de F.C. Köln 34 p, și Bayern München 31 p.

FINALA CUPEI LIGII ENGLEZE

„Cupa ligii engleze" la fotbal a fost cîștigată de echipa Manchester City. În finala competiției, desfășurată pe stadionul „Wembley" din Londra, Manchester City a învins cu scorul de 2—1 (după prelungiri), pe West Bromwich Albion. La sfîrșitul timpului regulamentar de joc, rezultatul era egal : 1—1 (0—1).

LEEDS UNITED PE PRIMUL LOC

În campionatul englez continuă să conducă echipa Leeds United, cu 52 p, urmată de Everton 51 p (un meci mai puțin jucat), Chelsea 43 p etc. Everton a învins cu 2—1 pe Burnley, Liverpool a terminat la egalitate, 0—0, cu Leeds, Chelsea a făcut meci nul : 1—1 cu Nottingham Forest, iar Derby Country, care ocupă locul 4 în clasament, a învins cu 3—0 pe West Ham United. Arsenal nu a jucat

DATELE TURNEULUI OLIMPIC

Comitetul de organizare a Jocurilor Olimpice de vară din anul 1972 a anunțat că turneul de fotbal se va desfășura între 27 august și 9 septembrie. Față de turneele precedente intervine o modificare, în sensul că formațiile calificate din grupele preliminare se vor întrece în două grupe semifinale de cîte patru echipe. Cîștigătoarele acestor două grupe își vor disputa finala la München. Jocurile turneului vor mai avea loc în orașele Nürnberg, Passau, Ingolstadt, Augsburg.

Din blocnotesul lui Juanito

CORESPONDENTUL din Rio de Janeiro al ziarului „Corriere dello Sport", Sergio Leitao, comentînd ultimele evoluții ale unor echipe de peste hotare, evidențiază jocul meritoriu al echipei române, marcînd totodată unele lacune ale formației, printre care și aceea că nu s-a impus jucătorul care să coordoneze manevrele la mijlocul terenului.

ARBITRUL Arthur Yamasaki (japonez de origine), actualmente activînd în Mexic, după ce a locuit o vreme în Chile, este singurul dintre arbitrii care au condus și la campionatul mondial din 1962. Yamasaki a oficiat, de asemenea, și la campionatul mondial din Anglia.

CUNOSCUTUL antrenor iugoslav Mitici a dat următorul pronostic în ceea ce privește primele patru echipe clasate la campionatul mondial din Mexic : 1. Brazilia, 2. R. F. a Germaniei, 3. Anglia, 4. Uruguay.

FEDERAȚIA suedeză duce tratative cu echipa Olympique Marseille pentru a-l putea folosi la jocurile campionatului mondial pe cunoscutul internațional R. Magnusson. Clubul francez pretinde însă 20 000 de franci francezi pe săptămînă, sumă apreciată ca exagerată de către federația suedeză.

● TELEX ● TELEX TELEX TELEX ● TELEX ● TELEX ●

● **În prima manșă a „serialului" de sărituri cu schiurile** de la Oberstdorf, victoria i-a revenit cehoslovacului Matous cu 386 p (sărituri de cîte 140 m), urmat de compatriotul său Hoehnl — 380 p. Favoritul probei, Raska, a ocupat locul 5 cu 360,5 p.

● **La Los Angeles, atletul american Marc Murro a** aruncat sulița la 85,09 m, iar proba de 440 yarzi garduri i-a revenit lui Wayne Colette în 50.0.

● **Cursa ciclistă Milano — Torino** (215 km) i-a revenit anul acesta italianului **Armani**, cronometrat în 5h 13:45, urmat de belgianul Reybroeck (la 34 sec.), care a învins la sprint un pluton de 34 de alergători.

● **În cadrul campionatelor universitare de natație ale S.U.A.,** care au loc la Pullmann (Indiana), Genter a cîștigat proba de 500 yarzi liber în 4:39,9 (pe locul 2 — campionul olimpic Burton în 4:42,4). Proba de 200 yarzi liber i-a revenit lui **O'Malley** — 1:43,9.

● **În primul meci al campionatului mondial de hochei cu mingea** (bandy) rezervat juniorilor, la Arhanghelsk, Finlanda a întrecut U.R.S.S. cu 3—1 (2—1).

● **A început turul ciclist al Algeriei (1 936 km),** la startul căruia sînt prezenți 122 de alergători. Etapa I, contracronometru, a fost cîștigată de belgianul **Georges Claes.**

● **La Heavenly Valley (S.U.A.), în cadrul unui concurs** contînd pentru „Cupa Mondială" la schi, prima manșă a slalomului uriaș masculin a fost cîștigată de austriacul Bleiner — 1:53,9, urmat de compatriotul său Schranz — 1:54,0 și de francezul Russel — 1:54,2.

● **La Paris, în prezența a peste 15 000 de spectatori,** reprezentativa secundă de rugby a Franței a dispus de cea similară a Țării Galilor cu 17—9 (6—6).

Tiparul I. P. „Informația", str. Brezoianu nr. 23—25, București

PROLETARI DIN TOATE ȚĂRILE, UNIȚI-VĂ!

Redacția și administrația: str. Vasile Conta nr. 16, tel. 11.10.05 interurban 72 și 286. Telex sportrom buc. 180.

sportul

4 pagini 30 bani

Anul XXV — Nr. 838 (6272) ZIAR AL CONSILIULUI NAȚIONAL PENTRU EDUCAȚIE FIZICĂ ȘI SPORT Marți 10 martie 1970

ACTUALITĂȚI

Tragerea la sorți pentru europenele de tenis de masă

Ieri, la Moscova, a avut loc tragerea la sorți pentru stabilirea tablourilor concurenților și a grupelor cu echipele care vor participa la campionatele europene de tenis de masă. S-au înscris 166 de sportivi din 23 de țări (68 la feminin și 98 la masculin). Atît la echipe feminine cît și la cele masculine au fost alcătuite cîte cinci grupe.

Iată componența grupelor feminine:

I: R. F. a Germaniei, Suedia, Scoția;

II: U.R.S.S., Iugoslavia, Franța, Bulgaria;

III: Cehoslovacia, Polonia, Olanda, Luxemburg;

IV: Ungaria, ROMÂNIA, Austria, Grecia;

V: Anglia, R. D. Germană, Belgia, Finlanda.

LA PLEVEN, ATLEȚII PITEȘTENI AU CUCERIT „CUPA LIBERTĂȚII". În orașul Pleven (Bulgaria) s-a desfășurat o interesantă competiție de cros dotată cu „Cupa libertății". Au luat parte și sportivi de la C.S.O. Pitești, care au reușit să se claseze pe primul loc pe echipe, cîștigînd „CUPA LIBERTĂȚII".

STEAUA — SELECȚIONATA ISRAELULUI, LA VOLEI. În continuarea turneului întreprins în țara noastră, Selecționata masculină de volei a Israelului va întîlni azi, în sala Floreasca, de la orele 18, echipa Steaua.

CONCURS REPUBLICAN DE PENTATLON MODERN. Pentaționiștii noștri fruntași iau mîine startul în prima competiție a anului, „Cupa primăverii". Prima probă, călăria, de la ora 15, la baza hipică Steaua. Participă sportivi de la cluburile Steaua, C.S.M. Sibiu, CFR Timișoara și Universitatea Buc.

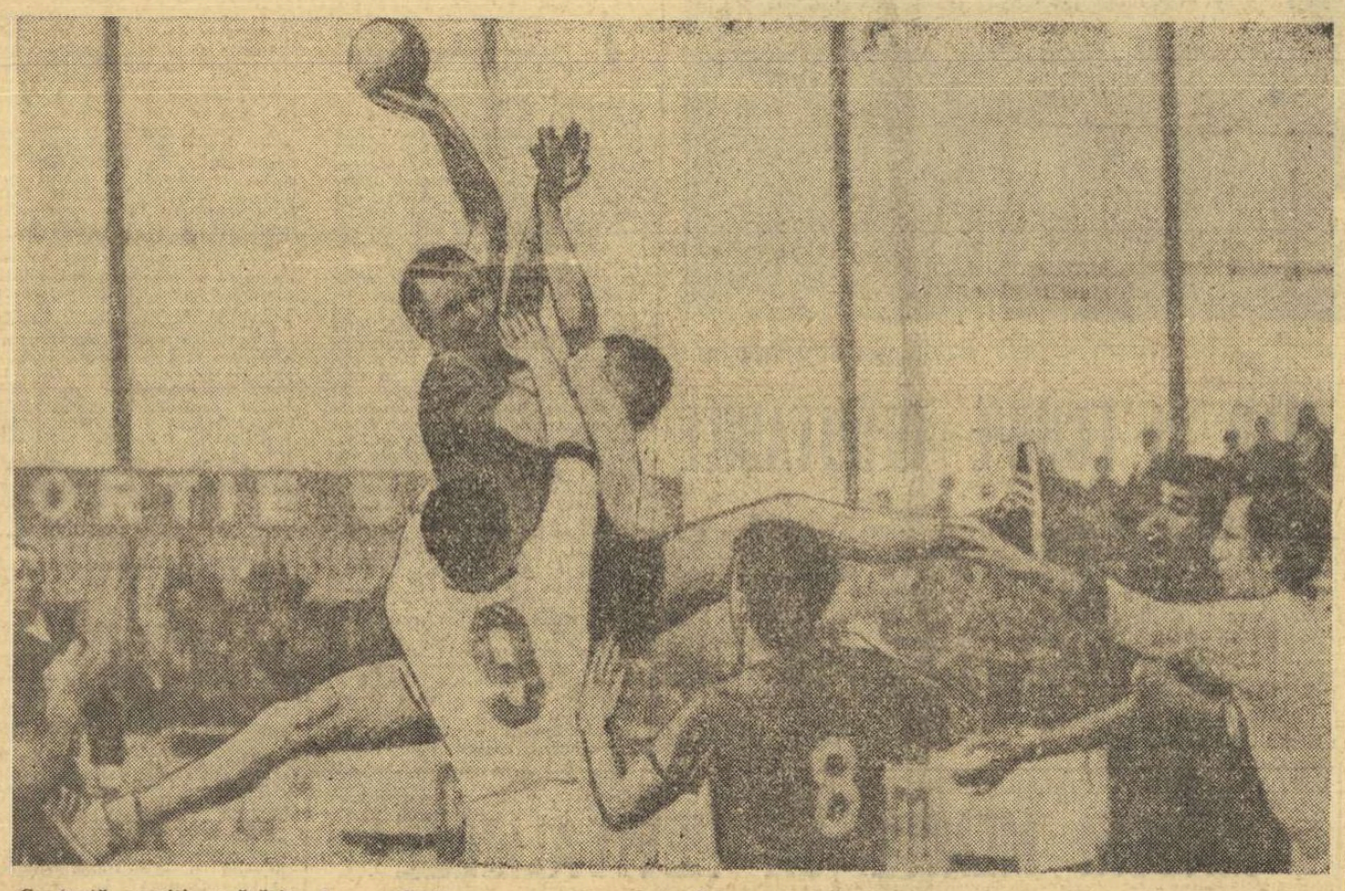

Cu toată opoziția apărării adverse, Gruia va marca în stilul său caracteristic golul victoriei — aducînd României titlul de campioană a lumii.

Telefoto: AGERPRES

FINALA DE LA PARIS NU PUTEA AVEA DECÎT O ÎNVINGĂTOARE: ECHIPA ROMÂNIEI

Se făcuse destul de tîrziu duminică seara cînd am părăsit Palais du Handball. Tribunele goale își pierduseră farmecul, nemaipăstrînd nimic din clocotul prin care cei peste 7 000 de spectatori îi oferiseră o atmosferă și un colorit unic. Luminile reci și difuze dădeau tartanului o culoare stinsă, mată, fără strălucirea roșului aprins dinainte. Aici, pe dreptunghiul acesta de plastic, care arată ca o plită ce se răcește, s-a consumat una dintre cele mai pasionante dispute sportive, o întrecere ce părea că nu se mai sfîrșește: finala celei de a VII-a ediții a C.M. de handbal masculin. Finala ediției în care selecționata română și-a recuperat fotoliul de onoare, primind la urmă medaliile de aur și cupa pe al cărei piedestal numele ROMÂNIA mai este înscris de două ori. Acum, după sosirea la București, pe lemnul octogonal ce susține trofeul de argint va apare o a treia plăcuță — fapt unic în handbal — cu numele țării noastre.

Este fără îndoială O VICTORIE DE MARE PRESTIGIU, UN SUCCES CARE A ÎNDREPTAT ATENȚIA CERCURILOR SPORTIVE DIN EUROPA ASUPRA SELECȚIONATEI ROMÂNE — O VERITABILĂ FORȚĂ PRIN EXCELENTA ÎMBINARE A UNUI ÎNALT GRAD DE TEHNICITATE CU O INTELIGENȚĂ TACTICĂ DE PRIM ORDIN ȘI CU O EXPERIENȚĂ COMPETIȚIONALĂ IREPROȘABIL VALORIFICATĂ.

Nu încape nici un dubiu că fără aceste calități victoria finală ar fi fost cu totul imposibilă chiar dacă șansa ar fi surîs selecționatei tricolore. Culmea este că, dimpotrivă, în ciuda unor „feste" ale destinului (cea mai crudă dintre ele a fost maniera de a conduce — nu greșelile! — a cuplului de arbitri din finală) echipa noastră reprezentativă nu și-a pierdut calmul și strîngînd din dinți a căutat să lupte cu multă fantezie pentru victorie. Este adevărat că uneori, pe parcursul acestei dificile întreceri, au apărut momente de relaxare prematură, de facilitate în joc, de pierdere în ultimă instanță a gustului golului. Nimeni nu poate contesta acest lucru. DAR NIMENI N-AR ÎNDRĂZNI SĂ AFIRME CĂ A VĂZUT O ECHIPĂ ALCĂTUITĂ DIN SPORTIVI CU STRUCTURI SUFLETEȘTI DIFERITE FUNCȚIONÎND LA UN CAMPIONAT MONDIAL CU PRECIZIA UNUI CEASORNIC. Pesimiștii — au fost dintre aceștia și în preajma echipei române — nu mai pot spune că tricolorii nu se întorc cu palmaresul imaculat, ca urmare a meciului pierdut în fața selecționatei R.F. a Germaniei. Dar cine a scăpat cu fața curată din acest vertiginos carusel de jocuri? *Nici măcar adversarii noștri din finala de duminică nu ar fi etalat o asemenea performanță deoarece și ei au gustat din pocalul înfrîngerii în preliminarii (9—11 cu Suedia). Astăzi nu mai este o exagerare cînd apreciem că* era aproape imposibil pentru o echipă să treacă prin furcile caudine ale calificării, ajungînd pe cea mai înaltă treaptă a podiumului după un marș triumfal. *De la primele partide desfășurate aici în Franța toată lumea a înțeles că raportul de forțe pe plan mondial s-a modificat serios realizînd apropieri valorice spectaculoase și cu consecințe competiționale pe care ne încăpățînăm încă să le numim în mod conservator surprize.* Acum trebuie să înțelegem că eliminarea selecționatei Uniunii Sovietice din rîndul primelor 8 clasate, treapta a șaptea în ierarhia mondială pe care o ocupă în prezent fosta campioană a lumii, Cehoslovacia, sau faptul că învingătorii din ianuarie ai echipei române, handbaliștii polonezi, au plecat spre casele lor

La dineul oferit echipelor participante la campionatul mondial de handbal, președintele federației franceze, Nelson Paillou, a înmînat căpitanului reprezentativei române, o splendidă cupă din cristal de Sèvres, ca dar din partea președintelui Republicii Franceze, Georges Pompidou.

COMENTARII
ale trimisului nostru special la C.M. de handbal CALIN ANTONESCU

(Continuare în pag. a 4-a)

Echipa de handbal a României, cîștigătoare a celei de a VII-a ediții a C.M., este așteptată să sosească în Capitală, la aeroportul Băneasa, astăzi, în jurul orei 18,30.

DIN INIMĂ, CELE MAI SINCERE FELICITĂRI!

Nici nu au trecut cîteva ore de la superba victorie a handbaliștilor noștri, și telexul redacției a și început să fie asaltat de mesaje de felicitare, trimise din toate colțurile țării și chiar de peste... mări. Cerîndu-ne scuze pentru faptul de a nu putea să încredințăm tiparului toate telegramele recepționate, publicăm mai jos cîteva dintre ele, pe cele primite încă în seara marii izbînzi.

„Echipajul navei Oltenia, aflată în drum spre patrie, felicită călduros echipa de handbal pentru succesul obținut" — semnează Dragomir Paul.

Din Focșani, familia Marcu se grăbește să ne scrie: „Din toată inima felicitări campionilor mondiali!"

Mihai Cavajdan, salariat al nodului de cale ferată Oradea, este autorul următoarei telegrame: „Vă rugăm, să transmiteți sincere și calde felicitări componenților echipei noastre naționale de handbal cu ocazia cîștigării, pentru a treia oară, a campionatului mondial".

În sfîrșit, iată două telegrame având ca adresă a expeditorului, orașul Brașov: „Cu trup și suflet alături de echipa de handbal a României, de antrenorii ei și de toți cei care au contribuit la pregătirea acestui splendid succes" (semnează Angelescu, arbitru de handbal) și „Dînd dovadă de un înalt patriotism, luptînd cu o voință extraordinară, voi, dragi handbaliști, ați arătat întregii lumi că sînteți cei mai buni. Excelentelor condiții create de conducerea de partid și de stat voi le-ați răspuns astăzi cucerind, după o dramatică finală, cununa de lauri acordată campionilor lumii. Din inimă, cele mai sincere felicitări!" (ing. Lungu Gheorghe).

La aceste emoționante rînduri nu putem adăuga decît — încă o dată — felicitările noastre cele mai cordiale. Bravo, băieți!

Mihai Ionescu, portarul petrolist, reține mingea cu siguranță — în ciuda opoziției lui Pantea — în timp ce Mocanu îl privește în cădere

Foto: T. MACARSCHI

Insemnări de la plenarele C.J.E.F.S.

REZULTATELE — SUB VOCAȚIA SPORTIVĂ A CLUJULUI

Plenarele consiliilor sportive județene au recurs, de regulă, la analize intrinseci. S-a marcat, astfel, momentul actual al dezvoltării sportive și, în relație cu el, au fost trecute în revistă progresele înregistrate de la Conferința pe țară (iulie 1967), au fost anticipate acumulările următorilor doi ani (perioadă ce vine să întregească ciclul olimpic 1968—1972), au fost dezvăluite lipsurile și cauzele care le-au generat, s-au propus modalități pentru înlăturarea lor.

Dar, în afara unei astfel de analize — cînd lucrurile sînt comparate cu ele însele, din diferite etape ale dezvoltării — fiecare plenară a recurs (măcar adiacent) și la o analiză extrinsecă: a raportat rezultatele obținute atît la cerințele naționale, cît și în raport cu realizările celorlalte județe cu care se află în întrecere.

Privit, astfel, din primul unghi, Clujul sportiv a făcut progrese vizibile. Și-a îmbunătățit apreciabil baza materială, oferind performanței numeroase laboratoare de lucru și facilitînd unui mare număr de tineri practicarea exercițiului fizic organizat, a asigurat sportului de performanță un cadru organizatoric superior ce a influențat pozitiv și direct nivelul tehnic al rezultatelor în majoritatea ramurilor de sport, a îmbunătățit sensibil procesul de instruire și a dat un caracter mai eficient și sistematic muncii de control — factori hotărîtori în ridicarea performanțelor sportivilor clujeni pe plan național și internațional — a extins activitatea secțiilor școlare și a centrelor de inițiere, asigurînd sportului de performanță o serioasă bază de masă, iar selecției un caracter mai riguros și mai științific, a înscris la capitolul „maestru al sportului" 21 de noi nume.

Apelînd la limbajul cifrelor, aceste acumulări ar putea fi exprimate în următoarea situație comparativă:

	1967	1969
Titluri de campioni europeni	1	2
Titluri de campioni balcanici	1	6
Titluri de campioni naționali (seniori și juniori)	53	84
Recorduri balcanice	1	2
Recorduri naționale	41	
Participanți la diferite forme competiționale ale activității de masă	180 000	240 000

Privit, însă, din celălalt unghi, Clujul rămîne dator. Pornind de la niște parametri reali: baza sportivă (calculată a se ridica la o valoare ce situează județul imediat după municipiul București), numărul cadrelor de specialitate și al medicilor (estimat la o cifră care conferă acestui județ tot poziția a doua), elementul uman (foarte numeros, aici activînd 5 cluburi universitare), tradiția (de departe locul I), tabloul activității sportive clujene — așa cum aprecia tov. EMIL GHIBU, vicepreședinte al C.N.E.F.S. — ar trebui să fie următorul: **numărul studenților care practică exercițiul fizic organizat să reprezinte locul I pe țară; comportarea echipelor sătești în competițiile cu caracter republican să exprime cel puțin poziția a doua în clasament; minimum trei echipe școlare ce activează în divizia națională a școlarilor și juniorilor să fie campioane naționale; echipele studențești să dețină în clasamentele generale ale disciplinelor la care activează, pozițiile 1—2—3.**

Dar, de la acest tablou pe care îl reclamă parametrii amintiți pînă la cel actual, este o distanță apreciabilă, ceea ce conduce la concluzia că, deși județul Cluj reprezintă o forță a activității sportive în general, el este departe de a-și fi împlinit misiunea, că, deși această zonă a înregistrat un salt apreciabil, acesta nu este unul neașteptat, ci reprezintă un progres real și firesc (urmarea investițiilor și a muncii cadrelor de specialitate), că rezultatele județului Cluj sînt SUB VOCAȚIA SA SPORTIVĂ.

Care ar fi resorturile ce ar putea propulsa Clujul la dimensiunile anticipate? Le-au subliniat înșeși lucrările plenarei prin intervențiile participanților, puncte de vedere care — înregistrate și urmărite în laturile lor bune — vin să completeze vastul plan de măsuri elaborat de forul diriguitor al activității sportive din județul Cluj, plan ce prevede acestei zone un nivel de dezvoltare a rezultatelor pe măsura vocației sale sportive.

Nușa MUȘCELEANU

Cei mai tineri campioni de seniori ai țării — Gheorghe Fazekaș și Beatrice Hușțiu, — *laureații campionatului republican de patinaj artistic, numără împreună 28 de ani!*

Foto: M. THEO

PATINATORII ȘI-AU ÎNCHEIAT ÎNTRECEREA

Aseară, sub cupola palatului de gheață, a răsunat ultimul gong al întrecerilor pentru titlurile de campioni la patinaj. La capătul unor spectaculoase evoluții în proba figurilor libere, reprezentanții categoriilor de juniori au încheiat lupta pentru înaltele distincții.

Iată rezultatele:

JUNIORI I, Fete: **1. Doina Mitricică (Șc. sp. 2) 1222,2 p; 2. Anca Tănase (Șc. sp. 2) 1159,2 p; 3. Adriana Preda 1072,1 p;** Băieți: **1. M. Ion (Șc. sp. 2) 1137,1 2. O. Goga (IEFS) 1124,1 p, 3. A. Bulete (Șc. sp. 2) 1046,7 p. JUNIORI II** Fete: **1. Gabriela Voica (ASCPMB) 660,4 p; 2. Cornelia Picu (Șc. sp. 2) 616,3 p; 3. Eike Seewald (Petrolul) 605,6 p; 4. Mirela Goleanu (Dinamo) 571,2 p;** Băieți: **1. D. Panait (Constructorul) 553,3 p; 2. P. Dragomir (Constructorul) 503,3 p.**

Rd. V.

COMENTARIUL ETAPEI

AMÎNAREA MARILOR SPERANȚE

În fiecare început de campionat divizionar am pornit cu iluzia că echipele se vor prezenta într-o formă sportivă optimă.

Dar în fiecare an am avut aceeași decepție: început slab, puțin bogat în promisiuni.

S-a spus de fiecare dată că fenomenul este firesc, echipele urmînd să intre în plenitudinea mijloacelor abia după primele două — trei etape de rodaj, cînd vor da întreaga măsură a potențialului lor.

Pentru a se elimina această perioadă de așteptare — asemănătoare, cumva, reprizelor de studiu din meciurile boxerilor profesioniști, federația de fotbal a indicat măsuri concrete și a stabilit un program de pregătire care a fost respectat.

Știm că directiva federală a fost luată în serios de toate cluburile; n-au mai existat voci izolate „contra", punctul de vedere oficial găsind o aprobare unanimă în rîndul antrenorilor și conducerii echipelor noastre.

Dar iată că rezultatele (nu ne referim la scorurile care s-au înregistrat) sînt altele decît cele scontate, „plecarea" în noul campionat a fost modestă, cel mult egală anilor anteriori...

Citiți în pagina a treia, la rubrica noastră de fotbal:

DATE STATISTICE DUPĂ ETAPA A XVI-A, AMĂNUNTE DE LA O ȘEDINȚĂ CU COMPONENȚII LOTULUI REPREZENTATIV, INFORMAȚII

ACLIMATIZARE GREOAIE A JUCĂTORILOR DIN LOTUL NAȚIONAL

Aceasta poate fi o explicație a evoluției tricolorilor reîntorși recent din patria lui Pele. Se pare că numai Răducanu pe care diferențele de fus orar nu l-au impresionat în Brazilia, s-a reacomodat tot atît de ușor și cu ceasornicul românesc.

Dar ceilalți?

Desigur, victoria echipei bine antrenată de Ozon nu este chiar o surpriză, dar nu trebuie să uităm că Jiul nu are individualități deosebite, iar Dinamo furnizează jumătate din efectivul echipei naționale pentru Mexic. Sub acest aspect, poate să ne îngrijoreze faptul că elevii lui Nicușor n-au reușit să obțină nici măcar un punct la Petroșani.

ÎNFRÎNGERI MORALE LA CONSTANȚA ȘI CLUJ...

Studenții lui Cîrjan și-au făcut și de astă dată frumosul

Petre STEINBACH

(Continuare în pag. a 2-a)

ASOCIAȚIILE SPORTIVE ȘCOLARE

Îmbunătățirea condițiilor de predare a educației fizice în învățămîntul de cultură generală, ca și organizarea activității sportive școlare preocupă în momentul de față pe toți specialiștii.

În timp ce prima problemă formează obiectul unei ample cercetări (concluziile urmînd a fi prezentate celor interesați cu ocazia sesiunii de comunicări organizată de către Institutul de Educație Fizică și Sport), celălalt aspect constituie o preocupare a organizației U.T.C. care, de comun acord cu Ministerul Învățămîntului și C.N.E.F.S., caută mijloacele cele mai potrivite pentru a organiza și anima activitatea sportivă în rîndul elevilor.

Este știut că sportul școlar contribuie într-o largă măsură la dezvoltarea mișcării sportive, este unul dintre factorii care-i asigură succesul, reprezintă existența organizată a vieții sportive în școli. În această privință trebuie subliniat rolul ce revine asociațiilor sportive școlare.

Trecutul nu prea îndepărtat ne-a arătat cîte realizări minunate s-au înfăptuit în toate colțurile țării, grație acestor organisme, mai ales cînd entuziasmul elevilor s-a împletit cu pasiunea și spiritul de inițiativă al profesorilor. Adaptate la ceea ce a apărut nou în organizarea vieții noastre sportive, asociațiile școlare vor trebui să fie mereu aceleași entuziaste instituții în care să pulseze viața sportivă, sub îndrumarea U.T.C., a cadrelor didactice, cu sprijinul părinților.

În învățămînt sînt de semnalat realizări de mare amploare — școlile sportive, liceele cu program de educație fizică, liceele cu profil pe ramuri de sport (gimnastică, fotbal) — care ajută efectiv sportul de performanță. Ceea ce a lipsit însă sportului școlar, în ultimii ani, a fost activitatea competițională legată mai mult de viața școlii, adică tocmai ceea ce se caută astăzi să se realizeze prin reînființarea asociațiilor sportive școlare.

Este îmbucurător faptul că, paralel cu grija ce se manifestă față de procesul de învățămînt, prin formarea unor cadre bine pregătite, prin alcătuirea unor programe care să răspundă cerințelor și prin eforturile depuse spre a asigura o mai bună bază materială, se acordă atenție și activității sportive, în care rolul asociațiilor sportive este precumpănitor.

prof. Camil MORȚUN

Aspect din întrecerea seniorilor — Foto : Silviu DUMITRESCU

INDIVIDUALITĂȚI REMARCABILE DAR ȘI ECHIPE REDUTABILE

Așa cum arătam și în numărul nostru de ieri, prin selecția de duminică de la Buftea au fost alcătuite echipele României pentru Crosul Balcanic de la 22 martie. În general, evoluția celor mai mulți dintre alergătorii români a fost bună, ceea ce dovedește că ei s-au pregătit cu atenție în vederea tradiționalei competiții de cros a alergătorilor din Balcani. Pe tehnicienii noștri îi interesează însă, cum este firesc, și omogenitatea celor cinci formații care vor lua startul în crosul internațional, știind că această competiție se desfășoară nu numai individual ci și pe echipe. Judecînd situația după înregistrarea sosirilor în crosul de selecție reiese că la senioare și la juniori putem conta nu numai pe individualități remarcabile ci și pe echipe redutabile. Cele 4 senioare care vor alcătui echipa au încheiat cursa de 2000 m într-un interval de exact 10 secunde iar primii 6 juniori au sosit pe o distanță de 15 secunde. În schimb, la tineret și mai ales la seniori decalajul a fost foarte mare. Rămîne ca în zilele care ne mai despart de data Crosului Balcanic antrenorii să pună la punct și acest aspect, de loc de neglijat, al omogenizării echipelor

Cîteva cuvinte despre antrenori. Anul trecut, Nicolae Păiș, de la Steaua, a fost sancționat pentru slabe rezultate în munca profesională. De atunci el a muncit, evident, mai bine și primele roade le-a cules duminică. Păiș este singurul dintre antrenorii noștri care dă echipelor reprezentative 5 alergători. Ceea ce, să recunoaștem, nu este un fapt oarecare. Deși muncește de mai mulți ani ca antrenor la clubul Metalul, Constantin Nourescu s-a lansat abia la acest cros, prin rezultatele înregistrate de elevii săi la juniori (locul 1 și 3). În sfîrșit, un necunoscut între specialiști, clujeanul Alexandru Matiaș, de la Voința, a adus în concurs mai mulți atleți dintre care Valeria Ban a cîștigat cursa junioarelor iar Ion Baciu s-a clasat al 5-lea la juniori. Un debut promițător!

Campioana republicană a junioarelor mici, craioveanca Natalia Andrei a fost împinsă și a căzut la 200 m de la plecare. Cînd s-a ridicat, plutonul se distanțase cu aproape 50 de metri. Eleva antrenorului Ionel Ghiță a continuat alergarea și după serioase eforturi a terminat întrecerea pe locul trei, cîștigîndu-și astfel dreptul de a fi selecționată pentru echipa reprezentativă. Bravo ei!

De multă vreme n-am mai văzut un traseu de cros atît de propice ca cel de la Buftea pe care s-a desfășurat acum selecția. Va trebui însă ca pentru Crosul Balcanic să i se facă un marcaj și mai distinct pentru fiecare categorie în parte.

Romeo VILARA

PRIN SECȚIILE DE GIMNASTICĂ MODERNĂ DIN BUCUREȘTI

● Volum mare de muncă în antrenamente puține ● Antrenoarele se întreabă : va exista un antrenor federal ? ● Mihaela Solomonov antrenoarea I.E.F.S., propune să se inițieze campionate școlare ● Iulia Zaharia, campioană absolută pe 1969, și Livia Grama s-au retras din activitatea competițională

Începutul de an, caracterizat în gimnastică modernă prin conceperea și învățarea unor exerciții noi, prin promovarea unor sportive la categorii superioare și prin.... făurirea unor vise, ne-a determinat să întreprindem un raid-anchetă prin secțiile bucureștene.

I.E.F.S. : „Decana" secțiilor de gimnastică modernă a pornit anul acesta la drum fără Iulia Zaharia (campioana absolută pe 1969) și Livia Grama, ambele retrăgîndu-se din activitatea competițională spre a se dedica antrenoratului. Noul țel al secției este acum refacerea unei formații valoroase, primenirea cu elemente de perspectivă, muncă la care antrenoarele Mihaela Solomonov și Lucia Călăteanu au pornit cu multă seriozitate. Cu toate că secția, care a dat anul trecut jumătate din sportivele lotului, nu are o sală de antrenament corespunzătoare, că materialele sînt insuficiente, iar bugetul a fost redus, conducătoarele echipei își continuă munca, axîndu-se în această perioadă pe pregătirea echipelor de cat. I și a II-a. În competiții, I.E.F.S. va prezenta o echipă de maestre, una de cat. I și una de a II-a.

UNIVERSITATEA : Puternica adversară a I.E.F.S., alcătuind — prin promovarea Cristinei Hurezeanu alături de Victoria Vilcu și Ileana Nicolae — un valoros terțet la categoria maestre, muncește asiduu, sub supravegherea antrenoarei Viorica Moceani, la definitivarea noilor exerciții. De asemenea, echipa de categoria I se pregătește pentru concursul amical cu Universitatea Timișoara, care va avea loc la sfîrșitul acestei luni. Antrenoarea echipei ne semnala faptul că, deși clubul dispune de o sală foarte bună de antrenament, secției de gimnastică modernă nu i s-a afectat decît o zi pe săptămînă (și atunci numai o oră și jumătate), sala fiind destinată în rest jocurilor sportive.

LICEUL 35 : Antrenoarea Livia Grama, care după numai doi ani de lucru a reușit să dea lotului reprezentativ două talentate sportive (Sabina Șerbănescu și Maria Preda), se ocupă în prezent de finisarea noilor exerciții ale acestora, fără a neglija însă echipele de cat. I și a II-a. De altfel, cu echipa de cat. a II-a, tînăra profesoară vizează obținerea locului I în campionatul republican. Un fapt remarcabil este acela că Livia Grama a pregătit deja exercițiul de ansamblu pentru concursul de selecție, așteptînd... confruntarea !

RAID ANCHETĂ

Este prima (și singura !) antrenoare care s-a gîndit pînă acum la acest lucru.

ȘCOALA SPORTIVĂ nr. 2 : Pepiniera cea mai fecundă a gimnasticii moderne românești este și acum — ca întotdeauna — în febra pregătirii pentru sezonul competițional. Marele număr de ore afectate antrenamentelor, precum și seriozitatea cu care gimnastele-eleve se pregătesc, sînt cele mai elocvente explicații pentru selecționarea în lotul reprezentativ a unui număr de 6 sportive ! Antrenoarea Iulia Zaharia ne-a mărturisit, cu o firească undă de regret în glas, că de anul acesta se retrage din activitatea competițională, dedicîndu-se exclusiv pregătirii elevelor sale, cu care speră să obțină la campionatul republican locurile I la individual și pe echipe la categoriile I, II și III !

LOCOMOTIVA : Secția feroviară, întărită cu o nouă antrenoare — prof. Mariana Jinga — își desfășoară antrenamentele în sala „23 August". Cele 20 de sportive din secție sînt pregătite de prof. Ileana Jipa (cat. maestre și I) și de prof. Mariana Jinga (cat. a II-a, a III-a și a IV-a). Bucurîndu-se de un sprijin eficient din partea asociației, secția dispune de condiții foarte bune pentru desfășurarea antrenamentelor. Stadiul de pregătire a echipelor va fi verificat în cadrul mai multor concursuri pe care le va organiza asociația.

VIITORUL : O secție care, datorită neobositei Ana Moțet, are o ascensiune remarcabilă. Sportivele și-au reluat antrenamentele o dată cu începerea acestui an, în sala „23 August", punînd accentul pe corectarea unor deprinderi, pe pregătirea fizică și șlefuirea noilor exerciții. Echipele de cat. a II-a și a III-a vor participa la două concursuri amicale cu „Locomotiva" și Institutul Pedagogic Oradea. Pentru anul acesta, antrenoarea speră ocuparea locului II pe echipe la categoriile a II-a și a III-a, precum și un loc în primele 5 la individual — cat. a III-a.

CUTEZĂTORII : Echipa „senatoare" a categoriei a IV-a ne-a uimit pur și simplu prin tinerețea sportivelor. De altfel, media de vîrstă a componentelor secției este de 9 ani, iar din cele 30 de gimnaste 8 au vîrste sub... 6 ani, cea mai mică avînd 3 ani și jumătate ! Antrenoarea E. Melcescu, după ce ne-a mărturisit că iubește enorm copiii și simte o plăcere deosebită să lucreze cu ei, ne spunea că primul obiectiv al secției este „Cupa de ciocolată", pe care o va organiza clubul „Cutezătorii" și la care vor participa echipe din școlile generale bucureștene. Pentru sezonul competițional, se pregătesc exerciții libere la cat. a II-a, și, bineînțeles, exercițiile pentru categoria a IV-a.

ȘCOALA SPORTIVĂ nr. 1 ȘI CLUBUL SPORTIV ȘCOLAR : Echipe înființate cu numai un an în urmă, aflate la început de drum, avînd în cele două tinere antrenoare, Mihaela Nicolăescu și Victoria Vilcu, două entuziaste conducătoare. Primele roade ale muncii lor sînt gimnastele Ileana Drăgulescu (Șc. sp. 1) și Ileana Vovcenco (Cl. sp. șc.), care s-au afirmat încă de anul trecut. Pentru anul acesta ambele secții se pregătesc cu echipe de categoria a III-a și a IV-a.

★

Ni se pare necesar să semnalăm și unele aspecte care ar trebui să preocupe mai mult conducerile asociațiilor și cluburilor sportive, federația de specialitate. În primul rînd, numărul de antrenamente săptămînale la echipele care au sportive în lot este în medie de trei, ceea ce înseamnă foarte puțin. Concursurile, atît de puține la începutul acestui an (inexplicabil !), ar trebui organizate și la inițiativa cluburilor și secțiilor. Comisia de gimnastică modernă de pe lîngă federația de gimnastică nu activează în mod permanent și, după cum ne spunea prof. Nicolae Vieru, secretarul general al federației, „mai mult discută decît la măsuri concrete !"

Dat fiind interesul din ce în ce sporit cu care asociațiile și cluburile bucureștene și din întreaga țară privesc gimnastica modernă, ca și sprijinul mereu mai mare pe care federația de specialitate îl acordă acestei ramuri sportive, mai multe antrenoare au sugerat, în cadrul discuțiilor noastre, înființarea unui post de antrenor federal de gimnastică modernă. Și o altă propunere, menită să contribuie la dezvoltarea acestui sport în țara noastră (autoare Mihaela Solomonov) : inițierea unui campionat școlar, care ar stimula fără doar și poate interesul profesoarelor de educație fizică din școli, care mai ignoră încă practicarea gimnasticii moderne la acest nivel.

Horia ALEXANDRESCU

MĂSURI MENITE SĂ REVITALIZEZE BOXUL CRAIOVEAN

● Dr. P. Tonitza : „Peste doi ani vom avea boxeri de clasă" ● 55 de juniori înscriși la campionate

Șeful secției chirurgie de la spitalul județean din Craiova, dr. Petre Tonitza, este cunoscut în „cetatea Banilor" și ca un bun arbitru de box. De 20 de ani, dr. Tonitza muncește neobosit pentru dezvoltarea sportului cu mănuși, ca arbitru-judecător, iar din 1968 a trecut la conducerea comisiei județene de box.

Cu prilejul Consfătuirii pe țară a arbitrilor, la Craiova, am avut plăcerea să ascultăm un excelent referat la care dr. Tonitza și-a adus o substanțială contribuție și care punea în discuție necesitatea protejării boxerilor în ring, îndeosebi a celor tineri.

— E firesc, *ne-a spus d-sa*, să ne preocupe problema tinerilor pugiliști, atîta vreme cît avem în vedere, în primul rînd, perspectiva sportului craiovean cu mănuși. *Craiova a avut acum cîțiva ani o „echipă mare", care lupta deseori de la egal la egal, chiar și cu fruntașele boxului din țara noastră, Dinamo și Steaua.* În entuziasmul nostru, am uitat însă că Goanță, Panduru, Vasile Ionescu și ceilalți vor îmbătrîni, că locul lor va trebui să fie luat de alții, mai tineri. Și a venit clipa cînd echipa noastră de bază, Electroputere n-a mai avut suflu.

— *Cînd ați sesizat pericolul și, mai cu seamă, ce măsuri ați început să luați ?*

— Acum doi ani am tras semnalul de alarmă, hotărîți să contribuim prin toate mijloacele la redresarea boxului, prin pregătirea temeinică a juniorilor. Cred că sînteți de acord: Craiova nu duce lipsă de tineri înzestrați pentru practicarea acestui sport. Prima măsură: *am obligat pe toți antrenorii să-și alcătuiască* și formații de juniori, școlile profesionale constituind pentru ei pepiniera principală. Astfel au apărut, în sălile asociațiilor C.F.R., Grupul școlar Energetic, U.R.A.-8, Electroputere, Chimia Işalnița, Constructorul, un mare număr de copii. A doua măsură a fost *organizarea cu regularitate a galelor cu juniori*, în 1969 spectatorii noștri vizionînd 24 de astfel de reuniuni.

Din păcate, *unii antrenori n-au răspuns chemării noastre, dovedind aceeași comoditate ca și în trecut.* De pildă, *în sala lui Matei Godeanu* (salariat cu o normă întreagă și cu ora de aproape doi ani) *rezultatele întîrzie să se vadă. Aceeași lîncezeală am observat-o deseori și în activitatea maestrului Duduleanu, MOTIV CARE NE-A DETERMINAT SĂ-L SCHIMBĂM ȘI DIN FUNCȚIA DE PREȘEDINTE AL COLEGIULUI JUDEȚEAN, înlocuitorul său fiind tînărul antrenor Dumitru Fîntînă, de la „Constructorul".*

Antrenorii — singuri — nu-și pot desfășura însă munca în condiții normale, nefiind sprijiniți de conducerea secțiilor. Alta ar fi — de pildă — situația la U.R.A.-8 (antrenor Vasile Fîntînă), Chimia (Ion Hău), dacă asociațiile respective s-ar interesa de activitatea secțiilor de box.

— *Și totuși, în boxul craiovean se simte un reviriment. Anul trecut, au fost promovați doi campioni de juniori (Ion Ruicu și Dumitru Lizeanu) și un vicecampion (M. Păuniță). În „Cupa Muscelul", competiție care a angrenat cîteva echipe de juniori din țară, Craiova a ocupat locul 3. La Criteriul de toamnă al juniorilor, disputat în 1969 la Oltenița, craiovenii au ocupat, împreună cu pugiliștii din Capitală, locul I. De unde, în 1969, Craiova a trimis la campionatele de juniori 12 boxeri, anul acesta cifra a crescut considerabil: 55. Se vede, deci, că duceți o bătălie susținută pentru promovarea tineretului, pentru reactivizarea antrenorilor.*

— Este deviza noastră actuală, convinși fiind că abia peste vreo doi ani vom putea avea boxeri seniori de certă clasă. Pentru a ajunge acolo, va trebui să luăm cîteva măsuri, dintre care cea mai importantă ni se pare *înființarea unui centru de antrenament*, care să funcționeze zilnic. Ne lovim însă de o mare greutate. N-avem sală. *În oraș există o popicărie (proprietară, A.S. Justiția) care de 10 ani e neutilizată. Știind că la Craiova sînt 8 popicării și că numai în două asociații se practică acest sport, ne-am gîndit să cerem ca această bază sportivă să fie cedată boxului.* Am face din ea o sală bine utilată, în care ar activa 4 antrenori, de dimineață pînă seara. Iată de ce cerem sprijinul organelor sportive locale...

Romeo CALARAȘANU

Concursul național al școlilor sportive și al liceelor cu program de educație fizică

POIANA BRAȘOV (prin telefon). — Aducerea copiilor și a juniorilor pe pîrtiile grele ale Poienii, confruntarea anuală a celor mai buni foarte tineri schiori de pe întreg cuprinsul țării se dovedește o idee excelentă. Ea a rodit, iar primele semne bune le-au adus în această competiție în special școlile sportive din centrele îndepărtate. Acestea și-au trimis la Poiana Brașov mesagerii dorinței și entuziasmului lor pentru schi. Dacă era de presupus și apărea firească clasarea pe locurile de frunte a reprezentanților Brașovului, Predealului și Sinaiei, orașe ce dispun de condiții de pregătire și climatice superioare altor centre, saltul valoric pe care copiii și juniorii Reșiței, cei din Vatra Dornei și din Petroșani (la probele alpine) și cei din Rîșnov, din Gheorgheni și din Miercurea Ciuc (la fond) sînt o mărturie a tragerii de inimă și a conștiinciozității cu care se lucrează în școlile respective. Ele sînt și o probă a încurajării pe care Ministerul Învățămîntului o acordă acestei discipline.

Rezultate tehnice: SLALOM URIAȘ, *juniori mari:* 1. V. Mihuț (Șc. sp. Petroșani) 1:20,2; 2. Ș. Cojocaru (Șc. sp. Brașov) 1:23,8; 3. C. Ciobotaru (Șc. sp. Predeal) 1:26,0; *juniori mici:* 1. M. Burchi (Șc. sp. Sinaia) 1:21,2; 2. M. Dancășiu (Șc. sp. Brașov) 1:24,4; 3. Fl. Barbu (Șc. sp. Predeal) 1:25,4; *junioare mari:* 1. Maria Cîmpeanu (Șc. sp. Brașov) 1:24,9; 2. Doina Lascu (Șc. sp. Piatra Neamț) 1:25,7; 3. Maria Trestian (Șc. sp. Reșița) 1:29,2; *junioare mici:* 1. Maria Roșculeț (Șc. sp. Predeal) 1:14,2; 2. Nela Simion (Șc. sp. Predeal) 1:16,1; 3. Ioana Georgescu (Șc. sp. București) 1:18,8; ȘTAFETE, *băieți* (3 x 5 km): 1. Șc. sp. Energia Brașov 59:16; 2. Șc. sp. Vatra Dornei 59:19; 3. Șc. sp. Rîșnov 62:42; *fete* (3 x 3 km): 1. Șc. sp. Rîșnov I 39:48; 2. Șc. sp. Vatra Dornei 41:01; 3. Șc. sp. Rîșnov II 43:10

Autentice talente din centre îndepărtate

Incontestabil, unul din meritele campionatelor naționale de schi, probe alpine, rezervate juniorilor, încheiate recent la Poiana Brașovului, rămîne încercarea de aclimatizare a concurenților cu pîrtia și cu condițiile mai dificile de întrecere. După slalomul uriaș și cel special, probe grele, complete, care au solicitat pe tinerii schiori, coborîrea a fost organizată în mod inspirat, pentru toate categoriile, pe pîrtia Lupului. În acest fel, toți juniorii, și ne gîndim în special la cei veniți din Reșița, Piatra Neamț, Odorhei, Baia Mare, Petroșani, au luat contact direct cu o pîrtie rapidă, modernă, cu condiții de concurs comparabile (oarecum) cu cele internaționale. Poate că introducerea tuturor juniorilor pe această pîrtie a fost făcută cu o oarecare teamă, în sensul că, de fapt, coborîrea a fost mai mult un slalom uriaș, cu numeroase viraje și viteză limitată. Inițiativa rămîne, însă, meritorie, cu condiția de a fi desăvîrșită, în continuare, prin criterii calitativ superioare, prin dificultăți sporite în comparație cu condițiile coborîrii de marți.

În rest, vom sublinia că, deși în fruntea clasamentelor s-au plasat în majoritate reprezentanți ai cluburilor din Brașov, Sinaia și Predeal, campionatele au scos în evidență cîteva autentice talente venite din centre mai îndepărtate ale țării, mai puțin remarcate pînă acum. Astfel, Doina Lașcu (Piatra Neamț) a fost la un pas de victorie la slalom special, Eva Merzei (Baia Mare) a cîștigat titlul la junioare mici. Alături de ele, Mariana Trestian (Reșița), Maria Merzei (Baia Mare), Iacob Cîmpeanu (Cluj), Carmen Enache (Bușteni), Agneta Iaklovski ș.a. sînt doar cîteva din numele ce s-au impus atenției federației. Performanțele lor merită a fi scoase în relief, iar performerii felicitați, dar mai cu seamă încurajați material și organizatoric spre a le putea crea condiții de dezvoltare.

Mihai BÎRA

GONG

● *Ultimele rezultate din etapa I a campionatului pe echipe : Electroputere Craiova — A.S.A. Tg. Mureș 14—8 (div. A, seria I); Metalul Bocșa Română — Grișul 15—7 (div. B, seria a 3-a).*

● *Vineri se va disputa la Belgrad prima gală din cadrul „Turneului Oscar", la care au fost invitați și pugiliștii români Anderco, Gruiescu, Stanef, Mageri, Antoniu Vasile și Melinte. Boxerii vor fi însoțiți de antrenorul T. Niculescu.*

● *La Sofia se va disputa în luna aprilie turneul Strandjata, iar la 20 mai pugiliștii noștri vor urca scările ringului, cu prilejul unui turneu organizat la Amsterdam. În aceeași perioadă (20—24 mai), la Varna se va disputa Balcaniada de box, iar la Szczezin va avea loc un turneu la care au fost invitați și 4 boxeri români.*

● *Federația de box din Slovacia va organiza în zilele de 12—13 iunie un turneu dotat cu Marele Premiu al Slovaciei. Vor fi prezenți și doi boxeri din țara noastră, la categoriile pană și grea.*

Sportul cel de toate zilele

ELEVA CARMEN CRIȘAN? PREZENT !

Cînd la 17 ani dobîndești un titlu continental de junioare, cînd peste un an repeți performanța, adăugînd probei de simplu și pe cel de dublu fete, iar la mondialele de tenis de masă de la München, contribui la clasarea echipei naționale pe locul secund și te situezi în primele opt jucătoare ale lumii, ai tot dreptul să te gîndești la sport, ca la una din puternicele trepte ale rachetei menită să te plaseze pe orbita favorabilă a vieții.

— Nu-i așa, Carmen Crișan ?

— *Permiteți-mi să accept comparația dv. cu o precizare : prima treaptă a acestei puternice rachete, cea care trebuie, de fapt, s-o propulseze inițial, este școala.*

Ca să fim sinceri, ne așteptam ca Pușa, această adolescentă sfioasă, acum ca și în urmă cu 4—5 ani cînd am cunoscut-o, elevă premiantă a Liceului Horia din Cluj, să aducă discuția pe acest făgaș. De ce ? Pentru că în ultimii ani, Carmen Crișan a întîmpinat destule dificultăți în păstrarea simbiozei școală—sport, dar că acum, în preajma bacalaureatului și a examenului de admitere în facultate, ea poate spune că le-a depășit.

— În 1966, elevă în clasa a IX-a, am fost transferată de la Oradea, orașul meu natal, la București, în virtutea unor necesități de perspectivă ale lotului reprezentativ. Intrată într-un alt mediu decît cel de acasă, departe de părinți și fără prieteni, m-am simțit măgulită de invitațiile noilor mei colegi de școală. Toți eram la vîrsta de 14—15 ani. *Care erau singurele subiecte ce circulau la diversele „ceaiuri" ? MUZICA UȘOARĂ, MĂRCILE DE AUTOMOBILE, DANSUL. Și pentru că ne aflam acolo și cîțiva sportivi, CA O CONCESIE, SPORTUL. Dar nu pe latura sa competitiv-umană, ci pe cea MESCHINĂ, A BENEFICIILOR.* Majoritatea unor asemenea cunoștințe mă invidiau, atunci ca și acum cînd, stau tot departe de ai mei, la Cluj, pentru „libertatea" mea de mișcare, pentru faptul că trebuie să mă conduc singură. *Ei vedeau în activitatea mea sportivă doar fațeta spectaculară a marilor concursuri, a deplasărilor în străinătate. Dar nimeni dintre ei nu se întreba cum se poate îmbina învățătura cu sportul, cum se poate drămui astfel timpul, încît la școală să nu ți se facă concesii pentru că ești sportiv de performanță, iar LA SPORT SĂ FII SCUZAT PENTRU CĂ, ÎNCĂ MAI INVEȚI.*

Nu ne-au mirat vorbele Pușei, pentru că, o asemenea mentalitate și-a croit un făgaș destul de larg printre tinerii sportivi. Fascinația performanței înalte, a luptei cu limita momentului, cu tine însuți, este înlocuită, prea ades, cu calculul meschin ce vizează, peste ani, o situație, eludînd școala, procesul de formare ca om și cetățean. Parvenitismul folosește sportul ca o trambulină, și ceea ce ar trebui să constituie o primă barieră — familia, dimpotrivă, inoculează acest morb în caracterul aflat în formare al copilului sau adolescentului ce bate la poarta performanței. *I se creează, astfel, acestuia, falsa credință că SOCIETATEA TREBUIE SĂ-I OFERE TOTUL, CA UNUI ELEMENT DE EXCEPȚIE, ÎN TIMP CE EL N-ARE DECÎT O SINGURĂ OBLIGAȚIE : CONSERVAREA PROPRIULUI TALENT.*

„Un cuvînt foarte important în procesul de lansare a viitorului performer, îl are (sau nu !) educația de acasă — opinează Carmen Crișan. *Fără a fi fost constrînsă, pe baza unei adevărate prietenii și a unui adînc respect față de părinți, am deprins liniile mari de conduită care mă „teleghidează" oriunde aș fi și oricînd. Cînd am plecat de acasă pe drumul sportului, eu știam că singurul suport îmi va fi cartea și încrederea în mine. Mi-e frică de neverosimilul ce l-ați putea bănui în cele ce vă spun, și totuși acesta e adevărul. Ceva ciudat chiar : acum cîteva luni am avut o „fereastră" de cîteva săptămîni fără joc și mă credeți că-mi scăzuse și pofta de carte ?"*

— Iată, deci, că, eleva Carmen Crișan ne propune o interesantă corelare între școală și sport, raționamentul condiționîndu-se pe un plan afectiv.

— *În noiembrie '67 mi s-a spus că stagiul bucureștean s-a sfîrșit. Motivele reale nu le cunosc nici acum și am fost mutată ca un pion. Deși copil, procedeul m-a durut mult și reîntoarsă acasă, timp de trei luni n-am mai jucat de loc. Și tatăl meu a fost acela care m-a îndrumat să nu cedez în fața greutăților. Am absolvit clasa cu succes, m-am antrenat serios toată vara și în august 1968 am devenit campioană de junioare a Europei. Încrederea pe care mi-o dă pregătirea școlară și aprecierea de care mă bucur în liceu se răsfrînge și în sport.*

— Cum arată, totuși, programul cotidian al elevei Carmen Crișan ?

— *Merg la școală dimineața. Imediat după masa de prînz, o scurtă odihnă, apoi pînă la ora 17 îmi pregătesc lecțiile pentru a doua zi. Între 18 și 21 (cu excepția zilei de joi cînd mai văd cîte un spectacol), antrenament. După ce ajung din nou acasă, o oră este destinată revederii materiilor pentru bacalaureat și, în sfîrșit, culcarea. Nu vreau să vă mint, dar acest an mi se pare un calvar. Este foarte greu să poți răspunde prezent și la școală și la sport, dar mai ales să obții note bune la ambele... materii. Uneori, singurătatea mă apasă cumplit, departe de părinți. Și atunci mai evadez, din cînd în cînd, la Oradea sau mă mint cu un telefon... După campionatele europene din aprilie, pînă la examene nu mai joc de loc ! Sper ca în toamnă să puteți discuta cu Carmen Crișan, studentă a facultății de chimie...*

Cînd ai, deci, 18 ani și te afli în preajma bacalaureatului, chiar dacă ești campioana Europei, tot la examene îți este gîndul.

Paul ȘLAVESCU

ETAPĂ AGITATĂ ÎN DIVIZIA A LA POPICE

● Campioanele învinse la București ● Meci dramatic la Brașov ● Scoruri severe în meciurile masculine ● Echipa din Cîmpina în criză...

FEMININ

GLORIA BUCUREȘTI—VOINȚA TG. MUREȘ 2301—2248 p.d. Lidera campionatului n-a putut face față durității arenei. Gazdele, cunoscînd mai bine particularitățile pistei, au obținut o prețioasă victorie în cursa pentru evitarea retrogradării. (O. Guțu — coresp.).

METROM BRAȘOV—VOINȚA BUCUREȘTI 2350—2351 p.d. Un meci dramatic, în care brașovencele au pierdut avantajul de 33 p la ultimul schimb : Livia Răstăman (M)—Cornelia Petrușca (V) 400—434. (I. Hîrșu-coresp.).

HIDROMECANICA BRAȘOV—VOINȚA CLUJ 2517—2324 p. d. În vervă deosebită (5 din cele 6 brașovence au depășit cifra de 400 p.d.), gazdele au realizat un succes categoric. (C. Gruia-coresp. principal).

U.T.A.—LAROMET BUC. 2227—2150 p.d. De la Laromet, echipa campioană a țării, doar Elena Trandafir (422) s-a comportat la nivelul așteptărilor. Celelalte componente ale echipei au fost depășite de jucătoare care n-au strălucit. De la învingătoare, doar Voichița Babuțiu a realizat un rezultat mai răsărit : 402. (St. Iacob-coresp. principal).

VOINȚA CONSTANȚA—RAPID BUCUREȘTI 2278—2275 p.d. Meci de factură tehnică modestă dar aprig disputat, victoria localnicelor datorîndu-se bunei comportări a Ecaterinei Antonovici (416) care a reușit să remonteze diferența de 46 p.d. și să aducă echipei sale toate punctele puse în joc. (P. Enache-coresp.).

PETROLUL PLOIEȘTI—C.S.M. REȘIȚA 2254—2204 p.d.

MASCULIN

FLACĂRA CÎMPINA—VOINȚA TG. MUREȘ 4995—4982 p.d. Gazdele au obținut o victorie mai chinuită decît arată scorul, la capătul unui joc în care s-au ratat multe bile. Conduși încă de la primul schimb cu aproape 100 de „bețe", popicarii cîmpineni au refăcut și apoi au preluat conducerea datorită lipsei de experiență a tinerilor I. Fodor și I. Szasz, pe care antrenorul Tiberiu Szemany i-a folosit din cauza îmbolnăvirii titularilor. În final, cîmpinenii au fost la un pas de înfrîngere — în urma accidentării la brat (după 99 de bile) a maestrului emerit al sportului Petre Purje. Nefiind nici o rezervă, s-a trimis... acasă după Constantin Dumitru pentru a fi adus să joace în ultimul schimb. Cele mai bune rezultate, N. Blănaru (F) 885 și St. Ordög (V) 892. (Tr. I.).

PETROLUL PLOIEȘTI—RAPID BUCUREȘTI 5318—4949 p.d. Feroviarii au fost întrecuți la un scor sever de echipa campioană, din rîndurile căreia s-au remarcat : T. Nițulescu—944 și C. Vînătoru—913. (M. Bedrosian-coresp.).

OLIMPIA REȘIȚA—VOINȚA CLUJ 5299—4775 p.d. Gazdele au întîlnit adversari care s-au comportat sub așteptări. De la învingători am reținut evoluția lui Alexandru Mayer și Ion Micoroiu, marcați cu 916 și, respectiv, 905. (I. Plăvițiu-coresp.)

GAZ METAN MEDIAȘ—VOINȚA BUCUREȘTI 5166—4861 p.d. P. Filip (919), A. Chiriță (893 — a doborît de 15 ori cîte 9 popice dintr-o bilă) și I. Tonci (872) au fost principalii autori ai succesului. (Z. Rîșnoveanu-coresp.).

RAFINĂRIA TELEAJEN—C.F.R. TIMIȘOARA 5038—5005 p.d. S-a dat o luptă strînsă de la primul și pînă la ultimul schimb, în care rafinorii cu un excelent Gheorghe Silvestru în formație (951) au învins pe merit. (I. Tănăsescu-coresp.).

CONSTRUCTORUL BUCUREȘTI—C.S.M. REȘIȚA 5410—5036 p.d. Acomodați cu pista, bucureștenii au întrecut din toate punctele de vedere formația din Reșița. Ce bine ar fi dacă popicarii antrenorului Ferdinand Popescu ar evolua la fel de bine și în deplasare. Cei mai siguri jucători: D. Deneș—934, I. Dumitru—920 și C. Rudău—903. (Fl. Șandu).

Premiera comediei

„BOEING — BOEING"

Teatrul Satiric Muzical „C. Tănase", prezintă la sala Savoy, premiera comediei „Boeing", de Marc Camoletti, în traducerea lui Traian Zecheru.

Rolurile principale sînt interpretate de FLORIN PIERSIC, MATEI ALEXANDRU IOANA BULCĂ, ILEANA STANA IONESCU, CATIȚA ISPAS și EVA PATRĂȘCANU.

Decorurile și costumele au fost realizate după schițele scenografei ELENA IONESCU.

Regia artistică este semnată de MATEI ALEXANDRU.

(3765)

COMPLEXUL TURISTIC „MUNTELE MIC"

Așezat la altitudinea de 1600 m, vă invită să petreceți zile plăcute de recreare și sport. Pîrtii de schi, schilift, cazare individual și în grup la hoteluri cu încălzire centrală și cabane, bar, restaurant, club.

COMPLEXUL DISPUNE DE SĂNIUȚE, SCHIURI ȘI ECHIPAMENT DE SPORT.

Zăpadă din abundență.

ACCES : din Caransebeș la Borlova, cu autobuzele I.T.A. cu plecări la orele 8, 10, 12, 16.

De la Borlova la stațiune, cu cai, sănii sau pe jos circa 3—4 ore.

INFORMAȚII SUPLIMENTARE LA I.G.O. CARANSEBEȘ, str. Bistrei nr. 4, telefon 280 sau direct la complex — inter 3.

fotbal

UN „TUR DE FORȚĂ“ PENTRU DINAMOVIȘTII BĂCĂUANI

Miine, primul meci cu Arsenal Londra

Spre deosebire de colegii lor din celelalte formații divizionare, dinamoviștii băcăuani au de făcut față, chiar la începutul noului sezon oficial, unor intense solicitări. La distanță de numai trei zile după meciul de campionat cu U.T.A. (despre care nu s-ar putea spune că a fost ușor), ei vor susține o partidă ce se anunță deosebit de dificilă, cu Arsenal, în cadrul sferturilor de finală ale „Cupei europene a tîrgurilor“, apoi duminică (15 martie) vor evolua la Brașov, în compania Steagului roșu, pentru ca din nou, miercuri 18 martie, să se înfrunte cu echipa londoneză, de astă dată în capitala Angliei, iar în duminica următoare (22 martie) să joace în campionat (și toț la Moinești) cu Dinamo București.

După cum se vede, un program foarte încărcat în aceste prime două săptămîni de întreceri oficiale, de natură a pune la grea încercare chiar și o echipă aflată în formă competițională de vîrf, cu atît mai mult, deci, pe una care își face abia debutul într-un nou sezon și căreia nici împrejurările nu i-au fost în ultima vreme prea favorabile. Dimpotrivă, fără a dramatiza lucrurile, s-ar putea spune că există un complex de cauze — obiective și subiective — care au contribuit — în mai mică sau mai mare măsură — la îngreunarea situației acestei echipe.

Mai întîi este de consemnat faptul că Dinamo Bacău și-a efectuat antrenamentele în condiții destul de improprii (ne referim atît la starea vremii, cît și, îndeosebi, la aceea a terenurilor), care au influențat negativ calitatea pregătirii. Un turneu peste hotare ar fi fost, fără îndoială, foarte util în această perioadă pregătitoare (mai ales în perspectiva unei înfruntări cu o echipă angajată în plin campionat, de calibrul Arsenalului), dar dacă nu s-a putut realiza nu este cazul să mai stabilim acum vinovații (cert este că federația a întreprins unele eforturi în această direcție, rămase însă fără rezultat, iar clubul băcăuan a cam lăsat totul pe seama forului de specialitate, în loc de a acționa și din inițiativă proprie, deși avea posibilitatea să o facă).

În al doilea rînd, echipa băcăuană nu și-a putut întări rîndurile în perioada de întrerupere a campionatului — așa cum își propusese și era necesar — deoarece nu a găsit înțelegerea necesară la cluburile din divizia secundă de unde solicita jucători (chestiunea aceasta depășește atribuțiile federației, care nu avea dreptul de a interveni).

În al treilea rînd, suspendarea pe două etape a terenului de joc din Bacău (prea aspră în raport cu sancțiunile dictate de comisia de competiții și disciplină în alte cazuri asemănătoare) a constituit, desigur, o lecție pentru publicul local, dar ea, orice s-ar spune, a dăunat, deopotrivă, echipei tocmai înaintea unei atît de dificile întîlniri internaționale. Pentru a fi mai just înțeleși, menționăm că nu sîntem total împotriva sancțiunii date, ci dorim doar a sublinia cît de neplăcute pot deveni consecințele unor acte necugetate ale spectatorilor.

În sfîrșit, imposibilitatea folosirii lui Dembrovschi în primul joc cu Arsenal (suspendat automat o etapă, ca urmare a eliminării sale de pe teren în ultimele minute ale meciului cu Kilmarnock), ca și absența fortuită a lui Băluță (accidendat) creează, în condițiile inexistenței unor rezerve de valoare, suficiente bătăi de cap antrenorilor în vederea alcătuirii liniei de atac. Cu atît mai mult cu cît, miercuri, jocul băcăuanilor trebuie să fie prin excelență ofensiv, pentru a se obține acel avantaj de goluri decisiv calificării.

Iată, așadar, cîteva din cauzele care fac ca situația echipei dinamoviste să nu fie prea roză în acest început de sezon, îndeosebi în preajma importantelor confruntări cu Arsenal Londra. De altfel, după cum o confirmă și martorii oculari, evoluția băcăuanilor în partida de duminică, cu U.T.A., s-a situat, destul de evident, sub nivelul aceleia cu care ne-au încîntat în meciul retur cu echipa scoțiană Kilmarnock.

De aici nu trebuie însă, nicidecum, trasă concluzia că băcăuanii ar fi lipsiți de șanse în fața team-ului londonez. Chiar și așa, la limită, cu unele emoții, cum a fost obținută, victoria de la Moinești asupra formației campioane este de natură a oferi dinamoviștilor din Bacău o doză de mai mare încredere înaintea confruntării de mîine. Să nu uităm că și în preajma dublelor întîlniri cu Skeid Oslo și Kilmarnock succesele din campionat (cu Crișul, respectiv cu Rapid) le-au fost băcăuanilor de foarte bun augur, ceea ce ne face să sperăm că la fel va fi și acum. Cu atît mai mult cu cît elevii antrenorilor Neagu și Rădulescu au dovedit că sînt capabili a-și mobiliza toate resursele în partidele întrenaționale pe care le au de susținut, a lupta din răsputeri pentru obținerea unui rezultat favorabil.

Nu avem, deci, nici un motiv să ne îndoim că și de această dată, în fața celui mai puternic adversar întîlnit pînă acum, ei vor demonstra că au reușit să învingă dificultățile, comportîndu-se la înălțimea prestigiului cîștigat în etapele anterioare ale competiției. Toți iubitorii fotbalului din țara noastră sînt alături de ei și le urează succes deplin.

C. FIRANESCU

ȘEDINȚA DE IERI A BIROULUI F.R.F.

A fost analizată comportarea tricolorilor în recentul turneu din America de Sud

În prezența membrilor Biroului federal, a jucătorilor și antrenorilor echipei naționale, a antrenorilor și conducătorilor unor formații de club, precum și a reprezentanților presei sportive, a avut loc ieri, la sediul federației, o ședință în care s-a analizat comportarea tricolorilor în recentul turneu efectuat în America de Sud.

A fost o ședință de lucru utilă (luările de cuvînt completînd în bună măsură referatul prezentat de antrenorul Angelo Niculescu), care a dezvăluit atît părțile pozitive (respectarea planului de pregătire, verificarea întregului lot de jucători în compania unor adversari redutabili, în cicluri de meciuri apropiate celor din Mexic etc.), cît, mai ales, defecțiunile de ordin tehnic și disciplinar (în ceea ce privește legătura dintre acești factori și comportarea unor tricolori ni s-a părut simptomatică absența lui Dumitrache de la această ședință și părăsirea ei, cu mult înainte de vreme, de către Dobrin) ivite cu acest prilej.

Așa cum am mai spus, a fost o ședință de lucru deosebit de folositoare, care (cu unele excepții regretabile) a prilejuit discuții deschise potrivit unei practici sănătoase instaurate în ultima vreme de către conducerea Federației române de fotbal.

AMÎNAREA MARILOR SPERANȚE

Fază din meciul A.S.A. Tg. Mureș — C.F.R. Cluj

(Urmare din pag. 1)

lor joc spectacular, au dominat mult, dar au cedat un valoros punct colegilor lor din Craiova, mai perseverenți și mai realiști în urmărirea scopului propus.

Mai deficitar s-a prezentat însă Farul, cu formula sa de echipă în continuă prefacere, nereușind să-l bată pe ambițiosul Valentin Stănescu, care și-a impus cu un calm netulburat ideea sa de joc.

...ȘI DUREROASA SURPRIZĂ A ECHIPEI MUREȘENE

Ceferiștii clujeni au început să îndrăznească din ce în ce mai mult... Cîștigînd în deplasare într-un meci care a „triat“ 99% din buletinele Pronosport, oaspeții ne-au arătat clar că n-au venit să facă un simplu voiaj de plăcere în Divizia A.

În schimb, înfrîngerea echipei A.S.A. Tg. Mureș, care s-a mobilizat în mod excepțional pentru reluarea cu succes a campionatului, ne-a uimit, căci aveam cele mai bune informații privind pregătirea lotului.

UNDE ESTE ATRACȚIA MEXICULUI

Era de așteptat ca o serie de jucători susceptibili de a fi incluși în lotul național să manifeste, prin comportarea lor, calitățile care li se presupun, mai ales ținînd seama că nu se mai dispută decît 7 jocuri pînă la întreruperea campionatului.

Dar nu s-a văzut vreun fotbalist dornic să se impună în acest sens, sărind peste ștacheta acestei etape apatice.

Să-și fi pierdut Mexicul chiar atît de repede, atracția și puterea de fascinație asupra jucătorilor noștri?

NICI MĂCAR DISCIPLINA...

Penibilul spectacol oferit de Lupulescu (Politehnica Iași) și Năsturescu (Rapid) pe Giulești, eliminați pentru lovituri violente, scade și mai mult media generală obținută duminică de către fotbaliștii noștri. Cel puțin disciplina putea fi respectată la reluarea campionatului. Aici nu se mai pot invoca sau inventa argumente.

CONCLUZII

Este cert că echipele s-au pregătit altfel — cu un număr de antrenamente mult sporite, ca intensitate și durată — față de trecut.

S-au făcut turnee peste granițe, intense preparative „acasă“, ori în diferite localități adecvate, urmîndu-se un program de antrenament deosebit de pretențios, tocmai pentru ca intrarea în formă să se realizeze încă din prima etapă. Condițiile climaterice au fost, de asemenea, destul de acceptabile și pentru cei plecați și pentru cei rămași în țară.

Atunci?

Și unii și ceilalți s-au prezentat nesatisfăcător.

Dacă din punct de vedere al slabului nivel tehnic și tactic general s-ar mai putea găsi explicații în starea terenurilor (Petroșani, Oradea, Cluj etc) care au îngreuiat mult reușita execuțiilor, rămîne celălalt aspect, al pregătirii fizice, care trebuie să fie ireproșabilă pe întregul front divizionar. Or, și la acest capitol echipele noastre s-au prezentat deficitar, ceea ce este pur și simplu de neînțeles.

Văd un semn de întrebare care se înalță ca un repros, deasupra capetelor noastre, după prima duminică de fotbal oficial.

CLASAMENTUL CAMPIONATULUI DE TINERET-REZERVE

O dată cu reluarea campionatului diviziei A, au reapărut pe gazoane și echipele de tineret-rezerve. După consumarea primei etape a returului clasamentul se prezintă astfel:

1.	Crișul	16	14	1	1	31—11 29
2.	Dinamo Buc.	16	11	0	5	36—14 22
3.	Din. Bc.	16	10	1	5	39—19 21
4.	U.T.A.	16	6	6	4	28—17 18
5.	U. Cluj	16	8	2	6	24—21 18
6.	Farul	16	6	5	5	22—24 17
7.	Petrolul	16	6	4	6	17—19 16
8.	Steaua	16	6	4	6	21—23 16
9—10.	U. Craiova	16	5	5	6	19—20 15
9—10.	St. Roșu	16	5	5	6	21—22 15
11.	Jiul	16	6	2	8	19—27 14
12.	Polit. Iași	16	5	2	9	15—26 12
13.	A.S.A.	16	4	4	8	20—32 12
14.	Rapid	16	4	3	9	13—23 11
15.	C.F.R.	16	2	6	8	15—28 10
16.	F.C. Argeș	16	3	4	9	12—26 10

O SELECȚIONATĂ DE JUNIORI EFECTUEAZĂ UN SCURT TURNEU ÎN TURCIA

La invitația Federației turce de fotbal, ieri a părăsit Capitala îndreptîndu-se spre Istanbul, pe calea aerului, o selecționată de juniori a României, care va efectua un scurt turneu în Turcia. Juniorii români vor susține două partide, în localitățile Balikesir și Manisa, la 10 și, respectiv, 12 martie.

LOTO — PRONOSPORT

100 EXCURSII MOSCOVA — LENINGRAD
CONCURSUL EXCEPȚIONAL PRONOEXPRES DIN 22 FEBRUARIE 1970 (continuare)

31. Bănică Ion — București; 32. Lupu Vasile — București; 33. Goga Gheorghe — Deva; 34. Cazacu Dumitru — Buzău; 35. Nițu C-tin — com. Ruginești, jud. Vrancea; 36. Bota Mircea — Beiuș; 37. Popescu A. Victor — com. Toporani, jud. Dîmbovița; 38. Csilloy Anton — Satu Mare; 39. Alexandrescu Victoria — Ploiești; 40. Vasile Drăgănei — București; 41. Pisoiu Petre — Brașov; 42. Tocu Grigore — București; 43. Ivan Petru — Iași; 44. Luca Radu — Cluj; 45. Kovaci Varvara — Timișoara; 46. Lungu Victor — com. Zăvoi, jud. Caraș; 47. Miroslav C-tin — Bacău; 48. Ciubotaru Mihai — com. Grajduri, jud. Iași; 49. Gîrdea Ioan — Cluj; 50. Pasc Cornel — Cluj; 51. Dobranici Ion — Ploiești; 52. Dinescu Alex. — Ploiești; 53. Mihai P. Ionel — Craiova; 54. Teacă Nicolae — Focșani; 55. Ivanciu Stelian — Călărași; 56. Pelea Mircea — Turda; 57. Sandor Margareta — Oradea; 58. Pintilescu C-tin — Iași; 59. Szentezi Ernest — Oradea; 60. Dostol Cornelia — Baia Mare; 61. Dobrescu Maria — București; 62. Laslo Berta — Cluj; 63. Vasilescu Stoicea — Roșiori de Vede, jud. Ilfov; 64. Teacu Dumitru — com. Trusești, jud. Botoșani; 65. Lăzărescu Radu — București (continuare în numărul de miercuri).

● Astăzi este ULTIMA ZI în care vă mai puteți procura biletele pentru concursul Pronoexpres de miercuri 11 martie 1970. Tragerea va avea loc la București, în sala clubului Finanțe-Bănci din str. Doamnei nr. 2, cu începere de la ora 19. Intrarea liberă.

CUPON DE CONCURS

Numele și prenumele: . . . . . .

. . . . . .

Adresa: . . . . . .

. . . . . .

1. CE ECHIPE VOR OBȚINE CALIFICAREA PENTRU SFERTURILE DE FINALA (reamintim: din fiecare grupă se califică primele DOUĂ CLASATE)?

GRUPA A . . . . . .

GRUPA B . . . . . .

GRUPA C . . . . . .

GRUPA D . . . . . .

2. CE ECHIPA VA CIȘTIGA CAMPIONATUL MONDIAL?

. . . . . .

MECIURI AMICALE

Jocurile amicale desfășurate la sfîrșitul săptămînii trecute s-au încheiat cu următoarele rezultate: C.F.R. Timișoara — Progresul Timișoara 1—0 (1—0), Politehnica Timișoara — Minerul Anina 4—1 (2—0), Oțelul Galați — Știința Bacău 0—1 (0—0), Chimia Făgăraș — C.S.M. Sibiu 2—0 (0—0), Flacăra Moreni — Progresul București 2—2 (0—0). Gaz metan Mediaș — Metrom Brașov 2—1 (1—0), Metalul Tr. Severin — Politehnica Galați 2—0 (1—0), Gloria Arad — Zelesniciar Novi Sad 3—1 (2—0), Vagonul Arad — C.F.R. Arad 2—2 (0—0).

RESTANȚĂ ÎN DIVIZIA C

În meci restanță pentru divizia C, seria a III-a, s-au întîlnit echipele **Ș. N. Oltenița** și **I. T. Constanța.** Fotbaliștii din Oltenița au obținut victoria cu scorul de 3—1 (2—1). Au marcat: Eftimescu, Vasilescu și Laurențiu pentru Ș.N.O., respectiv, Răutu. A arbitrat foarte bine Tudor Marin (București).

M. VOICU și
I. PREDESCU, coresp.

DE LA F. R. FOTBAL

Returul campionatului republican al juniorilor și școlarilor începe la data de 29 martie 1970.

Au drept de joc toți juniorii născuți după data de 1 august 1951.

ANUNȚ

Secretariatul Școlii de specializare postliceală de antrenori atrage atenția elevilor anului I ai secției fără frecvență că sesiunea de examene — semestrul I — are loc la București între 21—23 aprilie a.c.

Corespunzător planului de învățămînt, în săptămîna premergătoare sesiunii (15—20 aprilie) vor fi organizate lecții recapitulative și consultații. Aceste activități vor fi organizate în fiecare zi, între orele 16,00—21,00, la următoarele obiecte: anatomie, fiziologie, teoria educației fizice, pedagogie, igienă și specializare.

Examenele prevăzute pentru această sesiune vor fi programate succesiv și pe grupe de elevi, în zilele de 21, 22 și 23 aprilie a.c. Admiterea elevilor la fiecare din aceste examene este condiționată de prezentarea lucrării de control la obiectul respectiv, pînă la data de cel tîrziu 20 martie a.c.

● Cu cele (numai) 14 goluri realizate în etapa inaugurală a returului, cifra golurilor înscrise în campionatul diviziei naționale A a ajuns la 363. Adică — împărțind la numărul partidelor disputate pînă acum (128) — o medie de 2,53 goluri pe meci, medie care, trebuie să recunoaștem, nu prea este în măsură să ne bucure.

● Fiindcă tot sîntem la „capitolul goluri“ să notăm că etapa de duminică nu a adus nici o schimbare în fruntea clasamentului golgeterilor. Tătaru (cu 12 goluri) continuă, deci, să conducă cu numai un punct avantaj în fața urmăritorilor săi, Neagu și Voinea.

Interesant de subliniat că din cele 8 goluri pe care le-a marcat în actualul campionat, piteșteanul Dobrin, a „dat“ 5 echipei Crișul!

● Jocurile din prima etapă a returului au atras pe stadioane, conform aprecierilor redactorilor noștri, aproximativ 80 000 de spectatori. Recordul a fost stabilit simbătă la Cluj, unde la derbiul universitarilor au luat loc în tribune 20 000 de spectatori.

● Singurul zero din clasament, cel care indică jocurile egale ale formației Steagul roșu Brașov, a căzut (în sfîrșit) la Constanța. Elevii lui Valentin Stănescu — a căror deviză era pînă acum „ori cîștigăm, ori pierdem“ — au încheiat pentru prima oară un meci la egalitate: 0—0, rezultat datorat în mare măsură formei excelente a goal-keeperului brașovean, Adamache.

● Fotbaliștii au reînceput lupta pentru puncte, iar arbitrii pe cea pentru stele. În general, arbitrajele etapei a XVI-a au fost bune, neînregistrîndu-se situații în care „cavalerii fluierului“ să fi influențat rezultatul final al vreunei partide.

Nicolae Rainea, Cornel Nițescu, Nicolae Petriceanu și Aurel Bentu au obținut notația maximă: cîte 5 stele. Deși a condus un meci al steliștilor bucurești, Al. Alexe (Rm. Vîlcea) s-a ales doar cu 2 stele, situîndu-se într-un clasament (neoficial) al etapei pe ultimul loc.

● Dintre fotbaliștii care au primit duminică botezul primei divizii, s-au impus portarul Mărculescu (C.F.R. Cluj) și fundașul L. Popescu (Jiul) care, deși l-a avut ca adversar pe Pîrcălab, a prins spectaculos echipa etapei.

Așteptat cu legitim înteres, debutul „olimpicului“

CIFRE ✠ CIFRE ✠ CIFRE ✠ CIFRE ✠ CIFRE

Dintre echipe, Steaua s-a dovedit cea mai productivă, adminstrînd adversarelor ei 38 de goluri, în timp ce A.S. Armata Tg. Mureș deține neinvidiatul record al ineficacității, cu numai 12 puncte marcate în 16 etape!

Fiindcă tot sîntem la „capitolul goluri“ să notăm că etapa de duminică nu a adus nici o schimbare în fruntea clasamentului. Dacă Steaua (cu 38 goluri înscrise) a rămas pe locul I, Dinamo București (cu 36 goluri) a rămas pe locul II, în timp ce A.S. Armata Tg. Mureș (cu 39 goluri) a rămas pe locul III.

Cifra golurilor înscrise în campionatul diviziei naționale A a ajuns la 363. Adică — împărțind la numărul partidelor disputate pînă acum (128) — o medie de 2,53 goluri pe meci, medie care, trebuie să recunoaștem, nu prea este în măsură să ne bucure.

Fiindcă tot sîntem la „capitolul goluri“ să notăm că etapa de duminică nu a adus nici o schimbare în fruntea clasamentului golgeterilor. Tătaru (cu 12 goluri) continuă, deci, să conducă cu numai un punct avantaj în fața urmăritorilor săi, Neagu și Voinea.

Interesant de subliniat că din cele 8 goluri pe care le-a marcat în actualul campionat, piteșteanul Dobrin, a „dat“ 5 echipei Crișul!

Jocurile din prima etapă a returului au atras pe stadioane, conform aprecierilor redactorilor noștri, aproximativ 80 000 de spectatori. Recordul a fost stabilit simbătă la Cluj, unde la derbiul universitarilor au luat loc în tribune 20 000 de spectatori.

Singurul zero din clasament, cel care indică jocurile egale ale formației Steagul roșu Brașov, a căzut (în sfîrșit) la Constanța. Elevii lui Valentin Stănescu — a căror deviză era pînă acum „ori cîștigăm, ori pierdem“ — au încheiat pentru prima oară un meci la egalitate: 0—0, rezultat datorat în mare măsură formei excelente a goal-keeperului brașovean, Adamache.

Fotbaliștii au reînceput lupta pentru puncte, iar arbitrii pe cea pentru stele. În general, arbitrajele etapei a XVI-a au fost bune, neînregistrîndu-se situații în care „cavalerii fluierului“ să fi influențat rezultatul final al vreunei partide.

Nicolae Rainea, Cornel Nițescu, Nicolae Petriceanu și Aurel Bentu au obținut notația maximă: cîte 5 stele. Deși a condus un meci al steliștilor bucurești, Al. Alexe (Rm. Vîlcea) s-a ales doar cu 2 stele, situîndu-se într-un clasament (neoficial) al etapei pe ultimul loc.

Dintre fotbaliștii care au primit duminică botezul primei divizii, s-au impus portarul Mărculescu (C.F.R. Cluj) și fundașul L. Popescu (Jiul) care, deși l-a avut ca adversar pe Pîrcălab, a prins spectaculos echipa etapei.

Așteptat cu legitim înteres, debutul „olimpicului“

ÎN EXCLUSIVITATE PENTRU SPORTUL

BENVENUTI un artist al ringului

6 Zile de glorie — Misterul orașelor pustii — „Am terminat ca un cadavru“ — S-au topit „puii de aur“ ai lui Natale Rea — Samsarii ringului în goană după stele noi

Au venit zilele Olimpiadei. Zile de glorie! Faima lui Benvenuti avea să sporească la dimensiuni uimitoare în timpul Jocurilor Olimpice. Fără nici o exagerare, în timpul Olimpiadei, în cele cinci zile în care Benvenuti a urcat pe ringul de la Palazzo dello Sport din Roma, străzile, restaurantele, cinematografele rămîneau aproape pustii pentru că tineri și bătrîni, bărbați și femei se adunau în fața televizoarelor ca să-l urmărească pe Nino, urcînd impetuos, treaptă cu treaptă, spre titlul de campion olimpic.

Băiatul se impusese definitiv. El a cucerit medalia olimpică de aur fără nici un dram de emoție. Acolo unde era Nino, nu mai era loc și pentru suspense. Superioritatea lui era atît de evidentă încît amatorii de pariuri — nevinovate — nu mai găseau un partener dispus să mizeze pe șansa adversarului lui Nino.

În primul meci, Benvenuti a boxat cu francezul Josselin pe care l-a întrecut clar la puncte. Ceva mai dificil a fost succesul obținut în fața sud-coreeanului Kim So Ki (unul din cei trei boxeri care după ce a devenit profesionist a reușit să-l învingă pe triestin). A urmat, apoi, bulgarul Mițev care a părăsit și el ringul învins la puncte. Ajuns în semifinale, Benvenuti a boxat cu englezul Lloyd învingîndu-l la puncte deși acesta a reușit, de cîteva ori, să-l pună în dificultate. În finală, sovieticul Raduniak și-a apărat cu fermitate șansa în fața lui Nino dar, în cele din urmă, victoria a surîs italianului care își încheia într-o adevărată apoteoză marșul său olimpic.

Cu medalia de aur a Olimpiadei romane, Benvenuti punea punct carierei lui de amator, o carieră strălucită care lăsa să se întrevadă că intrarea lui în lumea boxului profesionist se va face simțită. Dar, pînă să-l urmăm pe Nino în încleștările plătite dintre cele 12 corzi ale ringului, să-l ascultăm povestindu-ne în ce condiții a reușit să-și adjudece titlul olimpic.

„În turneul olimpic de box am luptat la categoria semimijlocie deși greutatea mea normală era de 72—73 kilograme. Am terminat Jocurile ca un cadavru. Urcam pe ring fără să beau și fără să mănînc. Atunci cînd mi s-a dat voie din nou să mănînc normal nu am mai reușit, atît de mult

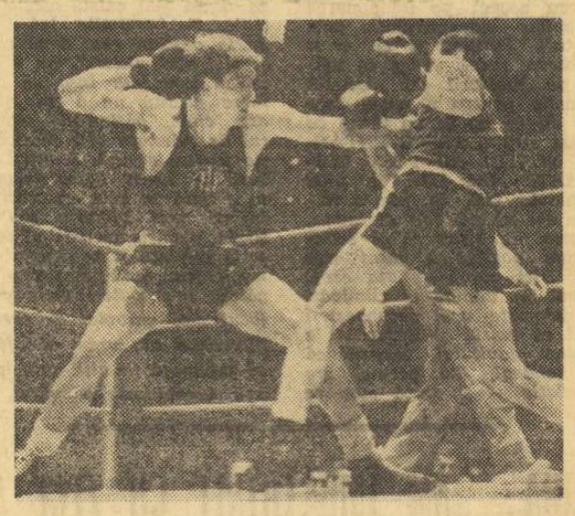

Din albumul cu amintiri al lui Nino: o imagine din timpul cînd bustul lui era acoperit de tricoul de amator, cu inițialele clubului său „Accademia pugilistica triestina“

mi se contractase stomacul din cauza înfometării. Dintr-un punct de vedere, aceasta a fost o grea încercare pentru mine. Din fericire a venit răsplata, bucuria cea mare a medaliei de aur. N-aș vrea să fiu greșit înțeles dar cînd vorbesc despre cariera mea de amator nu o pot face fără să evit un sentiment de mîndrie. Poate mi se va ierta acest păcat. Dar judecă și d-ta: la 16 ani, campion al Italiei, la 22 campion olimpic iar între timp cucerisem de două ori și titlul de campion european.

— Care din întîlnirile tale ca amator a fost cea mai grea?

— Pot să răspund fără să ezit: cea cu Donaggio, pe vremea cînd eram novice. Desigur, pe urmă am mai avut meciuri grele, în special la campionatele europene care reunesc de obicei boxeri cu o bună pregătire fizică și tactică. În aceste competiții diferențele de valoare sînt uneori extrem de reduse și deci meciurile au un caracter foarte echilibrat.

— Iar singurul meci pierdut a fost cel cu Lufti, despre care am mai vorbit...

— Da. A fost o poveste teribilă... Trebuie să adaug că în repriza a 3-a l-am trimis de 4 ori la podea. I s-a acordat totuși victoria la puncte. Era un meci între reprezentative și echipa lui avea nevoie de o victorie, încă...

Printre titlurile mondiale considerate monopol american se află și cel la categoria mijlocie, pe care boxerii de peste Ocean l-au păstrat cu strășnicie. De cînd boxul profesionist se bucură de un interes aparte în Statele Unite, coroana mondială nu a mai încununat fruntea nici unui boxer de pe alte continente, cu excepția lui Marcel Cerdan, care a deținut-o pentru scurtă vreme, un accident de avion răpindu-l dintre noi în floarea tinereții. „Nici un străin“ — era sloganul organizatorilor americani de gale pugilistice. „Și, pe cît posibil, titlul să fie deținut de un boxer alb“, adăugau ei. Acest adaos explică de ce victoria lui Nino Benvenuti asupra lui Emile Griffith a suscitat acolo un val de entuziasm de o asemenea amploare cum nici în Italia nu s-ar fi putut vedea.

Dar cum a ajuns Benvenuti atît de sus? Este capitolul în care vrem să pătrundem, după ce am descris finalul triumfal al carierei sale de amator, încununată cu laurii victoriei olimpice la Roma în 1960. „Puii de aur“, cum l-a numit Natale Rea pe componenții squadrei azzurra la Olimpiada romană, s-au topit imediat după Jocuri, ca zăpada sub dogoarea soarelui. Toți cei ce au format strălucitul „team“ italian au trecut în corpore la profesionism, căutînd să convertească în bani sacrificiile făcute pentru a ajunge pe podiumul olimpic — generos în satisfacții morale, dar avar în beneficii materiale.

Olimpiada o dată terminată s-au deschis și porțile către profesionism pentru toți acești formidabili amatori. Publicul italian a asistat la o adevărată întrecere ce avea ca scop acapararea celor mai buni boxeri. Benvenuti a fost, bineînțeles, ținta multor „samsari“ ai ringurilor, a celor care și-au făcut o sursă de îmbogățire din pumnii dați sau primiți de alții.

Departe de mine gîndul de a face reproșuri moralizatoare celor ce îndeplinesc „meseria“ de manager, dar realitatea este aceasta: cu cîteva rare excepții, această categorie de oameni este compusă din indivizi fără scrupule care fac speculații pe pielea „ciracilor“ lor, neinteresîndu-i soarta acestora, ci preocupîndu-se numai să scoată cît mai mulți bani. Repet, cu rare excepții. Și printre acestea poate fi inclus fără ezitare Bruno Amaduzzi, cel ce l-a dus pe Benvenuti pe cele mai înalte culmi, fără să se aventureze, studiind și pregătind atent fiecare meci, astfel încît elevul său — și el însuși — să ajungă în fericita postură de cîștigători cu cît mai puține riscuri. Citeodată — e drept — au mai riscat, dar numai atunci cînd merita să o facă.

Cesare TRENTINI

(va urma)

FINALA DE LA PARIS NU PUTEA AVEA DECÎT O ÎNVINGĂTOARE: ECHIPA ROMÂNIEI

(Urmare din pag. 1)

fără a avea dreptul de a mai juca în turneul pentru locurile 9—12 sînt fapte fără nimic senzațional în ele, aproape normale în raport cu echilibrul valoric existent la ora aceasta în handbalul masculin. *Poate* ACESTA ESTE LUCRUL CEL MAI IMPORTANT PE CARE L-AM ÎNȚELES DUPĂ DESFĂȘURAREA CELEI DE A VII-a EDIȚII A C.M. CE POATE FI SOCOTITĂ CA PUNCT DE PLECARE ÎNTR-O NOUĂ ETAPĂ DE DEZVOLTARE A ACESTUI JOC SPORTIV.

Comentariul nostru a alunecat însă pe negîndite spre considerații de ordin general extrem de interesante și asupra cărora ne propunem să revenim, pierzînd din centrul discuției tocmai pe eroul principal — selecționata României, o învingătoare de necontestat, o echipă ce s-a impus pe toate planurile. În acest sens nu mi se pare lipsit de importanță să amintesc că aici, în Franța, au existat unii specialiști care au afirmat că meciul final a fost atît de strîns și echilibrat încît victoria putea reveni oricăreia dintre formații. Eroare fundamentală! Fără să încercăm să minimalizăm cu nimic valoarea adversarilor noștri în partida finală, care în treacăt fie spus și-au onorat în întregime prestigiul de care se bucură, trebuie să precizăm că victoria jucătorilor români a avut la bază o superioritate netă prin varietatea mijloacelor tactice și inteligența cu care au fost folosite toate atuurile din voluminosul bagaj tehnic al selecționatei noastre. *În fond, jucătorii din echipa R.D. Germane au avut toate condițiile să învingă. Au condus cu 3—0 (min. 9), au fost egalați abia după 26 de minute de joc (4—4), au condus pînă în min. 46 cînd echipa română a întors scorul în favoarea sa (8—7) și — culmea! — au beneficiat de o superioritate numerică în finalul primei reprize (Popescu eliminat în min. 30), la sfîrșitul celor 60 de minute de joc regulamentare (Kicsid eliminat în min. 59) și ca o „mană cerească" în ultimul minut al celei de a doua prelungiri (Samungi eliminat în min. 79). Ce se putea oferi mai mult? În ciuda tuturor acestor cadouri ale destinului, care într-un meci final capătă o amploare nebănuită, finalmente au învins tot jucătorii români cărora zeița Fortuna le-a întors duminică nedelicat spatele.* În plus, nu trebuie uitat nici faptul că felul în care au înțeles arbitrii să conducă acest meci (îngăduitori, cu dese și curioase aplicări a legii avantajului) A AVANTAJAT PE VALOROȘII HANDBALIȘTI DIN R.D. GERMANĂ, adepți ai unui joc în forță, cu accent pe fracționarea acțiunilor adversarului, prin faulturi. *Pornind și cu acest handicap*, care-i obliga să imite pe jucătorii din cealaltă formație pentru a putea face față cît de cît pe un tărîm ce le era străin, REPREZENTANȚII NOȘTRI AU FOST ELIMINAȚI MAI DES, în total 8 minute față de cele 4 minute ale echipei R.D. Germane. *Aceasta nu înseamnă că selecționata noastră a jucat mai dur. Nici vorbă de așa ceva. Plusul de minute la eliminări se datorește unei necunoașteri (iată că există și lipsuri...) a tehnicii faultului. Pentru că în handbal, din păcate, are circulație — și, după cum se vede, chiar succes — și o asemenea tehnică ce acordă faultului o oarecare subtilitate, un „iz" de corectitudine, înglobîndu-se nefericit în spiritul jocului.* Să sperăm că adevărata demonstrație de luciditate, de tehnică, corectitudine și personalitate tactică oferită de echipa română va convinge că epoca jocului obstrucționist, cu accentul pe forță, nu de puține ori pe duritate *(poate că pe ecranele televizoarelor s-a văzut cît de neregulamentar era marcat, de pildă, Gruia...)* a trecut. Avem convingerea, o dorim din toată inima, credem sincer în acest lucru pentru că el va însemna un impuls hotărîtor în progresul general al handbalului.

În cele din urmă, după cum se vede, dincolo de stilul de arbitraj, în ciuda unui debut de loc favorabil, ECHIPA ROMÂNIEI S-A IMPUS, este drept cu un avantaj infim, dar s-a impus totuși, dîndu-ne mari satisfacții, onorîndu-se pe ea în primul rînd și apoi pe toți cei care i-au urmărit cu încredere evoluția.

Poate că victoria ar fi fost mai rapidă, conturile încheindu-se după regulamentarele 60 de minute de joc dacă un șut neinspirat al lui Gruia, cu 25 de secunde înainte de final, nu ar fi dat posibilitate echipei R.D. Germane să egaleze spectaculos pe linia de sosire. *Acest lucru are acum o importanță minoră, deoarece ratată atunci, victoria și-a făcut cuibul tot în tabăra noastră, însă cu 20 de minute mai tîrziu.*

Un ziarist francez, amator de glume, ne chinuia nervii la masa presei, spunînd în pauza dintre minutele 60 și 61: „Românii nu se dezmint. Eleganți ca întotdeauna vor să mai dea o șansă adversarilor lor. Așa, ca să nu mai existe nici o discuție..." *Lacrimile lui Gruia de la vestiar, cele două goluri și mai ales ultimul, cel al victoriei, dovedesc însă că acest mare jucător nu a fost și nu este cinic, găsindu-și momentul de relaxare sau de distracție tocmai atunci. Esențial este însă că acest lucru dovedește o dată în plus că oricît de infimă, mai devreme sau mai tîrziu, victoria trebuie să se înscrie tmplacabil în dreptul formației mai bune, mai bine pregătită sub toate aspectele, cu jocul mai apropiat de ceea ce înțelegem sau vrem să-i facem să înțeleagă pe alții prin handbal. Acesta este adevărul, marele adevăr al finalei de duminică seara. Acesta este sensul profund al unei discuții serioase despre ultima ediție a campionatului mondial de handbal masculin.* Reprezentanții României în această mare competiție AU REALIZAT O PERFORMANȚĂ STRĂLUCITĂ CU CARE FOARTE PUȚINI SPORTIVI SE POT MÎNDRI. Și ne face o deosebită plăcere să subliniem că sentimentul de satisfacție de deplin justificat îl trăiesc la Paris în această zi mohorîtă și ploioasă cu un cer plumburiu niște jucători de handbal modești, corecți, siguri de cunoștințele lor, cu nervi de oțel, înclinați întotdeauna spre optimism și voie bună. *Alături de ei se bucură, și ei pe deplin meritat, trei antrenori: Nicolae Nedef, Eugen Trofin, Oprea Vlase, excelenți tehnicieni, un veritabil „trust" al creierului, care a putut asigura echipei, cu răbdare și pricepere, o pregătire ce a trecut cu succes cele mai dificile examene. Vor urma — nu ne îndoim — și alte asemenea succese. Credem în acest lucru, pentru că noi sîntem dintre acei optimiști care avem convingerea că handbalul românesc nu-și va înșela niciodată suporterii.*

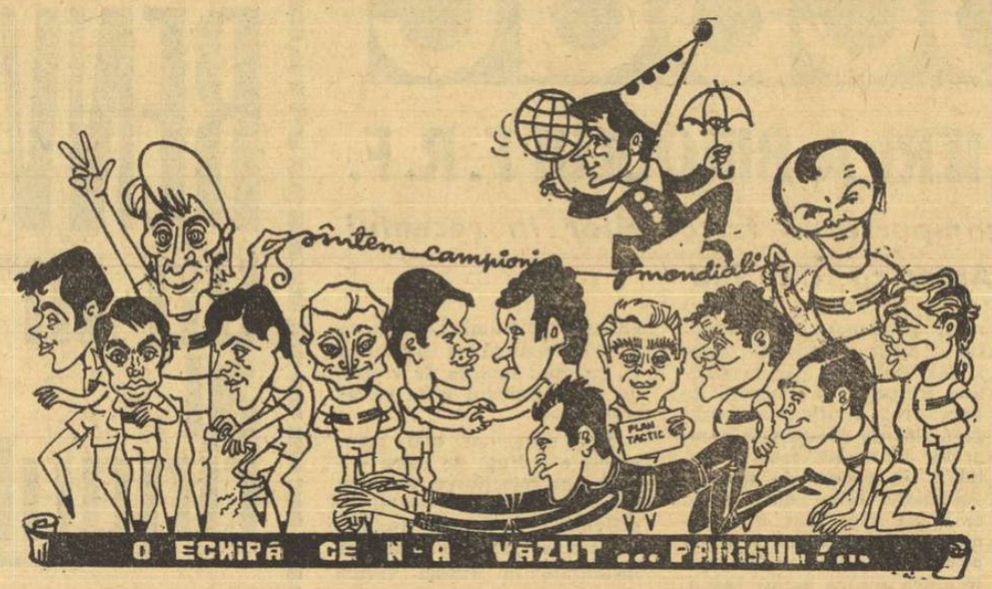

De la stînga la dreapta: *Samungi, Marinescu, Gunesch, Kicsid, Popescu, Goran, Nica, Penu, Gațu (sus), Oțelea, Licu, Titus Moldovan, Gruia și Birtolom.* Desen de AL. CLENCIU

DESPRE FIECARE JUCĂTOR ÎN PARTE...

Pe cea mai înaltă poziție a podiumului, etalînd dovada supremației handbalului românesc în lume: Cupa Mondială, cucerită prin luptă dîrză

La ora cînd transmitem aceste rînduri, noua campioană a lumii la handbal masculin, selecționata României, își schimbă domiciliul parizian, mutîndu-se de la hotelul Orly la un altul, mai apropiat de aeroportul Bourget, de unde mîine la prînz (n.r. azi) va decola cu destinația aeroportul Băneasa. Handbaliștii români sînt în aceste clipe destinși, relaxați, analizîndu-și cu luciditate, în discuții amicale, calitățile și defectele, bucurîndu-se din toată inima de această mare victorie pe care doar mohoritul cer parizian nu o sărbătorește cu cinste.

Încercăm acum, cînd conturile s-au încheiat, cînd sufocanta atmosferă de competiție nu ne mai accelerează redactarea impresiilor, să deslușim mai bine aportul fiecăruia din jucători la obținerea acestui succes de mare prestigiu pentru mișcarea sportivă din România. Iată, în continuare, cîteva „telegrafice" păreri referitoare la evoluția componenților lotului reprezentativ, păreri care nu au pretenția unei analize profunde ce va fi, desigur, făcută mai tîrziu de cei trei antrenori.

CORNEL PENU. — A fost pe bună dreptate socotit portarul nr. 1 al acestui campionat mondial. Supiu, cu un excelent plasament, prompt în utilizarea fulgerătoare a brațelor și picioarelor, el a scos mingi imposibile sau, ceea ce este mai important, a obligat adversarul prin comportarea sa să se rețină în șut, să caute colțurile porții și prin aceasta să rateze frecvent. Important este faptul că de această dată el a reușit să depășească punctul său mort ce apărea după 30—35 minute de joc, cînd oboseala îi atenua reflexele. Incontestabil are un mare merit în realizarea tuturor victoriilor echipei, mai ales în meciul final.

CORNEL OȚELEA (căpitanul echipei). — Este jucătorul care și-a dirijat coechipierii cu răbdare și tact. I-a calmat atunci cînd era cazul, i-a îmbărbătat în clipele dificile. A dat coerență jocului echipei, avînd dificila însărcinare de a alege pe spații de timp echivalente în puține secunde, combinația tactică cea mai indicată, manevra și ritmul de plasare și joc ce se impuneau. S-a achitat excelent de această misiune, reușind să se orienteze de minune în viitoarea partide-lor. A fost ascultat cu regularitate, ceea ce probează autoritatea de care se bucură în sînul echipei.

GHEORGHE GRUIA. — Este socotit cel mai bun jucător de handbal din lume. Ne raliem acestei opinii nu numai pentru impresionanta lui forță de șut, care nu are egal pe plan mondial. Îl considerăm ca atare și pentru aportul său în apărare, unde s-a comportat excelent, deși a avut o poziție dificilă, în mijlocul sistemului defensiv, adică acolo unde este mai greu. Firește, însă, că cele 30 de goluri înscrise (locul secund în clasamentul golgeterilor) reprezintă contribuția sa cea mai serioasă la activul echipei române, fiind un factor determinant în conturarea tuturor victoriilor cu care azi ne mîndrim.

VALENTIN SAMUNGI. — Are merite extraordinare în creșterea eficienței sistemului defensiv al echipei noastre. Plasat în fața liniei de apărare (este acel „1" din 5+1) el a anihilat inteligent, fără duritățI și fără faulturi, numai prin plasament, prin simț tactic, printr-o continuă mișcare — să nu uităm că a jucat tot timpul accidentat! — pe cei mai redutabili realizatori, dintre care vom cita doar pe Randt și Jünger Pedersen. Merită toată stima pentru abnegația cu care a luptat, făcînd o mare risipă de efort în apărare și apoi contribuind, nu de puține ori, decisiv la finalizarea acțiunilor.

CRISTIAN GAȚU. — Marele nostru specialist în... pronosticuri, acest veritabil artist al balonului, și-a paralizat frecvent adversarii prin dibăcia și fantezia sa. Mai stăpînit, mai reținut ca în trecut, fără să se mai lase furat de un exagerat individualism, și-a pus talentul în slujba echipei, realizînd lucruri de mare valoare, printre care și goluri „psihologice", dezarmante pentru adversari. S-a arătat, citeodată, prea sigur în apărare, fiind prin aceasta prins pe picior greșit. Dar asta numai rareori, deoarece cu inteligența sa și-a dominat net adversarii.

ROLAND GUNESCH — A ajuns, tocmai la timp, un jucător de bază al echipei. Din rezerva de ieri, studentul timișorean a devenit în prezent un om indispensabil formației noastre reprezentative, fiind extrem de util în apărare prin blocajele sale. Nu exagerăm, dar credem că zeci de șuturi, dintre care unele s-ar fi transformat poate în goluri, s-au oprit sau au fost deviate de palmele sale. În atac, l-a suplinit cu succes pe Gruia punîndu-și, mai ales, atunci cînd a fost calm, gabaritul și forța de șut în valoare. Uneori l-au trădat nervii, altădată și-a pierdut siguranța. Îi este necesar mai mult curaj, mai multă personalitate pentru a deveni — i-o dorim din tot sufletul — urmașul lui Gruia.

GABRIEL KICSID. — Reprezentantul noului val al handbalului românesc în formația de bază (primii 7 jucători) a fost „axul" pe care s-a mișcat întreaga apărare. A primit deci o mare responsabilitate de care s-a achitat foarte bine. În atac s-a plasat întotdeauna corect, angajîndu-se „pe șut" numai atunci cînd era necesar, dovedind astfel o surprinzătoare maturitate în raport cu experiența sa competițională. A înscris goluri utile, șocante pentru adversar, deviind atenția apărătorilor de la Gruia, ceea ce a însemnat mare lucru pentru echipa noastră.

GHEORGHE LICU. — Foarte activ, un caracter ferm, de luptător, apărător prin excelență, jucător corect, în evoluția căruia greșelile apar foarte rar. Introdus în momentele dificile, a dat un plus de siguranță apărării, iar în atac, deși mai puțin activ ca în alți ani, s-a mișcat totuși bine. Se vede că joacă încă reținut din cauza accidentului de acum doi ani. Rămîne, însă, un element de bază al echipei noastre reprezentative.

CEZAR NICA. — Introdus în lot în ultimele luni, și-a justificat pe deplin selecționarea. Are o mare experiență competițională, simte formidabil secunda cînd poate trage cu succes la poartă. De pildă, în finală a înscris un gol purtînd rezultatul de la 9—9 la 10—9, cu care s-ar fi putut cîștiga în timpul celor 60 de minute regulamentare. În apărare este foarte util, cu toate că și-a pierdut ceva din mobilitatea care-l caracteriza.

GHEORGHE GORAN. — Omul de schimb, omul momentelor dificile, care apare în joc cînd se încearcă prelungirea atacului sau forțarea ritmului defensiv advers prin pătrunderi individuale. Fiind cunoscător al tehnicii și tacticii jocului, șutează decisiv la poartă. Are calm, experiență și ca apărător se achită bine de cele mai grele însărcinări.

ION POPESCU. — Activ, mai hotărît decît în alte ocazii, și-a pus mai bine în valoare tehnica și suplețea sa în plonjoanele de pe extremă. Este omul „de 7 m", ratînd foarte puțin din aceste situații. Din păcate a fost accidentat (arcada deschisă) în primul meci și în continuare s-a comportat cu un randament ceva mai scăzut.

TITUS MOLDOVAN. — Este un mare tehnician, pasează excelent și decisiv. Intuiește bine momentul de slăbiciune al adversarului, trăgînd la poartă cu succes tocmai atunci cînd te aștepți mai puțin. Folosit „cu zgîrcenie", din cauza capacității sale de efort mai redusă, a contribuit totuși, cu excelența sa tehnicitate la schimbarea manierei de atac, la alternarea ritmului.

ALEXANDRU DINCĂ. — Înlocuitorul lui Penu a confirmat revenirea în formă manifestată încă de la începutul anului. Cînd a fost introdus în joc l-a suplinit pe titularul Penu fără emoții, cu curaj și promptitudine.

MIHAI MARINESCU. — Nu a jucat decît în meciul cu Franța. A fost util, îndeplinindu-și cu succes sarcinile de pivot în atac și pe aceea de om avansat în apărare în momentele în care Samungi era încă indisponibil.

ȘTEFAN BIRTOLOM. — A jucat doar în meciul cu Franța și atunci fiind folosit foarte puțin. Este un debutant, care are însă mari calități, fiind capabil să devină unul din cei mai redutabili realizatori ai handbalului românesc.

ȘTEFAN ORBAN. — Al 16-lea component al lotului, a fost cel de al treilea portar care n-a încăput niciodată pe foaia de arbitraj. Participarea sa la acest campionat mondial (abia are 20 de ani) îi va folosi mult în viitor.

GRUIA: „AM ÎMBĂTRÎNIT CU ZECE ANI ÎN ACESTE 80 DE MINUTE!"

„L'EQUIPE", „LE FIGARO", „COMBAT" ȘI „LE PARISIEN LIBERÉ" COMENTEAZĂ, PE LARG, JOCUL ȘI VICTORIA ROMÂNIEI

După cum era de așteptat, presa franceză apărută luni dimineață comentează, cu lux de amănunte, finala și splendida victorie a românilor.

Astfel, ziarul de specialitate „L'EQUIPE" publică, pe pagina I, o fotografie uriașă, reprezentîndu-l pe Gruia faultat simultan de trei adversari (Petzold, Senger și Langhof), adăugînd semnificativul comentariu: „Această fotografie ilustrează bine ceea ce a fost „calvarul" lui Gruia în cea de a 7-a finală mondială a handbalului".

În interior, ziarul găzduiește o amplă analiză a finalei, intitulată „GRUIA A AVUT ULTIMUL CUVÎNT", datorată cunoscutului specialist Guy Gaubert. Pertinentul cunoscător al secretelor handbalului apreciază că „MARELE MERIT AL FORMAȚIEI ROMÂNE A FOST ACELA DE A FI ȘTIUT SĂ-SI PĂSTREZE — în fața unei echipe care lega acțiunile într-o manieră remarcabilă — CAPUL LIMPEDE, CHIAR ȘI ATUNCI CÎND SOARTA JOCULUI NU-I ERA FAVORABILĂ".

În continuare, citez un pasaj care mi se pare la fel de important: **„Din clipa în care românii au reușit egalarea, n-a existat nici un tehnician prezent la Palais du Handball care să nu înțeleagă CĂ SE PREGĂTEA O NOUĂ VICTORIE A ACESTEI ECHIPE, CHIAR DACĂ A FOST NEVOIE SĂ SE RECURGĂ LA PRELUNGIRI".**

Același ziar oferă cititorilor un interesant comentariu, semnat de Jacques Marchand. Sub titlul „MECIUL CÎȘTIGAT", autorul apreciază ca excepțional aportul lui Gruia la izbînda finală, nesfiindu-se să scrie: **„Trebuie să fii un mare jucător, ca Gruia, pentru a-ți permite să pierzi victoria cu cîteva secunde înainte de scurgerea timpului regulamentar, printr-un șut orgolios, vanitos și absurd... și, apoi, SĂ RECÎȘTIGI ACEEAȘI VICTORIE ÎN CURSUL PRELUNGIRII PRELUNGIRILOR, TRĂGÎND LA POARTĂ, CA ÎNTOTDEAUNA, CU ACEEAȘI FORȚĂ, CU ACEEAȘI SIGURANȚĂ ȘI, POATE, CU ACEEAȘI INCONȘTIENȚĂ".**

Sub girul lui Gerard Edelstein, „l'Equipe" găzduiește de asemenea un amplu reportaj, realizat imediat după finală la cabina românilor, reportaj sugestiv din care mă limitez să reproduc primele cuvinte: **„Gruia plîngea. Oțelea plîngea. Guneș plîngea. Toată lumea plîngea".** Reportajul se încheie cu cîteva declarații ale jucătorilor și antrenorilor români, între care cea a lui Gruia — **„AM ÎMBĂTRÎNIT CU 10 ANI ÎN ACESTE 80 DE MINUTE!"** — mi se pare a fi pe cît de fidelă momentului, pe atît de emoționantă.

Dacă spațiul, larg, rezervat în publicația sportivă cea mai citită la Paris și în Franța finalei dintre România și R.D. Germană, n-a avut darul să surprindă pe nimeni, atunci maniera — în extenso — în care se ocupă celelalte ziare pariziene de acest eveniment ne-a prins, trebuie să recunoaștem, pe picior greșit...

Astfel, „Le Figaro", găzduind fotografia unuia dintre ultimele goluri ale echipei noastre, cel înscris de Gațu, adaugă o amplă cronică — **„ÎN FAȚA A 7 000 DE SPECTATORI, ROMÂNIA CAMPIOANĂ A LUMII DUPĂ PRELUNGIRI... CA ÎN 1961"** — semnată de Luis Vincent, care scrie, între altele: **„Acești români au făcut ca echipa lui Senger să-și piardă siguranța pentru prima oară de la începutul campionatelor..."**

Permiteți-mi, de asemenea, să reproduc un pasaj din comentariul ziarului „COMBAT", intitulat „ROMÂNIA — CAMPIOANĂ A LUMII": „VICTORIA ROMÂNILOR POATE FI CONSIDERATĂ DREPT LOGICĂ, căci dacă și alte echipe au prezentat trăgători de valoarea românilor Gruia și Guneș — cum ar fi Rost (R.D.G.), Maximov (U.R.S.S.), Zagmestar (Iugoslavia), Pedersen și Graversen (Danemarca) — ELE N-AU AVUT O APĂRARE ASA DE EFICACE CA CEA A ROMÂNILOR, ȘI NICI PE CEL MAI BUN PORTAR AL CAMPIONATELOR MONDIALE CARE ESTE CORNEL PENU".

În sfîrșit, de aceeași importanță se bucură victoria handbaliștilor români într-o altă publicație foarte răspîndită în capitala Franței, „LE PARISIEN LIBERÉ". Iată cîteva cuvinte extrase din vastul articol „GRUIA ÎNSCRIE GOLUL DECISIV SI READUCE ROMÂNIEI TITLUL MONDIAL: 13—12!" **„Publicul nu a înțeles întotdeauna că viitorii campioni ai lumii le refuză în această seară spectacolul, însă într-o finală a cărei miză are o asemenea valoare nici una din echipe nu consimte să-și asume astfel de riscuri..."**

sportul în lume

Trimisul nostru special, HRISTACHE NAUM, transmite:

ECHIPA ROMÂNĂ DE HANDBAL FEMININ N-A STRĂLUCIT NICI ÎN ULTIMUL MECI (CÎȘTIGAT)

BERLIN, 9 (prin telefon). — Așadar, în ultimul meci, reprezentativa feminină de handbal a României a obținut — în sfîrșit — primul succes. Meciul a avut loc în frumoasa sală de sport din Berlin — Werner Seelenbinder Halle. Aici, au venit — de la Neubrandenburg și Potsdam — toate cele opt echipe care au luat startul în preliminariile acestui important turneu internațional de handbal: reprezentativele Poloniei, Danemarcei, României, Cehoslovaciei, Iugoslaviei, Bulgariei și R. D. Germane (A și B).

După cum se știe, în prima finală (pentru locurile 7—8), echipa României a întrecut formația secundă a R. D. Germane cu 13—10 (6—5). A fost o victorie fără glorie, obținută la capătul unui meci confuz. Handbalistele noastre au jucat din nou fără orizont, apatic, lipsite de interes. La Werner Seelenbinder Halle parcă nu juca formația care ținuse în șah la Neubrandenburg, vineri seara, cea mai bună echipă din lume — prima reprezentativă a R. D. Germane — ci o alta cu mult inferioară.

Tinerele jucătoare din echipa secundă a R. D. Germane le-au dat o bună lecție handbalistelor noastre, o lecție de dîrzenie și hotărîre în joc, în min. 36 ele conducînd cu 10—7! Numai forma excelentă a Lucreției Anca, care a apărat din nou magistral, și lipsa de experiență a adversarelor, au făcut ca în final victoria să aparțină echipei României. Edificatoare în ceea ce privește lipsa de seriozitate cu care handbalistele noastre abordează partidele internaționale, este declarația pe care ne-a făcut-o la sfîrșitul meciului, căpitanul echipei noastre, Irina Naghi-Climovschi: „Deși antrenorul, prof. Valeriu Gogîltan, le-a cerut și a insistat ca fetele să facă o încălzire așa cum trebuie, ele desconsiderînd adversarul, crezînd că jocul va fi o simplă formalitate, n-au făcut-o decît superficial. Cînd a început partida și le-am întrebat de ce nu desfășoară un joc rapid, de ce nu trag la poartă, mi-au răspuns că așa s-au înțeles între ele, să paseze lent la începutul meciului pentru a se încălzi. Este inadmisibilă o astfel de atitudine!"

Jocul a fost arbitrat de cuplul polonez Kaminski—Jeszerny. Au înscris: Sos (3), Băicoianu (3), Arghir (3), Ilie (1), Schramko (1), Dobîrceanu (1) și Nedelcu (1) pentru România. Starcke (4), Gerhardt (3), Hecht (2), Schmidt (1) pentru R. D. Germană.

Reflecții după concursul speranțelor olimpice

DOAR TRĂGÎND EXCEPȚIONAL BIATLONIȘTII NOȘTRI POT EMITE PRETENȚII

Reprezentanții României la concursul de biatlon al speranțelor olimpice, desfășurat la sfîrșitul săptămînii trecute la Poiana Brașovului, au stabilit un „record". Din păcate, el este nedorit și a avut consecințe nefaste asupra poziției sportivilor români în clasamentul competiției și, mai cu seamă, ne-a făcut să ne gîndim cu teamă la viitorul acestui sport. Pentru cei ce au urmărit întrecerile (la fața locului sau prin presă), este clar că ne referim la „recordul" imprecziei în tragerile executate atît în proba individuală, cît și la ștafetă. Concret, doar Veștea (3 min. la 15 km) și Gîrniță (3 ture la ștafetă) au realizat trageri onorabile, dar și ei au avut fluctuații mari, de la o zi la alta, deoarece primul a fost penalizat cu 8 ture la ștafetă, iar al doilea cu 8 minute în proba individuală. Cît privește „performanțele" celorlalți, ele ne scutesc de comentarii: Tîrgovișteanu 10 min., Urs 12 min., Dihoi 7 min, Macovei 6 min., Crăciun și Tudor cîte 16 min., Cristoloveanu 21 min., Mitru 24 min., Andrei 18 min. în proba individuală, iar ștafetă cele patru echipe ale României au totalizat 73 de ture penalizare!

Astfel de trageri nu permit biatloniștilor români clasarea pe locuri onorabile în concursuri internaționale, mai ales că pregătirea la fond nu le dă dreptul decît la rezultate mediocre. De altfel, este binecunoscut faptul că vechea generație a biatloniștilor (Carabela, Vilmoș, Bărbășescu, Cimpoia) nu a obținut performanțele meritorii din anii trecuți decît atunci cînd a tras excepțional și a recuperat handicapul fondului. Din păcate, însă, deși acest lucru este clar pentru oricine, precizia biatloniștilor noștri a scăzut vizibil, iar faptul se repercutează negativ asupra performanțelor internaționale, așa cum s-a petrecut, mai mult ca oricînd, anul acesta. Din ce cauză s-a ajuns la această situație? Referindu-ne la lotul reprezentativ, (antrenori M. Stuparu și M. Burchi la fond, L. Cristescu la tir), apreciem că scăderea randamentului la trageri se datorează în primul rînd diminuării importanței tirului, micșorării volumului de muncă afectat acestei componente a biatlonului, neacordării atenției cuvenite tragerilor în condiții de concurs. Dar, să nu uităm, la competiția speranțelor olimpice au luat parte, în majoritate (9 din 12) tineri biatloniști care nu au făcut parte din lot și care s-au pregătit în cadrul cluburilor și asociațiilor sportive de care aparțin. Deci, pregătirea, atît la fond cît și la tir, trebuia asigurată de antrenorii secțiilor respective. Au însă, acești antrenori capacitatea de a asigura o pregătire corespunzătoare la tir? După cum s-au comportat elevii lor în acest sezon, este limpede că nu. Și nici nu poate fi altfel, dacă ținem seama că nici unul dintre antrenorii care se ocupă (sau ar trebui să se ocupe) de pregătirea biatloniștilor (O. Frățeanu, Gh. Cimpoia, Gh. Olteanu, M. Crăciun, I. Sumedrea) nu are nici practica și nici cunoștințele teoretice necesare. Este drept, toți au participat la un curs de pregătire, ba chiar, pentru sportivii din Brașov, s-a oferit și un instructor voluntar (E. Dietrich) care să asigure pregătirea biatloniștilor din cluburi și asociații. Dar aceste măsuri s-au dovedit a fi simple paleative, cu rezultatele cunoscute.

Mai este nevoie să explicăm ce trebuie făcut pentru ca antrenamentul la tir să-și intre în drepturi? Mai este nevoie să demonstrăm că fără trageri excepționale biatloniștii noștri nu pot emite pretenții la marile competiții internaționale? Mai este nevoie să insistăm asupra necesității unor antrenori de meserie care să cunoască în profunzime tainele tirului, să știe să le explice și nu să lucreze după ureche, așa cum se face acum? Rezultatele din acest sezon nu lasă loc dubiilor!

D. STANCULESCU

A luat sfîrșit turneul de tenis de la Hampton

NĂSTASE, ȚIRIAC ÎNVINȘI LA MARE LUPTĂ ÎN FINALĂ

NEW YORK, 9 (Agerpres). **Proba de simplu bărbați din cadrul turneului internațional de tenis de pe teren acoperit de la Hampton (Virginia) i-a revenit campionului american Stan Smith, care a dispus în finală cu 6—3, 6—2, 7—5 de brazilianul Thomas Koch.**

În finala probei de dublu masculin s-au întîlnit perechile Artur Ashe—Stan Smith și Ilie Năstase—Ion Țiriac, victoria revenind cuplului american cu 15—13, 6—3.

GOROHOVA VICTORIOASĂ ÎN „TROFEUL MARTINI"

Tradiționala competiție internațională feminină de floretă „Cupa Martini", desfășurată la Torino, s-a încheiat cu victoria floretistei sovietice Galina Gorohova. În turneul final, Gorohova a totalizat cinci victorii, fiind urmată de Kristine Palm (Suedia) — 4 victorii, Elena Novikova (U.R.S.S.) — 3 victorii, Ildiko Rejtö (Ungaria) — 2 victorii, Vannetta Masciotta (Italia) — 2 victorii și Catherine Ceretti (Franța) — 0 victorii.

LUPTĂ STRÎNSĂ ÎN „CUPA MONDIALĂ" LA SCHI

NEW YORK, 9 (Agerpres). Proba masculină de slalom uriaș din cadrul concursului internațional de schi de la Heavenly Valley (California) a fost cîștigată de sportivul francez Patrick Russel, cronometrat în cele două manșe cu timpul total de 2:35,58. Pe locurile următoare s-au clasat Werner Bleiner (Austria) — 2:36,30, Karl Schranz (Austria) — 2:36,73, Alain Penz (Franța) — 2:37,93 etc. În urma acestor rezultate, în clasamentul individual al „Cupei Mondiale" conduce Karl Schranz (Austria) cu 148 p, urmat de Patrick Russel (Franța) — 145 p, Gustavo Thoeni (Italia) — 140 p, Alain Penz (Franța) — 119 p, Dumeng Giovanoli (Elveția) — 116 p etc.

În clasamentul pe națiuni, continuă să conducă detașat Franța cu 1584 p, urmată de Austria — 839 p, S.U.A. — 590 p, Elveția — 450 p etc.

A început turneul feminin de șah de la Belgrad

POLIHRONIADE ÎNVINGĂTOARE LA TIMMER

BELGRAD, 9 (Agerpres). **În prima rundă a turneului internațional feminin de șah de la Belgrad, Elisabeta Polihroniade a învins-o pe olandeza Lie Timmer, în timp ce Alexandra Nicolau a pierdut la Eveline Troianska (Bulgaria). Alla Kușnir (U.R.S.S.) a cîștigat la Tania Vuianovici (Iugoslavia). Într-o poziție complicată s-a întrerupt partida Milunka Lazarevici (Iugoslavia) — Nona Gaprindașvili (U.R.S.S.).**

SPARTACHIADA DE IARNĂ A POPOARELOR U.R.S.S.

MOSCOVA, 9 (Agerpres). Proba de sărituri de la trambulină din cadrul Spartachiadei de iarnă a popoarelor din U.R.S.S. a fost cîștigată de campionul mondial Gari Napalkov cu un total de 234,8 p (99,5 și 94 m). Cea mai lungă săritură (101 m) a fost realizată de Vladimir Telicev.

La patinaj viteză, Nina Statkievici s-a clasat pe primul loc în proba de 1500 m, în 2:23,8.

E. ALMER DIN NOU PE PODIUM LA PRAGA

În cea de a doua zi a concursului internațional de înot care se desfășoară la Praga, E. ALMER S-A CLASAT PE LOCUL TREI ÎN PROBA DE 400 m LIBER.

REZULTATE TEHNICE: 100 m liber: **Gericke (RDG) 55,9**; 400 m liber: **1. Gingsjoe (Suedia) 4:25,3**; **2. Hartung (RDG) 4:25,3**; **3. Almer 4:29,2**; 1500 m liber: **Gingsjoe 17:41,6**; 100 m spate: **1. Werner (RDG) 62,6**; **2. P. Miloș (Iugoslavia) 63,6**; **3. Giurasa 64,4**; **4. Gingsjoe 65,6**; **5. Tichy (Cehoslovacia) 66,2**; **6. Lupu 66,5** 200 m delfin; **Flockner (RDG) 2:18,4**; 100 m bras: **Beran (Cehoslovacia) 1:14,0**; 200 m mixt: **Jung (RDG) 2:21,1**; 400 m mixt: **Jirusek (Cehoslovacia) 5:04,2.**

fotbal mediane

BRAZILIA S-A REVANȘAT: 2—1 CU ARGENTINA

Pe stadionul Maracana din Rio de Janeiro s-a disputat al doilea meci dintre selecționatele Braziliei și Argentinei. Învinși cu 2—0 în prima partidă (disputată la Porto Alegre), brazilienii și-au luat revanșa, cîștigînd însă la limită cu 2—1 (1—1). Echipa antrenată de Saldanha a avut un start furtunos și cupă numai două minute de joc a deschis scorul prin Jairzinho. Se părea că gazdele vor face scor, dar apărarea argentinienilor și-a strîns rîndurile, a rezistat iureșului din primul sfert de oră. Desprinzîndu-se din presiune, oaspeții au contraatacat, reușind să egaleze în minutul 25, cînd Brindizi a înscris cu un șut de la distanță, ce l-a surprins pe portarul Leao. Brazilienii au dominat în repriza secundă, însă victoria lor s-a conturat greu și de abia cu 7 minute înainte de sfîrșit Pele a marcat golul mult așteptat de cei 100 000 de spectatori.

Arbitrul Vieira a condus următoarele formații:

BRAZILIA: Leao — Brito, C. Alberto, Antonio, Fontana, Gerson, Piazza — Jairzinho, Lopes, Pelé, Edu; ARGENTINA: Cejas — Malbernat, Perfumo, Rogel, Diaz, Pastorizza, Madruga, Conigliaro, Brindizi, Fisher, Maas.

PERU — MEXIC 1—0

Selecționatele Perului și Mexicului, ambele finaliste ale campionatului mondial, s-au întîlnit la Lima într-un meci de verificare. Fotbaliștii din Peru au obținut victoria cu scorul de 1—0 (0—0), prin golul marcat de Leon în minutul 63.

Au jucat următoarele formații: **PERU: Robois, — Campos, La Torre, Chumpitaz, Risco, Challe, Castillo, Leon, Sotil, Cubillas, Gallardo. MEXIC: Pineda — Ramos, Guzman, Montes, Arevalo, Hernandez, Publido, Rivas, Gonzalez, Valdivila, Gomez.**

● Continuîndu-și turneul în Australia, echipa Dinamo Moscova a învins cu scorul de 7—1 echipa Victoria din Melbourne. În poarta formației moscovite a apărat Lev Iașin.

ISAKSSON 5,34 m — CEA MAI BUNĂ PERFORMANȚĂ MONDIALĂ DE SALĂ

Cu prilejul unui concurs atletic de sală disputat la Göteborg, sportivul suedez Kjell Isaksson a stabilit cea mai bună performanță mondială pe teren acoperit în proba de săritură cu prăjina: 5,34 m. Cel mai bun rezultat anterior era de 5,33 m și îi aparținea americanului Bob Seagren.

Tiparul: I. P. „Informația", str. Brezoianu nr. 23—25, București

PROLETARI DIN TOATE ȚĂRILE, UNIȚI-VĂ!

Redacția și administrația: str. Vasile Conta nr. 16, tel. 11.10.05, interurban 72 și 286. Telex sportrom buc. 180.

sportul

4 pagini 30 bani

Anul XXV — Nr. 839 (6273) ZIAR AL CONSILIULUI NAȚIONAL PENTRU EDUCAȚIE FIZICĂ ȘI SPORT Miercuri 11 martie 1970

ENTUZIASTA PRIMIRE A HANDBALIȘTILOR DE AUR

Mii de bucureșteni i-au întîmpinat aseară la Băneasa pe campionii lumii

Fericiți că au sosit acasă, emoționați de entuziasta primire ce le-au făcut-o cei aproape 10 000 de bucureșteni veniți să-i întîmpine la aeroport, cu brațele încărcate de flori, cu cupele de învingători, tricolorii, antrenorii și conducătorii delegației pozează fotoreporterilor în „decorul" pancartelor

• Sub luminile reflectoarelor, cupa mondială strălucește din nou la București
• „E totul minunat" (Cristian Gațu)

Aerogara Băneasa, poartă aeriană a țării, a trăit aseară momente de înălțător entuziasm. Mii de bucureșteni au venit să-i întîmpine pe handbaliștii de aur, pe cei care la Paris au reușit extraordinara performanță de a cuceri pentru a treia oară — în 9 ani! — titlul suprem. Au venit aici — înfruntînd vîntul tăios — mînați de dorința de a fi primii care-i vor aplauda pe tricolorii ce s-au acoperit de glorie în cea mai grea ediție a campionatelor mondiale de handbal. Au venit cu pancarte — pe care era scris „Vivat campionii!", „Paris '70 — România campioană mondială de handbal masculin!", „Eclipsa a cuprins doar o parte a pămîntului, voi tot globul!", „Bravo băieți!" — încă de la ora cînd pe Le Bourget vameșii francezi scriau pe declarațiile vamale ale campionilor, în dreptul rubricii „obiecte prețioase", **medalii de aur.** După cîteva ore de așteptare, silueta zvelă a BAC-ului companiei TAROM și-a făcut apariția deasupra pistei jalonate de jeturi de lumină multicoloră.

Cînd conurile de lumină ale reflectoarelor s-au îndreptat spre ușa avionului, uralele au cuprins întreg aeroportul. Întîmpinați de președintele Consiliului Național pentru Educație Fizică și Sport, tovarășul Anghel Alexe, de vicepreședinți ai C.N.E.F.S., de președintele F.R. Handbal, tovarășul Dumitru Costea, de președinți de cluburi sportive și de numeroși iubitori ai sportului, de familii și prieteni, coboară căpitanul echipei, maestrul emerit al sportului Cornel Oțelea, Gh. Gruia — cel mai bun handbalist al lumii (apreciat astfel de specialiștii din numeroase țări), portarul reprezentativei — Cornel Penu, antrenorii Nicolae Nedef, Eugen Trofin și Oprea Vlase, ceilalți componenți ai naționalei. Blitz-urile săgetează noaptea, camerele de luat vederi încearcă să cuprindă totul, microfoanele radioreporterilor imprimă și respirația accelerată de emoție a campionilor mondiali, în timp ce sute de brațe se întind pentru a-i cuprinde într-o caldă îmbrățișare pe acești veritabili eroi sportivi. Făcîndu-și loc cu greu ajung în preajma oficialităților. Tovarășul Anghel Alexe, președintele C.N.E.F.S., îi felicită călduros pentru răsunătoarea lor performanță care contribuie la creșterea prestigiului sportiv internațional al României socialiste. Gîtuit de emoție, Cornel Oțelea mulțumește — în cuvîntul de răspuns — partidului și guvernului pentru grija pe care le-o poartă tuturor sportivilor țării, pentru condițiile excelente de pregătire ce le-au fost oferite.

Cei doi Cristian (Țopescu și Gațu) în fața microfonului

Miile de iubitori ai sportului scandează numele învingătorilor. Cu brațele pline de flori, Cornel Oțelea, Gruia, Gațu și colegii lor fac un adevărat tur de onoare însoțiți de acordurile marșului triumfal. Sînt momente de intensă emoție. Pe fețele multora alunecă lacrimile bucuriei, ale acelei bucurii profunde pentru izbînda echipei naționale într-o confruntare pentru cucerirea laurilor de campioni ai lumii care a avut multe accente de dramatism. România a triumfat din nou, așa cum a făcut-o tot în handbalul masculin la Dortmund și la Praga, așa cum a făcut-o în alte ramuri sportive la Tokio și la Ciudad de Mexico, la Melbourne și la Moscova, la Londra și la Roma, pe aproape toate meridianele globului.

O ultimă „escală" în fața camerelor de luat vederi. Obiectivele se îndreaptă spre cupa pe care Gruia o poartă în brațe, o cupă avînd pe soclu, în relief, continentele, iar pe glob steagurile țărilor afiliate la F.I.H. Tunarul național, omul de care se tem

N. HRISTACHE

Fotografii de **Aurel NEAGU**

(Continuare în pag. a 4-a)

Președintele C.N.E.F.S., Anghel Alexe, și căpitanul echipei naționale, Cornel Oțelea, la festivitatea de pe aeroportul Băneasa

Ferestre deschise...

Se muncește, evident, mai mult și mai bine pentru trăinicia și strălucirea sportului românesc. Și, totuși, uneori progresul este lent, afirmările întîrziate, perspectivele n-au nici îndrăzneală, nici vigoare.

Una din cauze — poate cea principală — ni se pare a fi închistarea prelungită, devenită aproape un „stil de muncă", în care se complac diferite organisme ale vieții noastre sportive. Există o reținere generală, o teamă, parcă, de a se deschide larg ferestrele, de a se iniția acel util dialog cu opinia publică.

Nimeni nu pune sub semnul îndoielii pasiunea și competența celor care — OFICIAL — hotărăsc, la diferite nivele, destinele sportului nostru. Dar, se pot, oare, lipsi activiștii sportivi de experiența și bogăția de idei a atîtor prieteni ai stadionului?

Asistăm, în zilele noastre, la o largă confruntare de păreri în toate domeniile; în sport, însă, exemplele sînt atît de puține! De regulă, orientarea, normele, concluziile ș.a. sînt stabilite în cercul intim, oficial al federației, clubului sau secției, fără ca în prealabil să se fi inițiat o consultare mai largă, un schimb de opinii de la care să nu fie omiși nici specialiștii cunoscuți pentru poziția lor critică față de o problemă sau alta.

Se vorbește, de multă vreme — realitate absolută — despre stagnare, plafonare sau regres în unele ramuri de sport, în ciuda a nenumărate analize, toate făcute însă în cercul închis al forului oficial. Dar, dacă, o dată, ar fi puse în discuție orientarea generală și metodele de bază folosite de forurile diriguitoare ale unor sporturi, cum sînt voleiul, baschetul, înotul ș.a., și ar fi confruntate toate opiniile specialiștilor, membri sau nu ai federațiilor respective?

N-ar trebui să surprindă dacă tocmai prin aceste „ferestre deschise" ar veni soluțiile zadarnic căutate de luni și ani de zile.

Nevoia de a se realiza, cît mai des, cît mai eficient, asemenea schimburi de păreri, fără ca prin aceasta cineva să se considere în stare de subordonare, a fost realist subliniată și cu prilejul recentei Plenare a C.N.E.F.S. Dar, tot atunci s-a amintit faptul că uneori — nu întîmplător tocmai în cazul sporturilor cu rezultate mediocre și cu valoare generală sub condițiile actuale — ideea confruntărilor de opinii este greșit înțeleasă. Ce se întîmplă, de fapt? Tehnicienii din baschet, ciclism, volei, înot — dar și din alte sporturi — s-au lansat în discuții interminabile în care domină orgoliul personal și nu dorința de a stabili rapid, eficient, căile progresului. Aceasta în ciuda unei bogate experiențe proprii care ar trebui, însă, constructiv confruntată cu alte opinii și cu experiența specialiștilor din alte sporturi în care se obțin, constant, rezultate de prestigiu (lupte, scrimă, caiac-canoe, tir ș.a.).

Sezonul '70 a început cu „ferestre deschise" la handbal, rugby, fotbal, în sportul de masă. Să fie de bun augur începutul?

Dan GÂRLEȘTEANU

În sferturile de finală ale „Cupei Europene a Tîrgurilor"

Un meci de mare atracție, azi, la Bacău: DINAMO — ARSENAL LONDRA

BACĂU, 10 (prin telefon de la trimisul nostru). Orașul lui Bacovia va găzdui mîine (n.r. astăzi) unul dintre cele mai interesante meciuri internaționale ale sezonului, care va opune singurei echipe românești rămasă în cursă în ediția 1969—1970 a competițiilor europene — Dinamo Bacău — cunoscuta formație londoneză Arsenal.

Este pentru prima oară cînd echipa engleză, devenită atît de celebră, vine în România și tot pentru întîia dată cînd publicul din Bacău va putea urmări „pe viu", la el acasă, și încă într-o partidă oficială, de mare miză, evoluția unei formații cu un asemenea prestigiu internațional. De aceea este explicabil că pînă în preziua meciului s-au vîndut circa 10 000 de bilete, fiind onorate și unele cereri din alte județe. Organizatorii speră că pînă mîine (n.r. azi) la ora prînzului stocul de bilete se va epuiza și că tribunele se vor umple de spectatori, așa cum stă, de altfel, bine unei partide de o asemenea importanță.

C. FIRANESCU

(Continuare în pag. a 3-a)

Iubitorii fotbalului din întreaga țară vor putea urmări azi pe micile ecrane — cu începere de la ora 14,30 — partida dintre Dinamo Bacău și Arsenal Londra, contînd pentru sferturile de finală ale „Cupei Europene a Tîrgurilor".

Crainic reporter: Mircea Radu Iacoban.

SELECȚIA RUGBYȘTILOR CONTINUĂ

Rugbyștii din loturile naționale A, B și de tineret participă astăzi după amiază (ora 16,30 pe terenul IV de la stadionul „23 August") la un antrenament-trial în comun, contînd drept criteriu de selecție în vederea întîlnirilor internaționale din acest an.

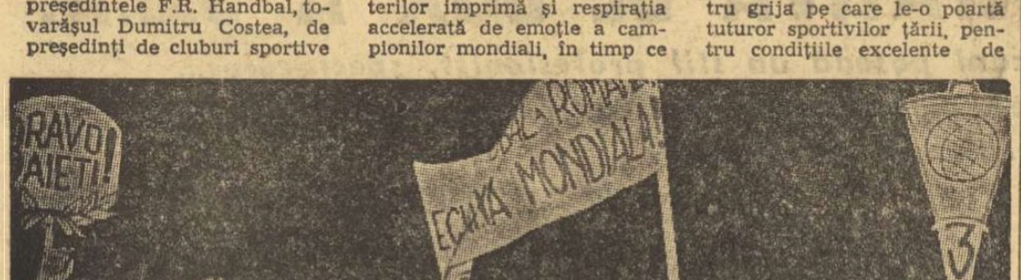

Miile de bucureșteni îi aplaudă cu căldură pe cei ce au cucerit la Paris laurii victoriei

În trecere prin București...

La sosirea echipei Arsenal Londra pe aeroportul Băneasa, am solicitat o scurtă declarație managerului echipei oaspe, Bertie Mee. Acesta ne-a spus: *„Venim pentru prima oară în România și ne simțim onorați să jucăm aici. Știm, din experiența celor de la Kilmarnock, că ne așteaptă un meci foarte dificil la Bacău. Față de formația românească avem avantajul că în tot cursul iernii am jucat în campionat, dar nu ignorăm faptul că vom evolua, totuși, pe terenul acesteia".* Tot managerul Arsenalului ne-a comunicat că va folosi în partida de miercuri următorul „11": *Wilson-Storey, McNab, McLintock, Roberts, Kelly, Marinello, Sammels, Radford, George, Graham.* Este însă foarte posibil să joace și talentatul mijlocaș Simpson, unul din componenții lotului Angliei pentru Mexic, care s-a refăcut de pe urma unui accident și se află prezent la Bacău.

În meci amical de volei

STEAUA — SELECȚIONATA ISRAELULUI 3-0

Sala Floreasca a găzduit aseară meciul internațional de volei dintre echipele masculine Steaua București și Selecționata Israelului. După victoriile obținute în fața divizionarelor A Petrolul și Viitorul Bacău, formația oaspe se anunța un adversar destul de dificil pentru campioni. Dar realitatea din teren a infirmat aceste supoziții. La capătul unui meci mediocru, Steaua a cîștigat cu 3—0 (8, 11, 5). S-au remarcat Stamate, Barta, Iorga de la învingători, Rabina, Balmetian, Kat Meil, de la învinși.

Au arbitrat bine C. Armășescu și Z. Pătru.

G. D.

AZI, ETAPĂ INTERMEDIARĂ LA VOLEI

Zece dintre echipele masculine de volei ale primei divizii susțin astăzi partidele din cadrul etapei a 14-a (intermediară). În Capitală sînt programate următoarele întîlniri: Rapid — Progresul (sala Giulești, de la ora 17). Dinamo — Minerul B. Mare (sala Dinamo, de la ora 17,30). Partida Steaua — Viitorul Bacău a fost amînată pentru joi, cînd se va desfășura în program cuplat cu meciul amical Dinamo — Selecționata Israelului (sala Floreasca, de la ora 17,30).

MOFTURI DE VEDETĂ

Nicolae Rotaru este o personalitate în tirul nostru ca și în cel internațional. Performanțele pe care le-a realizat, în probele de pușcă ale întrecerilor de amploare — printre care, la loc de frunte, se situează J.O. și C.M. — l-au impus în lumea țintașilor. De curînd, Nicolae Rotaru a încheiat cu succes cursurile fără frecvență ale Institutului de Educație Fizică și Sport.

Pentru toate aceste considerente ar trebui să-i acordăm — fără rezerve — stima noastră. Există însă, în comportamentul acestui sportiv fruntaș (poate și în caracterul lui) cîteva fisuri care îi scad simțitor cota aprecierilor. Nicolae Rotaru n-a înțeles, cum se cuvine, condiția de vedetă. De pe platforma creată — este adevărat, prin muncă — proaspătul profesor de educație fizică privește cu aroganță spre cei ce l-au ajutat să urce treptele măiestriei sportive. Mai întîi, a început să-și recuze antrenorii. Capricii de vedetă. Apoi, n-a mai acceptat să facă antrenamente la orele fixate inițial. Și-a alcătuit un program personal, firește mult mai redus. Mofturi de vedetă. În sfîrșit, atunci cînd a simțit că lucrurile nu pot merge la

H. NAUM

(Continuare în pag. a 2-a)

CITIȚI ÎN PAG. A III-a:

● Cum au evoluat „tricolorii"? ● Amănunte despre derbyul etapei ● *Comentariu extern* ● Ecouri după prima etapă a returului

Colaboratorii noştri scriu cărţi

Academicienii pe stadion *)

Avem toate motivele să fim mîndri. O suită de articole găzduite de paginile de magazin ale ziarului „Sportul" au devenit — întregite, îmbogăţite — carte. Inimosul nostru colaborator V. Firoiu n-a ostenit colindînd cercurile „nemuritorilor" pentru a le culege amintirile sportive şi a le înmănunchea, în final, într-un volum menit să convingă tineretul că laurii academici pot face casă bună cu laurii arenei, că nu există incompatibilitate între culmile profesiei şi exigenţele exerciţiului fizic..

În cele 135 de pagini ale cărţii, 25 de oameni de seamă din universul ştiinţific sau cultural deapănă amintiri dintr-un domeniu aproape uitat, pe care numai neastîmpărata curiozitate a gazetarului autor le-a putut readuce la lumină, provocînd la interlocutorii săi mărturisiri cînd pline de candoare, cînd pătimaşe. George Oprescu — jucînd oină, Ion Jalea — mînuind spada, Victor Eftimiu — călărind, Alexandru Rosetti — urcînd potecile munţilor, Horia Hulubei — pilotînd avioane, Ştefan Milcu — jucînd fotbal, Boris Caragea — candidat la traversarea Canalului Mînecii, atîtea ilustre figuri ale vieţii noastre publice dedîndu-se cu plăcere activităţii sportive în prima tinereţe, pentru a-i păstra cele mai frumoase gînduri şi mai tîrziu, la vîrsta maturităţii.

Abordînd personalităţi proeminente dintr-o mare varietate de domenii, autorul cărţii a ştiut prin întrebări iscusite să le stîrnească locvacitatea, pentru ca apoi el însuşi să se retragă în delicata umbră a discreţiei. Trebuie să-i fim recunoscători pentru acest tact.

„Sportivi sub cupola Academiei" este o carte cu multiple virtuţi. Ea nu se poate povesti. Ea trebuie să fie citită. (vib)

*) V. FIROIU : *Sportivi sub cupola Academiei.* Edit. C.N.E.F.S., 1970, preţul lei 6.

CRONICA HOCHEIULUI ROMÂNESC *)

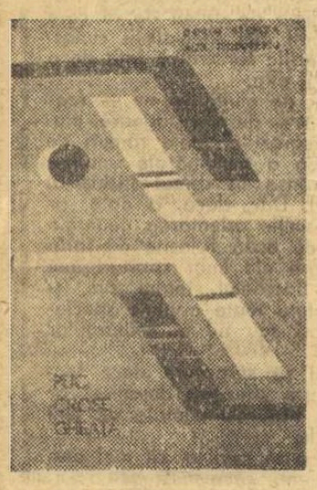

Doi colaboratori fideli ai ziarului „Sportul" şi-au unit forţele pentru a îmbogăţi bibliografia sportivă cu un volum menit să prindă în fascicolul de lumină al istoriei domeniul foarte la modă, dar destul de puţin cunoscut de generaţia tînără, al hocheiului pe gheaţă.

Un neobosit documentarist (Dorin Ştefănescu) şi un cunoscător desăvîrşit al acestui sport, pe care l-a practicat cu succes (ing. Alexandru Titinel Teodorescu) s-au aliat, cu zestrea lor de informaţii şi amintiri, oferindu-ne o suculentă poveste a cinci decenii de întreceri pe gheaţă.

Stilul reportericesc ales de autori avantajează accesibilitatea cărţii, fără a o sărăci, pentru că naraţiunea cronologică este însoţită de o voluminoasă statistică şi de evocatoare ilustraţii. Se alcătuieşte astfel o bază solidă pentru o viitoare istorie a hocheiului pe gheaţă românesc.

Regretăm doar că interesantul volum nu a făcut obiectul unei logice, normale, difuzări în chiar incinta noilor patinoare artificiale din Bucureşti şi Galaţi, cu prilejul competiţiilor mondiale cărora de fapt cartea le-a fost dedicată.

*) DORIN ŞTEFLEA, ALEX. TEODORESCU : **Puc, crose, gheaţă.** Edit. C.N.E.F.S., 1970, pagini 134, preţul 6 lei.

ÎN PREAJMA EUROPENELOR DE TENIS DE MASĂ

ÎNAINTE DE A FI TÎRZIU

● *Maria Alexandru continuă să poarte sceptrul tenisului de masă românesc*
● *Băieţii nu au valoare internaţională* ● *Cacialmalele Eleonorei Mihalca*

Finalele campionatelor republicane individuale o dată încheiate, pentru secţiile de tenis de masă ale cluburilor şi asociaţiilor sportive a sosit ora bilanţului, a unui prim bilanţ, pentru că pînă la sfîrşitul anului vor mai fi înscrise o serie de concursuri.

După una dintre cele mai importante competiţii interne, cum a fost cea de la Arad, recolta titlurilor de campioni ai ţării prezintă următorul tablou : Progresul Bucureşti (antrenori N. Angelescu şi M. Gantner) trei titluri (de fapt două şi jumătate, întrucît unul a fost obţinut la dublu femei de Alexandru şi Mihalca — ultima fiind de la Politehnica Timişoara) prin Maria Alexandru şi Sergiu Luchian ; C.S.M. Cluj (antrenor emerit F. Paneth), un titlu şi „jumătate" prin Dorin Giurgiucă şi Şerban Doboşi ; Politehnica Timişoara (antrenor P. Hegesi) şi Politehnica Bucureşti (antrenor A. Ardeleanu), cîte o „jumătate" de titlu prin Eleonora Mihalca şi, respectiv, Silviu Dumitriu. Statistica ar mai putea continua şi cu includerea celorlalte medalii ocupate de aceiaşi sau de alţi sportivi. Mai semnificativă ni se pare însă o comparaţie nu pe tărîm intern, ci pe cel internaţional, mai ales acum, în preajma campionatelor europene de la Moscova (1—8 aprilie). Care este, din acest punct de vedere, valoarea tenisului de masă românesc ?

La băieţi, situaţia este pe cît de simplă pe atît de precară. Însăşi victoria lui Giurgiucă vorbeşte de la sine. Faptul că jucătorul clujean, departe de ceea ce a reprezentat el cu ani în urmă în concernul internaţional, a reuşit, totuşi, să se claseze pe primul loc, constituie dovada peremptorie că ceilalţi competitori nu au o valoare corespunzătoare unei evoluţii onorabile în întrecerile de anvergură. Prin urmare, hotărîrea federaţiei de specialitate de a nu trimite băieţii la campionatele europene îşi are justificare deplină. Dar, ce se va întîmpla în viitor ? Impasul nu va putea fi depăşit atîta timp cît cei mai mulţi dintre antrenori nu vor ieşi din inerţie, atîta vreme cît nu se va purcede la măsuri eficiente, fără menajamente. Semnalele şi sugestiile ziarului au fost numeroase în acest sens, aşa că reluarea lor nu s-ar mai avea rostul acum. Totuşi, acţiunile viguroase de redresare s-au lăsat aşteptate. Pînă cînd ?

Şi la fete, pentru că europenele bat la uşă, nu vom lua în considerare unele aspecte privind baza de masă a acestui sport, ci ne vom referi doar la componentele lotului republican.

Ca în atîtea rînduri în ultimul deceniu, greul va fi dus tot de marea noastră campioană, Maria Alexandru. Chiar dacă la Arad Maria nu s-a prezentat în cea mai bună formă (ar fi neindicat şi iraţional să se ceară unui sportiv să evolueze la cele mai înalte valori în toate competiţiile), conştiinciozitatea cu care ea s-a pregătit ani de-a rîndul ca şi în ultimele 12 luni, performanţele realizate ne dau convingerea că prima jucătoare a ţării va avea un cuvînt greu de spus la campionatele continentale de la Moscova.

În schimb, forma arătată de colegele Mariei, Carmen Crişan şi Eleonora Mihalca, produce îngrijorare. Prima, ne-a părut dezorientată, fără vigoarea care îi era caracteristică. Poate să fie vorba de o scădere de moment.

În privinţa Eleonorei Mihalca, se ştie că, din motive obiective, dar şi dintr-o insuficientă preocupare, înstruirea ei de la jumătatea anului 1969 şi pînă în prezent a fost deficitară. Chiar înaintea competiţiei de săptămîna trecută şi cu toată criza de timp, Mihalca a părăsit antrenamentele de la Bucureşti fără o învoire prealabilă. Desigur, nu s-a uitat faptul că Mihalca — prin victoria ei asupra Dianei Schöler — a deschis seria succeselor româneşti la mondialele de la München, cînd au fost cucerite două medalii de argint (la echipe şi dublu fete), una de bronz (Maria Alexandru la simplu), iar toate cele trei jucătoare române s-au clasat printre primele 8 din lume. Tocmai de aceea, manifestările de uşurinţă ale Eleonorei Mihalca surprind şi îndispun. Oare acesta să fie răspunsul la ajutorul şi înţelegerea totală de care ea s-a bucurat din partea federaţiei noastre de resort, ca şi a altor foruri sportive ? La Moscova, aportul lui Mihalca poate fi şi el determinant în rezultatele echipei României, în meciurile de simplu, ca şi la dublu. Sperăm că în zilele care au mai rămas, Eleonora Mihalca şi Carmen Crişan vor găsi resursele corespunzătoare pentru ca antrenamentele lor să capete eficacitatea maximă. Este necesar să se acţioneze cu calm şi luciditate.

În cazul cînd se va decide ca şi o a patra jucătoare să facă deplasarea la Moscova, opinăm pentru Magdalena Lesai, mai constantă decît celelalte candidate.

Am spus aceste lucruri acum. Şi e mai bine aşa, decît să fim puşi în situaţia de a le spune după campionatele europene de la Moscova.

Constantin COMARNISCHI

MOFTURI DE VEDETĂ

(Urmare din pag. 1)

infinit aşa, că oamenii s-au cam săturat să-i suporte capriciile, şi-a înaintat demisia. A anunţat clubul Steaua că vrea să plece. După 11 ani de activitate în secţia sa de tir ! Fără motive. Fără să ţină seama că în toată această perioadă clubul, de care vrea să se despartă într-un mod atît de neelegant, i-a creat condiţii să-şi termine liceul, să urmeze cursurile fără frecvenţă de la I.E.F.S., să-şi perfecţioneze cunoştinţele în tir. Pur şi simplu : şi-a dat demisia !

Fără îndoială, nu s-ar fi ajuns la această fulgerătoare despărţire dacă Nicolae Rotaru n-ar fi găsit un climat favorabil. La cîteva zile după ce a depus cererea de demisie, mai precis la 31 decembrie 1969, el este angajat (fără a prezenta cartea de muncă) de clubul sportiv Metalul în funcţia de instructor cu activitatea sportivă de masă. Lăsînd la o parte faptul că nu i s-au cerut acte legale la angajare, clubul bucureştean Metalul îi oferă eminentului trăgător un post în care ştie precis că nu va putea face faţă. Solicitat la concursuri interne şi internaţionale, la stagii de pregătire şi la întreceri de verificare, Nicolae Rotaru nu va putea să corespundă exigenţelor unei activităţi ce necesită nu numai orele unui riguros program, ci şi multe altele suplimentare. Ori clubul sportiv Metalul nu cunoaşte exact importanţa activităţii sportive de masă, ori nu evaluează la modul cuvenit solicitările la care este supus un sportiv de performanţă. Ori le cunoaşte pe amîndouă, însă închide ochii. În rezoluţie, clubul Metalul şi-a lăsat o portiţă. Îl angajează pe Nicolae Rotaru temporar, pînă cînd îi va fi oferit un post de asistent universitar şi va trece la Ştiinţa Bucureşti. Dar generozitatea (aparentă) se dovedeşte a fi ipocrizie în momentul în care este înaintată cererea de transfer. Dacă tot va fi pasager, de ce este nevoie ca între Steaua şi Ştiinţa, Nicolae Rotaru să facă un popas scurt (şi ineficient) la Metalul ?

Lucrurile sînt clare.

Dar clubul Steaua simte acum — pe piele proprie — ce înseamnă să racolezi un sportiv. În trecutul nu prea îndepărtat, multe au fost cluburile sportive care au oftat după sportivii ce şi-au luat geamantanele şi au plecat fără o vorbă de rămas bun fie la Dinamo, fie la Steaua. Cum însă legea vendettei nu trebuie să acţioneze în sportul nostru, răzbunările n-au nici un rost. Nicolae Rotaru dă cu piciorul la 11 ani de muncă într-un club care l-a crescut ca om, ca sportiv. Legea transferărilor sună însă clar : dacă nu posedă dezlegarea clubului pe care-l părăseşte, el este obligat să stea un an în afara activităţii competiţionale oficiale. Şi legea este una pentru toţi sportivii, fie ei la începutul carierei, fie la apogeul ei. Şi credem că trebuie aplicată fără tergiversări şi în cazul lui Nicolae Rotaru. Nu de altceva, dar mîine poate — capricios cum este — să-şi schimbe părerea şi să prefere alt club.

Mai important însă decît cazul în speţă, decît aşa-zisele voiajuri sentimentale ale trăgătorului Nicolae Rotaru, sînt metodele lipsite de probitate ale acelor activişti care n-au înţeles că s-au schimbat multe lucruri în mişcarea noastră sportivă. Oferind unui sportiv posibilitatea de a păşi pe alături de drumul cel drept, aceşti activişti fac un evident deserviciu, pun frîne eforturilor de întronare a unui spirit de responsabilitate, seriozitate şi deplină corectitudine în toate domeniile sportului. Poate că, într-un fel, cazul acestor „binevoitori" trebuie mai urgent pus în discuţie decît cel al capriciosului Nicolae Rotaru.

VASILE TEODOR ÎNVINGĂTOR ÎN CURSA DE DUMINICĂ

Concursul de duminică, iniţiat de Şc. sp. nr. 3, în scopul verificării stadiului de pregătire a rutierilor noştri fruntaşi, a satisfăcut, reuşind să creeze — prin organizare şi importanţa acordată de către participanţi şi oficialităţi — o atmosferă de veritabilă întrecere oficială.

Cursa-vedetă, a seniorilor, a început şi s-a desfăşurat într-un tempo rapid, impus de membrii lotului naţional de fond, dar fără ca aceştia să se poată detaşa de pluton. Abia pe ultimii kilometri, un grup format din Ciocan, Ioniţă şi Cosma evadează ameninţător, dar Burlacu recuperează de unul singur, „trăgînd" plutonul după el, oferind colegilor posibilitatea de a-şi disputa sprintul şi salvînd astfel lotul naţional de fond de la o eventuală înfrîngere, survenită din partea lui Ciocan sau Ioniţă.

Rezultate tehnice :

1. T. Vasile 1 h 50:15 ; 2. V. Selejean ; 3. N. Ciumeti ; 4. N. David (toţi din lotul naţional de fond) ; 5. M. Ioniţă (lotul de pistă) ; 6. C. Ciocan (Dinamo) şi alţi 20 de alergători de la Dinamo, Steaua, Voinţa şi Metalul Plopeni.

JUNIORI : 1. M. Popescu (Olimpia) 58:50 ; 2. N. Gherghinescu (Olimpia) ; 3. A. Neagoe (Dinamo) ; 4. I. Cernea (Olimpia) ; 5. I. Gavrilă (Steaua). JUNIORI II : 1. Gh. Pîrvulescu (Steaua) 34:10 ; 2. V. Barbu (Olimpia) ; 3. P. Cîmpeanu (Şc. Sp. 3) ; 4. M. Pop (Olimpia) ; 5. Petre Vasile (Şc. Sp. 3).

prof. Ion STOICA

„NAŢIONALELE" DE SENIORI ALE ALPINILOR ŞI BIATLONIŞTILOR

Începînd de mîine, pîrtiile Postăvarului vor găzdui campionatele naţionale de schi, probe alpine, rezervate seniorilor şi senioarelor. Disputele vor avea loc după următorul program : *joi* — slalom special (pe pîrtia de sub teleferic sau pe cea dintre cabana Cristianu Mare şi Poiana Ruia), *vineri* — slalom uriaş (pe Sulinar), *sîmbătă* — antrenament non-stop, *duminică* — coborîre (pe pîrtia Lupului, atît băieţii, cît şi fetele).

Tot în această săptămînă se vor desfăşura, la Poiana Braşov, şi campionatele naţionale ale biatloniştilor seniori. Probele au fost programate pentru *vineri* (cursele individuale de 20 km seniori şi 15 km tineret) şi *duminică* (ştafeta 4 x 7,5 km).

CAMPIONII DE SĂRITURI AI JUNIORILOR

Campionatul naţional de sărituri rezervat juniorilor s-a desfăşurat pe trambulina mijlocie din Poiana Braşovului, într-un cadru modest, cu o participare modestă şi cu rezultate... modeste, mai cu seamă la categoria juniorilor mici. Faptul este normal dacă ţinem seama de îndelungata întrerupere a activităţii lor (provocată de plecarea antrenorilor la Borşa, unde au avut loc, pînă nu de mult, competiţiile seniorilor) şi de inexistenţa unor trambuline mai mici (pentru iniţiere) şi a altora mai mari (pentru creşterea măiestriei). După cum se vede, săriturile continuă să joace rolul de „cenuşăreasă" a schiului nostru şi, ca atare, nici rezultatele nu pot fi la înălţime.

Iată clasamentele : *juniori mari :* 1. I. Voinea (Tractorul) 224,2 p; 2. I. Bunghez (Tractorul) 213,5 p; 3. Gh. Both (Voinţa Odorhei) 211 p; 4. Al. Erdely (Textila Miercurea Ciuc) 175,6 p; 5. Gh. Biriş (Tractorul) 166,8 p; 6. Al. Covaci (Valea Strîmbă) 145,8 p; *juniori mici:* 1. Gh. Gherca (Dinamo) 212 p; 2. Em. Florea (ASA Bv.) 166,7 p; 3. Gh. Ducar (Dinamo) 161,7 p; 4. Em. Peter (Valea Strîmbă) 157,2 p; 5. V. Olteanu (Energia Bv.) 128,5 p; 6. I. Colcer (ASA Bv.) 119,7 p.

„CUPA DRUMARILOR" LA A XIX-a EDIŢIE

Tradiţionala competiţie a şcolilor bucureştene, „Cupa drumarilor", îşi dispută a XIX-a ediţie de vineri pînă duminică, pe pîrtiile de la Cota 1400. La acest concurs, organizat de Consiliul sindicatelor al municipiului Bucureşti, prin asociaţia sportivă Proiectantul, şi-au anunţat participarea peste 150 de schiori din circa 20 de asociaţii, printre care Proiect ISPE, ISPFL, IPROCHIM, Proiectantul etc. Programul prevede desfăşurarea curselor de slalom special (vineri), slalom uriaş (sîmbătă) şi a întrecerilor rezervate copiilor (duminică).

PADELE-PAGAE A MAI TRECUT O IARNĂ...

Din nou — soare de primăvară şi, în curînd, reîntîlnire cu apele Snagovului, Herăstrăului... A mai trecut o iarnă şi, ca întotdeauna, vor reîncepe discuţiile despre selecţie, performanţe, medalii (e anul mondialelor de la Copenhaga). Dar, şi de data aceasta se va aşterne uitarea peste povestea cu bucurile de iarnă ? Iarăşi iniţiativele şi proiectele se vor opri la bariera imobilismului şi a lipsei de pasiune pentru sportul caiacului şi canoei pe care le întîlnim, de mai multă vreme, în diferite centre nautice ?

Ar fi păcat ! Şi, chiar, ameninţător pentru performanţele unui viitor apropiat.

Cum stau, de fapt, lucrurile ? Înaintea cîtorva răspunsuri mi se pare util să reamintesc că, pe lîngă pregătirea fizică multilaterală, sportivii trebuie să rezolve în timpul iernii perfecţionarea tehnicii specifice şi una din formele cele mai eficiente în această direcţie o reprezintă antrenamentele la bac. Aici pot fi eliminate mai uşor deficienţele de tehnică (uneori ele nu pot fi corectate în pregătirea pe apă), se poate asigura introducerea noutăţilor, efectuarea unor studii de specialitate şi în general „construirea" unei tehnici de bază superioară care să înlesnească sportivului obţinerea rezultatelor maxime în sezonul competiţional.

Nu este greu de făcut o statistică a bacurilor existente la noi. Există asemenea instalaţii sportive — după cum rezultă, de hotărîtoare importanţă în pregătire, atît pentru iniţierea cît şi pentru perfecţionarea tehnicii — în Bucureşti (3), Galaţi, Timişoara şi Arad, bacurile de iarnă lipsind din unele centre nautice cum ar fi : Reşiţa, Satu Mare, Tg. Mureş, Brăila, Tulcea.

Este aceasta o bază materială corespunzătoare ? Fără îndoială este nevoie de mai mult şi ţinînd seama că astfel de instalaţii sportive, de mare utilitate, se pot realiza cu cheltuieli minime, am convingerea că nu peste multă vreme şi sportivii din centrele amintite vor avea la dispoziţie bacuri pentru pregătirea din lunile de iarnă. Deocamdată mi se pare, însă, de cea mai mare importanţă folosirea eficientă a instalaţiilor sportive existente, ceea ce ar acoperi în bună măsură necesităţile secţiilor de caiac-canoe.

Realitatea arată o anumită stare de lucruri...

Bacul bucureştean de la stadionul „Republicii" — cel mai vechi — a rămas, ca dotare, la nivelul de-acum 15 ani. Nu s-a reuşit să se schimbe barca de antrenament şi din această cauză nu numai că nu pot fi aplicate noutăţile metodice, dar — mai grav — tehnica deprinsă în asemenea condiţii este defectuoasă. Aceeaşi situaţie la bacul de la stadionul Tineretului, unde se pregătesc mulţi tineri caiacişti şi canoişti talentaţi de la Clubul şcolar şi de la Şcoala sportivă nr. 2 — o importantă pepinieră a performerilor de mîine. Federaţia de specialitate a oferit sprijinul material pentru achiziţionarea unei ambarcaţiuni corespunzătoare, dar administraţia respectivă a cerut ca barca să le fie adusă tot de federaţie, poate şi montată... La Dinamo există, într-adevăr, un bac modern, folosit în pregătirea loturilor naţionale, dar capacitatea acestuia este mult redusă faţă de cerinţe (bacul poate fi folosit de 8 sportivi pe oră, loturile naţionale însumînd, însă, peste 100 de caiacişti şi canoişti).

Iată şi situaţia bacurilor din ţară. La Galaţi, bacul — construit cu destule dificultăţi — a fost inutilizabil în ultimile două sezoane pentru că în preajma lui s-au depozitat ba cartofi, ba mere... La Timişoara, bacul se află în incinta clubului C.F.R., dar clubul nu are secţie de caiac-canoe (!) şi de aceea nu manifestă nici un interes pentru punerea la punct a bazei sportive. Inutil să mai adaug că, de fapt, acest bac figurează doar scriptic în evidenţa federaţiei. La Arad — bacul este o improvizaţie, cu bărci care nu corespund nici pe departe cerinţelor.

Şi asta e tot ! Nu este oare cazul, şi timpul, ca în locul unor lamentări vizînd noi construcţii, cei în drept să treacă urgent la punerea la punct a tuturor bacurilor existente dar, după cum se vede, fie ineficiente, fie... inutilizabile ? Fără această acţiune creşterea numerică şi calitativă va fi, în continuare, frînată şi ne-am putea trezi, o dată, în situaţia de a constata că începe să scadă valoarea generală a caiacului şi canoei. Doreşte cineva acest lucru ?

Nu trebuie ignorată nici necesitatea reală de a se soluţiona în paralel, problema asigurării unor condiţii îmbunătăţite de pregătire pentru sportivii fruntaşi, care vor reprezenta ţara la viitoarele campionate mondiale şi la nu prea îndepărtatele Jocuri Olimpice de la München. Prima etapă ar trebui să fie, după părerea mea, mărirea capacităţii bacului din Parcul sportiv Dinamo, unde la iarnă se vor reîntîlni toţi componenţii loturilor naţionale.

Nu este, de loc, prea devreme pentru o asemenea discuţie. Dimpotrivă. Altfel, va mai trece o iarnă...

Radu HUŢAN

Vă prezentăm viitorii noştri oaspeţi

REPREZENTATIVA DE BOX A S.U.A.

● *Pugiliştii americani posedă un stil profesionist, spectaculos...*
● *Tinereţe, lipsă de experienţă, dar mai multe... „mănuşi de aur" !*
● *4 boxeri de culoare în formaţie*

După cum am mai anunţat, reprezentativa de box a Statelor Unite ale Americii urmează să întîlnească, la Bucureşti — sîmbătă 20 iunie, seara, sau duminică 21 iunie, dimineaţa — echipa similară a României.

Pentru a vă înlesni o cunoştinţă cît mai apropiată cu pugiliştii americani, vom prezenta în rîndurile care urmează echipa S.U.A., aliniată la primele întîlniri amicale pe care aceasta le-a susţinut în cadrul turneului european, la 11 februarie, la Moscova (2—9 cu reprezentativa U.R.S.S., meci la care a asistat şi antrenorul federal Ion Popa, şi 14 februarie, la Minsk (3—8 în meciul revanşă).

Pe ringul moscovit, formaţia americană — antrenată de Pat Nappy, manager al formaţiei armatei Statelor Unite — a utilizat următorii pugiliştii :

Categoria 48 kg : WILLIAM HAWTHORNE — 20 de ani, efectuează stagiul militar în localitatea Fort-Nox din statul Kentucky ; boxer de culoare ; a susţinut 62 de meciuri, a cîştigat 65.

Iată opinia antrenorului federal, Ion Popa, pe marginea evoluţiei acestui boxer : **„Foarte tehnic, atacă cu directe de stînga foarte lungi ; eschivează şi blochează bine ; loveşte puternic, upercut de stînga, la ficat ; nu are viteză de deplasare ; poate fi mai uşor depăşit prin contraatacuri".**

Categoria 51 kg : EDWARD SANTIAGO — 17 ani, student din New York ; a debutat în echipa reprezentativă în meciul împotriva Italiei, la cat. 48 kg, fiind întrecut la puncte de Udeilo ; mulatru ; 29 de meciuri, 22 victorii.

Ion Popa : **„Acelaşi stil ca şi Hawthorne ; redutabil în lupta de aproape, din care „iese" foarte bine, cu lovituri laterale ; execută scăderi de nivel foarte jos şi în faţă ; lacune : nu parează rapid, mai ales loviturile de la distanţă".**

Categoria 54 kg : GEORGES COWLEY — 24 de ani, funcţionar din Chicago ; a debutat în meciul S.U.A. — U.R.S.S., la Moscova, pierzînd la puncte în faţa lui Aleksandr Melnikov ; mulatru ; 63 de meciuri, 47 victorii.

Ion Popa : **„Foarte ofensiv, atacă violent ; se angrenează în lupta de aproape, în care excelează prin lovituri cu ambele braţe ; se deplasează cu uşurinţă".**

Categoria 57 kg : RAY LUNNY — 18 ani, student al Universităţii din Redwood—City ; 32 de meciuri susţinute, 25 de victorii.

Ion Popa : **„Extrem de mobil, atacă prin surprindere cu directe de stînga ; lovitură necruţătoare de stînga ; în lupta de aproape acroşează cu insistenţă".**

Categoria 60 kg : JUAN RUIZ — 20 ani, efectuează stagiul militar la New York ; de două ori învingător în marele turneu amator „Mănuşa de aur" ; 52 de meciuri, 37 victorii.

Ion Popa : **„Foarte rezistent şi foarte tenace ; boxează tehnic şi se deplasează cu uşurinţă ; vulnerabil la directele de dreapta".**

Categoria 63,5 kg : QUIN DANIELS — 21 de ani, student din Detroit ; cîştigător al turneului „Mănuşa de aur", de la New York ; 98 de meciuri, 60 de victorii ; la Moscova, a fost învins prin abandon (dictat de arbitru) de Nikolai Hromov, pe care-l întrecuse la Las Vegas !

Ion Popa : **„Stîngaci ; viteză mare de execuţie ; pare fragil, dar e bine „aşezat" pe picioare ; deosebit de insistent, aplică cu brio loviturile de întîmpinare".**

Categoria 67 kg : ARMANDO MUNIZ — 23 de ani, student din Los Angeles ; participant la Jocurile Olimpice de la Mexico ; metis ; fost campion al armatei americane ; a susţinut 57 de meciuri, cîştigînd 50.

Ion Popa : **„Redutabil în lupta de aproape ; execută serii de 4—5 lovituri foarte variate ; static, uşor de depăşit prin deplasări rapide".**

Categoria 71 kg : JESSY WALDES — 22 de ani, efectuează stagiul militar la Houston, Texas ; a susţinut 183 de meciuri, cîştigînd 171 ; campion al Jocurilor Panamericane în anul 1969 ; la Moscova, a cîştigat meciul cu campionul european Valeri Tregubov, prin descalificarea acestuia pentru lovitură sub centură.

Ion Popa : **„Atacă insistent, este foare incisiv ; posedă un puternic croşeu de stînga ; se deplasează destul de uşor, eschivează bine."**

Categoria 75 kg : LARRY WARD — 18 ani, student din Milwaukee ; campion al Statelor Unite pe anul 1969 ; anul trecut, a fost întrecut la puncte de campionul european Vladimir Tarasenkov ; boxer de culoare ; 24 de meciuri, 17 victorii.

Ion Popa : **„Scund, se deplasează în mare viteză, foarte rezistent, excelent în lupta de aproape ; execută serii prelungite de lovituri la cap".**

Categoria 81 kg : JOHN SANTIAGO — 18 ani, elev al Academiei militare din New Mexico ; cîştigător al turneului „Mănuşa de aur" ; a debutat în echipa reprezentativă la Moscova, fiind întrecut la puncte de Vladimir Babarika ; a susţinut 21 de meciuri, a cîştigat 16.

Ion Popa : **„Din cauza staturii — foarte scund — preferă lupta de aproape ; este extrem de ofensiv, nu face nici un pas înapoi ; trimite violente croşee de stînga ; insistă în eschive laterale, spre stînga".**

Categoria peste 81 kg : JERRY DANIELS — 22 de ani, mecanic din Dayton ; campion al statului Ohio ; boxer de culoare ; 30 de meciuri, 24 de victorii ; a debutat la Moscova, fiind întrecut cu greu la puncte de Aleksandr Vasiuşkin.

Ion Popa : **„Foarte mobil, dar insuficient dezvoltat pentru categoria grea ; se apără cu atenţie prin blocaje, dar atacă nepericulos, neavînd nici viteză de execuţie, nici de deplasare.**

În încheiere, trebuie menţionat că boxerii de dincolo de Ocean posedă un stil profesionist, spectaculos, cu multe eschive, scăderi de nivel, blocaje. Ei caută în permanenţă lupta de aproape care se pare că-i avantajează.

Acestea fiind zise, sperăm că pugiliştii români, oarecum avertizaţi asupra virtuţilor (şi lipsurilor) viitorilor lor adversari, ne vor oferi, la 20 sau 21 iunie, un spectacol agreabil şi — de ce nu? — o victorie internaţională de mare prestigiu.

Ovidiu IOANIŢOAIA

actualităţi

TREI ÎNOTĂTOARE LA „TROFEO DEI NAVIGLI"

În zilele de 14 şi 15 martie se va desfăşura la Milano tradiţionalul concurs internaţional de înot dotat cu „Trofeo dei Navigli". Ţara noastră va fi reprezentată în întreceri de Cristina Balaban, Agneta Şterner şi Anca Georgescu.

FINALELE „CUPEI 8 MARTIE" LA TENIS

Finala competiţiei feminine de tenis dotată cu „Cupa 8 Martie" s-a disputat între Eleonora Dumitrescu (Steaua) şi Ecaterina Roşianu (Progresul). La capătul unui joc viu disputat victoria a revenit jucătoarei de la Steaua cu scorul de 6—5, 6—4. La junioare, finala s-a jucat între Elena Takacs (Progresul) şi Virginia Ruzici (Dinamo). Practicînd un joc mai organizat, Elena Takacs şi-a adjudecat victoria la scorul de 6—2, 6—4.

Celor două cîştigătoare li s-au înmînat, din partea federaţiei de specialitate, frumoase cupe de cristal.

CONCURS DE ÎNDEMÎNARE PENTRU AUTOMOBILIŞTI ŞI MOTOCICLIŞTI

Automobil Clubul Român în colaborare cu Federaţia Română de Motociclism şi Comisia de motociclism a municipiului Bucureşti va organiza duminică 15 martie un concurs de slalom şi îndemînare. La întreceri, care vor avea loc pe traseul din Bd. Leontin Sălăjan (Balta Albă), participă motocicliştii şi automobiliştii fruntaşi şi începători. Primul start se va da la ora 10.

PARTICIPARE BOGATĂ LA INTERNAŢIONALELE DE PATINAJ

La cea de a IV-a ediţie a concursului internaţional de patinaj artistic (juniori) de la Bucureşti, care începe vineri la patinoarul acoperit „23 August", şi-au anunţat participarea sportivi din 11 ţări : Austria, Bulgaria, Cehoslovacia, Finlanda, Franţa, R.D. Germană, R.F. a Germaniei, Iugoslavia, Norvegia, Suedia şi România.

SUSPENDATE PENTRU CĂ AU LIPSIT DE LA ANTRENAMENTUL ECHIPEI NAŢIONALE DE BASCHET

La ultimul antrenament al lotului naţional feminin de baschet, cei doi antrenori, prof. Gr. Costescu şi prof. I. Nicolau, au avut neplăcuta surpriză de a constata absenţa a nu mai puţin de şase jucătoare : Suzana Szabados (I.E.F.S.), Bogdana Diaconescu, Ileana Ghiţă, Ecaterina Savu, Cornelia Tafian (Politehnica) şi Margareta Pruncu (Constructorul).

Conform art. 66 din regulamentul de organizare şi funcţionare a F. R. Baschet, care prevede ca „sportivii convocaţi la formele de pregătire a echipelor reprezentative şi care nu răspund acestor solicitări pot fi suspendaţi timp de 1—6 etape ale campionatului naţional", federaţia a hotărît suspendarea numitelor sportive pentru etapa de duminică a diviziei A.

DERBYUL etapei...

(RAPID—PETROLUL)

Începînd din ediția 1946—1947, cînd s-a reluat campionatul diviziei A la fotbal, Rapid și Petrolul s-au întîlnit de 39 de ori. Iată rezultatele : 1946—47 : 0—1, 1—5 ; 1947—48 : 2—3, 2—0 ; 1948—49 : 1—1, 1—4 ; 1950 : 1—0, 0—1 ; 1951 : 2—0, 0—0 ; 1952 : Rapid a jucat în „B" ; 1953 : Petrolul a jucat în „B" ; 1954 : 2—0, 3—0 ; 1955 : Rapid a jucat în „B" ; 1956 : 1—1, 1—2 ; 1957—58 : 0—0, 0—2 ; 1958—59 : 3—1, 0—0 ; 1959—60 : 1—1, 1—1 ; 1960—61 : 0—0, 2—1 ; 1961—62 : 1—3, 2—2 ; 1962—63 : 2—3, 6—1 ; 1963—64 : 0—6, 1—0 ; 1964—65 : 1—0, 1—0 ; 1965—66 : 2—1, 0—1 ; 1966—67 : 3—1, 0—0 ; 1967—68 : 0—1, 4—0 ; 1968—69 : 0—0, 2—0 ; 1969—70 : 2—1.

Făcînd bilanțul, constatăm că Rapid a obținut de 16 ori victoria, Petrolul de 12 ori, celelalte 11 întîlniri terminîndu-se la egalitate.

Cele mai comentate meciuri din acest palmares au fost, fără îndoială, cele disputate în cadrul edițiilor 1962—63 și 1963—64. Prin iunie, în finalul campionatului 1962—63, la București, Rapid a învins Petrolul cu 6—1. Două luni mai tîrziu începea noul campionat, care punea iarăși față în față cele două echipe, tot pe stadionul „23 August" din București. Rezultatul ? 6—0 pentru... Petrolul ! Dar, pentru a nu exista nici un dubiu că balonul e... rotund, după ce Petrolul surclasase Rapidul, la București, în retur, la Ploiești, victoria a revenit bucureștenilor, cu 1—0 !

fotbal

DINAMO — ARSENAL LONDRA

(Urmare din pag. 1)

Și acum, noutăți din ambele tabere.

Două avioane speciale au adus azi după-amiază la București lotul Arsenalului, împreună cu zece ziariști de la principalele publicații londoneze și peste o sută de suporteri. Oaspeții au fost întîmpinați pe aeroportul Băneasa de o delegație băcăuană, în frunte cu președintele de onoare al clubului Dinamo, Aurel Ilie Calimandric.

Jucătorii și conducătorii Arsenalului, ca și ziariștii și-au continuat călătoria — tot pe calea aerului — spre Bacău unde atît la aeroport (din partea oficialităților locale), cît și la Hotelul Bistrița (în fața căruia îi așteptau sute de iubitori ai fotbalului) li s-a făcut o primire călduroasă. Pentru suporteri O.N.T.-ul a aranjat un program separat, urmînd ca ei să vină la Bacău în ziua meciului.

În ceea ce privește echipa băcăuană, ea a intrat astăzi (n.r. ieri) pentru prima dată, după meciul cu Kilmarnock, pe terenul de joc de la stadionul central, efectuînd un antrenament de reacomodare. Căutînd soluțiile cele mai potrivite pentru înlocuirea lui Dembrovschi (suspendat la primul joc cu Arsenal) și Băluță (accidentat) antrenorii s-au fixat asupra lui Neumayer și David, sperînd că linia de atac va da satisfacție și în această nouă componență. Dar iată cum arată formația băcăuană : **Ghiță — Comănescu, Nedelcu, Velicu, Kiss, Vătafu, Duțan, Neumayer, Pană, D. Ene, David.**

Astăzi a sosit la Bacău și brigada de arbitri din Ungaria condusă de Gyula Emsberger, precum și observatorul-delegat din partea secretariatului C.O.T., Rudolf Sabliak (Iugoslavia).

TRICOLORII

Inaugurăm cu prezentele rînduri rubrica „Tricolorii", rubrică care va funcționa cu regularitate pînă la plecarea în campania mexicană. Așadar, cum au evoluat selecționabilii în prima etapă a returului ? Dar să le dăm cuvîntul cronicarilor noștri.

Șase „tricolori" au evoluat, duminică, la Petroșani. Evoluția unuia dintre ei — e vorba de LUCESCU — a stîrnit... teamă, ceea ce înseamnă și admirație în același timp, printre spectatorii locali. El a fost deosebit de activ, în funcție de fazele jocului, apărînd cînd pe aripa stîngă, de unde luase startul, cînd pe cea dreaptă. RADU NUNWEILLER, serios, muncitor, ca de obicei, dar fără plusul așteptat. DUMITRACHE : cu motoarele parcă gripate. DINU a venit de multe ori în atac, dar a întîrziat la șut. GHERGHELI a alergat mult, dar atît. Multe greșeli de plasament și de intercepție la DELEANU. Ceea ce explică, într-o măsură, și acel „9" cu care a fost notat adversarul său direct, Peronescu.

★

În afara lui **RĂDUCANU** care, deși fantezist, a fost „pe față" la cele 2—3 mingi mai periculoase, ceilalți patru rapidiști au jucat sub posibilitățile lor.

NEAGU a evoluat cu eleganță, dar îi reproșăm ineficacitatea în cel puțin 2—3 situații în care putea marca gol.

DUMITRU a alergat mult, a construit acțiuni frumoase, dar a greșit cîteva pase, iar în acțiunile de recuperare a balonului a fost de mai multe ori oprit de arbitru pentru fault.

Dan și LUPESCU, fără a avea de înfruntat atacanți prea dificili, au avut unele momente de nesiguranță de care ne-au dezobișnuit de multă vreme.

★

În meciul de la București, de pe stadionul Republicii, s-au întîlnit trei dintre fundașii titulari ai turneului sud-american : Sătmăreanu, Hălmăgeanu și Mocanu.

Deși SĂTMĂREANU a mai evoluat de cîteva ori pe postul de fundaș central, era evident că de această dată nu se afla în elementul său, deplasîndu-se cu predilecție în zona sa obișnuită, urcînd mult în atac pentru a efectua cunoscutele sale centrări din marginea careului advers, ieșind deci, uneori, inoportun din dispozitiv.

Aceeași remarcă și în privința celorlalți doi fundași, HĂLMĂGEANU și MOCANU, a căror reacție la solicitarea fizică n-a avut perioade de scădere. Ambii chiar au acoperit o suprafață mare de teren, dar în timp ce Hălmăgeanu *a dovedit și un excelent plasament și intuiție a jocului,* Mocanu *s-a hazardat în acțiuni ofensive lipsite de orizont, părăsindu-și uneori extrema adversă, cum s-a întîmplat, de altfel, și la golul care a consfințit înfrîngerea Petrolului.*

★

În prima repriză, DOBRIN a evoluat la nivelul său mediu. În dribling a fost uneori incomodat de terenul alunecos, dar de regulă a depășit cîțiva apărători și apoi, prin pasele sale excelente, a creat colegilor bune situații (îndeosebi lui Radu și Roșu). Cu un bun plasament, și-a creat ocazia din care a realizat golul. După pauză, randamentul său a scăzut. S-a aflat, într-adevăr, de multe ori singur în fața apărării adverse, izolat, dar și pregătirea fizică ni s-a părut insuficientă pentru un randament superior.

★

La Moinești (Dinamo Bacău — U.T.A.) au evoluat trei „tricolori" : E. Dembrovschi, Ghiță și Domide.

E. DEMBROVSCHI **a avut o primă repriză remarcabilă. A muncit enorm, a fost mereu prezent în fazele de atac, dar și în apărare, căutînd să-l suplinească în linia de mijloc pe Duțan, care, în acest joc, a avut sarcini defensive. În repriza secundă, însă, atacantul băcăuan a fost mult mai șters, dînd evidente semne de oboseală. GHIȚĂ, în schimb, a fost foarte nesigur în intervenții, făcînd numeroase greșeli (ieșiri inoportune din poartă, la centrări — chiar și în careul de 6 m — a rămas de cele mai multe ori pe linia porții), care numai datorită ineficacității atacanților arădeni n-au fost fatale echipei sale.**

DOMIDE a jucat bine pe tot parcursul partidei, dar a ratat nepermis de mult. A dovedit — spre deosebire de E. Dembrovschi — că posedă o foarte bună condiție fizică, care-i permite să joace într-un tempo ridicat întregul meci.

ORIZONT

OFENSIVA VERBALĂ ȘI SLĂBICIUNILE COMPARTIMENTULUI DEFENSIV

Este în afara oricărui dubiu că Joao Saldanha, managerul echipei Braziliei, a pornit o campanie perseverentă pentru a-și curăța terenul ce duce spre cupa „Jules Rimet". Și, probabil, dintr-o deprindere a fostei sale îndeletniciri, ziaristica, Saldanha se plasează mereu pe poziția ofensivei verbale. Într-un interviu acordat ziarului englez „The Observer", el promitea că la campionatul mondial **„dacă cineva va lovi vreun jucător de-al nostru, așa cum a făcut-o Hottges sau Gemmell** (referirea este la meciul R. F. a Germaniei — Scoția, din preliminariile campionatului mondial — n.n.), **partida nu se va mai termina. Pentru că aceasta va deveni o bătălie. Dacă cineva va comite o brutalitate, ceva care n-are nimic comun cu fotbalul, atunci nici noi nu vom mai juca fotbal. Fiind o bătălie, trebuie să luptăm. Și nu numai unul sau doi dintre cei 11 jucători. Nu, poate chiar 12, pentru că și eu voi fi alături de ei".**

Ciudată precizare, chiar dacă ne amintim de caracterizarea pe care cunoscutul antrenor maghiar Karoly Soos i-a făcut-o lui Saldanha : **„El este un erudit, un om de spirit, dar din fericire, nu comentatorii T.V. cîștigă campionatele mondiale".** Brazilia, deci, este gata să lupte după principiul : „dinte pentru dinte !".

Acesta să fie, într-adevăr, drumul spre cupa „Jules Rimet ?"

Avînd drept etalon tot echipa Braziliei, nu putem uita că aceasta s-a impus ca „bicampeon del mundo" cu armele tehnicii strălucitoare și ale tacticii elaborate, dar mizînd, totodată, pe spontaneitatea genială a unor mari vedete. Și, nu o dată, fotbalul european privea în acei ani spre continentul sud-american ca spre o Mecca a balonului rotund. Iată, însă, că acum centrul de greutate pare a reveni pe bătrînul continent, în timp ce brazilienii încriminează tot mai vehement soccerul european. Ce s-a întîmplat, de fapt ?

Admițînd chiar că jocul practicat azi în Europa pune un mai mare accent pe angajamentul fizic — deși antrenorul naționalei, Angelo Niculescu, sublinia chiar fanatismul cu care majoritatea jucătorilor brazilieni abordează fiecare meci, indiferent de adversar și miză — nu aceasta este cauza principală a noului raport de forțe între cele două școli fotbalistice. **Jucătorii brazilieni mai visează încă la „zăpezile de altădată" ale tehnicii lor superioare, simțindu-se insultați și loviți în amorul propriu atunci cînd apărătorii adverși, avînd, de această dată, viteza de reacție și decizia mult sporite, nu mai rămîn pironiți de admirație în fața cascadelor driblingului lor. Au trecut zilele jongleriilor cu balonul, ale tehnicii pure transformate în scop în sine. Jocul este mult mai rapid, mai combativ.** Amprenta pragmatismului se simte în evoluția jocului, totul trebuie făcut non-stop, în 90 de minute, la turație maximă. **Și dacă jucătorii europeni nu sînt la nivelul celor sud-americani în ceea ce privește controlul balonului, manevrele lor sînt însă mai simple, mai directe și mai iuți.** Deci maximum de randament, în minimum de timp. Dar atenție la mijloace, pentru că scopul nu le scuză...

Sistemul 4—2—4, sistemul flexibilității novatoare brevetat de brazilieni s-a transformat cu timpul în opusul său, devenind o schemă rigidă, doct profesorală, ce încorsetează calitățile native ale jucătorilor carioca.

Cei care au văzut echipa lui Vicente Feola la „World Cup '66" au afirmat că fundașii brazilieni erau cu mult inferiori din punct de vedere valoric celorlalți coechipieri și, de asemenea, printre cei mai slabi jucători care au evoluat acolo, în compartimentele defensive. Se pare că această carență n-a dispărut nici în prezent din fotbalul brazilian. Jucătorii lotului reprezentativ român au avut de înfruntat pe continentul sud-american fundași agresivi, dar nu în sensul pozitiv al jocului atletic, ci în cel opus, al precarității arsenalului tehnic, compensat, fortuit, dar și uneori voluntar, prin acțiuni purtate dincolo de limitele regulamentului.

Mai mult ca sigur că în condițiile luptei aprige pentru calificare în fazele superioare ale campionatului mondial din Mexic tricolorii vor avea de suportat și rigorile unui astfel de joc, de uzură și intimidare. Turneul sud-american a fost o utilă punere în temă, demonstrînd, încă o dată, că **jucătorii români trebuie să se armeze, metodic, cu o excelentă condiție fizică, cu o pregătire atletică fără fisuri și cu o indestructibilă stăpînire de sine.** Pentru a evita surpriza neplăcută a unor eliminări de pe teren — și au fost asemenea cazuri în meciurile din Brazilia ! — pentru a-și păstra intactă capacitatea de reacție, singura supapă să rămînă faultul de joc.

Pentru că, într-adevăr, așa cum și Saldanha a trebuit să sublinieze : **„Ei bine, fotbalul e o luptă, dar o luptă cu balonul. Lupta cu picioarele și pumnii este cu totul altceva...".**

Paul SLAVESCU

• ECOURI • ECOURI • ECOURI • ECOURI • ECOURI •

• *Două amănunte gospodărești, unul cu plus și altul cu minus, culese la debutul returului, de pe stadionul Republicii din Capitală. În vecinătatea vechii tăblițe de marcaj se instalează o alta, nouă și modernă (electrică) care va putea reflecta — la propriu și la figurat ! — întrecerile de atletism și de fotbal ce vor fi găzduite aici, în viitorul apropiat. Deci, un plus.*

Și acum, un minus : tocmai cînd crainicul stadionului își începea cu o voce festivă alocuțiunea de consemnare a reluării campionatului, stația de amplificare a intrat în pană tocmai în binefacerile, prilejul a fost ratat.

• Apropo de crainici și transmisiuni. Se pare, judecînd după spațiul infim acordat de radio — doar relatarea reprizei secunde, de pe trei terenuri — și după absența camerelor T.V. de la meciurile primei etape a returului, că Radioteleviziunea intenționează să reducă mult spațiul duminical acordat fotbalului. Este și aci o consecvență, dacă ne gîndim că nici în cursul săptămînii nu prea găsești emisiuni sportive în programele respective...

• **Cînd arbitrul N. Rainea a fluierat sfîrșitul partidei Jiul — Dinamo București, ceasul de pe stadionul din Petroșani arăta min. 42 al reprizei secunde. Greșise conducătorul meciului măsurătoarea timpului ? Nicidecum. În defect era ceasul de la tabela de marcaj. Această nepotrivire a constituit însă un prilej pentru unii dintre jucătorii bucureșteni aflați în plină cursă contra-cronometru, de a reclama timpul sustras, chipurile, de arbitru.**

Cum nu e prima oară cînd asistăm la incidente de acest gen, la discuții în teren și în tribune, se impune un control urgent și exigent al ceasurilor de pe stadioanele noastre de fotbal.

• *— Am întîlnit înaintea meciului (cîștigat) de la Tg. Mureș. „Transplantul" doctorului a reușit !...*

Și un amănunt : în echipa rezervelor-tineret a clujenilor evoluau Marian Popescu și Alexandru Vasile...

• **Brigada de arbitri care a condus partida A.S.A. Tg. Mureș — C.F.R. Cluj (Cornel Nițescu, Gheorghe Popovici și Grigore Birsan) a folosit acest prilej pentru a se... roda în vederea meciului Schalke 04 — Dinamo Zagreb, programat peste o săptămînă în R.F.G.**

La Tg. Mureș „repetiția" a decurs în bune condițiuni...

• *La Oradea, sezonul oficial de fotbal l-a inaugurat partida dintre echipele de tineret Crișul — F. C. Argeș. Jocul a fost programat la ora 11, pe terenul Voința. Motivul, lesne de înțeles : pentru a se menaja terenul principal, îmbibat de ploaia din ajun. De acord cu acest raționament. Nu putem să fim însă de acord cu desfășurarea meciului de tineret în condiții total improprii. Zgură cu pămînt roșu — clisos, bătoace mai peste tot. Picioarele se afundau dincolo de glezne, iar cînd se desprindeau, gheata rămînea acolo. (Așa l-am văzut pe Bulc, cu piciorul gol în noroiul rece). Mingea nu sărea, nu se mișca din clisă. După o jumătate de repriză jucătorii erau de nerecunoscut : care de la Crișul, care de la Pitești ? Acest teren și acest joc le-a periclitat tuturor sănătatea. Mai poate fi vorba atunci de fotbal, de sport ? Nu ! Toate aceste noțiuni au fost compromise. Cum de o fi putut un arbitru cu experiența lui Aurel Pop (Oradea) să accepte desfășurarea meciului în aceste împrejurări? Cele petrecute la Oradea trebuie să constituie un semnal de alarmă pentru F.R.F. și Comisia de competiții, pentru că și campionatul de tineret-rezerve necesită condiții propice.*

• **Doar trei stele pentru arbitrajul prestat la Cluj de Vasile Dumitrescu, deși — cu două excepții — acesta a condus aproape fără greșeală. De ce atunci numai trei stele ? Pentru că excepțiile de care vorbim se referă la două infracțiuni capitale săvîrșite în careu (fault clar comis de Cîmpeanu asupra lui Oblemenco în prima repriză, intervenție neregulamentară a lui Niculescu asupra lui Adam, în repriza secundă) care reclamau acordarea cîte unei lovituri de la 11 m.**

Aici, la *fazele petrecute în suprafața de pedeapsă* (și nu la mijlocul terenului) *își poate proba un arbitru adevădrata* și de aceea sîntem atît de zgîrciți — cînd n-o face — în acordarea stelelor. Cum s-ar zice, penaltyul și... steaua.

• *La „U", nevoia de înaintași de meserie devenise în ultima vreme o maladie cronică. „Dați-mi un înaintaș", se văita aproape după fiecare joc antrenorul Ștefan Cîrjan, vădit mîhnit de ineficacitatea liniei ofensive.*

Duminică, însă, „U" a pierdut un punct din cauza mijlocașilor care, pe un teren dificil, au întîrziat transmiterea mingilor către linia întîi. De astă dată, refrenul ar fi putut fi : „Dați-mi un... mijlocaș". De-l găseam pe antrenorul clujenilor, aveam și un mijlocaș pentru el : pe Nește, un mijlocaș din acela de... meserie, valid și cu poftă de joc.

• ECOURI • ECOURI • ECOURI • ECOURI • ECOURI •

CUPON DE CONCURS

C.M. FOTBAL

Numele și prenumele : . . . . . .

. . . . . .

Adresa : . . . . . .

. . . . . .

1. CE ECHIPE VOR OBȚINE CALIFICAREA PENTRU SFERTURILE DE FINALĂ (reamintim : din fiecare grupă se califică primele DOUĂ CLASATE) ?

GRUPA A . . . . . .

GRUPA B . . . . . .

GRUPA C . . . . . .

GRUPA D . . . . . .

2. CE ECHIPA VA CIȘTIGA CAMPIONATUL MONDIAL?

. . . . . .

PÎNĂ CÎND ?

O apariție grotescă, remarcată cu zîmbete ironice, duminică, pe stadionul din Petroșani : fotbalistul Dinu (Dinamo București), greu de recunoscut sub pletele care îi acopereau aproape complet capul. Poate că acest lucru ar justifica mai mult decît o mențiune fugară, fiind vorba de o problemă cu implicații educative de loc de neglijat, la care, se pare, nu s-a gîndit nici conducerea lotului național, nici aceea a clubului Dinamo. Dar rîndurile de față și-au propus să se oprească asupra altor aspecte, legate de disciplină.

În meciul de la Petroșani, Dinu a ținut să înscrie o nouă performanță într-un palmares de neinvidiat, acel al atitudinilor reprobabile, insultîndu-l grosolan, după meci, în drum spre cabine, pe conducătorul partidei. Cerîndu-ne scuze tiparului, pentru ofensa pe care i-o aducem, vom reproduce exact și expresia pe care Dinu și-a permis s-o adreseze arbitrului : „Jigodie !".

Așteptăm replica comisiei de disciplină (eventual și a clubului Dinamo)

— B —

LOTO — PRONOSPORT

Cîștigătorii celor 100 excursii Moscova — Leningrad de la concursul excepțional Pronoexpres — 22 februarie 1970 (continuare) :

66. Banu Ioan — Hunedoara ; 67. Badicu Iosif — Satu Mare ; 68. Zsarko Isa — Arad ; 69. Popescu Eva — Craiova ; 70. Furnaraki Constantin — București ; 71. Tănăsescu Marius — București ; 72. Orosz Gyula — București ; 73. Codrin Doru — com. Taratei jud. Hunedoara ; 74. Barbu Gh. — com. Sascut Păucești jud. Bacău ; 75. Puscău Aurel — Alba Iulia ; 76. Păsăroiu Constantin — com. Bilteni jud. Gorj ; 77. Spătaru Polina — București ; 78. Munteanu Gheorghe — Baia Mare ; 79. Puşcău Aurel — Alba Iulia ; 80. Zodicea Vicențiu — București ; 81. Dobrescu Vasile — com. Conțești jud. Dîmbovița ; 82. Iordache Ion — Craiova ; 83. Popovici Valeria — București ; 84. Szabo Imre — Sf. Gheorghe ; 85. Bilet colectiv nr. 63 934 din Tg. Mureș ; 86. Cristinoiu Anichit — Bacău ; 87. Coșa Alex. — Brașov ; 88. Negrea Dumitru — Ploiești ; 89. Rafila Nastasia — Arad ; 90. Ionescu Maria — București ; 91. Moisa Iosif — Hunedoara ; 92. Rusu Ioan — Ploiești ; 93. Verdes Toader — Birlad ; 94. Nedelcu Gh. — Brăila ; 95. Costea Ion — București ; 96. Alb Ioan — Cluj ; 97. Stoica Victor — Adjud ; 98. Hutupanu Mircea — Bacău ; 99. Sova Iulian — Zemeș Moinești jud. Bacău ; 100. Covrig Lazăr — Cluj.

• Astăzi și mîine sînt ULTIMELE ZILE în care vă mai puteți procura biletele pentru tragerea Loto de vineri 13 martie 1970, care se desfășoară după o nouă formulă. Menționăm că tragerile Loto obișnuite din luna martie beneficiază de următoarele premii : autoturisme DACIA 1100, MOSKVICI 408, SKODA 1000 M.B. și TRABANT 601 — la alegerea participantului ; excursii a 2 locuri pe COASTA DALMAȚIEI și excursii în UNGARIA și CEHOSLOVACIA în afara premiilor în bani.

PREMIILE CONCURSULUI PRONOSPORT nr. 10 DIN 8 MARTIE 1970

CATEGORIA I (12 rezultate) : 0,70 variante a 80 834 lei ; CATEGORIA a II-a (11 rezultate) : 17,80 variante a 5 449 lei ; CATEGORIA a III-a (10 rezultate) : 123,70 variante a 1 176 lei. Premiul de categoria I se compune din 1 premiu 50% a 57 739 lei obținut de participantul POP CAROL din Arad și 2 premii 10% a 11 548 lei.

ÎN EXCLUSIVITATE PENTRU SPORTUL

BENVENUTI un artist al ringului

Dintre atîția manageri, Nino îl alege pe cel care nu-i promisese nimic — Cel de al treilea fiu al lui Amaduzzi — Un nou debut la Triest — Meciul cheie — Cea mai frumoasă veste

Cînd am început să discut despre Amaduzzi cu Nino, acesta mi-a spus deodată : „Să știi că eu am mai puțini prieteni decît s-ar crede. Prea multă lume se adună în jurul meu din interes. Și eu o știu. Sînt însă două persoane care, dacă m-ar dezamăgi, aș simți că se dărîmă lumea peste mine. Una din ele este Bruno Amaduzzi. Am pentru el o puternică și sinceră afecțiune, fiindcă este poate singurul care a reușit să mă înțeleagă. M-a înțeles și bănuiesc că nu i-a fost ușor, deoarece am o fire complicată, în care foarte greu pătrunzi. Poate că, la început a fost vorba și la Bruno de interes. Intuise probabil că puteam să însemn pentru el... găina cu ouă de aur. Multă lume îmi făcea, atunci, propuneri tentante. Unii îmi ofereau ceea ce Amanduzzi inițial nu-mi putuse oferi. Sînt sigur că am fost bine inspirat încredințîndu-mă lui și nu altora. L-am ales pentru că el nu-mi promitea nimic. Spunea : iubesc sportul, vreau să fiu manager, sînt tînăr, lipsit de experiență, am organizat de cîteva ori gale de box și... basta ! Dar eu am înțeles că era cinstit, că voia să-și facă un nume ca manager, dar fără a dăuna altora. Pe atunci eram și eu tînăr. Așa se întîmpla în 1960, după cum poate îți amintești. L-am ales, așadar, pe Amaduzzi. Și astăzi am senzația că sînt cel de al treilea fiu al managerului. Lui nu

Nino face muncă voluntară la sala în care și-a început antrenamentele ca profesionist sub conducerea lui Amaduzzi și Golinelli

i-am spus niciodată toate astea, fiindcă voiam mai întîi să le descopăr. Și am descoperit că, dincolo de ceea ce se cheamă manager, Amaduzzi rămîne în primul rînd adevăratul și cel mai bun prieten al meu.

— Și celălalt ?

— Este secundul Libero Golinelli. Îmi pare rău că drumurile noastre s-au despărțit. N-a fost vina mea. Poate nici a lui, cu toată neînțelegerea pe care n-am reușit — nici unul din noi — să ne-o explicăm. Golinelli a fost primul meu antrenor ca profesionist. E un om de o mare capacitate, o mare personalitate. Poate că nu crede îndeajuns în el însuși, deși reușește să convingă că e cel mai valoros dintre toți. Golinelli este omul care știe cum să-ți dea o mînă de ajutor, atunci cînd ai nevoie de ea. Îi sînt recunoscător. Chiar dacă, acum, nu mai sîntem alături și chiar dacă el se consideră ofensat de comportarea mea.

Vreți o dovadă a încrederii pe care Nino o are în Amaduzzi ? Iat-o, i-am cerut-o chiar lui :

— Dintre întîlnirile organizate de Amaduzzi a fost vreuna asupra căreia ai fi avut de obiectat ceva ?

— **Nici una. Amaduzzi a ales întotdeauna omul potrivit pentru momentul respectiv. Pot spune că succesele pe care le-am obținut în cariera de profesionist se datoresc nu numai calităților mele, dar și modului înțelept în care Amaduzzi m-a dirijat. A fost un timonier excelent al... corăbiei mele. Cu el, am evitat întotdeauna stîncile, iar cînd nu le puteam evita, ne pregăteam să le înfruntăm în condițiile cele mai avantajoase, pentru a ieși în larg fără „avarii".**

Deci, după Toni Caneo, încă doi oameni își leagă numele de cel al lui Benvenuti, antrenorul său din vremea cînd era amator : Amaduzzi și Golinelli. Ei apar în momentul în care Nino dezbrăca tricoul Accademiei pugilistica triestine pentru a începe — aspra, neîndurătoarea carieră de boxer profesionist.

Ascensiunea tandemului Benvenuti — Amaduzzi (ar fi mai potrivită denumirea : terțetul Benvenuti — Amaduzzi — Golinelli) a început curînd după Olimpiadă. Nino avusese nevoie, firește, de o perioadă de acomodare.

Prima sa apariție pe ring ca profesionist a avut loc la Triest. Era, într-un fel, orașul lui, cel în care începuse și cariera de amator. Asemeni personajului mitic Anteu, căruia contactul cu pămîntul îi reîmprospăta forțele, și pugilistul nostru a simțit, pare-se, nevoia să revină pe meleagurile natale înainte de a începe drumul anevoios dar care avea să-i ofere atîtea succese în lumea boxului profesionist.

Primul adversar : tunisianul Ben Ali Allalo. În cursul aceluiași an, pugilistului african i-au urmat încă 13 adversari care au trebuit, cu toții, să se încline în fața lui Benvenuti. Din cele 14 întîlniri susținute în primul său an de activitate ca profesionist, opt s-au disputat pe durata a 6 reprize.

După cum se poate observa, începutul acestei noi etape s-a făcut cu o circumspecție și prudență caracteristice unui manager ce urmărește obiective îndepărtate și pline de ambiție. Și Amaduzzi țintea foarte departe, spre obiective mai mult decît ambițioase...

Anul 1962 avea să înceapă, însă, cu un examen extraordinar de dur, pentru Nino, acela pe care el îl consideră și astăzi meciul cheie al carierei sale : **„A fost treapta cea mai înaltă a unei scări asimetrice. Pînă atunci întîlnisem adversari care nu valorau nici o treime din Aldridge și, totuși, mă chinuisem enorm ca să-i înving. Cu Aldridge puteam să-mi deschid sau să-mi barez viitorul. Mi l-am deschis"...** Era prima întîlnire a anului 1962 programată pe ringul de la Palazzo dello Sport din Roma. Rezultatul ? Englezul n-a rezistat mai mult de șase reprize și Nino avea să coboare învingător prin k.o.

Dar 1962 nu l-a adus doar pe Aldridge în fața lui Benvenuti. Alți doi boxeri l-au obligat să se întrebuințeze pînă la disperare : italianul Lommi și francezul Ruellet. Primul a făcut față în 5 din cele 8 reprize prevăzute, dar apoi a trebuit să abandoneze ; celălalt a fost învins cu greu la puncte, după 8 reprize.

„Consider meciul cu Lommi cel mai dificil, sub aspect psihologic, din toată cariera mea de profesionist. Nu atît din cauza valorii adversarului care m-a solicitat întructiva ci mai ales pentru faptul că atunci cînd am terminat am avut senzația că sînt un asasin. L-am lovit în inimă cu o dreaptă care l-a expediat la podea ca pe un cadavru. Inima încetase să-i mai bată. Cînd am aflat ce i s-a întîmplat, am avut impresia că mi s-a prăbușit cerul în cap. M-am și văzut în postura de asasin, deși nu aveam nici o vină... Am auzit mai apoi că Lommi a revenit pe ring, dar norocul a continuat să-l ocolească. Știrea reintrării lui a fost, cred, cea mai frumoasă din viața mea..."

Cesare TRENTINI

(Va urma)

sportul în lume

JOCURILE AMERICII CENTRALE ȘI CARAIBILOR

Mexicanii au dominat probele de natație

La Ciudad de Panama au luat sfîrșit întrecerile concursului de natație din cadrul Jocurilor Sportive ale Americii Centrale și Caraibilor. În clasamentul final pe națiuni, primele locuri au fost ocupate de Mexic, Columbia, Porto Rico și Cuba.

În ultima zi a competiției, proba de 200 m bras i-a revenit mexicanului Felipe Munoz (campion olimpic la Ciudad de Mexico) în 2:27,6. În proba de 100 m liber masculin, pe primul loc s-a clasat Gary Goodenre (Porto Rico) cu 54,7. În concursul feminin, cele mai bune rezultate au fost obținute de Maria Teresa Ramirez (Mexic) — 1:09,8 la 100 m delfin și 2:36,1 la 200 m spate

SEVER MUREȘAN ÎNVINGĂTOR ÎN TURUL DOI LA MENTON

PARIS, 10 (Agerpres). — La Menton (Franța) se desfășoară în prezent un turneu internațional de tenis la care participă și jucători români. În turul doi al probei de simplu bărbați, tenismanul român Sever Mureșan l-a învins cu 6—1, 6—1 pe francezul Deniau. Alte rezultate : Goven (Franța) — Esner (Italia) 7—5, 6—0 ; Margets (Spania) — Meyer (Franța) 6—1, 5—7, 6—3 ; Simpson (Noua Zeelandă) — Boutard (Franța) 6—0, 9—7 ; Rouyen (Franța) — Compton (Anglia) 6—3, 6—1 ; N'Godrella (Franța) — Geiger (R. F. a Germaniei) 6—4, 6—4.

TREI RECORDURI MONDIALE LA INZELL

La Inzell (R. F. a Germaniei) au fost din nou doborîte recorduri mondiale de patinaj viteză. Pe distanța de 500 m suedezul Hasse Boerjes a fost cronometrat în 38,46. L-a urmat în clasament japonezul Keiichi Suzuki, care a coborît, de asemenea sub... propriul record mondial datînd de două zile : 38,50 („vechiul" record era de 38,71) ! Olandezul Cornelius „Kees" Verkerk a stabilit al doilea record al lumii, parcurgînd 1500 m în 2:01,90. În sfîrșit, la tetratlon, olandezul Jan Bols a realizat 171,512 p — al treilea rcord mondial al zilei !

CEHOSLOVACUL SVAB CAMPION MONDIAL DE MOTOCICLISM PE GHEAȚĂ

Campionatul mondial de motociclism pe gheață a programat ultima etapă la Nasjö (Suedia), victoria finală revenindu-i cehoslovacului Antonin Svab. Campionul de anul trecut, G. Kadirov (U.R.S.S.), a obținut medalia de argint, iar suedezul K. Westlund pe cea de bronz.

CURSA CICLISTĂ PARIS—NISA

CHEMELLO ÎNVINGĂTOR ÎN PRIMA ETAPĂ

A început competiția ciclistă internațională Paris — Nisa. Prima etapă a cursei, desfășurată pe ruta Paris—Joigny (140 km), a fost cîștigată în mod surprinzător de italianul Cipriano Chemello, cronometrat în 4 h 02:55,0. Au urmat în clasament Guido Reybroeck (Belgia) și Cyrille Guimard (Franța), cronometrați în același timp cu învingătorul. Grosul plutonului, care a fost înregistrat cu același timp, a cuprins, printre alții, pe francezii Poulidor și Pingeon, italienii Motta și Dancelli etc. Chemello, învingătorul primei etape, care a trecut doar anul trecut la profesionism, a făcut parte din echipa italiană la J.O. de la Ciudad de Mexico.

CONCURSUL ATLETIC DE LA EAST LANSING

Cu prilejul unui concurs atletic de sală, desfășurat la East Lansing (Michigan), Mark Winzenreid a cîștigat proba de 880 yarzi cu performanța de 1:49,8. În proba de 60 yarzi, Herb Washington a fost cronometrat în 6,0, iar proba de săritură în înălțime i-a revenit lui Pat Matzdorl cu 2,13 m.

TURNEUL FEMININ DE ȘAH DE LA BELGRAD

BELGRAD, 10 (Agerpres). — În runda a doua a turneului internațional feminin de șah de la Belgrad, Kristina Radzikowska a învins-o pe Lie Timmer. Celelalte partide, printre care și Nona Gaprindașvili — Elisabeta Polihroniade și Jana Malipetrova — Alexandra Nicolau, s-au întrerupt.

PIATKOWSKI SE RETRAGE...

VARȘOVIA, 10 (Agerpres). — Cunoscutul atlet polonez Piatkowski, fost recordman mondial la aruncarea discului, a anunțat că se retrage din activitatea competițională. Piatkowski este în vîrstă de 34 de ani și a deținut recordul mondial în anul 1959 cu o performanță de 59,91 m. În cursul carierei sale, atletul polonez a luat parte la trei Olimpiade (Roma, Tokio și Ciudad de Mexico).

Entuziasta primire a handbaliștilor

Incurajați de suporteri, hondbaliștii găsesc... resurse pentru a face față asaltului gazetarilor

(Urmare din pag. 1)

toți goalkeeperii handbalului, o arată tuturor, pentru ca bucuria să fie a tuturor. Și, din nou, familiile îi îmbrățișează pe băieții aceștia modești care surîd candid.

A trecut aproape o oră de cînd avionul de Paris a sosit la Băneasa, de cînd ne aflăm în preajma campionilor mondiali. Nimeni nu pleacă. Toți vor să-i mai vadă pe acești băieți bravi, să le strîngă mîna, să le comunice prin acest gest de sinceră prietenie toată bucuria pe care le-a produs-o neuitata finală de la „Palais du Handball". În clădirea aeroportului și în afară ei entuziasmul continuă să fie la fel de incandescent. Și vorbele lui Cristian Gațu, ale acestui veritabil artist al handbalului, ne comunică simțămintele campionilor : „Acum, aici, în mijlocul alor noștri, simțim într-adevăr dimensiunile performanței noastre, bucuria victoriei, prețul ei. E totul minunat !"

Primele impresii la sosirea învingătorilor

Prin mulțimea care a invadat aseară aeroportul Băneasa, dorind să strîngă cu o clipă mai devreme mîinile campionilor lumii, ne-am făcut cu greu loc pentru a culege impresiile eroilor celui de al VII-lea C.M. Marele succes de la Paris justifica însă orice efort suplimentar. Așadar...

Prof. IOAN KUNST-GHERMĂNESCU, secretar al C.N.E.F.S. : *„Handbalul de calitate a dominat această ediție, marea majoritate a echipelor prezentîndu-se în mare progres. În acest context, victoria handbaliștilor români capătă o aureolă deosebită. Am învins în cel mai greu și cel mai frumos campionat al lumii, confirmînd clasa înaltă a școlii de handbal românești. Toți băieții s-au dăruit de o manieră ireproșabilă acestei întreceri. Mulțumindu-le lor mă gîndesc și la trio-ul de tehnicieni, Nicolae Nedef, Oprea Vlase și Eugen Trofin care i-au pregătit și condus ca la carte. Este un succes de prestigiu pentru sportul românesc și sper nu ultimul.*

EUGEN TROFIN, antrenor al echipei naționale : *„Ne-am pregătit mult și cu mare atenție, am luptat enorm și am cîștigat. Doream din toată inima o victorie prin care să dovedim celor mai sceptici că handbalul românesc are resurse enorme. Finala ? Cel mai greu meci la care am luat parte vreodată. Ce consum de energie și nervi, dar cîtă fericire după aceea !"*

TITUS MOLDOVAN : *„Cea mai mare bucurie din viața mea : prima participare la C.M. a coincis cu dobîndirea medaliei de campion. Succesul îmi dă astăzi aripi noi și promit să mă pregătesc de o asemenea manieră care să oblige pe selecționeri să-mi acorde credit și la J.O. de la München.*

CORNEL OȚELEA, căpitanul echipei naționale : *„Am jucat la patru campionate mondiale și am mărit numărul medaliilor de aur la trei. Cred însă că aceasta din urmă este cea mai prețioasă. Nicicînd nu am luptat cu atîta forță și parcă niciodată nu am întîmpinat o asemenea rezistență din partea adversarilor. Fără exagerare — a fost cel mai tare campionat mondial".*

GHEORGHE GRUIA : *„Îmi vine greu să vă descriu ce am simțit cînd — în ultimul minut de joc și la numai 20 de secunde de titlul mondial — mingea trasă de mine s-a oprit în brațele lui Frieske. Am întors instinctiv capul și l-am văzut pe Rost plonjînd în semicercul nostru și înscriind golul egalizator. Am crezut că întreaga sală se prăvălește asupra mea. Am pornit spre banca rezervelor, mi-am pus un prosop în cap. Nu am mai vrut să aud nimic. Totuși, simțind mîna blîndă a antrenorului Oprea Vlase, care-mi șoptea : „nu-i nimic, vom cîștiga în prelungiri", am prins un curaj nebunesc și în acel moment am simțit că voi da totul din mine pentru a-mi răscumpăra greșeala".*

NICOLAE NEDEF, antrenor al echipei naționale : *„Cred că cele 80 de minute ale finalei m-au îmbătrînit cu cîțiva ani. Spre deosebire de jocul din 1961, de la Dortmund, unde echipa noastră pornită într-o aventură s-a trezit în finală și și-a jucat șansa, de data aceasta, ambele formații se prezentau cu nervii tociți în partide preliminare mai mult decît dramatice și cu pretenții justificate la supremație. Ambiția, dîrzenia băieților, în sfîrșit, nu găsesc acum cuvinte care să definească mai bine pe acești eroi, s-au dovedit mai puternice".*

LUCIAN GRIGORESCU, secretar general al F. R. Handbal : *„N-am să uit momentele care au încheiat meciul decisiv din grupă. Handbaliștii vest-germani jubilau, iar în vestiarul nostru era o liniște mormîntală. Am ieșit afară ; nu puteam suporta. Pe culoar, un ziarist francez mi-a spus că Suedia, deși învinsă la un gol diferență de echipa U.R.S.S., a ocupat locul I în grupa A, iar formația R. D. Germane — locul II. M-am grăbit să duc vestea grupului nostru și foștilor adversari. Ei bine, echipa lui Werner Vick a căzut paralizată pe moment, nevrînd să creadă, în timp ce în vestiarul românilor voia bună a revenit subit. Ce să-i faci, într-un asemenea campionat ai nevoie și de puțină șansă..."*

ROLAND GUNESCH : *„Foarte multă lume mă întreabă de incidentul din semifinală. Iată pe scurt cum s-au întîmplat faptele : era ultimul minut și noi atacam. Petersen mă obstrucționa în permanență, ținîndu-mă de valeresc, mai ales că incidentul avea să capete în momentele următoare proporții cu totul nedorite".*

CRISTIAN GAȚU : *„Nu vă puteți închipui ce fericit sînt. În sfîrșit, am putut să mă țin de cuvînt și i-am adus tatălui meu medalia de aur care-mi lipsea din colecție. În plus, am cîștigat 15 pariuri, ultimul la ziaristul Ion Bocioacă : eu i-am spus că vom ateriza la București, la orele 19 și nu la 18,35 cum era prevăzut și așa a fost... Ce-mi amintesc din finală ? Minutul 80. Cornel Penu prinsese mingea și pornisem în atac. Adversarii încercau un presing foarte sever. Am cerut mingea și am primit-o, fiind convins că nimic nu mă va opri să driblez pe tot terenul pînă la miezul nopții !"*

OPREA VLASE, antrenor al echipei naționale : *„Încă o finală ca asta și cred că va trebui să consult un specialist în boli de inimă. Adversarii noștri s-au pregătit formidabil pentru acest campionat, studiind în profunzime fiecare gest al tuturor jucătorilor. Tactica noastră, dorința de victorie și totala dăruire a băieților s-au dovedit însă de neînvins".*

VALENTIN SAMUNGI : *„Am avut un rol ingrat în acest campionat : să stau lipit de cei mai puternici realizatori ai echipelor pe care le întîlneam : Karlsson și Eriksson, din formația suedeză, danezul Petersen, Randt și Rost din selecționata R. D. Germane. Dintre toți, cel mai periculos mi s-a părut Petersen, un adevărat diavol pe terenul de joc".*

Declarații culese de **Adrian VASILIU** și **Gheorghe RANGU**

Gh. Gruia, căruia i se citește pe față fericirea, prezintă tuturor cupa mondială oferită de federația franceză de handbal

„BĂIEȚII DV. AU MERITAT VICTORIA"

declară HANS SEILER, antrenorul echipei R.D. Germane

Aeroportul Schönefeld, luni 9 martie, ora 14.30. Sîntem în holul aerogării, în așteptarea cursei Copenhaga — Berlin — București, împreună cu echipa feminină de handbal a României. Megafoanele anunță sosirea cursei de Paris și numeroși berlinezi se îndreaptă spre sala de primire. Din avion coboară echipa R. D. Germane, medaliată cu argint în confruntarea pentru titlul mondial. Ne alăturăm celor ce-i aplaudă pe redutabilii parteneri din finală ai echipei României, îi felicităm pentru ardoarea cu care au luptat, pentru contribuția la realizarea unui spectacol ce a ținut cu sufletul la gură nu numai 7 000 de spectatori parizieni, ci milioane de telespectatori. Antrenorul Hans Seiler ne mulțumește și ne spune :

„Băieții dv. au meritat victoria. Au avut mai multă voință, un moral ridicat care le-a permis să se impună în momentele cheie ale meciului. Vă felicit și vă doresc noi succese".

Ca și duminică după amiază la Werner Seelenbinder Halle, cînd gazdele turneului internațional de handbal feminin au recunoscut fair — după încheierea transmisiei de la televiziune — că succesul sportivilor români este meritat mai ales pentru dîrzenia, pentru voința de fier cu care au luptat în dramaticele minute ale prelungirilor, și acum primim confirmarea înaltelor calități pe care tricolorii le-au etalat în capitala Franței. Venită din partea marilor învinși ea devine și mai prețioasă.

H. N.

OLANDEZII AU DOMINAT „PATINA DE AUR"

La tradiționalul concurs „Patina de aur", care a avut loc la Berlin, au participat viteziști din Cehoslovacia, Olanda, Polonia, România, Suedia, Ungaria și R.D. Germană. Iată cîștigătorii probelor și locurile ocupate de români : **feminin** (30 de concurente) : **500 m** — 1. W. Burgmeyer (Olanda) 47,8... 16. Crista Tracher 51,7 ; **1000 m** — 1. B. Geyssen (Olanda) 1:37,2... 20. C. Tracher 1:45,9 : **1500 m** — 1 W. Burgmeyer 2:30,6... 22. C. Tracher 2:45,3 : **3000 m** — W. Burgmeyer 5:05,0... 16. C. Tracher 5:46,2. **Clasament general :** 1. W. Burgmeyer 197,735 p.... 13. C. Tracher 218,600 p ; **masculin** (36 de concurenți) : **500 m** — 1. Granath (Suedia) 42,2... 25. V. Ionescu 46,9... 28. Gh. Varga 47,5... 34. I. Roșca 56,1 (a căzut) ; **1500 m** — 1. **Granath** 2:10,1... 28. Varga 2:31,9... 32. Ionescu 2:32,0, 33. Roșca 2:34,0 ; **3000 m** — 1. P. Vink (Olanda) 4:31,8... 30. Roșca 5:22,3, 31. Varga 2:31,9... 32. Ionescu 5:31,5 ; **5000 m** — 1. R. Nooitgedagt (Olanda) 7:50,7... 28. Varga 9:11,0... 30. Roșca 9:14,5... 32. Ionescu 9:45,1. **Clasament general :** 1. Nooitgedagt 180,704 p... 30. Varga 206,316 p... 33. Ionescu 211,327 p... 35. Roșca 216,600 p.

SCRISOARE DE LA ION ȚIRIAC

Cum a cucerit „Nasty" galeria de la Salisbury și titlul de campion internațional al S.U.A.

Poșta de la începutul săptămînii ne-a adus a doua scrisoare trimisă din America de prețiosul nostru colaborator de specialitate, maestrul emerit al sportului Ion Țiriac. Ea conține amănunte inedite asupra răsunătoarei performanțe obținute de coechipierul său, maestrul emerit al sportului, Ilie Năstase, în campionatele internaționale de tenis „indoor" ale Statelor Unite, unde a cucerit locul întîi. Iată, mai jos, cîteva extrase din această interesantă corespondență transoceanică :

„Nasty" și „Țiri" discutînd...

Poate nici în cele mai optimiste gînduri ale mele, sau ale lui Ilie, n-am sperat vreodată să-l văd promovat atît de curînd pe o treaptă atît de înaltă : campion internațional al S.U.A. ! Iată, aceasta a fost posibil chiar de la a doua sa intrare pe terenurile americane, acolo unde anul trecut fusese doar o surprinzătoare apariție. Desigur, este cel mai deplin succes din cariera lui Năstase, care pe plan internațional a început cu acea mare surpriză de la Roland Garros 1966, unde împreună cu mine împărțea onorurile finalei de dublu în cel mai prestigios turneu european.

La Salisbury, a fost greu nu numai pentru că aveam cei mai dificili adversari posibili, ci și datorită faptului că am intrat din nou pe un teren „necunoscut". Jucasem, la Philadelphia, pe courts-uri de cauciuc, iar aci, în campionatele S.U.A., apăream pe „Conver", un fel de pînză aplicată pe parchet. Teren greu, chiar periculos, dovadă că Roche, Kodes și Addison au trebuit să iasă din concurs, cu traumatisme. Ilie n-a ezitat, însă. El s-a aruncat cu toată forța în luptă, luîndu-și și riscuri, simțind probabil marea performanță aproape.

Meciul din optimi cu Ashe a fost cel mai bun joc prestat vreodată de Ilie Năstase. O splendoare. A servit bine, a acționat rapid, fugerător. Adversarul său, în cea mai bună formă, n-a putut rezista acțiunilor românului, oricît de mult s-a străduit. Ca rezultat, un spectacol excepțional și o frumoasă victorie pentru Năstase. Cu aceasta, el a făcut, practic, un pas spre finală, deoarece în meciul următor Tony Roche n-a putut să-și ia riscurile unei apariții fără a fi în plenitudinea forțelor, iar apoi a urmat Roger Taylor, pe care „Nasty" știe cum să-l domine. Ceea ce s-a și întîmplat.

Acum, cîteva cuvinte despre autorul acestor rînduri. Mi-am făcut și eu datoria, învingînd pe nimeni altul decît Tom Okker, primul profesionist al Europei, al 3-lea cap de serie pe tablou. Eram în formă. Cum Taylor îl eliminase pe Stan Smith, l-am avut ca adversar. Puteam să-l înving eu și atunci am fi avut o semifinală Țiriac—Năstase. Dar arbitrii au vrut altfel... Am făcut break în primul set și serveam la 5—4 pentru mine. Am 40—30 și trimit un „as" în colțul din stînga al careului de serviciu : ghem și set ! Dar aud pe domnul arbitru anunțînd „out !" și mă pune să servesc a doua oară. Ca totdeauna, în asemenea situații, mă enervez și pierd totul. Am avut consolarea să citesc a doua zi în „NEW YORK TIMES" următoarele rînduri : „O greșeală intolerabilă de arbitraj în defavoarea românului a schimbat cursul unei partide foarte disputate. Este neîndoielnic că Țiriac a servit în teren, la setbal..."

În fine, ca să nu mai lungim vorba, ajung la finala Ilie Năstase — Cliff Richey. Surprinzătoare pentru specialiști, care nu putuseră prevedea avalanșa de surprize, printre care eliminarea lui Rod Laver de către vechea noastră cunoștință Ismail El Shafei. Egipteanul joacă din ce în ce mai bine, dar în semifinala cu Richey, acesta a fost superior. Este cel mai în formă dintre americani. Finala a fost foarte disputată și s-a jucat un tenis bun, dar nu excepțional. Miza era prea mare ca să se gîndească cineva la spectacol, în primul rînd. Au fost totuși cîteva schimburi de mingi care au tăiat răsuflarea spectatorilor. A trebuit ca Năstase să fie condus cu 2—0 la seturi, pentru ca să găsească metodele cele mai bune de anihilare a adversarului. Cîștigînd setul trei, am început să întrevăd victoria. Chiar cînd Richey a avut mecibal (de două ori) în setul următor, n-am mai pierdut speranța și nici Ilie, care a luptat admirabil. Publicul începea să fie cu el. Iată ce a scris „HERALD TRIBUNE" relatînd finala : „Galeria celor 4.000 de pe locurile în picioare l-a susținut frenetic pe Năstase. El este viitoarea stea a sportului alb. Întrebat dacă nu l-a deranjat galeria lui Năstase, răspunsul lui Richey a fost : nu m-am simțit deranjat, căci Nasty este un băiat simpatic și prezența sa constituie un mare cîștig pentru tenis...". În acest context, plus epuizarea fizică a lui Richey, epilogul partidei devine foarte explicabil : 6—0 pentru Năstase în setul decisiv ! Și coroana de campion internațional al Statelor Unite ! Unică performanță în istoria tenisului nostru.

Cred că orice comentarii în plus, oricît de documentate, ar fi de prisos. Mai bine vă dau cîteva vești despre programul nostru. După un ultim turneu la Hampton (n.r. încheiat duminică), facem pauză. Plecăm la New York, iar de acolo spre casă. Viitoarea etapă de competiții, probabil, Circuitul Italian de primăvară.

Ion ȚIRIAC

Macon (Georgia, S.U.A.), martie

Wiener Stadt-Halle, locul disputării europenelor de atletism „indoor".

CORESPONDENȚĂ SPECIALĂ DIN AUSTRIA

VIENA AȘTEAPTĂ ELITA ATLETISMULUI EUROPEAN

Una din cele mai moderne săli sportive ale Europei, sala municipală a orașului Viena, construită în 1957, se pregătește pentru campionatul european de atletism pe teren acoperit care va avea loc în zilele de 14 și 15 martie 1970.

„Wiener Stadthalle" a mai fost în multe rînduri punctul de întîlnire al sportivilor din multe țări, cu prilejul unor competiții de mare anvergură : în 1961 — Campionatele mondiale de haltere ; în 1962 — Campionatele europene de judo ; în 1967 — Campionatele mondiale de hochei și Gimnastrada, ca să nu enumerăm decît cîteva dintre ele.

Acum sala îi așteaptă pe cei mai buni atleți ai Europei. Și trebuie amintit că repetiția generală care a avut loc în martie 1969 s-a soldat cu un mare succes. Peste 120 de atleți din 13 țări au încîntat, timp de 2 zile, publicul vienez, în special prin performanțele lor.

În programul recent apărut al Campionatelor europene de sală, președintele federației de atletism din Austria și totodată președintele Comitetului de organizare, dr. Erich Pultar, adresează următorul salut : **„Bun venit în Viena ! Este o mare cinste și o importantă sarcină pe care ne-a acordat-o Comitetul european al I.A.A.F., aceea de a organiza primele Campionate europene de atletism pe teren acoperit. Scopul nostru este de a face ca șederea tuturor participanților și oaspeților să fie cît mai plăcută și să le punem la dispoziție cele mai bune condiții de concurs, pentru a reuși obținerea unor rezultate valoroase. În acest sens, le urez tuturor atleților, antrenorilor și oficialilor un călduros „Bine ați venit în capitala noastră".**

Trebuie să precizăm că toți participanții la campionatele europene vor fi cazați în cel mai mare și mai modern hotel de 16 m, iar înclinația cea mai mare de 11,50. Pista este pardosită cu scîndură de molid groasă de 3,5 cm, partea destinată alergărilor pe distanțe mai mari fiind acoperită cu rekortan. Pentru cursa de 60 m există un spațiu de oprire de 20 m, iar linia dreaptă are 7,50 m lățime și e împărțită în 6 culoare. Pentru săritura în înălțime pista de elan este în întregime acoperită cu rekortan. Pentru cea în lungime și triplu salt ea constă într-o platformă de lemn (53 m lungime și 1,25 m lățime) acoperită cu rekortan. Pentru săritura cu prăjina pista de elan constă într-o platformă de lemn (45 m lungime și 1,25 m lățime) acoperită tot cu rekortan. În sfîrșit, groapa are dimensiunile de 7 x 3 m și o adîncime de 30 cm, fiind umplută cu nisip.

Sectorul pentru aruncarea greutății are o deschidere de 45 grade și este acoperit cu un amestec de zgură, lut și nisip. El permite aruncări pînă la 22 m.

Interesul pentru acest campionat european este, așa cum s-a așeptat, foarte mare. Astfel, agențiile de turism din U.R.S.S., Cehoslovacia și Ungaria au reținut de mult peste 2 000 de bilete. Tratativele cu diversele societăți de televiziune pentru drepturi de transmisie au făcut ca multe țări să poată urmări în direct această mare competiție.

Kurt CASTKA

Tiparul I. P. „Informația", str. Brezoianu nr. 23—25, București

PROLETARI DIN TOATE ȚĂRILE, UNIȚI-VĂ!

Redacția și administrația: str. Vasile Conta nr. 16, tel. 11.10.05, interurban 72 și 286. Telex sportrom buc. 180.

sportul

4 pagini 30 bani

Anul XXV — Nr. 840 (6274) ZIAR AL CONSILIULUI NAȚIONAL PENTRU EDUCAȚIE FIZICĂ ȘI SPORT Joi 12 martie 1970

Campionii mondiali în vizită la „Sportul"

● Entuziasta primire de la Băneasa, cea mai frumoasă amintire

Vă mai amintiți? În ziua plecării delegației handbaliștilor noștri la Paris — era 24 februarie — în „Sportul" apărea un amplu reportaj. Trimiși ai ziarului făcuseră o vizită jucătorilor la Predeal și, în final, lansaseră invitația ca la încheierea întrecerilor din Palais du Handball, Oțelea și colegii săi să ne întoarcă vizita. Am fixat atunci și ziua și ora: **11 martie, ora 10.** Punctuali (și aceasta este o calitate a marilor sportivi), handbaliștii de aur și-au făcut ieri dimineața, unul cîte unul, apariția pe culoarele „Sportului". Redacția a trăit momente de intensă emoție, de reală bucurie. Deși solicitați intens, cum lesne este de bănuit, deși petrecuseră o noapte scurtă (a revederii) în mijlocul familiilor, deși erau evident marcați de efortul nemărginit al celor 6 jocuri care au însemnat tot atîtea trepte spre vîrful piramidei ierarhiei mondiale a handbalului, băieții aceștia vinjoși, modești, voioși ca niște copii, nu ne-au uitat, venind la rendez-vous cu o precizie de ceasornic elvețian.

AVEȚI BON DE INTRARE?

Cînd pentru toată România și pentru o bună parte a lumii figurile lui Oțelea, Gruia, Gațu sau Samungi sînt astăzi familiare, fiind recunoscuți pe stradă, în autobuze și troleibuze, fiind pretutindeni îmbrățișați, s-a găsit un om (un cerber) pentru care eroii de la Paris erau niște necunoscuți. Cine? Portarul de la sediul... C.N.E.F.S. Cînd Oțelea et comp. au vrut să intre în clădire pentru a veni la redacție, el i-a întîmpinat rece, profesional:

(Continuare în pag. a 2-a)

Entuziasm, veselie. Este atmosfera care a domnit ieri la „Sportul" în timpul vizitei echipei campioane mondiale de handbal
Foto: Th. MACARSCHI

Duminică, în „C.C.E." la handbal masculin

STEAUA — HONVED BUDAPESTA

Nici nu s-au stins ecourile finalei campionatului mondial de handbal și elita echipelor de club europene intră din nou în focurile disputei oficiale. În cadrul sferturilor de finală ale „Cupei campionilor europeni", Steaua — campioana României — evoluează duminică seară, începînd de la ora 19, în sala Floreasca din Capitală, în compania campioanei Ungariei, Honved Budapesta. Meciul retur va avea loc la 22 martie la Budapesta. Bucureștenii vor avea astfel ocazia să-i vadă la lucru pe o parte dintre componenții echipei campioane a lumii, **Cornel Oțelea, Gh. Gruia, Cristian Gațu, Alex. Dincă, Gh. Goran, Ion Popescu, Mihai Marinescu.**

VIENA, VISUL DE AUR AL ATLEȚILOR NOȘTRI

● Carol Corbu, favoritul nr. 1 ● Între ping-pong și săritura în înălțime ● Cu 6,50 m Viorica poate deveni campioană a Europei ● 2,17 m sau chiar mai mult și o treaptă a podiumului pentru Șerban Ioan

Simbătă și duminică la Stadthalle din Viena cei mai buni atleți ai continentului își vor disputa primele titluri de campioni europeni pe teren acoperit. Pe pistele de rekortan (o rudă apropiată a tartanului) vor fi prezenți și reprezentanții atletismului românesc: Nicolae Perța (60 mg), Carol Corbu și Șerban Ciochină (triplu), Vasile Sărucan și Mihai Zaharia (lungime), Șerban Ioan (înălțime) la bărbați, Eleonora Monoranu (60 m), Valeria Bufanu (60 mg), Viorica Viscopoleanu (lungime) și Cornelia Popescu (înălțime) la femei.

Cum era și firesc, reporterii nu puteau scăpa prilejul de a-i vizita pe atleți în ajunul plecării la Viena. Și iată-ne în sala de atletism din complexul „23 August". Atmosferă de lucru, de optimism am spune, dar nu de un optimism euforic, ci de unul lucid, bazat pe calculele matematice pe care le oferă atletismul cu cifrele sale.

ȘERBAN IOAN este singurul dintre sportivii noștri care a mai concurat pe rekortanul lui Stadthalle din Viena. Anul trecut, după Jocurile europene de la Belgrad, unde a obținut

Romeo VILARA
N. HRISTACHE

(Continuare în pag. a 4-a)

CAROL CORBU

Bacăuanii ne-au dezamăgit: 0-2, pe teren propriu, cu Arsenal

BACĂU, 11 (prin telefon, de la trimisul nostru). Așa cum era de prevăzut și — după cîte ni s-a spus — cum nu s-a mai întîmplat cam de multă vreme pe aici, stadionul din localitate s-a dovedit astăzi (n.r. ieri) neîncăpător pentru marele număr de spectatori (o parte dintre ei veniți din alte județe) dornici să asiste la prima din cele două confruntări ale echipei Dinamo cu Arsenal Londra. Dar pe cît de încrezători și înflăcărați în susținerea echipei locale s-au manifestat spectatorii la începutul partidei, pe atît de dezamăgiți au plecat ei de la stadion după 90 de minute de joc. Poate mai mult decît înfrîngerea în sine a echipei gazdă, la chiar două goluri diferență (handicap aproape irecuperabil în meciul retur de la Londra), i-a afectat comportarea neașteptat de slabă a acesteia, sub multiple aspecte. De fapt, dacă ne gîndim bine, cei prezenți pe stadionul din Bacău n-au avut nici un motiv de satisfacție, fiindcă nici echipa londoneză n-a strălucit, ceea ce a dat calității jocului un nivel mediocru.

Preocupați, în principal, să nu piardă la Bacău, oaspeții au făcut, în general, un joc economicos, punînd totuși în evidență unele calități recunoscute ale fotbalului britanic (forță, viteză, lansări în adîncime). Ei s-au dovedit net superiori bacăuanilor, îndeosebi la capitolul fizic, cîștigînd marea majoritate a duelurilor pentru

Constantin FIRANESCU

(Continuare în pag. a 3-a)

Una din puținele ocazii cînd atacanții băcăuani s-au apropiat de poarta echipei Arsenal, rezolvată cu destulă ușurință de goalkeeperul acesteia.

Foto: A. NEAGU

„CUPA PRIMĂVERII" LA PENTATLON MODERN

Ieri a început în Capitală concursul de pentatlon modern dotat cu „Cupa primăverii", cu proba de călărie. Patru concurenți au realizat punctajul maxim (1000 p): Florin Mureșanu (C.S.M. Sibiu), Constantin Zamfir (Steaua), Constantin Călina (Steaua), Ivan Banet (C.F.R. Timișoara). Astăzi, a doua probă, scrima, cu începere de la ora 15,00, la sala de la stadionul Republicii.

CANTONAMENTELE DE LUNGĂ DURATĂ REDUC CAPACITATEA DE EFORT A SPORTIVILOR?

RADAR MONDIAL

Psihologia sportivă a înregistrat recent o nouă manifestare patologică, numită de specialiștii vest-germani cu un termen împrumutat din neurologie: „Lagerkoller", și care s-ar putea traduce aproximativ cu „furie de lagăr".

Este vorba, aici, de o sensibilizare excesivă a unor sportivi, siliți să trăiască împreună, în intimitate, timp îndelungat, cum se întîmplă uneori în cantonamente prelungite.

Această „furie" se manifestă printr-o stare de irascibilitate în contactul de fiecare clipă, repetat cu aceleași persoane, ducînd la unele izbucniri nervoase greu suportabile pentru coechipieri, aflați și ei într-o stare de surescitare datorată unui antrenament intens, cu atenția prelung concentrată asupra realizării unui obiectiv de performanță, cu mizã maximă.

Toate acestea potențează efectele de plictiseală și de deprimare caracteristice psihozei în speță care duce, uneori, la reacții nervoase cu consecințe negative asupra performanței.

Astfel de stări sînt tipice pentru colectivele științifice aflate în expediții de durată (Himalaya, Antarctica etc.), pentru unități militare în campanie și pentru oameni siliți să trăiască împreună în lagăre, de unde s-a și împrumutat termenul de „furie de lagăr" aplicat acum stărilor asemănătoare observate la sportivii cantonați.

Printre specialiștii preocupați de această „furie" se numără prof. Richard Kirn, din Stuttgart, și antrenorul Allan Wade, din Londra, care recomandă, de altfel, și diferite metode de prevenire și de combatere a acestei stări. Ambii sînt de acord ca pregătirea „campaniei mexicane" să se limiteze, pentru echipele reprezentative ale țărilor lor, la un termen minim de aclimatizare cu altitudinea, la fața locului, tocmai pentru a se evita, pe cît posibil, apariția „furiei" de care vorbim.

Bazați pe aceste considerente, ei apreciază ca greșite planurile de pregătire elaborate și aplicate pentru echipele naționale ale Braziliei și ale Perului. Într-adevăr, planul brazilian prevede sosirea în Mexic cu două luni înainte de începerea C.M. La fel de greșit li se pare procedeul de pregătire peruvian care îi consemnează pe

N. BRAȘOVEANU

(Continuare în pag. a 4-a)

Însemnări de la plenarele C.J.E.F.S.

ÎNTRE „MASĂ" ȘI „PERFORMANȚĂ" — UN ECHILIBRU STABIL

Luînd ca punct de plecare în discuții amplul material prezentat de prof. **Ilie Pătrucă**, președintele C.J.E.F.S. Caraș-Severin, participanții la adunare s-au arătat preocupați îndeosebi de probleme ale sportului școlar, de atragerea tineretului de la orașe și sate spre practicarea regulată a exercițiului fizic.

Au fost subliniate — în acest sens — eforturile concrete depuse pentru lărgirea bazei materiale (pe harta județului au apărut 84 noi terenuri simple și complexe, bazine de înot, terenuri de tenis, handbal, volei, săli de gimnastică, box și popice la Anina, Oravița, Oțelul Roșu și Bocșa), atenția față de acțiunile care au permis cuprinderea unor mase mai largi de oameni ai muncii — tineri și vîrstnici — în practicarea organizată a exercițiului fizic și sportului. Turismul, ca mijloc de îmbogățire a orizontului cultural, pe un fond recreativ-sportiv, a fost citat nu de puține ori. Ca de altfel și experiența unor unități școlare (Șc. profesională U.C.M.R. și C.S.R. din Reșița, Liceul nr. 2 din Caransebeș, liceele din Oțelul Roșu și Oravița) în cadrul cărora o serie de competiții tradiționale (inter-clase, inter-ani) atrag în fiecare an sute și sute de elevi pe terenurile de volei și handbal, pe pistele de atletism, în sălile de ping-pong și de șah.

Din discuțiile purtate am putut însă întui, în limitele județului Caraș-Severin, multe resurse aflate doar în stare latentă și, care, printr-o judicioasă exploatare, ar conferi activității sportive de mase un neîndoielnic avînt. Să spicuim

Adrian VASILIU

(Continuare în pag. a 2-a)

Slalomul special inaugurează azi campionatele naționale ale seniorilor

Mîine, cursele individuale ale „naționalelor" de biatlon

Peste 100 de schiori se întrec, de astăzi pînă duminică, pe pîrtiile Postăvarului pentru desemnarea campionilor țării la probele alpine pentru seniori. Vor fi prezenți reprezentanți ai cluburilor și asociațiilor sportive din Brașov, Sinaia, Predeal, Bușteni, Baia Mare, Petroșani, Reșița, București, Vatra Dornei și Cluj, calificați din etapele anterioare ale competiției. Va fi o confruntare interesantă, în care, pe lîngă lupta propriu-zisă pentru titlurile de campioni, schiorii vor putea oferi publicului spectacole frumoase și, deci, o bună propagandă pentru acest sport. Desigur, punctul forte al întrecerilor îl constituie disputa seniorilor, din rîndul cărora se detașează, prin rezultatele realizate în acest sezon, Dorin Munteanu, Dan Cristea, Gheorghe Vulpe și Virgil Brenci. Doi dintre aceștia sînt, de altfel, deținătorii titlurilor cucerite în ediția trecută a „naționalelor": Dan Cristea (slalom special și slalom uriaș) și Virgil Brenci (coborîre și combinata alpină). La fete, Mihaela Sandu și Ioana Belu se anunță principale candidate la locurile întîi care în 1969 au fost cîștigate de Mihaela Sandu (slalom special și combinată) și Ilona Micloș (slalom uriaș și coborîre). Azi, în ziua inaugurală, are loc proba de slalom special, atît pentru băieți, cît și pentru fete.

★

De mîine intră în focul întrecerilor și biatloniștii seniori care își dispută, ca și alpinii, titlurile de campioni ai țării, deținute actualmente de N. Bărbășescu la seniori, V. Fontana la tineret și de ștafeta Dinamo (I. Olteanu, Al. Szabo, I. Țeposu și Gh. Vilmoș). Mîine, în Poiana de Jos, se desfășoară cursele individuale de 20 km seniori și 15 km tineret.

V. Brenci, unul dintre favoriții probelor alpine
Foto: N. DRAGOȘ

8 APRILIE, LA STUTTGART: R.F.G. — ROMÂNIA

MUNCHEN, 11 (Agerpres). — Federația vest-germană de fotbal a definitivat programul de pregătire a echipei reprezentative în vederea participării la turneul final al campionatului mondial din Mexic. Echipa R. F. a Germaniei va susține trei jocuri de verificare după cum urmează: la 8 aprilie la Stuttgart, cu echipa României; **la 9 mai cu selecționata Irlandei și la 13 mai cu reprezentativa Iugoslaviei. La 19 mai, lotul vest-german va pleca cu un avion special spre Mexic.**

ÎN CASĂ NOUĂ

Dacă hocheiștii noștri coboară spre coada clasamentelor, iar schiorii nu pot ține pasul cu plutonul condus de ași, aceasta nu înseamnă că sporturile gheții și zăpezii n-ar rămîne printre fruntașe în rîndul preferințelor celor mulți. Bucuriile iernii sînt ale tuturor, fie ei campioni sau învinși. Așa stă în firea lucrurilor.

În aceeași situație, la noi, se află și patinajul. O disciplină în care sportivii noștri n-au reușit încă să facă un contact apropiat cu marea elită, dar o disciplină îndrăgită de mase de tineret, în Capitală ca și în provincie.

Evident, o separație absolută între popularitate și performanță nu se poate face niciodată. Poate că mulți dintre cei care, în această iarnă, au luat drumul patinoarelor, păstrează totuși dorința intimă de a citi cîndva și un nume românesc printre cele consacrate de marile competiții ale gheții. Pînă de curînd, aceasta era doar o speranță împinsă spre limita de sus a îndrăznelilor. Trebuia depășit un handicap mult prea pronunțat privind tradiții, experiență, potențial acumulat și condiții de pregătire. Era o luptă cu totul inegală.

Acum, un prim pas poate fi făcut. El este în sfera realităților. Patinatorii bucureșteni pășesc pentru prima oară sub cupola palatului de gheață, ei dispută competiții în condițiile superioare ale unui patinoar acoperit. Moment festiv, dar și de deosebită răspundere. Dispar obstacolele existente în trecut, dispar și posibilele scuze invocate. Reprezentanții patinajului artistic din țara noastră — ca și hocheiștii — trebuie să treacă neîntîrziat la o activitate de performanță pusă pe baze noi, capabilă să-i aducă la nivelul valoric reclamat de dezvoltarea generală a acestor discipline.

Așteptăm rodul neîntîrziat al acestei munci, care se cere condusă cu deosebită grijă. Deocamdată, vom fi martorii primului concurs internațional „indoor" de patinaj artistic găzduit de capitala țării. Cele mai tinere vlăstare ale patinajului românesc — sportivi sub vîrsta de 12 ani — primesc oaspeți de o seamă cu ei, din zece țări europene, participanți la a IV-a ediție a unei competiții a speranțelor, ce tinde să devină o frumoasă tradiție.

Fie ca aceste întreceri, care încep la sfîrșitul săptămînii, să coincidă cu mult așteptatul nostru start spre consacrare.

Radu VOIA

„PERFORMANȚELE ACTUALE, DOAR O ETAPĂ IN MUNCA CU COPIII“

De vorbă cu maestra sportului Elena Tom, fostă multiplă campioană la schi-fond

Între două concursuri și ședințele de pregătire pe care le efectuează cu copiii și juniorii centrului de schi-fond de la Azuga, antrenoarea Elena Tom, fostă multiplă campioană a țării, și-a găsit puțin timp liber pentru o discuție.

— Mă ocup în prezent de o muncă ce mi se pare foarte interesantă, prin perspectivele sale. A simți evoluția fiecărui copil sau junior de care mă ocup, a întrevedea și aștepta un viitor, descoperit acum în germenii unui talent, constituie latura romantică a meseriei mele, momentan lipsită de spectaculos. Dar adevărata «satisfacție», cea viitoare, este ascunsă într-un efort continuu și o necontenită căutare de drumuri noi care să ducă la un succes deplin și rapid.

— Dar rezultatele de la campionatele naționale ?

— Doi campioni naționali și locul I pe echipe obținut nu constituie pentru mine un rezultat în sine, ci doar o etapă din lungul drum spre rezultatul de valoare.

— Ce greutăți a trebuit să depășiți ?

— Multe. Și nici nu se putea altfel. O cursă se câștigă numai după ce se trec obstacolele. Meseria de antrenor este la fel. La începutul activității centrului, baza materială era sub nivelul cantitativ și calitativ mediu. Acum, datorită concursului forurilor sportive locale și județene, situația se prezintă satisfăcătoare. În altă ordine de idei, timpul în care se pot efectua antrenamentele este limitat de obligațiile școlare sau de producție ale elevilor mei.

— Orice activitate sportivă are nevoie de așa-zisele „barometre“ — verificările prin concursuri. Programarea competițională corespunde cerințelor activității de performanță de care vă ocupați ?

— Există o oarecare lipsă de atenție în alcătuirea calendarului sportiv. La începutul sezonului, concursurile sînt prea condensate și influențează negativ evoluția concurenților la adevărata lor valoare.

— Din punct de vedere administrativ...

— ...Unele concursuri sînt anunțate cu întîrziere. Apar astfel în fața noastră, a antrenorilor, dificultăți care ar putea fi evitate.

— Ce credeți că ar mai trebui făcut pentru ca pregătirea noilor cadre de performeri la schi-fond să fie îmbunătățită ?

— Greșeala cea mai mare este considerarea acestui sport ca activitate pentru un singur sezon. Or, nu este așa. Rezultate foarte bune ar avea instituirea unui organ de control permanent, incluzînd și perioada de vară, cînd pregătirea nu trebuie uitată cu desăvîrșire. Dacă același organ ar fi și direct răspunzător de activitatea centrelor de pregătire, el ar constitui verigа de legătură între acestea și forurile superioare. De asemenea, selecția elementelor nu trebuie să se facă după cronometraj, care în această perioadă de pregătire nu este revelatoriu, ci în urma unei colaborări directe între medici și antrenori. Vor fi eliminate cu această ocazie și „erorile“ intenționate de cronometraj care, din păcate, mai apar din cînd în cînd la concursurile pentru copii.

— Altceva ?

— O recomandare : creșterea cadrelor trebuie să fie încredințată acelora care au nu numai o dragoste deosebită față de copii, ci și un dezvoltat simț patriotic local. Tradiția și mîndria fiecărui centru au un rol important în obținerea succesului.

Radu TIMOFTE

100 DE SCHIORI PE SEMENIC

Pîrtiile Semenicului au cunoscut în această iarnă o activitate mai intensă decît oricînd. Aproape că nu a fost săptămînă la sfîrșitul căreia să nu fi fost organizat un concurs de schi. Unul dintre acestea, „Cupa municipiului Reșița“, a întrunit la startul probelor aproape 100 de concurenți, din rîndul cărora s-au desprins următorii cîștigători : **SLALOM SPECIAL : C. Ruzsieska — seniori, Mariana Trestian — senioare, M. Moraru — juniori I, B. Seidl — junioare I, D. Neda — juniori II, D. Riss — junioare II, St. Filip — băieți I, G. Lenhard — fete I, C. Kundrata — băieți II, N. Volosincu — fete II : SLALOM URIAS : I. Suciu, M. Trestian, T. Munteanu, B. Seidl, I. Both, D. Riss, D. Raud, G. Lenhard, W. Jendl, N. Volosnicu** (aceeași ordine a categoriilor ca la special). **FOND, 10 km seniori — W. Denuel, 5 km senioare — Maria Popescu, 10 km juniori I — E. Demeter, 5 km junioare I — Lidia Pachet, 3 km junioare II — Sabina Buzoianu, 5 km juniori II — Ion Fic, 1,5 km băieți : F. Falticska, stafete : seniori — Olimpia, senioare — Sc. sp., juniori I și II, junioare II, băieți I — Olimpia, fete I — C.S.M.R., băieți II — Sc. sp.** Clasament pe echipe : 1. C.S.M.R., 2. Școala sportivă, 3. Olimpia. **(P. BOCSANU și D. GLĂVAN — coresp.).**

Tinerii luptători de la Șoimii Sibiu la un antrenament. Foto : HORST BUCHFELNER — Sibiu

NUCLEUL A FOST FORMAT, RĂMÎNE RESTUL...

Școli sportive pentru elevii școlilor profesionale și liceelor de specialitate

Utilitatea școlilor sportive, ca modalitate de depistare și afirmare a unor talente, care să asigure împrospătarea continuă a eșalonului de performanță, cît și contribuția lor la promovarea unor noi concepții despre sport nu mai trebuie demonstrată.

Apreciind importanța activității de educație fizică și sport în școlile ce le tutelează, Consiliul învățămîntului profesional și tehnic, a stabilit **„organizarea de către Ministerul Învățămîntului, în colaborare cu C.N.E.F.S., sub formă de experiment, a unei școli sportive în Capitală, numai pentru elevii școlilor profesionale și liceelor de specialitate, pentru atletism, box, lupte, haltere, rugby și fotbal“.**

Prima școală înființată a fost „Energia“-București, urmată la un scurt interval de Șoimii Sibiu, Unirea Iași, Energia Brașov, Olimpia Craiova și, anul trecut, de încă două, la Galați și Constanța.

Dintre criteriile care au stat la baza constituirii unor astfel de nuclee, două ni se par mai importante : **angrenarea unui număr sporit de elevi din învățămîntul profesional și tehnic în activitatea sportivă** (în prezent există 2 682 elevi, în 43 de secții orientate spre acele discipline sportive cu tradiție în mediul muncitoresc — atletism, box, haltere — ca și spre unele cu largă aderență publică — fotbal, judo, handbal, volei, rugby, schi) ; **întărirea activității sportive la nivelul diferitelor întreprinderi** atunci cînd absolvenții școlilor se vor prezenta la locurile de producție (ca în cazul celor de la Brașov, Sibiu, București). Pentru ca activitatea să se desfășoare în bune condițiuni, toate școlile au primit, încă din primele zile, un substanțial ajutor din partea C.N.E.F.S. și a federațiilor de specialitate, găsind totodată și pe plan local înțelegerea cuvenită (excepție făcînd școala sportivă de la Craiova).

Rezultatele tot mai bune obținute de la an la an în campionatele pe ministere, în competițiile la nivel republican și chiar în întîlnirile internaționale au confirmat speranțele inițiale. În acest sens stau mărturie succesele școlilor din Sibiu și București la lupte, București în box, Brașov la schi, Iași, București, Brașov la fotbal. Dacă la disciplinele amintite majoritatea școlilor au înregistrat un real progres calitativ, sîntem însă nevoiți să notăm la capitolul minusuri — și nu dintre cele mai de neglijat — slaba activitate în domeniul atletismului. Un singur exemplu este edificator : catedra de atletism a școlii Energia București nu a reușit să realizeze nimic, situația fiind aceeași ca acum 3 ani ! Aici — ca și la celelalte școli — credem că greșelile rezultă atît din selecționarea superficială a atleților, cît și din antrenamentul defectuos. Ieșirea din impasul actual este o problemă care trebuie privită cu deosebită seriozitate de către conducerile școlilor și de catedrele respective.

Pentru asigurarea unui calendar competițional continuu care să permită rodarea echipelor în cadrul unor confruntări s-a elaborat un regulament care prevede organizarea unor campionate școlare. Este însă regretabil faptul că aceste campionate au fost privite în majoritatea orașelor cu indiferență (notăm că ele trebuie realizate și acolo unde nu sînt școli sportive, ci numai simple școli profesionale și licee de specialitate) de către organele care aveau această sarcină. Credem că nici o scuză nu poate ascunde neglijența. Se cere, așadar, și aici îndreptarea cît de curînd a situației existente. Aceasta cu atît mai mult, cu cît unele școli vor fi angrenate în întreceri cu caracter internațional, cu formații similare din Ungaria, Cehoslovacia, Polonia, Iugoslavia și Bulgaria.

În sfîrșit, vom mai pune în discuție o singură problemă : **numele școlii.** Asemănarea (care condamnă la anonimat) nu este cea mai bună soluție. Oare în loc de Energia Brașov nu s-ar putea spune Brașovia (a și existat o astfel de echipă), Pescărușul, Albatrosul la Galați sau Constanța ?

Cu toate lipsurile care se mai manifestă încă, școlile sportive din rețeaua învățămîntului profesional și tehnic își dovedesc pe deplin utilitatea. Se cuvine numai ca activitatea lor să facă obiectul unui sprijin și mai eficient din partea organelor competente, spre a se evita unele neajunsuri în măsură să împiedice continua lor dezvoltare.

Emanuel FANTANEANU

CAMPIONII MONDIALI ÎN VIZITĂ LA „SPORTUL“

(Urmare din pag. 1)

— **Aveți bon de intrare ?** Un moment, unul singur, de descumpănire. Apoi, Oțelea a găsit soluția. În locul neînsemnatului petec de hîrtie, el a scos din sacoșă cupa campionilor lumii arătîndu-i-o meticulosului paznic. Efectul a fost fulgerător. În fața acestei legitimații fără duplicat în lume, cerberul a ignorat regulile, a zîmbit — în sfîrșit — a făcut o reverență și i-a invitat cu amabilitate.

MAGNIFICA RĂSPLATĂ

Îi îmbrățișasem doar cu cîteva ore înainte, pe aeroportul Băneasa. Cînd i-am revăzut, în redacție, n-am putut rezista impulsului sincer de a-i felicita din nou, de a-i săruta pe cei care reușiseră cea mai frumoasă performanță din istoria sportului românesc, purtînd pentru a treia oară spre casă cupa mondială. Veseli, în sfîrșit, relaxați, tricolorii au intrat în biroul redactorului șef. Atmosfera, caldă și pînă atunci, a devenit și mai fierbinte. Glumele se încrucișau pe deasupra mesei lungi, în jurul căreia ne adunaserăm ca la o sărbătoare în familie.

Amintirile dramaticului meci final, referirile la drumul nu tocmai ușor spre fazele decisive ale campionatului mondial, întîmplările povestite cu savoare de Gruia (are reale talente de actor), toate acestea erau frînte deseori de momentele de neuitat ale primirii de marți seară de la Băneasa. Fiecare păstra în inimă — ca pe o răsplată magnifică — entuziasmul miilor de bucureșteni veniți cu dragoste să-i întîmpine pe cei ce le-au dat marea satisfacție a unei extraordinare victorii.

— A fost cu mult peste așteptările noastre — spune Oțelea. **Sigur, era firesc să fim întîmpinați de iubitorii handbalului. Nu ne-am imaginat nici o clipă însă că o adevărată mare de oameni vor aștepta sosirea noastră, că entuziasmul lor va putea să atingă culmi atît de înalte. Le mulțumim din inimă, lor care ne-au oferit o recompensă morală inestimabilă și le promitem că nu vom uita niciodată acest lucru, că el va însemna un permanent stimulent pentru noi, poate și pentru reprezentanții altor sporturi.**

Cu băieții aceștia este imposibil să vorbești ceva. Au atîtea de spus, au atîtea amintiri, atîtea lucruri inedite încît cel mai cuminte lucru este să stai să-i asculți. Așa aflu, de pildă, că deși au fost pînă în ultimul moment împreună, Oțelea a ajuns acasă separat de familie. Iubitorii sportului, prezenți în aeroport, l-au răpit pur și simplu de lîngă soție și copil, purtîndu-l pe brațe. Pînă la urmă el a ajuns înainte acasă (cu... cupa) și a așteptat în fața ușii sosirea alor săi. Gruia și-a pierdut... soția. Cineva a împins-o spunîndu-i : **„Trebuie să-l vedem și noi !“.** Cînd, pînă la urmă, lucrurile s-au lămurit, d-na Gruia s-a pomenit primind felicitări ca și cum ar fi avut o contribuție esențială la victoria de la Palais du Handball. Și, probabil, a avut. Cu Goran a fost și mai nostim. Tatăl său nu reușise încă să intre în incinta aeroportului. Și, în timp ce aștepta să-i fie admisă prezența în aerogara supraaglomerată, o domnișoară s-a prezentat omului de la intrare drept soția jucătorului Goran. Știind că fiul său nu este căsătorit, Goran senior — din gentilețe — n-a intervenit. După cîteva minute scena s-a repetat, însă cu o altă... eroină. Flatat de succesul fiului său, nici de această dată n-a spus nimic. Cînd o a treia... soție a solicitat intrarea, tatăl s-a luat de gînduri și a spus : **„Una-două mai merge, dar chiar trei soții nu cred că este în stare fiul meu să întrețină !“.**

ȘI ACUM : DIN NOU LA START !

În toiul discuțiilor au pătruns pe ușă doi dintre antrenorii lotului. Băieții, respectuoși, s-au ridicat în picioare și i-au întîmpinat cu aplauze. Impresionați pentru moment, antrenorii Nicolae Nedef și Eugen Trofin (care, oricum, tot antrenori rămîn...) le-au amintit băieților că nu mai puțin de 7 dintre ei vor lua duminică un nou start : Steaua își dispută unul dintre sferturile de finală ale C.C.E. în compania lui Honved. Un ultim time-out — pentru cîteva fotografii pe terasă și băieții ne-au strîns mîinile :

— La revedere, vă așteptăm după finala „Cupei campionilor europeni“ !.

— Vă promitem că vom fi la fel de punctuali !

O etapă favorabilă gazdelor

Ieri, s-au disputat partidele din cadrul etapei a XIV-a a campionatului diviziei A la volei masculin. Iată, pe scurt, relatările acestor meciuri :

DINAMO BUCUREȘTI — MINERUL BAIA MARE 3—0 (11, 10, 4). Bucureștenii au obținut cîștig de cauză ceva mai greu decît arată scorul. Ei s-au lovit de o echipă care nu a vrut să apară în postura de „victimă“ sigură, creînd adversarilor destule probleme. Acest lucru a fost vizibil, mai cu seamă în primele două seturi, cînd oboseala nu pusese încă, stăpînire pe jucătorii oaspeți. În această perioadă, voleibaliștii de la Minerul au jucat, de multe ori, aproape de valoarea adversarilor, care au avut o evoluție, în general, șterasă. În primul set după ce iau un avans substanțial (8—3), dinamoviștii cedează punct după punct : 8—9. Un moment de echilibru (9—9) și 10—9 pentru băimăreni. Lipsa de „suflu“ îi împiedică, însă, să termine învingători. Istoria pare a se repeta și în setul doi. Ei sînt conduși cu 10—3, refac pînă la 10—9, insuficient, totuși, pentru a egala situația. Ultimul set este fără istoric. Bun arbitrajul prestat de G. Nedelcu și C. Armășescu. **(Em. F.)**

RAPID — PROGRESUL 3—0 (1, 3, 4). În sala Giulești, Progresul a făcut aseară încă un pas spre... divizia B, de care scăpase, ca prin minune, anul trecut. Nu spunem aceasta pentru că „bancarii“ ar fi avut șanse la cîștigarea partidei, ci pentru că evoluția lor — penibilă — ne-a convins că, dacă va retrograda, Progresul își merită cu prisosință soarta. Învingșii au arătat ceea ce nici o echipă de divizia B n-ar fi făcut-o cu mai multă „măiestrie“ și anume că, absolut toți jucătorii nu știu să facă o preluare corectă, sau să dea o pasă utilizabilă. Ca urmare, Progresul nu a reușit nimic în acest meci, în care Rapidul, condus ireproșabil de antrenorul ei Aurel Dragăn, a strălucit intens. Un fapt trist pentru Progresul : atitudinea jucătorilor Păunoiu și Ruja, veteranii echipei, care s-au amuzat tot timpul pe margine, urmărind spectacolul, într-adevăr, comic al colegilor lor. Atît de mult îi durea situația tragică a echipei lor ! Și asta după ce primul fusese schimbat pentru slab randament în joc. Concluziile le lăsăm în seama conducerii clubului Progresul. Arbitri : D. Rădulescu — M. Popescu. **(A. B.)**

POLITEHNICA GALAȚI — UNIVERSITATEA CRAIOVA 3—0 (4, 11, 2). Meci la discreția gazdelor care au cîștigat fără prea mari eforturi. S-au remarcat Udișteanu, Popa și Manu de la gălățeni. Corect arbitrajul prestat de N. Gălășeanu și N. Mateescu. **(GH. ARSENIE — coresp.)**

TRACTORUL BRAȘOV — POLITEHNICA TIMIȘOARA 3—0 (10, 10, 5). Confirmînd evoluțiile anterioare, Tractorul a cucerit a treia victorie consecutivă. Brașovenii, din nou, cu Ferariu excelent coordonator, au cîștigat după mai puțin de 50 de minute, ca urmare a unui joc superior la fileu. A condus foarte bine cuplul bucureștean Emil Costoiu — Ariton Ionescu. **(C. GRUIA — coresp. principal)**

PETROLUL PLOIEȘTI — UNIREA TRICOLOR BRĂILA 3—1 (12, —10, 9, 12). Meci deosebit de frumos cu faze palpitante. Echipa locală a obținut o victorie prețioasă pentru evitarea retrogradării. Au arbitrat foarte bine V. Chioreanu — V. Moraru, din Cluj. **(A. VLĂSCEANU — coresp. principal)**

DUMINICĂ, ÎN CAPITALĂ

SLALOM AUTOMOBILISTIC ȘI MOTOCICLIST

Iubitorii sporturilor mecanice vor avea duminică prilejul, începînd de la ora 10, să admire măiestria motocicliștilor și automobiliștilor sportivi care se vor întrece pe un traseu din bd. Leontin Sălăjan, într-un interesant concurs de slalom și îndemînare, organizat de A.C.R. și F.R.M.

La startul probelor și-au anunțat prezența cunoscuții automobiliști : A. Mureșan (F.600), Gh. Florescu, E. Ionescu-Cristea (F. 850), Șt. Iancovici, Gh. Rotaru, V. Topciu, Fl. Morase, I. Girjoabă (Dacia 1100 S), V. Szabo (Fiat 1300), Al. Botez, D. Schnick (B.M.W.), I. Pușcașu (Hillman) ș.a. Dintre motocicliști menționăm pe Gh. Ion, E. Seiler, Șt. Chițu, Cr. Dovids, A. Ionescu, Al. Schuler (solo) și cuplul M. Dănescu — V. Dițescu (ataș).

În afara concursului vor evolua veteranii sportului automobilist din România care au dus faima țării noastre peste hotare, cucerind laurii victoriei în mari curse internaționale. În fruntea listei se află Petre Cristea, urmat de Alexe Devasal, Emil și Radu Manicatide, Al. Berlescu, Al. Frim, Gh. Năstăsescu, M. Butculescu, V. Frumușanu, M. Sontag, Șt. Bondarenco, V. Tințăreanu, Al. Gheorghiu, Ș. Grigorescu și I. Colceag.

Intrarea la locul de concurs se va face prin bd. Brâncuși unde sînt amenajate parcul pentru automobilele concurenților și, separat, parcul păzit pentru automobilele spectatorilor.

DE LA LOTO-PRONOSPORT

MODUL DE PLATĂ A PREMIILOR

Premiile obținute de participanți la LOTO, PRONOEXPRES și PRONOSPORT, se plătesc altfel :

— la casieriile LOTO-PRONOSPORT ;

— prin mandate poștale.

Casieriile LOTO-PRONOSPORT funcționează în orașele cu mulți cîștigători și anume : Arad, Brașov, Brăila, Cluj, Constanța, Craiova, Galați, Iași, Oradea, Ploiești, Sibiu, Timișoara, Tg. Mureș și municipiul București.

La fiecare din casieriile de mai sus se plătesc premiile cîștigătorilor care și-au dat adresa în orașul respectiv și au jucat la oricare agenție din județul în care se află acel oraș.

În București premiile se achită la casieria sectorului în care se află agenția la care s-a jucat.

Prin mandate poștale se plătesc premiile pentru :

a) cîștigătorii care și-au dat adresa într-o localitate în care nu funcționează casieriile LOTO-PRONOSPORT ;

b) cîștigătorii care și-au dat adresa într-o localitate în care funcționează casierie LOTO-PRONOSPORT, dar au jucat la o agenție din alt județ.

Se precizează că plata premiilor se face prin una din cele două modalități sus-menționate, în funcție de adresa cîștigătorului și de agenția la care a jucat, indiferent în ce localități din țară s-a eliberat adeverința pentru depunerea duplicatului LOTO sau PRONOEXPRES.

Pentru ca participanții să poată primi la timp sumele cuvenite ca premii, este necesar să completeze, citeț, cu litere mari de tipar, pe duplicatele cîștigătoare la LOTO și PRONOEXPRES sau pe verso talonului I depus în concurs la PRONOSPORT, următoarele :

— numele și prenumele (fără prescurtări) ;

— localitatea, strada, numărul, blocul, scara, etajul, apartamentul ;

— județul.

În localitățile în care funcționează casieriile LOTO-PRONOSPORT nu se poate cere plata la post-restant, aceasta urmînd a se face la casierie.

În celelalte localități, în cazul cînd participanții solicită totuși în mod excepțional plata la post-restant, sînt rugați să-și scrie adresa completă, pe duplicat sau buletin, după care să precizeze cu litere mari de tipar „Doresc plata post-restant la oficiul poștal. . . .“.

La casieriile LOTO-PRONOSPORT, premiile se țin la dispoziția cîștigătorilor timp de 45 de zile de la data concursului sau tragerii.

PLATA PREMIILOR ÎN BANI ÎN MUNICIPIUL BUCUREȘTI

Cîștigătorii care au jucat la o agenție din București și au dat adresa în acest oraș sau într-o comună suburbană primesc premiile la casieria sectorului în care se află agenția la care au jucat.

Casieriile din București funcționează între orele 9—19.30 fără întrerupere, la următoarele adrese :

Casieria 1 — Piața Cosmonauților nr. 5.

Casieria 2 — Șoseaua Ștefan cel Mare nr. 33 (str. Lizeanu), Telefon : 12.54.14.

Casieria 3 — Șoseaua Ștefan cel Mare nr. 33 (str. Lizeanu), Telefon : 12.54.14.

Casieria 4 — Calea Rahovei nr. 2, Telefon : 13.27.80.

Casieria 5 — Calea Șerban Vodă nr. 43, Telefon : 23.31.60.

Casieria 6 — Bd. Gheorghe Gheorghiu-Dej nr. 10, Telefon : 14.15.24.

Casieria 7 — Calea Griviței nr. 130.

Casieria 8 — Calea Griviței nr. 130.

Cîștigătorii care au jucat la o agenție din București și au dat adresa în altă localitate sau au jucat în altă localitate și au dat adresa în București, primesc premiile prin mandat poștal.

Pentru ca participanții să poată primi la timp sumele cuvenite ca premii este necesar să completeze citeț duplicatele cîștigătoare la LOTO și PRONOEXPRES sau pe verso talonului depus în concurs la PRONOSPORT, cu litere mari de tipar : numele și prenumele (fără prescurtări), localitatea, strada, numărul, blocul, scara, etajul, apartamentul, sectorul.

La casieriile LOTO-PRONOSPORT, premiile se țin la dispoziția cîștigătorilor timp de 45 de zile de la data concursului sau tragerii.

LOTO — PRONOSPORT

O nouă formulă la concursurile Pronoexpres obișnuite

Începînd cu concursul nr. 12 din 18 martie 1970, se introduce o O NOUĂ FORMULĂ la concursurile Pronoexpres.

Această formulă vine în avantajul participanților prin aceea că se vor extrage 14 numere în loc de 13 ca la concursurile anterioare ; se vor atribui săptămînal premii în numerar variabile și fixe pe 12 categorii ; se mărește șansa de cîștig prin introducerea premiului cu 3 din 8 la extragerea a II-a ș.a.

Ca și în prezent, o variantă simplă va fi formată din 5 numere diferite din 45, taxa de participare fiind de 3 lei pentru participarea numai la extragerea I și de 6 lei pentru participarea la ambele extrageri.

Amănunte la agențiile Loto-Pronosport.

Procurați-vă biletele din vreme.

● Astăzi este ULTIMA ZI pentru procurarea biletelor la tragerea Loto de vineri 13 martie a.c. care se desfășoară după noua formulă și la care se pot cîștiga premii în : autoturisme la alegere, excursii COASTA DALMAȚIEI, UNGARIA și CEHOSLOVACIA și numeroase cîștiguri în bani.

Tragerea va avea loc mîine la București în sala Clubului Finanțe Bănci din strada Doamnei nr. 2 cu începere de la ora 19. Tragerea va fi radiodifuzată după care va urma un film artistic. Intrarea liberă.

NUMERELE EXTRASE LA CONCURSUL PRONOEXPRES Nr. 11 din 11 martie 1970

EXTRAGEREA I : 34 38 39 33 19 16

FOND DE PREMII : 441.809 lei

EXTRAGEREA a II-a : 30 21 16 8 35 11 36

FOND DE PREMII : 384.035 lei

CONG

● La sfîrșitul acestei săptămîni sînt programate meciurile etapei a doua a campionatului republican pe echipe, categoria A și B. În Capitală se vor disputa două partide atractive : sîmbătă seara, Metalul București va întîlni formația Farul Constanța, în sala Floreasca, de la ora 19. Duminică, de la ora 18,30, iubitorii boxului vor avea prilejul să vizioneze un meci de categorie B, între combinata Rapid + Voința și A.S.A. Bacău. Disputa va avea loc în sala Giulești. În țară sînt programate următoarele meciuri : A.S.A. Tg. Mureș — Dinamo București ; Oțelul Galați — Electroputere Craiova ; Progresul Brăila — Steaua (categoria A) ; Motorul Arad — C.S. Baia Mare ; U.M. Timișoara — C.S.M. Reșița ; A.S.A. Cluj — Muscelul Cîmpulung ; I.S. Cîmpia Turzii — Dinamo Brașov ; Crișul Oradea — C.S.M. + Voința Cluj ; Voința Satu Mare — Metalul Bocșa Română (categoria B).

● Antrenorii din București participă în prezent la un curs de perfecționare, organizat în sălile C.P.M.B. și Metalul. Se predau lecții teoretice și practice pînă la 13 aprilie.

(Urmare din pag. 1)

ÎNTRE „MASĂ“ ȘI „PERFORMANȚĂ“ — UN ECHILIBRU STABIL

cîteva idei desprinse din numeroasele alocuțiuni :

Prof. NICOLAE OLARU din Caransebeș : **„La Liceul nr. 2 se desfășoară cu regularitate întreceri, la toate nivelele, în mai multe discipline sportive. Obiectivul principal îl constituie atragerea tuturor elevilor spre practicarea unui sport sau altul și extinderea ariei acestor tradiționale campionate. Abia cînd vor fi atinse aceste deziderate vom urmări și o activitate de performanță. Din păcate, însă, la cele mai multe unități școlare există preocupare doar pentru activitatea competițională (campionate județene, naționale), problema de bază fiind trecută pe un plan secundar“.**

ION BUCUR, inspector școlar : „Ora de educație fizică nu-și atinge scopul în foarte multe școli, iar numărul scutirilor medicale crește îngrijorător. Este necesar să trezim interesul tuturor elevilor pentru exercițiul fizic, iar orele special afectate trebuie să capete o eficiență sporită seească din programul săptămînal al școlarilor.

PETRE NOVĂCESCU, director la Întreprinderea mecanică Anina : **„Promovarea unei echipe de fotbal într-o categorie superioară nu înseamnă o rezolvare în... dezvoltarea sportului de masă. Esența ei constă în cu totul altceva : cînd toți muncitorii mineri, și îndeosebi cei tineri, vor îndrăgi terenul de sport și vor veni cu plăcere să se recreeze într-o ambianță plăcută (ce trebuie neapărat creată), vom putea vorbi despre o asemenea activitate. Și atunci, mai mult ca sigur, nu va trebui să ne căutăm fundași sau extreme pe la vecini...“**

VIRGIL TARLA, **activist voluntar din Oțelul Roșu : „În cadrul asociației Metalul se** Cînd toți elevii unui liceu vor ști, de pildă, să înoate (mă refer acolo unde există asemenea posibilități materiale), din rîndul lor se va desprinde în mod cert un campion. În altă ordine de idei, cred că excursiile, sub forme cît mai variate și atractive nu trebuie să lipsească din programul școlar. Ele desfășoară cu regularitate campionate pe secții la volei, popice și șah. Germenele existent trebuie însă dezvoltat, iar aria disciplinelor mult amplificată. Chiar și cadrul organizatoric necesită a fi îmbunătățit. Fără un sprijin efectiv al conducerilor întreprinderilor — obligate prin lege să-l acorde ! — nu se poate realiza mai mult“.

★

Referindu-se în mod direct la concluziile recentei plenare a C.N.E.F.S. și sarcinile primordiale ce decurg pentru acest vast domeniu al sportului de masă, prof. MARIUS BÎRJEGA, vicepreședinte al C.N.E.F.S., a subliniat necesitatea unei permanente preocupări pentru dezvoltarea bazei materiale, în al cărei cadru atragerea tineretului spre practicarea regulată a exercițiului fizic și sportului capătă valențe noi. **„Fără a fetișiza unele succese neîndoielnice — a spus vorbitorul, va trebui să existe un interes sporit pentru folosirea unor forme cît mai variate, cu caracter atractiv. Un rol de seamă în această direcție trebuie să-l joace latura propagandistică, care din multe privințe lasă de dorit. Colaborarea permanentă între toți factorii, care au datoria și posibilitatea de a organiza și îndruma masele în practicarea exercițiului fizic și a sportului va trebui să prindă viață, să se facă simțită în toate direcțiile. Doar printr-o dezvoltare largă a unei activități cuprinzînd masele vor putea apare certitudini în domeniul sportului de performanță și în județul Caraș-Severin“.**

FOTBALUL ÎN ETAPA AUTONOMIEI FINANCIARE

PE LÎNGĂ VIRTUȚILE IDEII E NEVOIE ȘI DE ANGAJARE

Fotbalul nostru a obținut prerogativul autonomiei financiare. Ceva cum nu se poate mai firesc, deși recunoașterea a venit cam anevoie. Acum începem să uităm lunga confruntare de opinii care a premers evenimentul, oportune devenind numai reflecțiile asupra implicațiilor faptului împlinit. Deci, federația și cluburile vor avea o altă condiție. O nouă condiție, cu tradiție în lumea fotbalului mondial, bazată nu pe ideea năstrușnică a cuiva, nu pe mimarea vreunui model impropriu sau pe jocuri de conjunctură, ci construită pe principii omologate de timp și de rezultate. AUTONOMIA FINANCIARĂ, așa cum scriam și cu alte ocazii, REPREZINTĂ UN MOD DE EXISTENȚĂ A FOTBALULUI, superior, după opinia noastră, celui pe care vine să-l înlocuiască, conceput pe ideea subvențiilor cronice.

Justificarea superiorității ar putea fi susținută cu numeroase argumente. Ne vom limita la subliniera faptului că EA OFERĂ ȘI SOLICITĂ O RESPONSABILITATE MULT AMPLIFICATĂ DIN PARTEA TUTUROR CELOR IMPLICAȚI DIRECT SAU INDIRECT ÎN ACTIVITATEA FOTBALISTICĂ. Și cum există dovezi la tot pasul despre efectul fertil al nervului responsabilității maxime în orice domeniu inclus sub suveranitatea sa, și cum există atîtea fapte puternic probatoare care atestă că mediocritatea fotbalului nostru s-a datorat, în principal, unei atrofieri progresive a conștiinței responsabile, se poate aștepta drept efect al noii structuri o eliberare de energii pînă acum blocate prin neutilizare.

În afara acestui suport de factură generală, ideea de autonomie financiară a fotbalului ar putea fi susținută și cu material ilustrativ concret. Dar intențiile acestui articol sînt cu totul altele. AFIRMÎND POTENȚIALUL REAL AL ACESTEI IDEI, DORIM SĂ AVERTIZĂM ÎMPOTRIVA UNEI EVENTUALE ATITUDINI DE NEANGAJARE. Ar fi posibil să se creadă de către unii că valoarea ideii va fi suficientă pentru obținerea unor expresii concrete optime, că virtuțile ei se vor transfera de la sine în existența federației și a cluburilor. În realitate, drumul de la validarea principiului autonomiei financiare, guvernator de acum înainte, și pînă la instaurarea și consolidarea condiției consecutive lui va fi un traseu marcat de numeroase dificultăți la început.

Momentul în care federația și cluburile ies din regimul de unități continuu subvenționate, cu toate implicațiile faptului, și obțin însemn de majorat organizatoric, ÎNCEPÎND SĂ-ȘI SUPRAVEGHEZE SINGURE EXISTENȚA, SĂ DECIDĂ ȘI SĂ RESIMTĂ DIN PLIN EFECTUL ACȚIUNILOR PROPRII (bune sau precare), MOMENTUL ACESTA SEMNIFICĂ INTRAREA FOTBALULUI ÎNTR-O FAZĂ DE MATURITATE. Nedorind să fim răstălmăciți, vom recunoaște faptul că de acum înainte nu vor începe reflex pentru cluburile noastre vremuri de huzur. Orice intrare în maturitate presupune confruntări aspre, dar și împliniri profunde, generate tocmai de contactul dintre dificultăți și forța angajată să le escaladeze. Începuturile epocii de autonomie financiară vor fi și vor părea anevoioase fiindcă pretind renunțarea la un stereotip, la obișnuințe. Vechea structură era mai comodă, solicita mai puține eforturi, dar nu conținea perspective. Una e să fii întreținut de părinți și cu totul alteceva să lupți singur pentru propria-ți existență. Momentul acesta este cardinal și lipsit de netezime, atît pentru indivizi, cît și pentru instituții sau zone de activitate. Dar trebuie atacat bărbătește, conștient de inevitabilitatea sa înscrisă în ordinea firii.

La recenta ședință a Comitetului federal, care a marcat oficializarea acestei schimbări fundamentale, reprezentanții unor cluburi au resimțit și au manifestat temeri la anunțarea hotărîrii federale de a nu se mai acorda, începînd din anul 1971, subvențiii cluburilor pentru susținerea activității competiționale. FORUL CONDUCĂTOR SE OBLIGĂ SĂ AJUTE ÎN VIITOR UNITĂȚILE DE PERFORMANȚĂ NUMAI PENTRU FORTIFICAREA BAZEI LOR MATERIALE ȘI SĂ FINANȚEZE MAI DEPARTE CENTRELE LOR DE COPII ȘI JUNIORI, URMÎND CA ACTIVITATEA PRIMEI ECHIPE SĂ CONTINUE PE BAZA VENITURILOR PROPRII. Sîntem tentați să spunem că atitudinea glacială sau critică a unor conducători de cluburi n-ar trebui taxată drept surprinzătoare. Ea are niște determinări omenești, dacă ne gîndim că responsabilii din cluburi au căpătat anumite stereotipuri, inerții, în urma unei îndelungate practici contrarii. Cînd atîția ani de zile cei vizați au fost determinați să le devină total indiferent numărul spectatorilor, volumul încasărilor și debitul altor surse de venituri proprii, cînd ani de zile ei s-au specializat numai în compunerea de adrese prin care cereau bani Bucureștiului, ni se pare de înțeles lipsa lor de entuziasm în dimineața altei etape care neagă ceea ce lor li se părea logic pînă acum, deși nu era. Această comutare pretinde renunțarea la o serie de automatisme, reconsiderarea unor mecanisme de acțiune și a unor valori ajunse în desuetudine. Aceste reconsiderări nu sînt ușor de realizat, trebuie grăbite și ajutate să se împlinească.

Elementul de subiectivitate nu este singurul care presară obstacole pe traseul dintre acceptarea ideii și expresia ei practică. EXISTĂ NUMEROASE DIFICULTĂȚI OBIECTIVE CE VOR TREBUI ELIMINATE UNA CÎTE UNA PE MĂSURA ÎNAINTĂRII. O echipă de fotbal din prima divizie, o echipă care susține spectacole publice o dată sau bisăptămînal trebuie să-și recupereze singură toate cheltuielile. În caz contrar, va trebui să recunoaștem incapacitatea conducătorilor, a jucătorilor ei, insensibilitatea forurilor locale și a publicului din orașul în care trăiește. Pentru a sista mentalitatea generatoare de indiferență și superficialitate concentrată de mult în cluburi, pentru a înlocui optica de ansamblu a unui oraș în baza căreia la Cluj, Arad, Iași, Bacău, Galați, Brașov, Pitești sau în oricare altă parte, este de neconceput să nu existe o echipă bună, dar fără efort intens și continuu din partea urbei, A VENIT VREMEA CA DESTINUL UNUI CLUB SĂ FIE ÎNCREDINȚAT CELOR PE CARE ÎL REPREZINTĂ.

Țăria sau slăbiciunile unei echipe din Timișoara sau de oriunde altundeva exprimă, în fond, dimensiunea efortului, priceperii și pasiunii locale și nicidecum atributele federației de fotbal, cum greșit ne-am obișnuit să interpretăm de la o vreme încoace. TREBUIE REALIZAT ACEST SALT ÎN PLANUL ÎNȚELEGERII, ȘI INSTAURAREA AUTONOMIEI FINANCIARE VINE TOCMAI SĂ PRODUCĂ DETENTA NECESARĂ.

Pe de altă parte, o federație angajată să crediteze cu mijloace financiare activitatea unor cluburi minate de neputință intrinsecă, și înconjurate doar de interes local exterior, verbal, este și va rămîne un for lipsit de luciditate, incapabil să onoreze adevăratele sale îndatoriri față de viitorul fotbalului. NUMAI O FEDERAȚIE HOTĂRÎTĂ SĂ-ȘI ÎNVESTEASCĂ CEA MAI MARE PARTE A RESURSELOR SALE PENTRU DEZVOLTAREA BAZEI MATERIALE NAȚIONALE ȘI PENTRU PREGĂTIREA VIITOARELOR CONTINGENTE DE FOTBALIȘTI POATE FI APRECIATĂ PENTRU ACEASTA DE A CONDUCE. Birourile federale din trecut au repetat cu o consecvență împinsă la absurd eroarea de a-și epuiza resursele nutrind doar un pumn de cluburi. Vinovate de o neputință greu de scuturat pînă și azi ni se par nu cluburile, ci federația care a dus în trecut această politică falsă, modelînd și fixînd habitudini falimentare.

Pornind de la premisa că toți cei ce au contingență cu activitatea fotbalistică, precum și milioanele de spectatori și telespectatori anonimi, puternic legați afectiv de existența fotbalului nostru, sînt interesați de implicațiile unui moment de răscruce, ZIARUL SPORTUL INAUGUREAZĂ O RUBRICĂ SĂPTĂMÎNALĂ MENITĂ SĂ URMĂREASCĂ MERSUL PROCESULUI DE AUTONOMIZARE FINANCIARĂ. O rubrică în care să fie expuse cu sinceritate temerile, dificultățile, speranțele, realizările, eventualele retrageri ale unora și înaintarea întregului front. O tribună pe care sperăm să o onoreze frecvent cu puncte de vedere epurate de convenționalisme toți cei cu adevărat angajați în acest proces de maturizare a fotbalului nostru. Un colț de pagină din care să învățăm unii de la alții ce și cum trebuie făcut ca o idee cu virtuți remarcabile să devină substanța vitală a federației și cluburilor noastre. Vom arăta un interes mereu reînnoit și așteptăm puncte de vedere contradictorii, recomandate de atributele priceperii, seriozității și unei înalte combustii interioare.

Romulus BĂLĂBAN

DERBYUL etapei...

(PETROLUL — RAPID)

UTILIZAREA LUI GROZEA SUB SEMNUL INCERTITUDINII!

9712024 și... la telefon Ploieștiul! Interlocutor: **Nicolae Marinescu**, antrenorul secund al Petrolului!

— Prea multe noutăți nu avem... Singura grijă este aceea legată de eventuala recuperare a lui Grozea, care reclamă recidiva unei întinderi musculare mai vechi. În rest, antrenamente zilnice, iar joi un joc-școală cu formația de tineret-rezerve.

— Să înțelegem de aici că veți începe meciul cu Rapidul fără Grozea?

— Nu vă pot da deocamdată nici un răspuns. Introducerea acestuia în formație depinde exclusiv de avizul medicului.

— Cine va juca pe postul lui, în cazul în care „olimpicul" va rămîne pe banca rezervelor?

— Probabil Sfîrlogea.

— Cum „vedeți" derbyul cu actualul lider?

— Jucăm la cîștig! Situația în clasament nu ne mai permite, cred eu, să mai lăsăm adversarilor puncte pe teren propriu!

PETREANU SAU MAZURACHIS?

După o zi de odihnă, giuleștenii au început marți dimineața pregătirile în vederea meciului de la Ploiești, cu Petrolul. Ieri, antrenorii Marin Bărbulescu și Nicolae Cristescu au ținut o lecție de antrenament cu conținut tactic. Se preconizează, se pare, folosirea „schemei" 4—3—3.

„11"-le utilizat duminică, în etapa inaugurală a returului, va suferi, probabil, o schimbare „impusă", căci n-ar fi exclus ca Năsturescu — eliminat de pe teren în meciul cu Politehnica Iași — să fie suspendat astă-seară de comisia de disciplină. Tricoul cu nr. 7 va fi îmbrăcat, în acest caz, de Petreanu.

În continuarea pregătirilor, feroviarii vor întîlni azi după-amiază, cu începere de la ora 16, într-un meci de verificare pe divizionara B, Metalul București. Este posibil ca „amicalul" de azi să încerce reintegrarea lui Mazurachis în atacul feroviar, socotind că ex-clujeanul a făcut anul trecut, la Ploiești, cel mai bun meci al său la Rapid...

Bacăuanii ne-au dezamăgit: 0—2, pe teren propriu, cu Arsenal

(Urmare din pag. 1)

minge cu adversarii lor. Cînd și-au dat seama că replica modestă a gazdelor le poate oferi posibilitatea de a obține mai mult decît un scor alb, au forțat în atac, fructificînd prompt două din puținele situații favorabile avute la poarta lui Ghiță.

Dar dacă londonezilor — ținînd seama de scopul urmărit — nu le putem aduce reproșuri pentru maniera de joc mai puțin spectaculoasă la prima lor apariție în fața publicului românesc, în cazul echipei din Bacău trebuie să ne arătăm nemulțumirea. Deși, cum am subliniat într-un articol precedent, băcăuanii au dreptul de a invoca, în favoarea lor, condițiile dificile în care au abordat acest important meci cu Arsenal (îndeosebi absența din teren a lui Dembrovschi și Băluță resimțindu-se neînchipuit de mult), ei pot cu greu găsi scuze plauzibile — între altele — pentru nenumăratele pase date la adversari sau trimise complet fără adresă, pentru lipsa lor de decizie și încetineală în acțiuni, ca și pentru faptul că 90 de minute n-au tras nici un șut mai ca lumea pe spațiul porții adverse.

De altfel, din cauză că atît gazdele, cît și oaspeții s-au rezumat mai mult la o măcinare a forțelor la mijlocul terenului, creînd destul de puține faze interesante la ambele porți, misiunea noastră de a face un film al meciului devine foarte ușoară.

Din repriza întîi am reținut intervenția inspirată a lui Ghiță (min. 33), care a rezolvat în favoarea sa un duel direct, pentru minge, cu George, reluarea imprecisă, cu capul, de către Ene Daniel a unei centrări (min. 35), ca și plonjonul spectaculos a lui Radford (min. 38), care a trimis mingea (tot în urma unei centrări) fulgerător pe lîngă bara laterală a porții bacăuanilor.

Din însemnările făcute după pauză sînt de menționat, în principal, cele legate de înscrierea golurilor. **Deschiderea scorului s-a produs în min. 58 cînd SAMMELS a reluat în plasă mingea revenită din bară la un șut extrem de puternic a lui Radford. Golul al doilea a căzut în min. 81, cînd RADFORD a reluat o centrare excelentă a lui George.** În rest, mai putem menționa centrarea lui David din min. 54, care a necesitat intervenția spectaculoasă a portarului Wilson, schimbul reușit de pase dintre Sănăuceanu și Ene Daniel (min. 59), încheiat cu un șut puternic al acestuia din urmă puțin pe lîngă poartă și reluarea cu capul, din plonjon, de către Sănăuceanu (min. 75) a unei mingi centrate de Dușan, precum și intervenția aplaudată a lui Ghiță la un șut de aproape al lui Marinello (min. 83).

Brigada de arbitri din Ungaria avîndu-l la centru pe Gyula Emsberger și la linie pe Șandor Kaposi și Janos Piroczki a condus competent și autoritar următoarele formații:

DINAMO: Ghiță-Comănescu, Nedelcu, Velicu, Kiss, Vătafu, Dușan, Neumayer, Pană, Ene Daniel, David (min. 55—Sănăuceanu).

ARSENAL: Wilson-Storey, McLintock, Simpson, McNab, Kelly, Marinello, Sammels, Radford, Graham, George.

P.S. Trebuie să semnalez practica cu totul condamnabilă (inspirată, se pare, de la craioveni) de a dotuna baloane încărcate cu hidrogen, care în afara zgomotului insuportabil pe care-l produc și care poate face mult rău unor persoane mai slabe de inimă, s-a soldat astăzi (n.r. ieri) și cu rănirea (se pare destul de serioasă) a unui spectator, care a trebuit să fie internat de urgență la spital.

C. F.

SCHIMBARE DE ANTRENOR LA „U" CLUJ

În urma unei ședințe de analiză, biroul secției de fotbal a clubului Universitatea Cluj a hotărît să renunțe la serviciile actualei conduceri tehnice, încredințînd în mod provizoriu — pînă la definitivarea altor angajamente — sarcinile de pregătire tehnică și tactică a echipei antrenorului Andrei Sepci.

VICTOR MOREA, coresp. principal

BALONUL e ROTUND

PERICOLUL IMITAȚIEI

Există imitație și imitație, una cu un sens creator, de realizare a propriilor posibilități, avînd în față un exemplar plin de virtuți, — și o alta, de copiere a formelor, de maimuțăreală a unor gesturi, veșminte sau pieptănături bizare, fără un raport direct cu valoarea intrinsecă a modelului propus.

A apărut într-o bună zi Sivori cu jambierele lăsate, într-un meci din campionatul italian? În duminica următoare zeci de jucători își exibau pulpele dezgolite pînă la bocanci, jucînd și pasînd tot atît de prost ca și mai înainte, mîndri însă de o asemănare, măcar externă, cu un mare fotbalist!

A sărit de cîteva ori Eusebio, tăind aerul cu brațul drept după fiecare punct înscris în poarta adversarilor săi de pe Wembley? Aceeași săritură a perlei din Mozambic o execută astăzi și perlele noastre, mai puțin veritabile, din diviziile A, B, C, plus campionatul municipal, orășenesc și sătesc. Adică oriunde se joacă fotbal și există televizor.

Coafura lui Best a făcut o groază de adepți înflăcărați în fotbalul nostru, dar afară de onduleurile de pe ceafă și de fotogenicii perciuni nu-i prea văd pe băieți copiind și setea de goluri a irlandezului!

Mai este un obicei, nu știu de unde importat, de a tăbări pe jucătorul care marchează, a-l trînti la pămînt și a-i administra o serie de sărutări transpirate și numeroase ghionturi de fericire. Asemenea explozii de sentimentalism vulgar mînjesc puțin frumusețea virilă a luptei și nu sînt conforme cu noțiunea de sportivitate față de adversar, de respect față de public și de noi înșine. Este chiar ceva ne-etic în aceste manifestări, pentru că morala sportivă impune o anumită demnitate și reținere în exprimarea sentimentelor unui învingător, — problematic, de altfel, pe parcursul unui meci a cărui soartă se poate schimba complet în următoarele minute; și atunci nu ne expunem singuri ridicolului?

Să imităm, de acord, dar nu numai exploziile juvenile ale lui Eusebio, indecența lui Sivori față de regulile scrise privind echipamentul jucătorului de fotbal, sau cîrlionții făcuți cu bigudiuri ai lui George Best. Putem imita și toate aceste lucruri nesemnificative și foarte personale ale unor celebrități, deși vechii romani spuneau că „ceea ce este permis zeilor..." Dar, în sfîrșit! Să imităm mai bine modul de a munci al acestor sportivi, rigoarea antrenamentelor lor, capacitatea lor de dăruire pentru sportul iubit, să imităm sacrificiile lor de viață personală fără de care n-ar fi reușit să ajungă, cu tot talentul înnăscut, printre cei mai mari fotbaliști ai țării și epocii lor!

Aflu în ultimul timp că în Italia se inițiază o acțiune oficială privind obligativitatea ținutei jucătorilor de fotbal. Ca primă indicație: tunsul obligatoriu. Cred că asemenea măsuri nu sînt prea bine alese. În atari situații ar fi de dorit ca sportivul să fie convins, nu învins...

Cît despre lățoasele plete care invadează din ce în ce mai mult arenele de sport ale globului... Cel puțin fotbalul ar trebui cruțat de acest trist spectacol! Să-l lăsăm muzicii ușoare! Și numeroaselor grupuri de hippy londonezi. Sau celor de peste Ocean, care propovăduiesc, în catacombele lor, murdăria corporală, reîntoarcerea la preistorie și primitivitate, la o sălbăticie „elevată" prin consumul marijuanei, prin beția simțurilor și prin hipnoză, ca să ajungă la ultimul act al demenței umane: crima.

Plete s-au mai purtat, dar nu le-am zărit niciodată pe terenurile de sport. Iar astăzi, mai ales — și asta trebuie spus tinerilor noștri de pe gazon, fără să-i sancționăm sau să ne dăm aere de pedagogi nesuferiți — spectatorii repudiază acest dezmăț capilar, poate și pentru că el reprezintă o modă și un simbol al acelei părți bolnave și dezorientate din tineretul lumii, care a rupt toate convențiile sociale și a trecut foarte repede de la neglijență vestimentară și păr stufos la religia instinctului, la dezmăț, drog și asasinat.

Oamenii asociază toate aceste noțiuni și aspecte.

Să înțelegem un just sentiment de repulsie unanimă!

Un sportiv român nu poate avea nici o asemănare cu aceste străine modele, care întruchipează, acolo unde au apărut, cel mai ciudat și alarmant proces de dezagregare a tinerei generații...

Petre STEINBACH

LE-A INTRAT PE O URECHE ȘI...

S-a disputat prima etapă a returului. Despre unele aspecte, legate de nivelul tehnic al acestor prime partide, s-a scris în coloanele noastre. Desigur că se mai poate insista asupra lor. Înainte de a face acest lucru, trebuie însă să luăm în discuție unele probleme de ordin disciplinar, care creează premisele pentru realizarea sau nerealizarea obiectivelor de ordin tehnic.

Din păcate, primele observații nu sînt de natură să ne mulțumească. Cu toate chemările Federației române de fotbal la salubritate morală pe terenurile noastre de fotbal, la instaurarea ordinei și a disciplinei, nici cluburile, nici jucătorii, nici antrenorii n-au înțeles să pună umărul în acest sens. Am spune, dînd și exemple, dimpotrivă...

La meciul Rapid — Politehnica Iași, arbitrul a trebuit să elimine doi jucători: pe Lupulescu (Politehnica) și Năsturescu (Rapid). Și, se poate spune, conducătorul partidei a rămas încă dator la capitolul fermității, din moment ce nu a știut să pună capăt gesticulărilor și protestelor jucătorilor.

Poate că vă interesează să știți ce i-a spus Olteanu (F. C. Argeș), după meci, arbitrului Aurel Bentu, unul dintre cei mai apreciați „cavaleri ai fluierului"? Iată ce și-a permis să spună: *„Ce, bre, îți bați joc de munca noastră? Ți-au dat ăștia o valiză de bani?"*. Reprobabila ieșire a jucătorului Olteanu nu trebuie însă să ne surprindă, din moment ce antrenorul său, C. Teașcă, îl și... stimulează în această direcție. Căci, cum ar putea fi considerate, altfel decît o încurajare, vorbele acestuia adresate lui Olteanu: *„Lasă-l, mă. Îl cunosc eu ce-i poate pielea!"*. De necrezut, dar adevărat: în locul unei puneri la punct a jucătorului vinovat, o primă de încurajare!

Despre abaterea lui Dinu (Dinamo București) am vorbit în numărul de ieri.

Nu pot fi trecute cu vederea nici manifestările spectatorilor. La Tg. Mureș s-a aruncat cu o piatră la marginea terenului. Pe „Giulești", un spectator de la tribună a azvîrlit în teren o sticlă de un kilogram.

Și o observație privind pe arbitri: D. Isăcescu (centru) și Constantin Iofciu (linie) nu s-au prezentat la meciul de tineret-rezerve Rapid — Politehnica Iași.

Nu ne îndoim că F.R.F. va lua măsurile cuvenite. Măsuri cu atît mai necesare, cu cît duminică începe și campionatul diviziilor B și C, de la care se așteaptă nu numai o creștere valorică, ci și promisiunea unei desfășurări cît mai corecte, din toate punctele de vedere.

Jack BERARIU

CUPON DE CONCURS

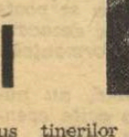

Numele și prenumele: . . . . . .

. . . . . .

Adresa: . . . . . .

. . . . . .

1. CE ECHIPE VOR OBȚINE CALIFICAREA PENTRU SFERTURILE DE FINALĂ (reamintim: din fiecare grupă se califică primele DOUĂ CLASATE)?

GRUPA A . . . . . .

GRUPA B . . . . . .

GRUPA C . . . . . .

GRUPA D . . . . . .

2. CE ECHIPA VA CÎȘTIGA CAMPIONATUL MONDIAL?

. . . . . .

ÎN EXCLUSIVITATE PENTRU SPORTUL

BENVENUTI un artist al ringului

„În America se face mai de grabă bătaie decît box" — Logart, acest vulpoi bătrîn — „Mijlociul" nr. 1 al Italiei — Truppi nu-i convins și mai suportă un k.o. — Lovea năpraznic Gutierrez

Întîlnirea cu Ruellet a fost și ea destul de grea. Francezul era un boxer îndesat, puternic, obișnuit să înfrunte mari campioni. Nu făcuse niciodată cunoștință cu podeaua. Poate pentru că avea o gardă ieșită din comun și era greu de surprins. Părea o broască țestoasă. Meciul cu el mi-a fost de foarte mare folos. Atunci am învățat să exploatez cu multă promptitudine dezavantajele lui Ruellet, cum să aștept momentul potrivit, cum să evit contrele lui și să nu atac în forcing atunci cînd așeza brațele ca o caracatiță în jurul corpului.

Cincisprezece victorii în cincisprezece meciuri, iată palmaresul lui Nino în anul 1962 care s-a încheiat cu două întîlniri foarte importante: cu americanul Isaac Logart și cu sardinianul Melis. Logart a venit în Italia în momentul în care steaua începuse să-i pălească deși nu s-ar putea spune că nu mai avea săgeți pentru arcul lui. Și-a dat seama și Nino de aceasta atunci cînd a încrucișat mănușile cu el, la „Palazzo" din Roma. Bătrîn vulpoi al ringului, Logart a uzat de toate viclenițile pentru a înfrînge elanul boxerului italian. „Și acest meci a fost plin de învățăminte. Dacă în fața lui Ruellet am descifrat taina unor trucuri ale meseriei, Logart mi-a „destăinuit" secretele boxului american. Mulți se întreabă care este diferența. Nu-i prea ușor de sesizat, dar cred că în esență este vorba despre faptul că în Europa se boxează după litera regulamentului, arbitrii avînd latitudinea să oprească meciul atunci cînd regulile sînt încălcate. În America nu. Acolo se face mai degrabă bătaie decît box. Combatanții își dau pumni cum pot și cît pot, din prima pînă în ultima clipă și asta explică — după părerea mea — faptul că majoritatea întîlnirilor se termină înainte de limită".

Ajungînd la 28 de victorii obținute în serie, Benvenuti își dăduse examenul de maturitate pugilistică. Era, deci, în măsură să atace titlul de campion al Italiei. Întîlnirea pregătitoare s-a disputat la Bologna cu unul dintre candidații la centura categoriei: sardinianul Melis. Doar două reprize i-au trebuit lui Nino ca să-și scoată adversarul din cursă făcîndu-l k.o. A fost fundamentul de pe care avea să atace în sezonul următor titlul deținut de Truppi, un boxer din Brindisi.

Escalada lui Benvenuti spre culmile boxului italian continua fără răgaz. Obstacolele erau trecute cu o ușurință de neînchipuit. Era clar că apăruse un nou „star" al boxului peninsular, un continuator al gloriilor trecute: Turiello, Locatelli, Spoldi, Carnera etc.

Cînd Benvenuti a pășit pe ring în ziua de 1 martie 1963, la Roma, ca să lupte cu Tommaso Truppi pentru titlul italian la categoria mijlocie, nimeni nu avea nici cel mai mic dubiu în ceea ce privește soarta meciului; singura incertitudine plana doar asupra lungimii efective a întîlnirii. Cîte reprize va rezista boxerul din Brindisi pumnilor lui Nino? Aceasta era întrebarea. Unica întrebare...

Și într-adevăr, după două reprize, Truppi se și afla în lumea viselor. La 25 de ani, Benvenuti adăuga titlului de campion național amator, celor două titluri de campion

Alături de antrenorul Golinelli, străbătînd potecile pădurilor, unde nu o dată Nino și-a completat condiția fizică tăind lemne cu toporul

european și celui de campion olimpic, titlul de campion profesionist al Italiei la categoria mijlocie. Ceea ce este mai interesant, acest titlu fusese cucerit de pugilistul triestin mai lesne decît toate celelalte pentru că adversarul său se prezentase la un nivel tehnic net inferior.

Singurul neconvins de superioritatea lui Benvenuti a fost chiar Truppi care a insistat atît de mult să i se acorde revanșa încît i s-a dat satisfacție în 1965. Rezultatul? Truppi a rezistat trei reprize mai mult decît în prima întîlnire. Învingător prin k.o. în repriza a V-a, Benvenuti pusese, acum, o serioasă ipotecă pe titlul italian la categoria mijlocie.

Să ne întoarcem în 1963 A fost un an de tranziție. Drumul trasat cu atîta pricepere de Amaduzzi pentru „elevul" său era urmat întocmai, fără nici o abatere, fără nici o reticență, amîndoi fiind convinși că el va duce spre culmile cele mai înalte. În acest an Nino a boxat, din nou, cu dificilul Ruellet, pe care l-a învins, și apoi cu Fiori, un pugilist din Sardinia care n-a putut rezista mai mult de trei reprize.

În toamna anului 1963, Nino a susținut două meciuri de rodaj în vederea unor întîlniri mai importante programate către sfîrșitul anului respectiv. În prima avea să boxeze cu mexicanul Ortega, în octombrie la Roma, în cea de a doua avea ca adversar pe nord-americanul Gutierrez, în luna noiembrie și în fine tot la Roma, în decembrie, primea replica redutabilului pe atunci Teddy Wright.

— Care din cele trei meciuri a fost mai greu? Cel cu Ortega?

— N-aș zice. Mai de grabă cel cu Gutierrez. Da, da. Abia începusem meciul și mi-a dat o lovitură cu dreapta că parcă și acum simt durerea pe care mi-a pricinuit-o. Nu știu de unde a picat. Un pumn neobișnuit care mi-a sosit cu toată viteza și pe neașteptate. Aș spune că nici prea reglementar. Dar, în fine, fapt este că s-a abătut asupra mea ca un proiectil. Lovea năpraznic Gutierrez!

— Nu te-ai gîndit în clipa aceea că ai putea să și pierzi meciul?

— Nu-mi mai amintesc. Știu că am căzut la podea și m-am ridicat destul de greu. În pauza dintre prima și a doua repriză mi-am mai revenit puțin dar nu cît aș fi vrut. Abia în repriza a treia mi-am regăsit complet luciditatea. Atunci mi s-a ivit și mie prilejul să lovesc cu sete. Gutierrez s-a ales din asta cu maxilarul fracturat și medicul a oprit întîlnirea în repriza a VII-a.

— Apropo, Nino: începuseși să cîștigi mai bine?

— Întîlnirea mea cu Ortega a fost prima care s-a bucurat de onoarea de a constitui meciul vedetă al reuniunii. Contractul prevedea să mi se dea un anumit procent din încasări. În meciul cu Gutierrez mi s-a oferit însă o sumă fixă.

— Și a venit meciul cu Teddy Wright...

— Wright a fost unul din boxerii cei mai sclipitori, ce mai inteligenți și mai abili din cîți am întîlnit. A avut un singur „cusur": și-a iubit prea mult soția și la îndemnul ei a renunțat să mai apară pe ring. Altfel cred că ajungea departe. Era un pugilist plin de calități. L-am mai întîlnit în Statele Unite. Trecuseră vreo patru ani de cînd îl învinsesem la puncte în reuniunea de la Roma. Acum, nu mai făcea box decît ca divertisment. Trei reprize și gata! A acceptat, totuși, să-mi fie sparring-partener. Nu mai era cel de altă dată. Dar dacă s-ar fi pregătit serios cîtva timp ar fi putut reapare cu succes pe ring. Mai ales la noi în Italia. Ce boxer excelent!...

Cesare TRENTINI

(Va urma)

REȚETA FERICIRII...

Concluzii la ancheta internațională a ziarului SPORTUL

„Preludiu la EL MUNDIAL '70"

Titlul pare, la prima vedere, ciudat, mai potrivit, parcă, unui scenariu decît unor concluzii la ora cînd reputați specialiști ai fotbalului din toate cele 16 țări calificate în turneul final din Mexic și-au exprimat opiniile în cadrul anchetei internaționale inițiată de ziarul nostru, avînd ca temă generală cea mai „arzătoare" problemă a actualității acestui sport.

Dar, să reamintim întrebările la care am solicitat — și am primit cu o amabilitate ce ne obligă la mulțumiri publice — răspuns :

1. Este necesară aclimatizarea ? Ce măsuri luați pentru a o realiza în cele mai bune condiții ?

2. În vederea participării la turneul final, veți întrerupe campionatul ?

3. Ați prevăzut un plan special de pregătire pentru jucătorii de lot ?

Am vrut astfel să cunoaștem, spre a oferi cititorilor și specialiștilor noștri, nu numai un bogat material informațional, la zi, preluat direct de la cele mai competente surse, ci totodată criteriile generale și mijloacele de realizare eficientă ale pregătirilor tuturor echipelor finaliste înaintea marilor dispute fotbalistice din cele cinci orașe mexicane. Notăm, deci, ale TUTUROR echipelor, pentru că fiecare experiență poate fi folositoare și pentru că, mai ales, — în pofida oricăror pronosticuri — fiecare dintre formațiile finaliste aspiră la un loc cît mai bun, poate chiar la medalii, și caută (o va face, desigur, pînă în ziua primului și... ultimului joc) cele mai bune soluții, acea „rețetă a fericirii" de care amintește titlul concluziilor noastre.

Cum, însă, o asemenea rețetă n-a fost descoperită și căutările ei continuă în sferele muncii, valorii și... hazardului, să încercăm o ordonare realistă a concluziilor la ceea ce noi am numit „Preludiu la El Mundial '70".

Înainte de toate reține atenția uriașul interes manifestat în fiecare din cele 16 țări reprezentate în turneul final al C.M., larga dezbatere publică a măsurilor de pregătire elaborate, a modului în care ele sînt, sau nu, îndeplinite în această rapidă curgere a timpului care ne desparte de startul mexican al elitei fotbalului mondial. Didi, Schön, dar și alți tehnicieni de renume au avut (și poate vor mai avea) de suportat clipe grele ; împotriva lor au fost formulate critici severe, meritate sau nu — e mai puțin important pentru noi — de natură să sublinieze exigențele cerințe ale opiniei publice. Așa este (sau ar trebui să fie) peste tot în fotbal, în sport...

Sînt, în opiniile exprimate de invitații „Sportului" cîteva importante puncte comune, altele divergente.

Să ne oprim puțin asupra îndelung dezbătutei probleme a aclimatizării (aparent o chestiune care privește aproape exclusiv echipele europene). Răspunsurile primite ating limitele extreme. **Specialiștii italieni, de exemplu, socotesc că pentru a juca în Mexic în condiții optime sînt suficiente cîteva zile de aclimatizare, cei peruvieni sînt de părere că în jurul acestei probleme se face prea multă discuție, cei vest-germani consideră că este necesar să plece în Mexic, împreună cu echipa, doar cu două săptămîni înaintea deschiderii oficiale a competiției. În schimb, alți antrenori** (din Bulgaria, Suedia, Maroc, Salvador, Anglia, România ș.a.) **par mai îngrijorați de altitudinea orașelor mexicane și și-au propus etape mult mai lungi de aclimatizare** (pînă la o lună).

Nota comună a punctelor de vedere exprimate pe această temă o constituie, însă, recunoașterea unanimă a faptului că înălțimile mexicane, diferențele de fus orar etc. reprezintă — în măsură mai mare sau mai mică — obstacole pe care nici un specialist, nici un grup de tehnicieni, nu are voie să le ignoreze, dacă vizează mai mult decît o simplă prezență a echipei respective în turneul final.

Pe linia concluziilor generale se înscrie — cu cîteva excepții, nu de neglijat — „rularea" unor loturi largi de jucători, porțile selecției pentru Mexic fiind lăsate deschise pînă în ultima zi a înscrierilor definitive. Recordul în materie pare să-l dețină fotbalul cehoslovac, care a deplasat peste hotare lotul cel mai numeros. **Căutînd în alte zone, mai vechi, „rețeta fericirii", conducerile tehnice ale unor echipe și-au îndreptat privirile tot spre jucătorii vîrstnici, cu mare experiență, considerînd desigur că tocmai această experiență va fi hotărîtoare în Mexic. Este un punct de vedere ! Pînă acum, însă, experimentul vest-german, de exemplu, a înregistrat un fiasco, nici Schnellinger, nici Haller, Willi Schulz sau Uwe Seeler nerăspunzînd la „comenzile" lui Helmut Schön. Dar, cine știe ?...**

Mai puțin antrenorii și mai mult ziariștii și pasionații fotbalului au simțit irezistibila tentație de a comenta numeroasele partide internaționale, desfășurate în cadrul pregătirilor pentru C.M., prin rezultatele înregistrate și nu prin multitudinea învățămintelor desprinse de fiecare dată. **Neîndoielnic ar fi o greșeală să se dea verdicte după acest singular (și nu totdeauna element obiectiv) criteriu de apreciere valorică. Calcularea șanselor exclusiv prin prisma unor rezultate poate duce la erori fundamentale în pregătire, poate crea falsa impresie a cuceririi unor trepte valorice, în fapt încă neatinse. De aceea, desigur, nici bilanțul pozitiv al echipei naționale a României înregistrat în turneul sud-american nu trebuie considerat și evaluat doar prin victoriile care-l compun ci, înainte de toate, prin concluziile de fond pe care el le-a furnizat tehnicienilor noștri, prin suprapunerea lui cu obiectivele actualei perioade de pregătire.**

Se știe — în aceeași ordine de idei — că echipele Braziliei și R. F. a Germaniei au suferit înfrîngeri neașteptate în fața unor formații care nu se numără printre cele 16 finaliste. Să se tragă, de aici, concluzia că cele două reprezentative nu mai au șanse la C.M. ?

Așadar, agendă extrem de încărcată în competiții internaționale cu caracter de pregătire și verificare la marea majoritate a echipelor calificate pentru turneul mexican. Doar formațiile Italiei și R. F. a Germaniei și-au stabilit un plan minimal, antrenorii respectivi temîndu-se (după cum au și declarat) de efectele oboselii, de eventualitatea unor accidentări etc. Și la acest capitol remarcăm, deci, modalitățile diferite de a afla „rețeta fericirii".

În sfîrșit, campionatele naționale. Tema pusă în discuție prin ancheta noastră a stîrnit un mare interes, răspunsurile primite ocupînd un spațiu larg în coloanele „Sportului". Două sînt principalele rezolvări — cu explicațiile de rigoare — ale acestei probleme. **În majoritatea țărilor reprezentate la turneul final al C.M., campionatele naționale vor continua pînă la (sau aproape de) plecarea în Mexic.** Este, în acest caz, vorba de tradiția puternică a desfășurării normale a principalei competiții fotbalistice interne (Anglia, Italia, Cehoslovacia, R. F. a Germaniei ș.a.) a cărei abandonare n-ar fi acceptată de iubitorii sportului cu balonul rotund, dar și de existența unui mare număr de jucători de valoare care pot păstra forța echipelor de club și în situația în care campionatele se dispută fără jucătorii de lot. Doar în Bulgaria și la noi, forurile de specialitate au hotărît întreruperea campionatului național, din același respect pentru această competiție, dar în condițiile oarecum particulare ale unui număr mai redus de jucători de valoare. **Desfășurarea normală a campionatului, fără jucătorii de lot, ar fi dus fără îndoială la slăbirea substanțială a potențialului unor echipe, ceea ce s-ar fi reflectat negativ în ierarhia valorică națională.**

Rezultă din toate acestea că — în ciuda cîtorva elemente comune ale orientării pregătirii pentru Mexic — **fiecare echipă, fiecare grup de specialiști caută rezolvări proprii, în funcție de experiență, de particularități, de posibilități și de... obiectivele ce și le-au propus.**

Mai mult ca sigur că efortul, talentul și valoarea jucătorilor, munca în deplină responsabilitate a grupurilor de tehnicieni, valorificarea potențelor deja cunoscute și verificate se vor concretiza doar acolo pe stadioanele mexicane și numai după finala lui „El Mundial '70" se va vedea cine a rezolvat cel mai bine marea problemă a pregătirilor pentru C.M.

Pînă atunci, însă, cursa pentru aflarea „rețetei fericirii" continuă, în interesul a milioane de pasionați ai fotbalului de pe toate continentele lumii.

SOSESC OASPEȚII INTERNAȚIONALELOR DE PATINAJ

De mîine, sub cupola palatului de gheață își încep întrecerea tinerele speranțe ale sportului gheții din 11 țări europene, participanți la cea de a IV-a ediție a tradiționalului concurs internațional de patinaj artistic, pentru juniori, găzduit de capitala țării noastre la fiecare început de primăvară. Oaspeții noștri au început să sosească de ieri, gata de start. Primii descinși din avion, în după amiaza de ieri, pe aeroportul Băneasa, au fost delegațiile de tineri patinatori din Polonia, Cehoslovacia și Suedia, de la sosirea cărora prezentăm instantaneul de mai sus.

Foto : V. BAGEAC

sportul în lume

Stabilind lista celor 30 de arbitri pentru „mondiale"

A FĂCUT, OARE, F.I.F.A. CEA MAI FERICITĂ ALEGERE ?

Așadar, cu o promptitudine care scoate în afara discuției orice tentativă critică, în recidivă — să ne amintim cîte polemici, nu puține de o mare virulență, a stîrnit întîrzierea dinaintea lui World Cup '66 ! — F.I.F.A. a anunțat lista celor 30 de „cavaleri ai fluierului" chemați să oficieze, cu competență și imparțialitate, pe gazoanele celei de a IX-a ediții a campionatului mondial de fotbal.

Dacă nu putem alia nici o reticență faptului că, în ciuda unor zvonuri contradictorii, F.I.F.A. s-a dovedit de această dată deosebit de condițională, atunci să dăm glas aici, în puține rînduri, surprinderii care ne-a cuprins la întîlnirea cu unele dintre numele arbitrilor apelați pentru duminică 24 mai la Ciudad de Mexico.

Înainte de toate, însă, să urmărim statisticile, în fața cărora se vlăguiesc și cele mai violente replici : DIN 53 de CANDIDAȚI „CÎNTĂRIȚI" pe BAZA PROPUNERILOR VENITE DIN PARTEA FEDERAȚIILOR NAȚIONALE, F.I.F.A. S-A OPRIT ASUPRA A 30 DE NUME, ALESE ASTFEL : 12 ARBITRI DIN ȚĂRILE PARTICIPANTE LA FINALĂ, 18 DIN CELE CARE NU ȘI-AU VĂZUT ECHIPELE CALIFICATE LA ACEASTĂ EDIȚIE.

Pînă aici, nimic deosebit, nimic, dacă vreți, dubios, congruent cu o eventuală privire critică a listei, deși — opinăm — includerea arbitrilor din Cehoslovacia, Bulgaria sau Suedia, țări cu un fotbal de recunoscută valoare, doar în lista rezervelor ar avea, poate, darul să trezească niște prime nemulțumiri...

Trecînd, însă, la o analiză mai amănunțită a listei, constatăm — zicem noi, prin comparație, cu o îndrituită stupoare — că ZONE GEOGRAFICE ȘI FEDERAȚII CARE TRATEAZĂ FOTBALUL CU UN INTERES VECIN MAI DEGRABĂ CU... CURIOZITATEA (BERMUDE, S.U.A., ETIOPIA R.A.U., JAPONIA) își GĂSESC ÎN MEXIC CÎTE UN REPREZENTANT, PE CÎT DE NECUNOSCUT OPINIEI PUBLICE SPORTIVE, pe ATÎT, PROBABIL, DE NERODAT, DE NEINIȚIAT în ARENA MARILOR COMPETIȚII, A JOCURILOR CU MIZĂ TOTALĂ.

Într-adevăr, dacă ideea de a lăsa deschise porțile preliminariilor în fața unor echipe cel puțin modeste (Maroc, Israel, Honduras) — operație aplicată în virtutea argumentului popularizării acestui sport — a avut darul să contrarieze pe mulți, fără însă a declanșa proteste mai violente, atunci însușirea unui procedeu asemănător în materie de arbitraj a dat naștere unui torent de critici, dintre cele mai percutante.

COMENTARII MEXICO '70

S-a zis — și pe bună dreptate — că raționamentul după care ar fi trebuit aleși arbitrii pentru Mexic nu putea să fie altul decît clasa acestora, valoarea lor, verificată printr-un mare număr de meciuri internaționale oficiate sub cele mai bune auspicii, dar F.I.F.A., chiar sub amenințarea de a vedea la „mondiale" meciuri mutilate de arbitri debutanți, a utilizat — iarăși ! — alte criterii, neașteptate și stranii deopotrivă...

Fidel acestor criterii sui-generis, forul internațional al socceruIui a refuzat chemarea a doi arbitri din aceeași țară (indiferent dacă aceasta nu-și avea echipa în Mexic !), omițînd, se vede, faptul că al treilea sau al patrulea arbitru spaniol, să zicem, se prevalează, după toate probabilitățile, de o experiență competițională (meciuri mai multe, mai „tari") superioară celeia a unui confrate din Bermude sau S.U.A. — ceea ce a dus pînă acolo încît celebrul arbitru Lo Bello, recunoscut pentru pertinența și cinstea sa, va trebui să urmărească meciurile din Mexic la... televizor, F.I.F.A. neaprobînd de pe lista italiană decît pe Antonio Sbardella !

În acest context, unii ar putea fi gata să subscrie cuvintelor — desigur, malițioase — pe care le-a rostit nu de muit brazilianul Didi, întrebat fiind pe cine ar dori să desemneze drept arbitru al finalei mexicane : „ȘTIU EU — a răspuns Didi — NUMAI VREO 3, 4 NUME SÎNT MAI CUNOSCUTE... MĂ GÎNDESC LA MENDEBIL, CEL CARE FACE CA MECIURILE PE CARE LE CONDUCE SĂ SE TERMINE ÎNAINTE DE MINUTUL 90, LA BAHRAMOV, CARE A FĂCUT CADOU ENGLEZILOR UN GOL ÎN ULTIMUL MECI AL CAMPIONATELOR MONDIALE DIN '66, LA DE LEO, CEL CARE A DAT PESTE CAP O FINALĂ OLIMPICĂ... ACEȘTIA SÎNT, PROBABIL, ARBITRII CEI MAI BUNI, MAI EXPERIMENTAȚI. PE RESTUL, NU-I PREA CUNOSC..."

Poate că, gîndim, Didi exagerează, poate că adevărul este destul de departe de cuvintele lui, dar dincolo de părerea celebrului atacant brazilian, ne permitem să afirmăm, cu lista celor 30 de arbitri în față, că F.I.F.A. n-a făcut — nici de data aceasta — cea mai fericită alegere.

Dar cum nu e prima decizie ciudată a acestui for, nu ne rămîne decît speranța — desigur, romantică — de a fi martorii... ultimei !

Ovidiu IOANIȚOAIA

FOTBALIȘTII JUNIORI — MECI NUL LA BALIKESIR

ISTANBUL, 11 *(Agerpres)*. — Într-un meci internațional amical de fotbal disputat la Balikesir, reprezentativele de juniori ale României (echipa secundă) și Turciei au terminat la egalitate : 0—0.

TURNEUL FEMININ DE ȘAH DE LA BELGRAD

În runda a treia a turneului feminin de șah de la Belgrad, Alexandra Nicolau (cu piesele albe) a remizat în 20 de mutări cu olandeza Timmer, rezultat consemnat și în partidele Ivanka-Malypetrova și Radzikowska — Gaprindașvili. Troianska a cîștigat la Rujița Iovanovici, iar Elisabeta Polihroniade a întrerupt cu Ferero.

3—1 ÎN MECIUL DE TENIS AUSTRALIA — S.U.A.

La Cambridge (Massachusetts, S.U.A.) se desfășoară întîlnirea de tenis dintre selecționatele S.U.A. și Australiei. După două zile de întreceri, scorul le este favorabil oaspeților cu 3—1. John Newcombe l-a întrecut cu 7—5, 6—3 pe Stan Smith, Fred Stolle a dispus cu 6—3, 6—2 de Arthur Ashe, iar cuplul Newcombe-Stolle a învins cu 8—6, 4—6, 10—8 perechea Graebner-Ashe. Singura victorie a gazdelor a fost obținută de Cliff Richey, învingător cu 6—4, 3—6, 6—4 în fața lui Newcombe.

VIENA, VISUL DE AUR AL ATLEȚILOR NOȘTRI

(Urmare din pag. 1)

o medalie de bronz, el a participat la un concurs desfășurat în „capitala valsului". Normal, a și fost primul pe care l-am abordat în discuție :

— **La Stadthalle am sărit doar 2,09 m pentru că am avut pantofi cu cuie foarte mici și alunecam. De data aceasta însă mi-am pregătit cuie corespunzătoare și doresc să sar 2,17 m sau chiar mai bine. Un loc pe podium cred că-mi stă în puteri să-l obțin. La ultimul antrenament am efectuat mai multe sărituri la 2,12 m, toate reușite. Aș fi putut trece și 2,17 m, dar n-am forțat pentru a nu mă consuma nervos. Am nevoie ca la Viena „acumulatorul" să fie încărcat...**

— Care credeți că va fi „recolta" delegației noastre la C. E. ?

— **Toți cei 10 atleți au mari șanse să intre în finalele probelor respective. Dintre ei, pe Carol Corbu îl văd pe cea mai înaltă treaptă a podiumului.**

CORNELIA POPESCU se îndeletnicește cu un sport completamente diferit de cel care a consacrat-o în lumea performanțelor : tenisul de masă.

— E o nouă pasiune ?

— **Nu, nu-i voi ataca niciodată poziția Mariei Alexandru... Mă destind doar înaintea ultimului antrenament. Vă mărturisesc sincer, am mari emoții, mai mari chiar decît cele de la Ciudad de Mexico. La Olimpiadă eram o necunoscută printre pentatloniste, acum însă am o carte de vizită pe care este înscrisă performanța de 1,83 m.**

— Apropo de performanță, ați putea anticipa rezultatul pe care-l veți obține la Viena ?

— **Mi-e foarte greu să răspund la așa ceva. Cert este că se va cîștiga cu 1,84 m, iar eu am sărit la antrenament, în trening, 1,82 m.**

— La majoritatea marilor competiții internaționale atletele au fost net superioare atleților din echipa României. De această dată situația este aceeași ?

— **Nu. Băieții au incontestabile atuuri : Corbu, Ciochină, Șerban Ioan și Perța pot obține medalii în timp ce la fete numărul celor cu astfel de șanse este mai mic.**

VASILE SĂRUCAN este destul de rezervat în ceea ce-l privește : **(„Am șanse la o performanță de 7,80 m și în mod sigur se va cîștiga cu un rezultat de peste 8 metri")** însă optimist atunci cînd analizează șansele colegilor de echipă.

— **Corbu**, ne spune el, **este liderul delegației noastre, omul cu cele mai multe șanse la aur. Nu exclud, ci dimpotrivă mizez pe posibilitățile ei, nici pe Viorica Viscopoleanu, refăcută după un recent accident. Viorica poate sări 6,50 m la Viena, cu această performanță se poate înscrie pe orbita campionilor.**

VALERIA BUFANU își simte inima cît un... purice. După un remarcabil început de sezon a urmat accidentul de la Sofia și trei săptămîni de pauză

— **Fără îndoială favorita cursei de 60 mg este Karin Balzer, realizatoarea recentă a unui nou record mondial. Voi încerca, voi face tot ce-mi stă în puteri să obțin un rezultat cît mai bun.**

— **Duelul dintre mine și Viktor Saneev**, ne spune ultimul nostru interlocutor, CAROL CORBU — **va fi poate clou-ul reuniunii de la Viena. Aș vrea să cîștig pentru atletismul românesc, pentru mine. Sînt însă atîtea lucruri care concurează la obținerea unei mari performanțe încît nu mă pot lega cu o promisiune fermă față de cititorii „Sportului". Ceea ce le pot spune, fără rezerve, e că mă voi dărui total disputei.**

Atleții și atletele care vor intra simbătă în focul disputei pentru titlurile europene sînt, la această oră, cu bagajele făcute pentru voiajul spre Viena. De la Moscova, Paris, Atena, Stockholm, Londra, Berlin, Madrid și din alte capitale europene, vor veni la Stadthalle numeroși sportivi de renume pentru a-și înscrie numele pe tabela învingătorilor. Cine va reuși ? Cei mai buni, firește. Dar numele acestora nu-l vom afla decît la capătul unor dispute pe care le prevedem dîrze, aprige.

J. MARKO : JUCĂTORII MEI NU MAI AU „COMPLEXUL ALTITUDINII" !

PRAGA, 11 (Agerpres). — În legătură cu stagiul de altitudine efectuat de echipa Cehoslovaciei la Font Romeu în Munții Pirinei, antrenorul J. Marko a declarat : **Experiența a fost extrem de utilă. În primul rînd, jucătorii nu mai au „complexul altitudinii", teama de a juca într-un aer rarefiat a dispărut. Am constatat că în primele 15 minute de joc respirația este foarte dificilă. De aceea cred că în Mexic, înaintea fiecărui meci, va fi necesară o încălzire intensă de 20—30 de minute. Aceasta înseamnă că în pregătirea noastră trebuie să avem în vedere pentru fiecare jucător un efort de circa 120 de minute ca și cum am ști dinainte că jucăm în prelungiri, doar că acestea vor fi puse înaintea partidei.**

Pregătirea psihică, armonia echipei, petrecerea timpului liber, combaterea plictiselii, a suprasaturației de fotbal sînt alte probleme ce ne preocupă. Vom căuta să le rezolvăm în lunile ce urmează.

CALEIDOSCOP

CINCI MEMBRI AI CAMEREI REPREZENTANȚILOR din Pennsylvania (S.U.A.) au introdus o rezoluție care îi cere Comisiei sportive din acest stat să organizeze un meci de box între Cassius Clay și Joe Frazier. Rezoluția propune să-i fie acordată lui Clay o licență locală de pugilist, încît „să fie reparată nedreptatea ce i s-a făcut acestui boxer". Pînă una-alta, Muhammed Ali (cum îl cheamă de fapt pe celebrul pugilist) continuă să apară în ipostaze nu prea obișnuite pentru profesia sa : iată-l, în fotografie, la prima lecție de schi din viața sa. Evident, fără căzătură nu s-a putut. Interesant e faptul că, după o oră de eforturi soldate cu progrese lente, Clay a spus : „Credeam că eu sînt cel mai mare sportiv, dar văd că instructorul meu, Bob Gretton, fost campion al Canadei *(n.r. în fotografie, ajutîndu-l pe Clay să se ridice... fără numărătoare)*, e și mai mare !".

MUNCHEN — MAI LIPSESC 50 000 DE PATURI !

Comitetul de organizare a Jocurilor Olimpice din 1972 a adresat un apel populației din Bavaria pentru a asigura încă 50 000 de paturi turiștilor dornici să asiste la întrecerile din 1972. În cadrul unei conferințe de presă, membrii Comitetului au apreciat că, după toate probabilitățile, în timpul competiției va fi nevoie de 114 000 paturi pe timp de o lună. Or, hotelurile münchenheze pot găzdui 24 000 de persoane, alte 20 000 de paturi au fost asigurate în diferite case de oaspeți ca și în locuințe particulare și găzduirea este asigurată pentru cei 12 000 de sportivi, 3 000 de ziariști și 6 000 de oficiali așteptați să participe la întrecerile olimpice. Restul...

OFENSIVĂ JAPONEZĂ LA „SAFARI"

La Kampala, capitala Ugandei, 93 de echipaje vor lua startul, în ziua de 16 martie, în cea de-a XVIII-a ediție a raliului automobilistic al Africii de Est, celebrul „Safari", care se va desfășura pe șoselele Ugandei și Kenyei. Peste 30 de automobile, adică aproape o treime, vor fi „Datsun" (japoneze), care, alături de „Ford", „Lancia" și „Peugeot", vor lupta pentru primul loc

RAY ROBINSON FALIT...

Peste patru milioane de dolari a cîștigat fostul campion mondial de box la categoria mijlocie, Ray „Sugar" Robinson, în urma celor 202 meciuri susținute între 4 octombrie 1940 și 10 decembrie 1965. Acum însă, pugilistul care pînă la primul lui meci profesionist se numea Walker Smith jr a rămas fără nici un ban. Într-o carte apărută la New York sub titlul „Sugar Ray" cel care a fost calificat drept *„cel mai bun boxer ce a urcat cîndva într-un ring"*, și-a povestit viața. Traiul pe picior mare, o casă cumpărată pentru mama sa, prietenii dubioase, un fiu nelegitim, mai multe afaceri nefericite, daruri costisitoare și cheltuieli prelungite au făcut ca, acum, în contul său de la bancă să nu se mai găsească nici un dolar. Totuși, Ray „Sugar" Robinson continuă să se mîndrească cu faptul că a respins toate ofertele de a truca meciuri primite din partea lumii interlope, între care și un milion de dolari pentru o serie de întîlniri cu Rocky Marciano, ale căror rezultate urmau să fie aranjate.

Împins de nevoie, la 49 de ani, boxerul care a cîștigat 175 de meciuri, dintre care 109 prin k.o., a hotărît să îmbrățișeze o nouă carieră : actor de film !

BRUMEL — CEL MAI BUN ATLET AL ANILOR '60

În ciuda accidentului care l-a ținut mult timp departe de activitatea competițională, atletul sovietic Valeri Brumel a fost desemnat drept cel mai bun atlet din lume al anilor '60 într-o anchetă întreprinsă în rîndurile ziariștilor și specialiștilor sportivi de revista sovietică „Atletica ușoară". Calificativul i-a fost acordat lui Brumel pentru faptul că recordul său la săritura în înălțime (2,28 m) continuă să nu fie doborît de 7 ani, precum și pentru curajul de a-și relua antrenamentele, în pofida gravității accidentului suferit. Pe locul al doilea se află atletul american Al. Oerter, deținător a patru titluri olimpice la aruncarea discului, iar al treilea este săritorul american în lungime Bob Beamon. Urmează maratonistul etiopian Bikila Abebe, fondistul australian Ron Clarke și aruncătoarea de greutate sovietică Nadejda Cijova.

COVOARELE...

Antrenorul australian de tenis Harold Guthrie a introdus... bătutul covoarelor în programul obișnuit de antrenamente ale jucătorilor săi. *„Ridicarea de haltere pentru întărirea musculaturii este bună, dar bătutul covoarelor este, în multe privințe, mult mai eficient"* — a declarat el. Guthrie afirmă că *„mișcările făcute în timpul bateriI covoarelor conțin o serie de elemente de bază foarte asemănătoare cu exercițiile necesare în antrenamentul tenismenilor"*. După părerea sa, *„atîta timp cît în Australia covoarele erau bătute manual, se înregistra și o stare generală mai bună a sănătății oamenilor obișnuiți. Acum, o dată cu introducerea aspiratoarelor de praf,* a continuat Guthrie, *se manifestă în acest domeniu un regres care trebuie să ne îngrijoreze".*

RADAR MONDIAL

(Urmare din pag. 1)

jucători într-un cantonament neîntrerupt de 11 luni.

Specialiștii amintiți, dar și alții, socotesc că aceste planuri sînt greșite din punct de vedere neuro-psihic, ceea ce — spun ei — nu se poate să nu aibă rezultate dezavantajoase asupra performanțelor sportive.

La drept vorbind, nu numai dorința de a evita eventuala apariție a „furiei de lagăr" este factorul care obligă la scurtarea aclimatizării mexicane a echipelor R.F.G. și Angliei, care nu va dura decît 13, respectiv 22 de zile. Cauza acestui termen, relativ scurt, rezidă în realitate în nevoia absolută de a încheia campionatele divizionare din aceste țări, încă înainte de începerea C.M., lucru ce nu poate fi realizat înainte de începutul lunii mai. Puternicele cluburi engleze și vest-germane refuză să-i pună pe jucătorii lor la dispoziția echipei naționale, iar federațiile, care depind exclusiv de prosperitatea cluburilor, se văd silite, nu fără resentimente, să accepte aceste termene, care par unora totuși prea scurte.

TELEX ● TELEX ● TELEX ● TELEX ● TELEX ● TELEX ●

● În turneul internațional de tenis de la Menton (Franța), românul Mărmureanu l-a învins pe americanul Lew Grihan cu 6—3, 6—0. Australianul Dent a dispus de Ion Santei cu 6—8, 6—2, 6—4.

● *Roelants a cîștigat campionatul național belgian* de cros, disputat la Bruxelles, parcurgînd 11 km în 37:52,4

● *Etapa a doua a cursei cicliste Paris — Nisa*, Joigny — Autun (216 km), i-a revenit danezului Olle Ritter în 5h 41:25, urmat la 4 sec de un pluton numeros. Ritter a devenit lider, urmat la 4 sec de Chemella (Italia) și la 9 sec de belgienii Reybroeck și Leman.

● *Campionatul mondial de hochei cu minge* (bandy) rezervat juniorilor, disputat la Arhanghelsk, i-a revenit reprezentativei U.R.S.S., învingătoare cu 2—1 a selecționatei Suediei în ultimul meci.

● *În partide întrerupte din turneul masculin de șah de la Lugano*, Larsen l-a învins pe Olafsson, care însă a cîștigat la Byrne. Donner a remizat cu Kavalek. După șapte runde, conduce danezul Larsen cu 4½ p, urmat de Byrne (S.U.A.) 3½ p, Gligorici (Iugoslavia), Szabo (Ungaria) și Unzicker (R. F. a Germaniei) cu cîte 3 p etc.

● *În marele turneu de tenis de la Caracas*, „Cupa Altamira", columbianul William Alvarez a furnizat surpriza primului tur dispunînd de iugoslavul Nikola Pilici cu 6—8, 6—3, 6—1.

● *În etapa a 4-a a Turului ciclist al Algeriei*, Djidjelli — Constantine (140 km), a terminat învingător polonezul Szurkowski în 4 h 01:14. Husber (R. D. Germană), care a ocupat locul 2 la 27 sec, se menține lider cu 3 sec avans față de compatriotul său Knispel.

Tiparul : I. E. „Informația", str. Brezoianu nr. 23—25, București

Redacția și administrația: str. Vasile Conta nr. 16, tel. 11.10.05 interurban 72 și 286. Telex sportrom buc. 180.

PROLETARI DIN TOATE ȚĂRILE, UNIȚI-VĂ!

sportul

4 pagini 30 bani

Anul XXV — Nr. 841 (6275) ZIAR AL CONSILIULUI NAȚIONAL PENTRU EDUCAȚIE FIZICĂ ȘI SPORT Vineri 13 martie 1970

ÎNVINGĂTORII DE LA PARIS AU PRIMIT IERI DISTINCȚIILE DE MAESTRU EMERIT AL SPORTULUI

Ieri, în sala de la etajul VIII a sediului Consiliului Național pentru Educație Fizică și Sport a avut loc o emoționantă festivitate, cu prilejul căreia o parte din jucătorii echipei masculine de handbal a României au fost distinși cu titlul de „Maestru emerit al sportului".

Înmînînd distincțiile, tovarășul ANGHEL ALEXE, președintele C.N.E.F.S., a subliniat valoarea acestei performanțe, munca depusă de sportivi și antrenori pentru făurirea ei, seriozitatea cu care Federația de handbal a acționat de-a lungul anilor.

Au fost distinși cu acest titlu de onoare al sportului nostru: CORNEL PENU, CRISTIAN GAȚU, ROLAND GUNEȘ, GABRIEL CHICIDT, VALENTIN SAMUNGI, TITUS MOLDOVAN, ION POPESCU, GHEORGHE LICU, CEZAR NICA, MIHAI MARINESCU și ALEXANDRU DINCĂ.

De asemenea, a primit titlul de antrenor emerit lector univ. EUGEN TROFIN.

Vom sublinia că antrenorii N. Nedef **și** Oprea Vlase **au fost onorați anterior cu acest titlu, iar sportivii** Cornel Oțelea **și** Gheorghe Gruia **au primit cu alte ocazii titlul de „Maestru emerit al sportului".**

În încheiere, au luat cuvîntul în numele celor sărbătoriți antrenorul emerit Eugen Trofin **și maestrul emerit al sportului** Cristian Gațu. **După aceea, handbaliștii fruntași au fost felicitați în scurte alocuțiuni de scriitorul** Constantin Chiriță, **vicepreședinte al F.R.H., de** Gh. Zimbreșteanu, **antrenor federal la atletism, de col.** M. Pandele, **președintele clubului „Steaua", de maestrul emerit al sportului** Olimpiu Nodea, **care din partea Șc. sportive nr. 1 a înmînat două fanioane lui** Gh. Goran **și** Mihai Marinescu, **foști elevi ai acestei școli, și de președintele F.R.H.,** Dumitru Costea.

Tov. Anghel Alexe, președintele C.N.E.F.S., felicitînd pe Cristian Gațu, unul din eroii finalei de la Paris — cu ocazia înmînării distincției de maestru emerit al sportului

Foto: THEO MACARSCHI

A IV-a EDIȚIE A CONCURSULUI INTERNAȚIONAL DE PATINAJ ARTISTIC

START ÎN ÎNTRECERILE TINERILOR PATINATORI!

Ziarul SPORTUL oferă două cupe, pentru cei mai buni dintre concurenții români

Printre numeroasele tradiții sportive care se leagă de viața clocotitoare a stadioanelor bucureștene, prinde să se înfiripe și cea izvorîtă din întrecerile tinerilor patinatori. Sîntem în pragul disputării celei de-a IV-a ediții a concursului internațional de patinaj artistic, rezervat juniorilor pînă la 12 ani. Pentru a patra oară, în prag de primăvară, capitala țării noastre este gazda acestei competiții care se adresează generației tinere a sportivilor gheții. Un test internațional al speranțelor patinajului, de anvergură europeană, calificat drept o extrem de prețioasă inițiativă a federației române de specialitate.

Numai că această nouă ediție a tradiționalei noastre întreceri pe gheață poartă trăsături deosebite de toate cele precedente. **Pentru prima oară, OASPEȚII CONCURSULUI BUCUREȘTEAN VOR FI PRIMIȚI SUB CUPOLA PALATULUI GHEȚII.** Printre numeroasele premii — oferite de Federația română de patinaj, Consiliul național al organizației pionierilor, C.E.C. și alte organizații — se numără și două frumoase cupe de cristal pe care ziarul „Sportul" le oferă celor mai bine clasați dintre reprezentanții țării noastre.

POLA UNUI PATINOAR ACOPERIT. Este și prima întrecere internațională de patinaj pe care o găzduiește

Radu VOIA

(Continuare în pag. a 4-a)

LILIANA REHAKOVA (Cehoslovacia), în vîrstă de 11 ani, surprinsă de reporterul nostru fotograf, M. Felix, ieri, la antrenament

Citiți în corpul ziarului

În pag. a II-a:
- GUST AMAR
- IMPERFECȚIUNEA COMPARAȚIEI

În pag. a III-a:
- DUMITRACHE ȘI DOBRIN SANCȚIONAȚI PENTRU INDISCIPLINĂ
- UN DRUM CARE, SE PARE, S-A ÎNCHIS

În pag. a IV-a:
- FAVORIȚII PROBELOR INDIVIDUALE ALE C.E. DE TENIS DE MASĂ
- PREMIERĂ ATLETICA LA VIENA
- DIALOG LA DISTANȚĂ: LUCESCU—SALDANHA

MAI BUN PEȘTE HOTARE DECÎT ACASĂ!

STANEF DISTINS CU „RINGUL DE AUR"

DECLARAȚIILE LUI CONST. NOUR DUPĂ TURNEUL DE LA ZAGREB

„Sportske Novosti" — Zagreb titrează: lui STANEF — aur!

Cu cîteva zile în urmă s-a desfășurat la Zagreb prima ediție a turneului de box dotat cu trofeul „Ringul de aur". La inaugurare au participat și patru boxeri români: Gabriel Pometcu, Constantin Stanef, Nicolae Păpălău și Ilie Dascălu.

Sportivii noștri, conduși de antrenorul emerit Constantin Nour, **au lăsat o excelentă impresie, pe care o confirmă „RINGUL DE AUR" CU CARE A FOST RĂSPLĂTIT STANEF.**

La înapoierea în țară l-am rugat pe antrenor să ne vorbească despre această nouă competiție organizată de federația de specialitate din Iugoslavia. Și iată ce am aflat:

„La sosirea în Zagreb, specialiștii iugoslavi au privit cu destul scepticism mica noastră delegație, iar ziarele inserau că România a trimis la «Ringul de aur» boxeri de mîna a doua. Dar, după prima evoluție a sportivilor români, aceleași ziare au recunoscut că AU APRECIAT PRIPIT POSIBILITĂȚILE ELEVILOR MEI și au avut în continuare numai cuvinte de laudă la adresa lor.

În ziua finalelor sala a fost arhiplină, iar comportarea sportivilor români (în special a lui Stanef) EXCELENTĂ.

În cadrul categoriei cocoș, Gabriel Pometcu a întîlnit pe Mirkovici. Iugoslavul, cu o mare experiență a ringului a învins foarte greu, așa cum a declarat imediat după meci, în ultimul rund recepționînd un upercut de pe urma căruia abia s-a mai putut ține pe picioare.

Nicolae Păpălău a avut ca adversar pe adulatul publicului din Zagreb: Vujin. Cronicarul lui «Sportske Novosti» aprecia a doua zi: «Vujin a obținut victoria la puncte cu 3—2, dar trebuie să recunoaștem că VERDICTUL IL NEDREPTĂȚEȘTE EVIDENT PE ROMÂN, CARE A BOXAT FOARTE BINE. **Judecătorii l-au preferat pe compatriotul lor!» În ultima repriză, Păpălău a lovit năpraznic, iar Vujin s-a ascuns de multe ori în mănuși.**

Surprinzătoare, chiar pentru mine, **evoluția lui Stanef. ACESTA L-A EXECUTAT MAGISTRAL pe ȘARAR ZLATKO, o speranță a boxului din țara vecină și prietenă. După ce 2 minute a suportat asaltul adversarului, Stanef a trimis un clasic croșeu în bărbia lui Șarar și acesta a căzut. La reluare, Stanef s-a apropiat din nou, cu mult calm, și DUPĂ O SERIE FULGERĂTOARE ȘARAR A CĂZUT DIN NOU SI... K.O.**

Greul Ilie Dascălu a dat mult de furcă rutinatului Vukușici, de care a fost întrecut greu la puncte".

P. I.

Atleții români pleacă azi la Viena

Astăzi urmează să plece spre Viena delegația atleților români care vor lua startul în prima ediție a campionatelor europene pe teren acoperit. La jumătatea drumului dintre Ciudad de Mexico și München, întrecerile din marea „Wiener Stadthalle" polarizează, cum este și firesc, atenția tuturor specialiștilor de pe continent și reprezintă o bună ocazie pentru lansarea pe orbita marilor performanțe a unor nume noi de sportivi, apți să concureze peste 2 ani sub însemnul olimpic.

Concursul va reuni la startul celor 22 de probe atleți și atlete din 24 de țări, numărul competitorilor trecînd de 300. Fiecare țară are drept să înscrie, fără nici un fel de restricție, cîte un concurent de probă sau cîte doi, cu condiția ca ambii să se fi clasat anul trecut între primii 20 de sportivi din Europa, la proba respectivă. În ceea ce ne privește, este cazul săritorilor de lungime Zaharia și Sărucan și al celor de la triplu salt, Corbu și Ciochină.

Atleții români privesc cu maximă seriozitate participarea la primele campionate europene „indoor" și, după cum ne-au declarat, nu-și vor precupeți eforturile pentru a înregistra cifre cît mai bune, pentru a se clasa pe locuri fruntașe. Le dorim succes!

PERSEVERARE...

Plenara Federației române de turism și alpinism a pus condeiul nostru în situația agreabilă de a consemna o serie de cifre care onorează, indiscutabil, bilanțul acestui for și, în primul rînd, pe cei din a căror pasiune și trudă au luat ele ființă.

Dar s-au aninat, atunci, în vîrful condeiului nostru și ofurile acestor sporturi pe care le unește inalienabilul lor privilegiu de a-și desfășura activitatea pe vasta și superba arenă a naturii. Ceea ce ne-a întristat mai mult a fost faptul că se repetau — ca un bizar ecou ce își trimite reverberația sonoră după un interval dilatat la dimensiunile unei duzini de luni — anomalii, greutăți și deziderate pe care le auzisem la plenara ținută cu un an în urmă.

Se spunea în 1969: se simte lipsa antrenorilor și a arbitrilor pentru orientarea turistică. Am auzit, deunăzi: au fost pregătiți pînă în 1967 circa 2 000 de instructori de turism, dar azi puțini mai activează. În dezideratele de acum un an figura și problema spațiilor de cazare necesare alpiniștilor pentru ca, acum, un tînăr bucureștean să-și manifeste patetic îngrijorarea față de deteriorarea tot mai accentuată a refugiilor alpine (și așa extrem de puține) din Carpații noștri.

Un inimos activist, dintr-un oraș cu vechi tradiții în orientare turistică și alpinism, îl solicita, în urmă cu un an, pe reprezentantul U.G.S.R. să intervină pentru a se da dispoziții precise și ferme — „pînă jos" — pentru sprijinirea acestor două sporturi în limitele legale și iată că, anul acesta, îl auzim pe reprezentantul respectivului organism recunoscînd că sumele alocate alpinismului și orientării capătă — în mod ilegal — alte destinații la nivelul județelor și al asociațiilor. Într-un asemenea context nici nu ne-a mai surprins atît de mult faptul că o mare asociație sportivă ca Metalul-Hunedoara i-a omis pe alpiniști și orientariști din capitolele sale bugetare și în 1969... și în 1970.

Acum, ca și în 1969, s-a vorbit despre ambiția cabanierilor de a-i face pe pasionații acestor sporturi să introducă alcoolul în regimul lor alimentar; acum, ca și atunci, s-a evocat cu mîhnire problema materialelor necesare celor ce sfidează verticalele de piatră sau celor ce deslușesc în păienjenișul curbelor de nivel drumul de urmat; atunci, ca și acum, a reieșit că, nu în puține locuri, colaborarea cu sindicatele și cu organizația de tineret schioapătă (tocmai în acest domeniu în care mersul fără șovăială și fără poticneli este un atribut evident ca o axiomă), așa încît președintele federației a considerat, pe bună dreptate, necesar să sublinieze în concluziile sale: „este neapărat necesar să ne întîlnim cu reprezentanții organizațiilor de tineret și de sindicat".

Nu este greu de presupus că succesele despre care aminteam la începutul acestor rînduri ar fi fost mai multe, mai ample, progresul acestor activități sportive, cu neîndoielnic caracter aplicativ, s-ar fi desfășurat pe un front mai larg și ar fi ajuns la cote mult mai îmbucurătoare dacă...

...dacă dezideratele acestor sporturi, atît de legitime — pentru că ele, mai mult chiar decît răsfățatul fotbal, contribuie substanțial la ridicarea potențialului biologic al tinerelor generații — nu ar fi nevoite să escaladeze acest munte de coșmar care este inerția;

...dacă atîția inimoși activiști nu și-ar consuma eforturile — an după an — pentru a înfrînge o nefirească indiferență tocmai acolo unde ar trebui să găsească sprijin și colaborare.

Nu este cazul să ne întrebăm (foarte serios!): pînă cînd entuziasmul unora va fi măcinat de nepăsarea altora, o nepăsare continuată cu acea perseverență căreia un binecunoscut dicton antic i-a atribuit un sens malefic?

Sebastian BONIFACIU

TREI ORE DE VOLEI LA FLOREASCA

Cuplajul voleibalistic din sala Floreasca a ținut, aseară, timp de peste trei ore, încordată atenția spectatorilor. În primul joc — contînd pentru etapa a 14-a a campionatului diviziei A masculin — s-au întîlnit echipele STEAUA și VIITORUL BACĂU. Campionii au reușit să obțină victoria în trei seturi, la 13, 3, 10, însă cu prețul unor eforturi și emoții considerabile. Băcăuanii au luptat cu curaj, și-au organizat bine apărarea și atacul, reușind în seturile I și III să conducă la diferențe apreciabile. Dacă nu au învins, în seturile amintite, a fost datorită lipsei de concentrare în finaluri. Steliștii au manifestat serioase lacune, în special, în lupta la fileu, cînd atacul advers a depășit cu ușurință blocajul. Experiența și rezistența fizică superioară au fost în final determinante ale victoriei. S-au remarcat: **Poroșnicu, Stamate,** de la învingători și **Matei,** de la învinși. Bun arbitrajul cuplului **D. Medianu — C. Nistor.**

★

În a doua partidă, DINAMA BUCUREȘTI a primit replica SELECȚIONATEI ISRAELULUI, pe care a învins-o cu 3—2 (—12, 6, 9, —8, 6). **Voleibaliștii oaspeți și-au bazat jocul pe marea mobilitate în apărare și atacul în forță. Căderea fizică din final i-a privat de o victorie posibilă. S-au remarcat** Codoi, Schreiber, Oros, **de la Dinamo și** Barnetzer **de la oaspeți. Foarte bun arbitrajul prestat de** A. Dinicu **și** N. Mateescu.

Em. F.

DAN CRISTEA ȘI IUDITH TÖMÖRI, CAMPIONI NAȚIONALI LA SLALOM SPECIAL

POIANA BRAȘOV, 12 (prin telefon). — Campionatele naționale de seniori au debutat cu proba de slalom special organizată magistral pe pîrtia de sub teleferic. Vremea frumoasă, însorită, pista excelent pregătită, tare, coloritul fanioanelor și întreaga ambianță au creat un climat de întrecere deosebit de atrăgător, mai ales pentru public.

Slalomul s-a disputat sub semnul vizibil al tradiționalului duel A.S.A. — Dinamo și al celui invizibil dintre Dorin Munteanu și cei trei „italieni" reîntorși de la Val Gardena. În prima manșă, concurentul nr. 1, C. Văideanu, atacînd în forță, a stabilit un timp remarcabil, dar mai ales a arătat celor ce-l urmau că traseul și zăpada permit coborîri energice, agresive. V. Brenci, unul dintre favoriți, reluînd tonul colegului său de club, s-a angajat dezlănțuit prin labirintul porților dar, precipitat și necontrolat din dorința de prea bine, a încălecat un fanion și a căzut, schiul s-a desprins din legătură și foarte „operativ" s-a văzut transformat în simplu spectator. D. Munteanu, care-l urma, a evoluat sub impresia acestei căzături, adică sub limita obișnuită a posibilităților, stabilind al treilea timp al manșei. Prin jocul hazardului (citiți: tragerea la sorți) a urmat rîndul dinamoviștilor. Gh. Vulpe, superb ca ritm și decizie, dar mai puțin desăvîrșit ca tehnică și alunecare, a cîștigat prima manșă,

Mihai BÎRA

(Continuare în pag. a 2-a)

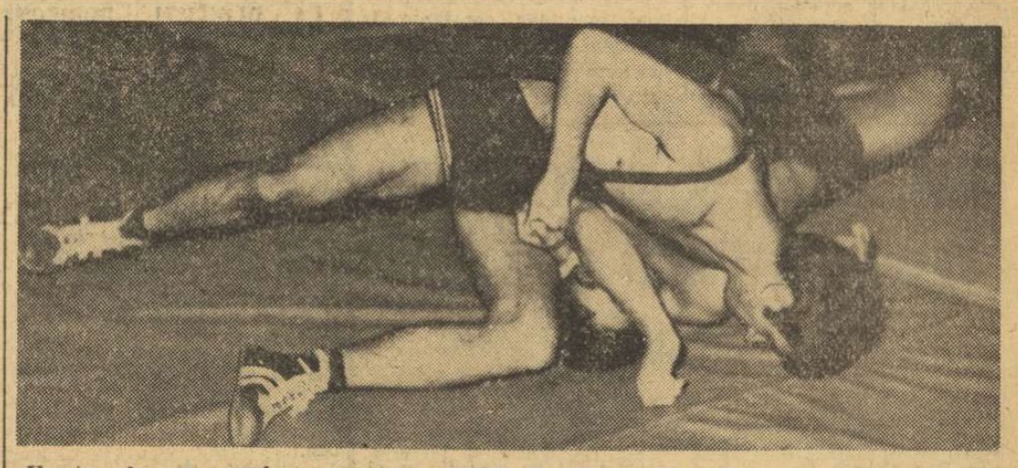

Un tur de cap excelent executat și după cîteva secunde arbitrii vor consemna tușul. Astfel de acțiuni vom vedea cu siguranță simbătă și duminică la reuniunile de lupte programate de etapa a II-a, divizia A

Universitatea Craiova învingătoare în „Cupa Prieteniei", în Iran

TEHERAN, 12 (Agerpres). Pe stadionul Amzadieh din Teheran, în prezența prințului Gholam Reza Pahlavi, fratele șahinșahului și președinte al Comitetului olimpic al Iranului, s-a deschis ieri turneul internațional de fotbal pentru „Cupa prieteniei", la care participă echipe din U.R.S.S., România, Ungaria, Turcia, Pakistan și Iran. România este reprezentată de formația Universitatea Craiova, care, în prima partidă, a întrecut cu scorul de 3—1 formația maghiară Oroslanyi Banyasz. Golurile echipei craiovene au fost înscrise de Oblemenco (2) și Niță. Într-un alt meci, echipa T.S.K.A. Moscova a terminat la egalitate: 0—0 cu selecționata de tineret a Iranului.

CAMPIONATELE NAȚIONALE DE BIATLON

Astăzi încep la Poiana Brașov campionatele naționale de biatlon, cu proba individuală de 20 km.
Duminică va avea loc ștafeta de 4 × 7,5 km.

În pas cu primăvara...

Hocheiștii au căzut în „C" și comentariile continuă. S-au înapoiat „mexicanii" din turneul sud-american; s-a reluat și campionatul național — ambele evenimente salutate cu aplauze și speranțe de primăvară. Apoi, fără îndoială cap de afiș al acestei săptămîni, am făcut

PANORAMIC SPORTIV INTERN

buchete de flori pentru handbaliști, încoronați pentru a treia oară cu titlul de campioni ai lumii.

Viața sportivă merge, însă înainte, captînd interesul unui număr din ce în ce mai mare de spectatori. Poate și pentru că panoramicul competițional începe să țină pasul cu anotimpul atît de prielnic stadionului, sportului...

Locul cuvenit — rugbyului. După o scurtă vacanță, după turneul național, și al altor trei echipe de club (Dinamo, Farul Constanța și Politehnica Iași) în Franța, și, în sfîrșit, după repetițiile pe scena înghețată a stadioanelor Constructorul, Ghencea sau Parcul Copilului, lumea, încă restrînsă, dar pasionată a rugbyului — jucători, antrenori, spectatori — se reîntîlnește duminică la meciurile primei etape a returului. Programul oferă, printre altele, un cuplaj bucureștean de atracție (pe terenul Constructorul, de la ora 10): Dinamo — Politehnica Iași; Steaua—Farul Constanța. Obișnuitelor cerințe de calitate le adăugăm dorința ca toate cele 12 divizionare să nu uite că — din retur — începe și întrecerea pentru cupa „Fair-play" inițiată de federația de specialitate.

Silviu FLORESCU

(Continuare în pag. a 2-a)

PESTE BLOCAJ

IMPERFECȚIUNEA COMPARAȚIEI

Să ne fie îngăduit de data aceasta — rămînînd totuși sub semnul fileului — să ne referim la handbalul în șapte. Și aceasta, nu numai pentru că Gruia (și nu numai el) s-a dovedit capabil să tragă „peste blocaj", ci pentru că o paralelă ne îngăduie să dăm exemple, să ne reafirmăm exigența și — foarte important — să sperăm.

Pe scurt: **există asemănări și am dori să nu existe mari deosebiri.** Ca și voleiul, handbalul a fost un sport care, vreme îndelungată, a adus suporterilor săi din țara noastră mari satisfacții. Ca și voleiul, handbalul românesc a avut o perioadă de aur și o echipă de aur. Ca și la volei, echipa de aur a handbalului românesc a plătit la rîndul său tribut vremii, atunci cînd marile personalități ale generației au părăsit arena.

Cam pe aici, pe unde există mari similitudini, comparația se dovedește a fi — totuși — ca toate comparațiile, imperfectă.

Desigur, la volei nu am fost... supremi nici cînd ne-a mers bine; firește, cînd nu ne-a mai mers bine, nu am mai apucat nici medalii de bronz, ascunzîndu-ne rușinea mai cu strășnicie decît ar fi fost prudent. Dar deosebirea cea mai mare între cele două sporturi vine abia după secvența de la Paris.

Handbalul a dovedit că se poate reciștiga cununa de lauri; voleiul — cum se spune la poșta redacțiilor literare — „deocamdată, nu".

Aplaudăm, deci, handbalul românesc atît pentru rezultatul excepțional reușit la Paris, cît și pentru efortul lucid, inteligent, consecvent, inspirat și de bun simț, totodată, care i-a permis recucerirea poziției pierdute cu ani în urmă.

Îl aplaudăm, pentru că la handbal s-au făcut planuri care s-au respectat. Pentru că s-a luat pulsul evoluției noastre prin participarea la competiții internaționale, fără să se sperie cineva că-și pierde scaunul dacă nu ocupăm un loc pe podium. Pentru că s-au folosit toate capacitățile existente în țară; de altfel, așa am ajuns să apreciem, în jocul „șaptelui" care ne-a reprezentat la Paris, și pe cei care, de pe margine, au apăsat pe cele mai nimerite butoane, declanșînd eforturile handbaliștilor, atunci cînd puteau să aibă maximum de eficiență (pentru că, nefiind puțini cei demni de laude, antrenorilor li se cuvine totuși un loc cu totul și cu totul special).

Așadar, **handbalul a demonstrat că SE POATE. Se poate reveni pe locurile de cinste, se poate crea o echipă de aur, chiar și atunci cînd precedenta abia a fost consemnată de istorie. Chiar și după niște ani de îndoială. Se poate** — DACĂ VREM și ȘTIM SĂ VREM.

La capitolul „a ști" există lucruri pe care le putem învăța de-a dreptul de la făuritorii succesului handbalului.

Să știm să vrem, să știm să ne organizăm, să știm să perseverăm, să știm să ne mobilizăm resursele.

Federația de handbal și antrenorii ei ar putea să țină niște cursuri.

Și, pentru că am dori mult ca destinul voleiului să-l urmeze, în revenirea la un curs ascendent, pe cel al handbalului, FACTORII RĂSPUNZĂTORI AI VOLEIULUI AR PUTEA SĂ-ȘI ÎNSUȘEASCĂ CELE PREDATE.

Nu este imposibil, și ESTE FOARTE DE DORIT CA „MONDIALELE" DE LA SOFIA SĂ ÎNSEMNE PENTRU VOLEI CE A ÎNSEMNAT PARISUL PENTRU HANDBAL; **de fapt, precedentul nu numai că există, dar** ȘI OBLIGĂ.

Altfel, am crede că la handbal s-a întîmplat o minune... Or, a crede în minuni, înseamnă a fi superstițios. Și asta e rău...

Marcel RUSESCU

Luptele vor deveni și mai spectaculoase

interviul nostru cu antrenorul federal, ION CORNEANU, membru al Biroului F.I.L.A.

ION CORNEANU, membru al Biroului Federației internaționale de lupte a revenit de la Paris, unde a participat la o importantă ședință de lucru a forului internațional, legată de modificarea regulamentelor în vigoare și organizarea viitoarelor campionate mondiale.

— Sîntem siguri că ați revenit de la Paris cu multe noutăți.

— Cu atît de multe, încît nici nu știu cu care să încep.

— Cu oricare. Dar, în primul rînd, ne interesează dacă s-au luat hotăriri privind modificarea regulamentului de desfășurare a competițiilor de lupte.

— Atunci notați că, ÎNCEPÎND DIN 1971, ÎNTRECERILE SE VOR DISPUTA PE SALTELE ROTUNDE. Deci, **tactica de așteptare la marginea saltelei, care nu oferea, de cele mai multe ori, nimic spectaculos, nu va mai fi folosită.**

— Au fost luate și alte hotăriri care ar putea contribui la creșterea spectaculozității întrecerilor?

— În cadrul lucrărilor, măsurile menite a contribui la

creșterea spectaculozității luptelor au constituit problema principală a dezbaterilor.

— Se teme cumva și F.I.L.A. de concurența judo-ului?

— Nu poate fi vorba de așa ceva, deoarece și procedeele tehnice de la lupte (greco-romane sau libere) atunci cînd sînt folosite corect asigură creșterea valorii spectacolului sportiv. Din păcate, însă, luptătorii, mai ales cei cu posibilități apropiate, evită folosirea unor astfel de procedee, pentru a nu risca și, atunci, chiar pasionații acestui sport își manifestă, pe bună dreptate, nemulțumirea, „evadînd" din rîndurile spectatorilor. Cred, însă, că modificările aduse regulamentului vor contribui substanțial la creșterea spectaculozității întîlnirilor de lupte.

— Vreți să le enumerați pe cele mai importante?

— Desigur. La meci egal, fără puncte tehnice, ambii luptători vor primi cîte 3 puncte penalizare; dacă un luptător va cîștiga prin descalificarea adversarului, fără să fi executat procedee tehnice, iar în cursul luptei a primit unul sau două avertismente, va fi penalizat cu 1 sau, respectiv, 2 puncte; cînd un concurent va cîștiga o partidă la mai mult de 12 puncte tehnice, decizia va fi similară aceleia de tuș, adică fără nici un punct penalizare.

— Ce hotăriri au mai fost luate?

— PRIMA EDIȚIE A CAMPIONATELOR EUROPENE DE JUNIORI VA AVEA LOC ANUL ACESTA, ÎN SUEDIA, ÎNTRE 18—23 AUGUST — LA AMBELE STILURI. La competiție POT FI INVITAȚI JUNIORI ȘI DE PE ALTE CONTINENTE. În **legătură cu această posibilitate,** FEDERAȚIA CANADEI ȘI-A MANIFESTAT DORINȚA DE A-ȘI TRIMITE LOTURILE DE JUNIORI ÎNTR-UN TURNEU ÎN ROMÂNIA, în vederea pregătirii lor pentru europenele din Suedia.

Apoi, **durata întrecerilor la „mondiale" a fost fixată la 4 zile pentru fiecare stil, iar pentru Olimpiadă la 5 zile.**

În sfîrșit, A FOST DEFINITIVAT PROGRAMUL REUNIUNILOR DE LUPTE DIN CADRUL JOCURILOR OLIMPICE DE LA MÜNCHEN.

— Cînd va fi aplicat noul regulament modificat în confruntările din țară?

— Cît mai curînd cu putință, pentru a obișnui luptătorii cu ele.

Costin CHIRIAC

GUST AMAR

Se spune, pe bună dreptate, că muntele îți înnobilează pe cei ce-l cunosc. Se spune, pe bună dreptate, că cei ce trăiesc în mediul montan, născuți sau „adoptați", au o educație aparte, sînt mai prietenoși, săritori la nevoie, chiar cu riscul vieții. Muntele, cu duritatea lui îi apropie pe oameni, îi face mai calzi, mai sinceri față de ei înșiși, în primul rînd. Iar schiul, sport pur de munte, pretențios și aspru, solicitînd pasiune și curaj, figurează, ca și alpinismul și turismul, în ceea ce se numește mica dar unita familie a muntelui. Și schiorii, simpli turiști sau temerari performeri, împrumută ceva din limpezimea înălțimilor, din puritatea zăpezii imaculate.

Așa a fost întotdeauna. Acum, la noi, se pare că nu mai este așa. Poezia muntelui a fost curmată în mod brutal. În rîndul celor ce-i călăuzesc spre performanță pe tinerii schiori, a apărut invidia, cu toate consecințele-i urîte. Uitînd că au fost, cîndva, parteneri de întreceri, că și-au împărțit, fără drămuire, și durerile și bucuriile, antrenorii, mai vîrstnici și mai tineri, se defăimează. Cei ce demonstrau bărbăție, avîntîndu-se fără teamă pe pîrtiile „Lupului" sau „Carpului", se bîrfesc acum ca niște babe. Nimic nu le mai place, nimic nu mai e bun. Dacă ar fi să dăm crezare tuturor celor spuse de unul despre altul ne-am rușina că am stimat cîțiva performeri ai schiului alpin.

De aceea, nu îi credem. Schiorii nu pot înșela una din legile muntelui, cea a sincerității, a camaraderiei. Să zicem mai bine că vorbele urîte nici nu au fost rostite. Sau că ceea ce s-a spus pe la colțuri s-a datorat unor momente în care ceața a învăluit mințile curate ale unor oameni de munte, rătăcindu-le prin cine știe ce coclauri. Să sperăm. Dar în primul rînd trebuie ca ei să aibă încredere în colegii lor de muncă. Altminteri, gustul amar al bîrfei va deveni ca fierea, iar călcarea legii muntelui o certitudine. Și muntele nu iartă...

D. STANCULESCU

REZULTATE DIN DIVIZIA B

MASCULIN. Seria I, etapa a XII-a: Politehnica Brașov—Metalul Hunedoara 3—2, C.F.R. Timișoara—Silvania Șimleul S. 3—0, C.F.R. Cluj—Universitatea Cluj 1—3, Alumina Oradea—Universitatea Timișoara 3—0, Voința B. Mare—A.S.A. Sibiu 0—3, Voința Arad—Ind. sîrmei C. Turzii 3—1; **etapa a XIII-a:** Voința Arad—Politehnica 3—2, A.S.A.—Alumina 1—3, Universitatea Timișoara—C.F.R. Cluj 3—0, Universitatea Cluj—C.F.R. Timișoara 3—1, Silvania—Metalul 3—1; **seria a II-a, etapa a XII-a:** I.E.F.S.—Electra Buc. 3—1, Universitatea Buc.—Viitorul Săvinești 3—2, Electroputere Craiova—Aurora Buc. 3—1, Vagonul Ploiești—Medicina Buc. 0—3, Știința Petroșani—Politehnica Iași 1—3, Constructorul Suceava—Farul 3—2; **etapa a XIII-a:** Aurora—Electra 3—1, Medicina—Electroputere 3—2, Politehnica—Universitatea 3—2, Farul—Știința 3—0, Viitorul—Vagonul 3—1.

FEMININ. Seria I, etapa a XII-a: Voința Brașov—Spartac Buc. 1—3, Voința Sibiu—Sănătatea Arad 0—3, Medicina Tg. Mureș—U.T. Arad 3—1, Medicina Cluj—Viitorul Bistrița 3—1, Corvinul Deva—Universitatea Cluj 1—3, Voința Zalău—Drapelul roșu Sibiu 0—3; **etapa a XIII-a:** Spartac—Voința Zalău 3—0, U.T.A.—Sănătatea 3—1, Voința Brașov—Voința Sibiu 3—0, Drapelul roșu—Corvinul 2—3, Universitatea—Medicina Cluj 3—0; **seria a II-a, etapa a XII-a:** Universitatea Buc. — Constructorul Buc. 1—3, Flacăra roșie Buc.—Politehnica Galați 3—0, Viitorul Buc.—Universitatea Iași 3—0, A.S.E. Buc.—Universitatea Craiova 0—3, Voința Constanța—Progresul Rm. Sărat 3—0; **etapa a XIII-a:** Constructorul—A.S.E. 3—1, Universitatea Buc.—Voința 3—1, Universitatea Craiova—Viitorul 3—0, Universitatea Iași—Flacăra roșie 3—1, Sănătatea Tîrgoviște—Progresul Rm. Sărat 3—0.

DE LA UN BUT LA ALTUL

Start în retur

● Duminică începe returul diviziei A, de rugby; în prima etapă fiind programate următoarele întîlniri: **Agronomia** Cluj — **Vulcan** București, **Știința** Petroșani — **Progresul** București, **Rulmentul** Bîrlad — **Grivița Roșie** București, **Universitatea** Timișoara — **C.S.M.** Sibiu, **Dinamo** București — **Politehnica** Iași și **Steaua** București — **Farul** Constanța. Partidele formațiilor bucureștene se vor disputa în cuplaj, începînd la ora 10, pe stadionul Constructorul.

● Recent încheiat, turul campionatului s-a soldat cu un clasament consfințind progresul formațiilor din provincie, cea mai notabilă ascensiune fiind aceea a studenților timișoreni, care au reușit să „spargă triumviratul bucureștean".

CLASAMENTUL DIVIZIEI A

1. Grivița Roșie	11	10	1	0	208—54	32
2. Steaua	11	9	1	1	166—70	30
3. Universitatea	11	8	0	3	82—54	27
4. Dinamo	11	6	2	3	159—54	25
5. Știința	11	6	2	3	79—56	25
6. Politehnica	11	6	1	4	80—41	24
7. Farul	11	5	1	5	97—74	22
8. Agronomia	11	3	1	7	51—151	18
9. Rulmentul	11	3	1	7	48—82	18
10. C.S.M.	11	2	2	7	40—141	17
11. Vulcan	11	2	1	8	61—124	16
12. Progresul	11	0	0	11	38—208	11

În afara sus-amintitului salt valoric al „XV"-lui timișorean, Universitatea, vom mai menționa constanța în pozițiile de mijloc (dar și în performanțe, nu rareori, contradictorii...) manifestată de triunghiul Constanța — Iași — Bîrlad, precum și puterea de luptă a sibienilor, care s-a concretizat în evitarea lanternei roșii. Penultima clasată, Vulcan, a debutat furtunos, lăsînd impresia că va avea un cuvînt de spus. Dar nu a reușit să confirme.

Cît despre evoluția (sau involuția?) echipei din str. Dr. Staicovici, nu credem că mai sînt necesare comentarii. Poate, cîndva, mai utilă se va dovedi o analiză aprofundată a situației!

● Urmărirea fortuit parțială și ocazională a pregătirilor pe care le face lotul de juniori în vederea apropiatei confruntări de la Vichy („Cupa Națiunilor — F.I.R.A.") ne-a prilejuit constatarea (de altfel scoasă cumva în evidență și la recenta ședință a Comitetului F.R.R.) că și în tînăra generație, bucureștenii dețin o pondere numerică ce pune sub semnul îndoielii activitatea formațiilor din provincie. Dar nu cumva și criteriile de selecție?

PANORAMIC SPORTIV INTERN

(Urmare din pag. 1)

Celelalte campionate își vor consuma încă o etapă duminicală, mulțumind sau nu pe suporteri, oferind sau nu surprize sau clarificări în clasamente. Fiecare din aceste competiții își are farmecul ei și întîlnirile sînt așteptate cu mare interes chiar dacă, să spunem la volei, favoriții n-au cum să piardă, chiar dacă, la baschet de exemplu, se anunță „calm plat" în etapa de duminică, atît la băieți, cît și la fete. Dintre celelalte campionate se remarcă, la această oră, prin echilibrul valoric al unor formații, prin mai multe puncte de atracție, cele de lupte (programate în București, Lugoj, Satu Mare, Tulcea, Tîrgoviște, Brăila — în total 32 de echipe) și box — meciuri de A și B în București (pe primul plan se situează, desigur, gala de simbătă: Metalul București—Farul Constanța) ca și în numeroase alte orașe ale țării.

Nesuportînd... concurența rubricii de fotbal, panoramicul notează doar faptul că, în divizia A, derbyul etapei (Petrolul — Rapid) a fost ales cu multă dificultate dintr-un program de jocuri deosebit de echilibrate. Și încă ceva, în atenția amatorilor de fotbal din orașele care nu dețin privilegiul de a fi reprezentate în prima divizie: duminică se reiau campionatele diviziilor B și C. Deci, la meci...

Vremea frumoasă din ultimele zile a grăbit, mai mult ca pînă acum, și... inițiativa. Și astfel, sfîrșitul acestei săptămîni ne oferă plăcuta ocazie de a consemna programarea — în București și în diferite alte centre — unor numeroase concursuri atletice, de ciclism și chiar automobilism (o parte din ele cuprinse, cu toate amănuntele, în rubrica noastră „Unde mergem?").

De aceea spuneam că agenda competițională începe să țină pasul cu primăvara...

Amatorii sporturilor de iarnă pot fi liniștiți. Martie — cu tot soarele lui — nu înseamnă cădere de cortină peste frumoasele întreceri ale sezonului alb. Trecem peste... hochei. Schiul, cu toate „bifurcațiile" lui continuă să aibă un program bogat și prietenii obișnuiți ai pîrtiilor vor avea fără îndoială prilejul să-și aplaude favoriții. De azi, începînd — la patinoarul acoperit „23 August" din București — și întrecerile din cadrul atractivului (și, sperăm, cît mai utilului) concurs internațional de patinaj artistic, la care sînt prezenți juniori din 11 țări. E un spectacol sportiv care merită văzut.

Ce veți prefera, în final, pentru programul dv sportiv din acest sfîrșit de săptămînă?

ARTA DE A-ȚI IROSI TALENTUL

Acum cinci ani, cînd a pășit pentru prima oară într-o arenă de popice, Aneta Grigore — pe atunci o ambițioasă elevă de liceu — și-a pus în gînd, după cum avea să mărturisească, să nu se rezume la înregistrarea unor rezultate modeste, ci să lupte pentru a ajunge la performanță. Visul ei era ca „spectatorii să-i urmărească și să-i aștepte apariția". Învăța cu sîrguință. Muncea cu rîvnă la antrenamente, în paralel cu efortul de calificare profesională urmînd cursurile unei școli speciale de desenatori tehnici, — meserie în care activează la uzina Metrom din Brașov.

Datorită perseverenței în pregătire, curînd visul avea să devină realitate. Anul trecut a fost introdusă în echipa uzinei Metrom, în cadrul căreia, împreună cu colegele de muncă și sport, a mers din victorie în victorie, în campionatul de calificare, promovînd în divizia A. Aneta Grigore a jucat în „calificări", de la un meci la altul, tot mai bine. A fost, în general, apreciată elogios, devenind una din jucătoarele de nădejde ale echipei. Dar (păcat că există acest dar), de cînd echipa a promovat în divizia A, preocuparea față de pregătire a dispărut, iar progresului sportiv i-a urmat stagnarea. De foarte multe ori dezamăgește, fiind ea însăși contrariată de faptul că „nu-i merge jocul".

De ce n-a ajuns Aneta Grigore, așa cum visase, o mare jucătoare?

Să-i dezvăluim secretul...

De la o vreme, aproape toți cei din jur vorbesc reținut despre ea, arătînd că a devenit înfumurată. Că atunci cînd obține un rezultat mai răsărit nimeni nu-i mai ajunge la... nas. Nu mai vrea să asculte și nici să învețe, considerînd că ceea ce știe îi ajunge pentru tot restul „carierei".

Are talent, este adevărat, — dar asta nu e totul în sport. Antrenorul său e convins, totuși, că, dacă ar munci mai mult, ar putea ajunge cea mai bună din echipă. Munca e, însă... obositoare și „eroina" noastră se gindește că eforturile sînt de prisos, deoarece... are talent. Antrenorul ar fi sancționat-o, ar fi renunțat la ea, dar echipa se află într-o situație grea și nu are deocamdată cu cine să o înlocuiască. Continuă să o roage să exerseze, pentru că echipa are, din păcate, nevoie de ea. Dar Aneta Grigore, refuză, invocînd fel de fel de motive, ademenită — poate — de o șuetă „agreabilă" cu amicii sau de o cafea prin cine știe ce cofetărie. A uitat că are și trebuie să știe că are o anumită răspundere față de echipă, de asociația sportivă — care, după cum se știe, i-a creat și se străduiește să-i creeze în continuare condiții mai bune de pregătire și concurs — față de public. Recent, la meciul cu Voința Cluj, pentru că n-a putut pleca mai devreme din producție, a refuzat să joace. Nu-i păsa că echipa se află în zona retrogradării și că nu mai trebuia pierdut nici un meci — cel puțin acasă. S-a îndupleacat, totuși, pînă la urmă, probabil de teama unei judecăți a opiniei publice.

Scriind aceste rînduri — care nu le adresăm numai sportivei Aneta Grigore ci și altor „colege" cu manifestări similare — avem convingerea că lucrurile vor fi bine și corect înțelese. Pentru că — în cazul special al echipei Metrom — îmbunătățirea poziției în clasament impune tuturor jucătoarelor eforturi și înțelegere, dacă vor să evite retrogradarea.

Tr. IOANIȚESCU

LOTO — PRONOSPORT

NOUA FORMULĂ LA PRONOEXPRES

Pentru a veni în sprijinul participanților, începînd cu concursul nr. 12 din 18 martie a.c. se va aplica o nouă formulă la Pronoexpres.

Conform noii formule, tragerea se va efectua astfel: **extragerea I** de 6 numere diferite din 45 și **extragerea a II-a** de 8 numere diferite din 45.

Deci, se vor extrage 14 numere, în loc de 13 numere cum se proceda la vechea formulă.

Precizăm că, pentru prima dată se cîștigă cu 3 numere din 8, la extragerea a II-a.

Se vor atribui săptămînal premii în numerar de valoare variabilă și premii fixe în bani, pe 12 categorii.

Participarea se va face, ca și pînă acum, o variantă simplă fiind formată din 5 numere diferite din 45. Taxa de participare: 3 lei pentru extragerea I și 6 lei pentru ambele extrageri.

Amănunte la agențiile LOTO-PRONOSPORT.

● Tragerea Loto de astăzi va avea loc la București în sala Clubului Finanțe-Bănci din str. Doamnei nr. 2 cu începere de la ora 19,00.

Tragerea va fi radiodifuzată și urmată de un film artistic.

Intrarea liberă.

DAN CRISTEA ȘI IUDITH TŐMŐRI, CAMPIONI NAȚIONALI LA SLALOM SPECIAL

(Urmare din pag. 1)

secondat de colegul și rivalul său Dan Cristea.

Cea de a doua a adus clarificările. Dan Cristea și-a reamintit că este campionul național și balcanic al probei, a forțat și a cîștigat, iar Gh. Vulpe, din solidaritate de vîrstă și echipă, l-a secondat. Dacă dinamoviștilor le-a mers totul din plin, pe schiorii de la A.S. Armata se pare că i-a urmărit ghinionul. C. Văideanu a căzut și a abandonat, iar D. Munteanu a căzut și el, pierzînd orice șansă. De fapt, A.S.A. a pierdut azi **(n.r. ieri)** două titluri: la slalom special și la combinată, deoarece schiorii săi sînt fie abandonați, fie prea departe în clasament pentru a fi periculoși.

La fete, lovitură de teatru. În prima manșă, rezultatele foarte apropiate, la zecimi de secundă, între Mihaela Sandu, Iudith Tömöri, Ilona Micloș și Ioana Belu, lăsau să se întrevadă o luptă strînsă, dar, manșa a doua, Mihaela Sandu, insuficient de hotărîtă și neacomodată cu duritatea pîrtiei, a făcut o cursă economică, scontînd mai mult pe greșelile adversarelor decît pe evoluția sa și, bineînțeles, a fost depășită de mereu proaspăta Ilona Micloș. Cînd toată lumea o felicita și o îmbrățișa pe presupusa campioană, a apărut unduios, tăcut și ritmic, ca o anghilă, aparent fragilă, dar deosebit de aprigă și ambițioasă, Iudith Tömöri, cîștigătoarea unui titlu pentru care s-a zbătut din răsputeri.

Pe curajoși, norocul îi ajută...

REZULTATE. Seniori: **1. DAN CRISTEA (Dinamo) 102,4; 2. Gh. Vulpe (Dinamo) 103,2; 3. Nicolae Crețoi (Politehnica Bv.) 109,1; 4. M. Focșeneanu (Cl. sp. Sinaia) 109.5; 5. B. Haidu (A.S.A.) 109.8; 6. I. Bobiț (Dinamo) 111.2;** senioare: **1. IUDITH TÖMÖRI (I.E.F.S.) 101,6; 2. Ilona Micloș (A.S.A.) 102,4; 3. Mihaela Sandu (Dinamo) 102.8; 4. Ioana Belu (A.S.A.) 104,2; 5. Elena Neagoe (I.E.F.S.) 107,1; 6. Ghizela Mores (Politehnica Bv.) 107,6.**

Vineri, slalomul uriaș.

PE URMELE MATERIALELOR PUBLICATE

LA PLOIEȘTI, PROIECTELE AU DEVENIT FAPTE. LA FINELE ANULUI ȘCOLAR 600 DE COPII VOR ȘTI SĂ ÎNOATE!

1969. Zi de decembrie. Afară mercurul termometrului coborîse sub zero grade. În apa caldă a bazinului acoperit din Ploiești vreo 20 de copii din tînăra secție de natație a clubului Petrolul se pregăteau cu sîrguință sub îndrumarea antrenorilor Anca și Mihai Mitrofan. Era o atmosferă de lucru dintre cele mai plăcute. Da, toată lumea știe că aici se lucrează bine, că de trei-patru ani rezultatele realizate dovedesc că natația ploieșteană se află pe un drum bun.

★

Dar omul nu trebuie să se mulțumească cu ceea ce a făcut. Perseverent, el se străduiește să realizeze cît mai mult. Este un imperativ al vieții moderne, manifestat în toate sectoarele de activitate. Atunci, în după-amiaza aceea de decembrie, am profitat de o pauză și l-am întrebat pe Mihai Mitrofan dacă s-a gîndit cumva ca în perioada de iarnă bazinul să fie folosit mai rațional, cu mai multă eficiență, ca lunile de iarnă să însemne un exod al copiilor spre apa bazinului.

Răspunsul n-a întîrziat. **„Da, ne-am gîndit ca în zilele de iarnă să atragem cît mai mulți copii aici. În perioada aceasta orele de educație fizică ar putea avea loc la bazin, deoarece o parte din școlile generale nu au săli de gimnastică. În întîmpinarea acestei acțiuni a venit cum nu se putea mai bine chemarea comitetului de părinți și a conducerii Școlii generale nr. 23, prin care se lansa ideea atragerii spre învățarea înotului a tuturor elevilor din clasele II—IV".**

Au trecut de atunci aproape trei luni. Ce s-a realizat din tot ce-și propuseseră specialiștii, organele sportive locale și conducerile școlilor generale? Pentru a afla răspunsul, iată-ne din nou la Ploiești.

De la început trebuie să spunem că **acțiunea a avut un larg ecou în rîndurile școlarilor, al părinților, al profesorilor.** Pe ce se bazează afirmația interlocutorilor noștri **(N. Pantilie, președintele clubului Petrolul, Anca Mitrofan, antrenoare, ca să-i amintim doar pe aceștia)?**

În luna decembrie, pe baza solicitărilor școlilor generale și în urma unei atente studieri a posibilităților de intercalare a orelor de educație fizică în programul bazinului — fiindcă nu trebuia stînjenită nici activitatea secțiilor de natație și polo din oraș — C.J.E.F.S. și Inspectoratul școlar județean, în colaborare cu clubul Petrolul, au întocmit un program precis: **luni orele 8—10, clasa a IV-a A de la Școala generală 24; 10—12 clasa a IV-a B; 12—14 clasa a II-a E; marți: 10—12 clasa a II-a D, 12—14 clasa a III-a de la Școala generală nr. 21.**

Apoi, s-a dat... startul.

De atunci, trecînd peste anumite greutăți, îndeosebi cele legate de transportul copiilor la bazin, au venit pe rînd — sub conducerea profesorilor sau a diriginților — elevii de la școlile generale 24, 21, 23, 4. Și apoi alții. ÎN TOTAL, ÎN ACESTE ZILE DE IARNĂ SÎNT ORGANIZATE CÎTE 24 DE ORE DE EDUCAȚIE FIZICĂ PE SĂPTĂMÎNĂ, CU 18 CLASE, LA CARE IAU PARTE 613 COPII — DINTRE CARE 299 FETE. Tema orelor: **învățarea înotului.** O derogare tematică, de la programa școlară, dar nimeni nu se supără și nimeni nu va fi... sancționat.

„Fiecare copil — ne spunea Anca Mitrofan — **a luat parte la 6—7 ore de învățarea înotului. Au început să deprindă elemente de bază. Dar ceea ce este demn de remarcat pînă acum, este faptul că ELEVII SCUTIȚI MEDICAL DE LA ORELE DE SPORT** (n.n. — iată, există scutiri și la clasele II—IV!) **AU ÎNCEPUT SĂ INTRE ÎN APĂ. EI AU CERUT-O. Numărul celor care stau pe banca „bolnavilor" a devenit, astfel, din ce în ce mai mic — acesta fiind marele cîștig al acțiunii. Pe copii și pe părinți i-am convins de utilitatea practicării înotului, de efectul curant al acestei discipline sportive chiar și în cazul unor boli mai grave".**

★

AȘADAR, CÎND VOR TERMINA ANUL DE ÎNVĂȚĂMÎNT, PESTE 600 DE COPII VOR ȘTI SĂ ÎNOATE. Oare mai trebuie să spunem că inițiativa ploieștenilor se cuvine a fi îmbrățișată la Cluj, la Oradea, la Galați, la Reșița, acolo unde există bazine acoperite? Se știe că nu toate școlile generale au săli de gimnastică, iar orele de educație fizică făcute pe culoare sau printre bănci devin o simplă formalitate, în vreme ce prin înot se ajunge la un mare cîștig.

Cu siguranță că, dintre copiii care — la Ploiești — au venit la bazinul de înot prin intermediul școlii, al orelor de educație fizică, unii vor cere să rămînă în secția de natație a clubului Petrolul. Iată, deci, un alt cîștig. Și dacă ar trebui să mai amintim de eficiența acțiunii (pentru care organele sportive, antrenorii, profesorii și conducerile școlilor, comitetele de părinți merită sincere felicitări), am face-o pentru a mai sublinia un fapt: acest bazin acoperit din Ploiești a costat peste 3 milioane de lei. El trebuie folosit cu eficiență, pe măsura eforturilor materiale făcute pentru construirea lui. Acțiunea se înscrie deci pe linia acestei cerințe justificate.

★

LA PLOIEȘTI, PROIECTELE AU DEVENIT FAPTE! COPIII ÎNVAȚĂ SĂ ÎNOATE. ACUM, 600! PE VIITOR, POATE MAI MULȚI. BRAVO!

Constantin ALEXE

ACTIVITATEA SPORTIVĂ A INTRAT PE FĂGAȘUL NORMAL

Acum două luni, mai precis la 6 ianuarie 1970, ziarul nostru publica, în cadrul raidului-anchetă „Calendarul sportiv al școlii între împlinire și expectativă", *un material referitor la activitatea sportivă ce se desfășoară în două din școlile municipiului Craiova: Liceul nr. 1 „Nicolae Bălcescu" și „Frații Buzești". Se criticau, între altele, o serie de lipsuri manifestate în organizarea permanentă a unor competiții cu caracter de masă, care să angreneze majoritatea elevilor.*

O nouă vizită la școlile susmenționate a avut darul să ne convingă că observațiile critice și-au făcut efectul. La Liceul „Nicolae Bălcescu", spre exemplu, luna martie marchează începutul campionatului de volei. *De asemenea,* pentru prima dată în școală s-a organizat și un concurs de șah. *Reducerea numărului celor ce răspundeau de activitatea sportivă de la 36 la 9 a fost — se pare — spre binele sportului din acest liceu.* Voleibaliștii de la „Frații Buzești" și-au reintrat în drepturi, așa că întreaga activitate sportivă a școlii, se poate spune, se desfășoară conform cerințelor.

O singură observație: mijloacele și metodele de popularizare sînt, încă, sărace și lipsite de inventivitate.

Timpul care s-a scurs a fost un „sfetnic bun" și pentru Florea Marinescu, activist al comisiei sport a Comitetului județean U.T.C. Dolj. Criticat, în același material, pentru pasivitatea dovedită în legătură cu slaba activitate sportivă a școlilor în cauză, de data aceasta a avut posibilitatea să ne informeze, pe larg, despre măsurile ce s-au luat pentru îndreptarea situației și despre acțiunile viitoare.

Activitatea sportivă la cele două licee a intrat, așadar, pe făgașul normal. *Este nevoie însă,* ca să i se acorde și de acum înainte importanța cuvenită — mai ales că există un deosebit interes din partea elevilor și posibilități materiale de organizare la cel mai înalt nivel.

Emanuel FANTÂNEANU

ÎNTRE NOI, SPORTIVII...

La începutul rubricii — un dialog handbalistic pe care-l consemnăm cu mare plăcere. Jucătorii și antrenorii echipei naționale — campioană a lumii în finala pariziană — mulțumesc călduros tuturor celor care le-au transmis (în foarte multe din cazuri prin intermediul ziarului nostru) felicitări după victoria de duminică seara.

E mare lucru să existe asemenea sportivi și asemenea suporteri...

Și acum, cîteva răspunsuri la bogata corespondență a săptămînii.

★

UN GRUP DE PASIONAȚI AI HOCHEIULUI DIN M. CIUC (am descifrat 8 semnături) ne întreabă de ce jucătorul Ștefan Texte nu a fost inclus în lotul pentru recent disputatul campionat mondial — grupa B. Acum, desigur, nu mai este nimic de făcut. Poate că el va intra în vederile selecționerilor pentru sezonul viitor. Dar, am mai spus-o și cu alt prilej, aceasta este misiunea — și răspunderea — antrenorilor de lot. În cazul jucătorului Huțanu ziarul nostru și-a spus părerea la timpul cuvenit.

D. POPESCU — com. Nicorești, jud. Galați: Federațiile internaționale de fotbal și hochei acționează în mod diferit în privința participării jucătorilor profesioniști la campionatele mondiale. S-au făcut, în ceea ce privește hocheiul, multe încercări, s-a apelat chiar la decizia președintelui C.I.O. dar — deocamdată — situația a rămas neschimbată.

VASILE ALEXOAIE — Iași: Absolut justificate prețuirile dv. privind progresul sportului moldovean (de altfel, ziarul nostru a publicat un mare număr de reportaje din această parte a țării), ca și observațiile critice referitoare la lipsa de preocupare pentru dezvoltarea bazei materiale, la Iași mai ales. M-am interesat ce s-a întîmplat cu abonamentul cîștigat de dv. la concursul „Cei mai buni 10 sportivi ai anului 1969". Începînd cu data de 1 aprilie (administrația ne-a asigurat că nu va fi o... păcăleală) urmează să primiți „Sportul" timp de un an de zile. Dacă noul nostru concurs — „El Mundial '70" este serios? Pînă acum s-au primit la redacție aproape o jumătate de milion de cupoane! Vi se pare un răspuns?

MARIA TUDORACHE — Brăila: Vom face cunoscute propunerile dv. federației de fotbal, dar e greu de crezut că acum — în plin campionat — se vor schimba criteriile de alcătuire a clasamentului diviziei A.

SEVER ADAM — Caransebeș: Ne-au plăcut rîndurile dv. atît de elogioase la adresa lui Ilie Năstase — campionul campionilor, cum îl considerați — dar pentru obținerea unui autograf vă rugăm să vă adresați direct acestuia, poate prin federația de tenis (str. Vasile Conta 16).

ILIE NISTOROIU — com. Sutești, jud. Vîlcea: Pe terenul de fotbal (!?) a fost anul trecut o adevărată invazie de... gîște, nu se mai joacă nici handbal, nici volei, atletismul — o amintire... (în urmă cu doi ani atleții din comună se remarcau în etapa județeană). În loc de răspuns, ne întrebăm și noi: dacă așa stau lucrurile, cu ce s-or fi ocupînd cei care răspund de activitatea sportivă din Sutești, Mitrofani (unde nu există teren de sport), Verdea (unde terenul e pe cale de dispariție)...?

CONSTANTIN MELINTE — București: Reținem sugestiile dv. privind o discuție despre denumirea unor cluburi și echipe.

S. MARCOVICI — Buhuși: E grav dacă situația semnalată de dv. corespunde realității. Chiar nu interesează pe nimeni că sute de tineri doresc să învețe și să practice fotbalul, că — deși există o bază sportivă excepțională, realizată prin contribuții personale — nu sînt organizate nici cursuri de inițiere, nici competiții? Poate că, primind răspunsul asociației sportive Textila Buhuși, vom afla explicațiile dorite și, mai ales, măsurile pe care le așteptați.

Dan GÂRLEȘTEANU

AGENDĂ BUCUREȘTEANĂ

Duminică în Capitală se vor disputa următoarele partide:

- **Stadionul Dinamo**, ora 10: Dinamo București — „U" Cluj (tineret-rezerve); ora 16: Dinamo București — „U" Cluj (divizia A);
- **Stadionul Politehnica**, ora 11: Sportul studențesc — Chimia Suceava (divizia B);
- **Stadionul Progresul**, ora 11: Progresul București — Știința Bacău (divizia B);
- **Terenul Electronica**, ora 11: Electronica Obor — Șoimii Buzău (divizia C);
- **Terenul Laromet**, ora 11: Tehnometal București — Ș.N. Oltenița (divizia C);
- **Terenul Voința**, ora 11: Voința București — Marina Mangalia (divizia C);
- **Terenul Autobuzul**, ora 11: Autobuzul București — Unirea Drăgășani (divizia C);
- **Terenul Sirena**, ora 11: Sirena București — Chimia Tr. Măgurele (divizia C).

DERBYUL etapei...

(Petrolul — Rapid)

Ploieștenii mențin echipa

Din nou, ieri, convorbire cu Ploieștiul. Poate că, în această săptămînă, ar fi nevoie de un fir direct între redacția noastră și Petrolul. De data aceasta, am stat de vorbă cu antrenorul principal al formației ploieștene, C. Cernăianu. Ce ne-a spus?

„În primul rînd, ne onorează faptul că ziarul „Sportul" a apreciat întîlnirea de duminică, de la Ploiești, ca fiind derby-ul etapei a II-a a returului. Să sperăm că, și după consumarea celor 90 de minute, cronicarii vor putea spune același lucru...

În ceea ce privește formația pe care o vom alinia, nu fac nici cel mai mic secret asupra ei: EA VA FI ACEEAȘI CARE A EVOLUAT LA BUCUREȘTI, ÎN FARTIDA CU STEAUA. Doar intențiile sînt schimbate: acum, VREM SĂ CÎȘTIGĂM. De aceea săptămîna aceasta, am discutat în special probleme legate de acțiunile ofensive. Am făcut acest lucru, cu atît mai mult cu cît **Rapidul este echipa surprizelor, bune sau rele, numai în atac.** În apărare, ea reprezintă o forță constantă".

Ieri, în Giulești

Spectatorii prezenți ieri după amiază „la datorie" pe stadionul Giulești au avut toate motivele să plece spre casele lor dezamăgiți. Căci, pe un frig pătrunzător, ei au asistat timp de 90 de minute la un joc confuz, încîlcit, desfășurat cea mai mare parte a timpului la mijlocul terenului.

Victoria a revenit Rapidului, dar ea putea fi obținută la fel de bine și de fotbaliștii echipei Metalul, ai cărei atacanți au irosit vreo 3—4 ocazii de gol dintre cele mai favorabile. Rapidul a marcat în min. 68 prin Neagu, care, cu viclenia-i recunoscută, a speculat prompt o eroare a apărării adverse. Așadar, scor final Rapid — Metalul 1—0 (0—0).

Folosirea lui Dumitru ca atacant central, alături de Neagu — chiar dacă ei nu „s-au găsit" ieri aproape de loc — ni se pare o soluție ingenioasă, cu șanse de succes...

UN DRUM CARE, SE PARE, S-A ÎNCHIS

Așteptînd meciul echipei lor favorite cu Arsenal Londra, mulți băcăuani se gîndeau, nu întîmplător, la cel cu Kilmarnock, la care asistaseră în urmă, cu două luni. Luîndu-se ca etalon jocul practicat atunci, grație căruia Dinamo Bacău obținuse victoria și o dată cu ea calificarea în turul IV al „Cupei europene a tîrgurilor", se spera, într-un exces de optimism, că lucrurile ar putea decurge și de astă dată asemănător. Nu de puține ori ne-a fost dat să auzim, în discuțiile purtate la Bacău înaintea partidei de miercuri, spunîndu-se că o mare dorință: „DACĂ BĂIEȚII NOȘTRI AR JUCA LA FEL CUM AU FĂCUT-O CU SCOȚIENII..." Dar iată că elevii antrenorilor Neagu și Rădulescu n-au mai reeditat comportarea din meciul retur cu Kilmarnock, care le-a atras cu acel prilej meritate laude. Faptul își are, desigur, explicațiile lui, o bună parte din ele cu caracter obiectiv. Nu vom lua, firește, în seamă, argumentul că de la ultima întîlnire internațională a dinamoviștilor a trecut o vreme bunicică (deși echipele noastre de fotbal mai au obiceiul de a se dezice chiar și de la o săptămînă la alta), dar trebuie să recunoaștem că ÎNTRE SITUAȚIA DE ATUNCI A FORMAȚIEI BĂCĂUANE ȘI CEA DE ACUM A EXISTAT O DIFERENȚĂ CLARĂ. Fiind bine cunoscute, nu are rost să le mai înșirăm și să insistăm asupra dificultăților ivite între timp, care au afectat — mai serios decît credeam — pregătirea și susținerea importantei partide cu Arsenal.

În aceste condiții ERA, deci, NORMAL CA RANDAMENTUL ECHIPEI SĂ FIE CEVA MAI SCĂZUT. De altfel, chiar și managerul Arsenalului, Bertie Mee, care s-a dovedit foarte documentat în privința formației băcăuane, ne spunea la sosirea în România: „Băieții mei au un mare avantaj față de echipa dumneavoastră: ACELA CĂ AU JUCAT ÎN TOT CURSUL IERNII ÎN CAMPIONAT". Totuși, pînă la urmă a rămas și el surprins, ca și noi de altfel, de comportarea mai modestă decît se putea prevedea a formației din Bacău. Fiindcă, oricît am ține seama de greutățile întîmpinate, ca și de faptul că de astă dată și adversarul era mai redutabil, replica dată de jucătorii băcăuani englezilor s-a situat, totuși, SUB NIVELUL A CEEA CE SE AȘTEPTA DE LA EI.

Nu am vrea să părem mai exigenți decît trebuie, dar modul în care au evoluat miercuri dinamoviștii din Bacău NE-A PRODUS — cum spuneam și în cronica meciului — O VIE DEZAMĂGIRE. Nu atît prin incapacitatea de a se impune — în ansamblu — în fața unui adversar care — cu toate meritele sale — PUTEA PLECA CU O ÎNFRÎNGERE DE LA BACĂU, ci mai ales prin randamentul foarte slab al unora dintre ei, prin jocul fără orizont practicat, ca și prin multimea greșelilor individuale săvîrșite — unele din ele elementare.

Eram, de pildă, convinși înca înainte de meci că David și Neumayer nu se vor putea ridica — cu toată străduința de care ar fi fost capabili — la înălțimea lui Bălută și Dembrovschi, absenți forțat, dar nimeni n-ar fi crezut — poate — că ei vor juca atît de șters încît, practic, aproape că n-au contat pe teren. De astă dată, însă, nici Ene și nici Pană n-au mai fost cei din întîlnirea cu Kilmarnock. Primul dintre ei a acționat fără decizie, fiind deseori deposedat de minge cu relativă ușurință de către fundașii adverși, pe care a încercat zadarnic să-i depășească în dueluri directe. Cel de-al doilea nu s-a acomodat pe postul de înaintaș central, evoluția lui îmbinată-tindu-se oarecum de abia după introducerea în teren a lui Sănăuceanu, prin trecerea sa pe extrema dreaptă.

Astfel stînd lucrurile, linia de atac a gazdelor a constituit o pradă ușoară pentru masiva și energica apărare a londonezilor, nereușind să pună în real pericol poarta apărată de Wilson.

Departe de posibilitățile sale recunoscute s-a prezentat în meciul de miercuri și Dușan, unul din oamenii de bază ai formației băcăuane. Singurii care s-au comportat la nivelul normal sau foarte aproape de el au fost Vătafu, Nedelcu și Velicu dar și eforturile lor s-au risipit în van, datorită slăbiciunilor manifestate de ceilalți coechipieri.

Înfrîngerea suferită, tristă prin împrejurările — de ordin obiectiv și subiectiv — care au determinat-o, LE VA ÎNCHIDE, SE PARE, DINAMOVIȘTILOR BĂCĂUANI DRUMUL MAI DEPARTE ÎN C.E.T. Este, fără îndoială, foarte greu de sperat că s-ar mai putea produce o răsturnare spectaculoasă de situație în cea de-a doua partidă, care va avea loc miercurea viitoare la Londra, chiar dacă atunci băcăuanii vor evolua — sperăm — în formație completă, cu toți titularii.

Ceea ce trebuie să se pretindă de la ei și au datoria să facă — cum recunoștea, vădit afectat de cele întîmplate, și Dembrovschi (cît de mult a costat gestul său nesportiv din ultimele minute ale partidei cu Kilmarnock!) — este ca ÎN CAPITALA ANGLIEI SĂ DEPUNĂ TOATE EFORTURILE, SĂ SE MOBILIZEZE LA MAXIMUM PENTRU A PRACTICA UN JOC FRUMOS ȘI A LĂSA ASTFEL EXIGENTULUI PUBLIC LONDONEZ O IMPRESIE CÎT MAI FAVORABILĂ NU NUMAI DESPRE ECHIPA LOR, DAR ȘI DESPRE FOTBALUL ROMÂNESC ÎN ANSAMBLU, al cărui ambasadori vor fi în ziua aceea.

Constantin FIRĂNESCU

PREGĂTIRILE JUNIORILOR

Lotul de juniori al țării noastre își continuă pregătirile în vederea partidelor din preliminariile turneului U.E.F.A. Între 16 și 18 martie, 15 fotbaliști vor participa la București la o scurtă pregătire comună. Antrenorul **Gheorghe Ola** i-a convocat pe următorii: **I. Gabriel, Eftimescu** (portari), **Dobrău, Deheleanu, Sătmăreanu II, Hajnal, Sameș** (fundași), **G. Sandu** și **Vișan** (mijlocași), **Atodiresei, M. Sandu, Vlad, Ghergheli, Helvei** și **Năstase** (înaintași).

Corespondenții ziarului nostru sînt rugați ca începînd de duminică 15 martie să transmită redacției cronicile și rezultatele meciurilor de fotbal de divizie B și C, precum și de la celelalte manifestații sportive desfășurate dimineața, de la ora 14, la numerele de telefon cunoscute.

Fotbal

Miine, la Brașov

STEAGUL ROȘU — DINAMO BACĂU

Deoarece săptămîna viitoare echipa băcăuană va susține cel de-al doilea meci din sferturile de finală ale „Cupei europene a tîrgurilor", meciul Steagul roșu Brașov — Dinamo Bacău va avea loc miine în loc de duminică, cînd are loc etapa a XVII-a a campionatului diviziei A. Partida va începe la ora 16.

În deschidere, de la ora 14,45, se va disputa întîlnirea dintre echipele de tineret-rezerve Steagul roșu — Dinamo Bacău.

DINTRE SUTE DE... RAPOARTE

Și arbitrii au pășit cu emoție pe teren, duminică, la reluarea campionatului diviziei A. Acest sentiment nu i-a depășit, însă, pînă la urmă, arbitrajele primei etape putînd fi considerate, în general, bune. Este nu numai opinia Colegiului central al arbitrilor, ci și a cronicarilor sportivi și a observatorilor federali, în rîndurile cărora au figurat președintele Federației române de fotbal, Mircea Angelescu, și primul său colaborator, Ion Balaș.

Prezent la meciul Rapid — Politehnica Iași, tov. Mircea Angelescu este de părere că arbitrajul prestat de Șt. Bîrăescu a fost corespunzător, cu mențiunea însă că n-a dovedit suficientă fermitate față de unele manifestări nesportive ale jucătorilor (proteste, gesticulări etc.). Referind despre partida Steaua — Petrolul, tov. Ion Balaș apreciază că, în general, conducătorul ei, A. Alexa, a fost atent și prezent pe față, dar că tușierii nu l-au ajutat suficient.

Spațiul nu ne permite să ne oprim asupra fiecărui raport în parte. Trebuie să spunem, de altfel, că unul din ele nici nu l-am înțeles. Este vorba de raportul înaintat de antrenorul federal Vintilă Mărdărescu, privitor la arbitrajul meciului „U" Cluj — Universitatea Craiova. Aprecierile sînt următoarele: „V. Dumitrescu — 8, pentru prestanță, decizii prompte și juste. El a fost permanent pe față. Nu a acordat cîte un 11 metri pentru fiecare echipă în situații..." (n.n.: fraza lăsată neterminată în raportul depus luni, este completată... miercuri, cînd i s-a arătat cum scrisese în raport, astfel: „solicitate de spectatori, în situații similare, dar care nu se acordau").

Ciudat, acest raport de observator. Cine ar putea crede, de pildă, că spectatorii clujeni au reclamat o lovitură de la 11 metri — gratuită, cum susține observatorul — în favoarea... Craiovei, căci unul din cele două penalty-uri puse în discuție — mai precis primul — trebuia acordat oaspeților?! Dv., stimați cititori, credeți? Noi, nu! Dar, dacă vrem totuși să luăm în serios acest raport (cu adăugirile lui făcute în grabă), cum se explică nota 8 și nu 10 la un arbitraj impecabil? Pentru întocmirea unor astfel de rapoarte, confuze, contradictorii, nu era necesar, credem noi, drumul pînă la Cluj.

Luînd în discuție unele probleme de ordin tehnic, reieșite din arbitrajele primei etape, Colegiul central invită pe „cavalerii fluierului" să fie mai atenți la deposedarea de balon, la atacul prin alunecare, sancționarea sau nesancționarea acestei faze fiind în funcție de faptul dacă jucătorul, care deposedează prin acest procedeu tehnic, lovește mai întîi mingea, apoi producîndu-se căderea adversarului.

Și o observație în legătură cu disciplina: arbitrii trebuie să ridice carnetele jucătorilor care se fac vinovați de comportare nesportivă la adresa lor. Ceea ce n-a făcut N. Rainea, în cazul dinamovistului Dinu. Și, dacă am fi cunoscut imediat acest lucru, i-am fi tăiat arbitrului bîrlădean una din cele 5 stele acordate.

Jack BERARIU

● INDISCREȚII ● INDISCREȚII ● INDISCREȚII ●

● Pe Puiu Rapaport, secretarul clubului F. C. Argeș, figură de obicei zîmbitoare, plăcută, l-am întîlnit zilele trecute foarte aferat pe culoarele federației. Adăugînd că avea o mină — de astădată — încruntată, am făcut, firește, asocierea cu ultimul necaz al echipei piteștene — din nou victimă a ghinionului într-un final de partidă. Sesizîndu-ne gîndurile, secretarul clubului argeșean s-a înscris, pe loc, pe orbita lor, atacîndu-ne din plecare. *„Tocmai veneam de la federație. Am depus un memoriu. Nu se mai poate așa. Pînă la urmă o să fim noi scoși vinovați de înmulțirea numărului de cardiaci din Pitești.*

— ?!?

— ...De aceea am cerut federației ca meciurile echipei noastre să dureze doar 89 de minute. (N.A. — Vezi golurile primite, ca un blestem, în ultimul minut de joc, la Iași, Craiova, Oradea).

Bună! Iată o dovadă că se mai găsesc oameni de spirit pe „vasul pirat F. C. Argeș".

● *Apropo de clasicele încurcături de origine P.T.T.R. Primim la redacție zeci de scrisori adresate altor publicații, cum ar fi „Informația Bucureștiului" sau revista „Fotbal", unor instituții, cum ar fi Radioteleviziunea, ajungînd să fim, chiar, uneori, consultați și în materie de... „Cerbul de aur"! În asemenea cazuri facem tot posibilul ca epistolele să parvină la adevărații destinatari. Iată, de pildă, o scrisoare, care, de fapt, se adresează Radioului — autorul ei rugîndu-ne și pe noi să punem o vorbă bună pe lîngă cererea sa:* B. Aurel, *din București, se întreabă și ne întreabă și pe noi de ce o fi abandonat Radioul excelentul său obicei de a transmite toate meciurile etapei? „Ajunsesem și noi — scrie B. A., — la nivelul internațional al transmisiunilor de acest gen și deodată am făcut acest inexplicabil și supărător pas înapoi. Oare tovarășii de la Radio nu se gîndesc că, în fiecare duminică, dînșii împart iubitorii provinciali de fotbal în fericiți și revoltați?"*

I-am sugerat tovarășului B. A. să ceară răspuns la această întrebare, direct Radioului. Noi, dacă e să punem o vorbă bună, sîntem întru totul de acord cu autorul scrisorii. Acum cîteva luni îi admiram sincer pe colegii de la radio pentru transmisiunile lor din întreaga țară.

Oricum, sugerăm celor interesați în problema transmisiunilor sportive să se adreseze pe viitor Radioului — participarea noastră la aceste transmisiuni fiind exclusiv de domeniul urechii...

● Scenă nu lipsită de umor la sfîrșitul jocului Rapid — Politehnica Iași. Aflați pe pista din jurul terenului, oamenii de ordine ajunseseră să conjure, pur și simplu, o parte dintre spectatori porniți pe „fapte mari", vizavi de arbitru: **„Astîmpărați-vă, oameni buni, că ne suspendă terenul!"** — se rugau tovarășii de la ordine. În zadar. Un „om bun" a aruncat cu o sticlă, scoasă discret din teren, alți „oameni buni" au înjurat, au scuipat... I-am privit și noi pe cîțiva dintre acești „oameni buni". Prototipuri de huligani! Cică „țin" cu Rapidul. Cînd se va decide, oare, masa de adevărați simpatizanți ai echipelor să ia atitudine față de această drojdie a stadioanelor?

M.

SANCȚIONAREA INDISCIPLINEI

Comisia centrală de competiții și disciplină a Federației române de fotbal, în ședința ținută aseară, a analizat abaterile unor jucători și incidentele din prima etapă a returului campionatului Diviziei A, luînd următoarele măsuri:

- **jucătorii Lupulescu (Politehnica Iași) și Năsturescu (Rapid) au fost suspendați pe cîte trei etape pentru lovirea intenționată a adversarului;**
- **jucătorii Dinu (Dinamo București) și Olteanu (F.C. Argeș) — suspendați pe cîte două etape pentru insulte adresate arbitrilor;**
- **se propune Colegiului de antrenori să la în discuție pe antrenorul C. Teașcă pentru că a insultat pe arbitrul meciului Crișul — F.C. Argeș;**
- **secția de fotbal a clubului Rapid București a fost sancționată cu ridicarea dreptului de organizare pe teren propriu pe două etape;**
- **secția de fotbal a A.S. Armata Tg. Mureș a fost sancționată cu ridicarea dreptului de organizare pe teren propriu pe o etapă.**

Federația română de fotbal ne-a comunicat că jucătorii DUMITRACHE ȘI DOBRIN AU FOST SANCȚIONAȚI PENTRU ABATERILE SĂVÎRȘITE ÎN CURSUL SĂPTĂMÎNII TRECUTE ÎN CADRUL LOTULUI NAȚIONAL.

Amintim că în Regulamentul de organizare a activității fotbalistice, elaborat de F.R.F., există un capitol special intitulat **„Abateri și sancțiuni"**, în care sînt prevăzute detaliat toate măsurile ce pot fi luate în cazurile de indisciplină. Un capitol care ar trebui mai bine cunoscut...

CUPON DE CONCURS

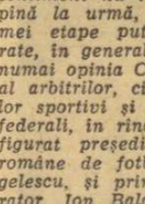

Numele și prenumele: . . . . . .

. . . . . .

Adresa: . . . . . .

. . . . . .

1. CE ECHIPE VOR OBȚINE CALIFICAREA PENTRU SFERTURILE DE FINALĂ (reamintim: din fiecare grupă se califică primele DOUĂ CLASATE)?

GRUPA A . . . . . .

GRUPA B . . . . . .

GRUPA C . . . . . .

GRUPA D . . . . . .

2. CE ECHIPA VA CÎȘTIGA CAMPIONATUL MONDIAL?

. . . . . .

COLEA VÎLCOV

Ieri ne-a părăsit pentru totdeauna și Colea Vîlcov, cel de-al treilea component al marii triplete de acum patru decenii: Petea, Volodea și Colea Vîlcov. O boală necruțătoare l-a smuls din mijlocul nostru, a făcut să dispară un om de o nobilă modestie, un antrenor studios, care ani de zile a muncit pentru progresul fotbalului nostru, pentru creșterea noilor generații de jucători. În repetate rînduri, antrenor al echipei naționale, Colea Vîlcov și-a cîștigat în ultimul timp unanime aprecieri prin munca plină de pasiune depusă la Centrul de juniori și de copii de la stadionul „23 August".

Cei care l-au cunoscut pe acest neobosit meseriaș al fotbalului nostru îi vor păstra vie amintirea. Ei îl vor conduce pe ultimul drum, mîine, sîmbătă, la ora 15, la cimitirul militar Ghencea.

ÎN EXCLUSIVITATE PENTRU SPORTUL

BENVENUTI un artist al ringului

Amaduzzi îi acordă un respiro — O discuție gravă: despre viitor — Umbra malefică a incertitudinii — Convertit la cinematografie — Soarta precară a idolilor

Cu meciul susținut împotriva lui Wright, Nino a ajuns la 12 întîlniri în anul 1963. Și în palmaresul lui au apărut — rețineți — 12 victorii. Anul următor, 1964, a fost un an oarecum de repaus pentru Benvenuti. A susținut numai nouă meciuri, toate fiind destul de ușoare. Nino le-a cîștigat net fără să se întrebuințeze prea mult. În luna iulie, el și-a pus și titlul în joc în fața italo-francezului Bettini iar, la capătul celor 12 reprize, Benvenuti părăsea ringul cu un verdict de învingător la puncte. Abia în decembrie, Nino a dat peste un adversar mai dificil: argentinianul, naturalizat italian, Carlo Duran. Este un boxer care și astăzi ar da mult de lucru chiar și lui Benvenuti.

Așadar, anul 1964 trecuse ca un an de tranziție. Era un respiro pe care Amaduzzi i-l acordase elevului său înaintea unui sezon foarte important și care avea să fie încununat cu mari satisfacții. Era sezonul în care urma să lupte pentru titlul european cu spaniolul Folledo și apoi pentru titlul mondial la categoria semimijlocie, în două memorabile și dramatice meciuri cu rivalul său cel mai temut din cîți întîlnise pînă atunci, italianul Sandro Mazzinghi.

Înainte de a pătrunde în „anul de grație" 1965, să discutăm puțin cu Benvenuti despre viitorul său. Nu este o discuție banală, ci una gravă pentru interlocutorul meu. Este gravă deoarece pentru un profesionist al ringului ziua de mîine vine adeseori cu surprize neplăcute. Oricît de trandafirie ar fi situația unui mare campion el riscă, de multe ori, ca o dată trecut de apogeul carierii, să primească în cursul unui meci o lovitură generatoare de traume cerebrale care să-l facă inapt pentru box. Or, pentru un profesionist aceasta poate echivala cu o „moarte civilă". Pentru el a boxa înseamnă, în ultimă esență, a-și cîștiga existența. A sa și a familiei sale. Și oricine știe că, pe măsură ce strălucirea marilor stele ale ringului pălește, încep să scadă și bursele ce li se oferă. Așadar, un pugilist care n-a dat dovadă de chibzuială în zilele lui de glorie este indiscutabil expus unei existențe cenușii, din momentul în care trebuie să atîrne mănușile în cui. Iată de ce am fost curios să aflu ce intenții are Nino pentru viitor.

„Firește că problema asta mă preocupă. Și încă în modul cel mai serios — ne răspunde el cu un aer grav. **Oricine își poate da seama că nu doresc ca atunci cînd voi sfîrși cu boxul să încep să dau din colț în colț... așa cum n-am făcut niciodată în ring** — subliniază el schițînd un

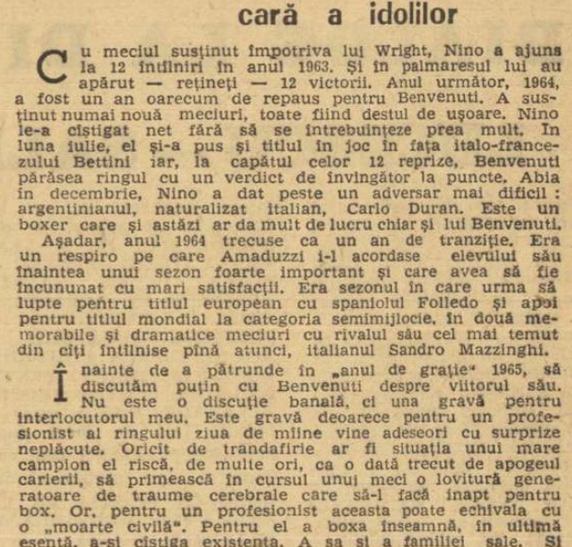

Antrenamentul s-a sfîrșit... Acuma, fuga acasă, la ai mei!...

zîmbet. Și îmi dau seama că răspunderea mea este cu atît mai mare cu cît nu-i vorba numai de mine ci de familia mea, de copiii mei".

Răspunsul demonstra, încă o dată, dragostea lui Nino pentru căminul lui, pentru cei cărora le-a dat viață și, în același timp, luciditatea cu care privește în perspectiva carierei sale, supusă și ea unor legi inexorabile.

— Și în ce fel intenționezi să rezolvi problema viitorului tău și al familiei tale?

— M-am gîndit să fructific o parte din sumele agonisite pînă acum. Firește, totul trebuie bine gîndit căci, uneori, știi și d-ta ce se întîmplă; te lansezi într-o afacere cu gîndul că ai să realizezi niște venituri nemaipomenite și cînd colo te pomenești în fața unui faliment... Asta e soarta noastră: căutăm, ne dorim liniștea și de fapt ne zbuciumăm mereu.

Unii nu sînt dispuși să creadă că un boxer de talia lui Benvenuti nu este cruțat de grija zilei de mîine. Și totuși, iată dovada. Incertitudinea planează ca o umbră malefică pînă și asupra viitorului marilor vedete.

Fiindcă a venit vorba despre vedete ar fi momentul să amintim și de o altă latură a activității extrasportive a lui Nino, domeniul luminilor și umbrelor proiectate pe ecran, al vedetelor cu o faimă, poate, chiar mai largă decît a marilorași din lumea sportului. Firește, Benvenuti nu s-a ridicat la nivelul unui star cinematografic dar incursiunea lui în această lume merită cîteva cuvinte. Acum ne vom referi doar la împrejurările în care a pătruns el în această lume. Totul a pornit de la o întîlnire întîmplătoare cu Giuliano Gemma — un tînăr actor căruia cinematografia italiană îi datorează totuși foarte mult. El este cel ce a contestat studiourilor din Statele Unite privilegiul de unice producătoare de filme western. Ideea lui Giuliano Gemma — împărtășită, bineînțeles, de producători clarvăzători — poate fi socotită una dintre cele mai inspirate. Genul western a avut și va avea totdeauna în Italia un public avid — tineretul — și deci posibilități garantate de succes mai ales dacă și filmul prezintă calități artistice.

„Întîlnirea mea cu Benvenuti a fost dintre cele mai fericite — spunea Gemma. **Mă fascina verva sa cînd da interviuri televizate la sfîrșitul meciurilor. Mi-am zis: „este fără doar și poate un mare boxer dar și un artist înnăscut". Un personaj ale cărui resurse artistice puteau fi valorificate. Aveam uneori impresia că în el se încarnau unele personaje din filmele mele. I-am vorbit. Ideea mea l-a cîștigat, chiar l-a entuziasmat. Așa ne-am decis să turnăm un film împreună. Rezultatul îl cunoașteți. Nu zic că filmul e frumos sau urît dar face încasări și asta înseamnă ceva".**

Benvenuti artist: încă o manifestare a unui personaj polivalent.

În Italia, sportul a generat totdeauna idoli. Procesul s-a produs, bineînțeles, în atitudinea maselor față de fenomenul sportiv și are la bază temperamentul nostru de latini, înclinați spre polemică, spre contrazicere dar și spre o căutare continuă. O dată creat un idol, masele pornesc îndată în căutarea altuia, mai puternic, mai bun și care la rîndul lui va trebui să cedeze locul unuia și mai și... Spuneam că acest fenomen a apărut o dată cu sportul dar de fapt el își are începutul încă în lumea antică, de cînd omul a coborît în arenă încununînd cu lauri, imortalizînd în marmură sau în versuri pe cei mai buni atleți, luptători ș.a.m.d. În vremea noastră, această manifestare se produce în toate domeniile în care domnește „divismul". Să luăm, de exemplu, cinematograful. Într-o vreme, Gina Lollobrigida era vedeta nr. 1 a ecranului italian. Și, iată, că din umbră apare o rivală: Sophia Loren. Cinefilii pasionați s-au împărțit în două tabere iar disputa lor nu ajungea niciodată la o clarificare, la un acord asupra ierarhizării valorilor, fiecare rămînînd neclintit pe pozițiile de pe care se lansase în polemică.

Ceea ce se întîmplă în sportul italian este, în general, bine cunoscut de publicul de pretutindeni. Au intrat în istorie duelurile cicliste Binda—Guerra sau Coppi—Bartali, rivalitatea automobiliștilor Varzi și Nuvolari, marea concurență în simpatia spectatorilor a fotbaliștilor Piola și Meazza, vertiginoasele răsturnări de valori dintre așii motocicletei Agostini și Pasolini.

Cesare TRENTINI

(Va urma)

LEE EVANS

LUPTĂ PE PISTĂ, LUPTĂ ÎN VIAȚĂ...

Lee Evans, extraordinarul atlet care a reușit, pe pista olimpică de la Ciudad de Mexico, acel „record de vis" pe 400 m plat, oprind acele cronometrului la 43,8 secunde, este discutat în coloanele unui recent număr al lui „SOVETSKI SPORT" — Moscova. Îi este dedicat un amplu comentariu, ce pornește de la o recentă declarație a celebrului sportiv de culoare, anunțînd că 1970 este ultimul său an de starturi în concurs. Evans se retrage din activitatea competițională și intenționează să ocupe un post de monitor de educație fizică la universitatea Stanford (California). Greionînd portretul marelui atlet, recordman mondial și campion olimpic, ziarul sovietic de specialitate notează:

din presa străină

Lee Evans numără acum 23 de ani. El vrea să obțină în sezonul actual performanțe echivalente celor pe care le-a realizat în anul olimpic. Țelul său principal este să înfrîngă și recordul mondial de 440 yarzi, coborînd sub limita celor 44 secunde. De asemenea, el dorește să ia cît mai des startul în proba olimpică de 400 m. De notat că în ultimii trei ani, Evans n-a fost învins decît o singură dată pe această distanță, în competiții de anvergură.

Lee Evans este interesant nu numai ca performer. Împreună cu Tommie Smith și John Carlos el a devenit unul dintre participanții activi la mișcarea sportivilor negri din S.U.A. pentru drepturi cetățenești egale. Evans și-a exprimat în public nemulțumirea pentru discriminările rasiale existente în țara sa. Și el a rămas credincios convingerilor sale.

„Sînt militant activ al mișcării negrilor Americii care luptă pentru libertate cetățenească — a declarat Lee Evans. **Și nu ascund de loc aceasta. Fac totul, ce depinde de mine, pentru a ajuta pe membrii comunității negre, frații mei nedreptățiți. Totodată, eu nu împărtășesc punctul de vedere al cîtorva extremiști, care consideră că noi negrii nu trebuie, chipurile, să cooperăm cu cetățenii albi. Dar atunci, la Mexico, cînd simțeam sub tălpi asprimea starting-blocurilor, mi-am spus în minte:** este ultima ta cursă, cursa vieții tale și trebuie s-o cîștigi orice ar fi. Pentru tine, pentru poporul tău. **În acel moment am simțit o mare însuflețire. Ea m-a dus la victorie".**

Așa apare în fața noastră Lee Evans, cel care începe ultimul său sezon în sportul mare.

DIALOG LA DISTANȚĂ

LUCESCU — SALDANHA

Recent, cotidianul londonez „THE OBSERVER" a acordat un spațiu amplu corespondenței din Brazilia a lui **Hugh McIlvanney**, dedicată turneului efectuat de fotbaliștii români pe continentul sud-american.

Pornind de la constatarea că brazilienii au început să-și reconsidere opiniile privind fotbalul bătrînului continent, ziaristul britanic apreciază, pe baza opiniilor de la fața locului, că fotbaliștii români, reprezentanți autentici ai soccerului european, au constituit pentru brazilieni un real și util termen de comparație: **„Dincolo de complimentarea europenilor pe marginea îmbunătățirii tehnicii, majoritatea brazilienilor știu că echipele noastre sînt cu mult înaintea celor sud-americane în privința organizării tactice și a inovațiilor. Testul cel mai elocvent în acest sens, îl constituie ambițiosul Yustrich, managerul lui Flamengo, care a ajuns la concluzia că trebuie să-și învețe jucătorii să aplice pressingul după principiul lui Ramsey, să lupte permanent pentru a intra în posesia balonului, pentru că dacă ei așteaptă liniștiți opoziția adversarilor, nu le va fi suficientă măiestria driblingului. Răniți de o asemenea dureroasă recunoaștere, prietenii mei din Rio au fost șocați să primească și sarea românilor pe rănile lor. Supărarea nu le-a fost diminuată nici de faptul că sarea a fost pusă, în special, de un jucător care i-a impresionat foarte mult, Mircea Lucescu, căpitanul în vîrstă de 24 de ani și unul din cei mai renumiți jucători ai echipei române, care a jucat șapte partide în Brazilia și o alta în Peru, unde ei au reușit un remarcabil draw (1—1) cu puternica reprezentativă pe care Didi o pregătește pentru Mexico".**

După ce face o prezentare a tacticii echipei române și a căpitanului ei, ziaristul englez reproduce un dialog, susținut la distanță, de către Mircea Lucescu și Joao Saldanha, antrenorul echipei Braziliei:

„Brazilia, a spus căpitanul echipei române, **nu poate să învingă în Mexic. Ea nu are nici o șansă. Jucătorii brazilieni au într-adevăr o tehnică excelentă, dar nu sînt organizați. Ei joacă fotbalul vechi, fotbalul anilor '50, nu cel ai anilor '70. Organizarea tactică și gîndirea modernă din jocul echipelor europene îi vor lăsa în urmă în Mexic. Este un lucru pozitiv pentru fotbalul brazilian că Joao Saldanha a fost numit antrenor. El este foarte inteligent și un bun cunoscător al jocului pe plan mondial. DAR EL A VENIT PREA TÎRZIU PENTRU A PUTEA PLUSA ȘANSELE BRAZILIEI ÎN ACEASTĂ EDIȚIE A CAMPIONATULUI MONDIAL. JUCĂTORII DE ACI SÎNT PREA INDIVIDUALIȘTI, EI JOACĂ PENTRU MULȚIME, PENTRU PROPRIA RELEVARE. Este o mare diferență față de jocul englezesc. Echipa Angliei este combinativă, un organism unit. CRED CĂ ANGLIA VA CÎȘTIGA CUPA MONDIALĂ. ANGLIA SAU ITALIA..."** a încheiat Mircea Lucescu.

Mai tîrziu, pe litoralul în serpentină de la Rio am ascultat replica lui Saldanha: **„Lucescu este un băiat simpatic și într-adevăr elegant, dar poate că el exagerea puțin. Europenii nu sînt chiar atît de perfecți și noi nu sîntem atît de teribili. El zice că este prea tîrziu pentru mine să pot schimba modul în care joacă băieții mei. Dar nici nu încerc. Eu întotdeauna am spus că sînt prea mic să pot schimba muzica unei națiuni. Poate să-i schimb puțin tempo-ul, doar. De ce aș încerca să schimb caracterul național? Lucrurile pe care vreau să le introduc sînt simple, dar importante. Împreună cu jucătorii vom munci zi de zi. Ei vor trebui să creadă în ei ca ceva firesc.**

Se vorbește mult despre superioritatea metodelor europene, despre modul cum jucătorii exercită pressingul și dv. știți că eu admir mult asemenea metode. Dar mai este ceva în afara modului de aplicare a pressingului. Garrincha niciodată nu și-a infruntat adversarii. Ei veneau la el și erau învinși. Dacă, de pildă, stătea aplecat lîngă steagul de colț, privind la mulțime, cel puțin doi apărători nu îndrăzneau să-l scape din ochi. Desigur, acesta era Garrincha, dar noi mai avem în Brazilia și alți jucători buni. Lucescu a spus că noi avem prea mulți jucători de mijlocul terenului, dar că fără Tostao noi n-avem forță de pătrundere. Ei, bine, noi îl avem totuși pe Pele pentru început. Este el chiar atît de rău?"

Și Hugh McIlvanney își încheie corespondența din Brazilia cu referiri la stagiile de pregătire preconizate de Saldanha înaintea C.M. **(noi le spunem tabere de „concentrare" dar să nu facem o confuzie, jucătorii nu sînt tratați ca niște claustrați. La fiecare două, sau trei zile ei își pot petrece seara unde vor. Ei sînt oameni, la urma urmei. Dar ei au un minunat simț al disciplinei")**, la calitățile echipei reprezentative a României, care au acreditat-o pe continentul sud-american.

FOTBAL MERIDIANE

IN CUPA EUROPEANĂ A TÎRGURILOR

La Amsterdam, meciul dintre echipa locală Ajax și formația Carl Zeiss Jena (R. D. Germană), contînd pentru sferturile de finală ale „Cupei europene a tîrgurilor" s-a încheiat cu victoria gazdelor cu 5—1 (3—1), prin golurile marcate de Swart (min. 23 și 54), Vasovici (min. 20), Keizer (min. 45) și Cruyff (min. 71). Punctul oaspeților a fost înscris de Peter Düke în minutul 16. Partida a fost urmărită de peste 60 000 de spectatori. În urma acestei victorii, fotbaliștii olandezi s-au calificat pentru semifinalele competiției (în primul joc victoria revenise echipei Carl Zeiss Jena cu 3—1).

● În cadrul aceleiași competiții (meci tur), echipa S.C. Anderlecht a învins pe teren propriu cu scorul de 2—0 (1—0) formația Newcastle United. Golurile au fost înscrise de Sanghere (min. 31) și Puis (min. 63).

MAROCANII LA UN NOU TEST

Selecționata Marocului a întîlnit la Casablanca echipa franceză Olimpique Marseille. Jocul s-a încheiat cu un rezultat de egalitate: 0—0.

CAMPIONATE

● În campionatul englez s-au disputat trei jocuri restanță. Manchester City a pierdut pe teren propriu cu 0—1 în fața formației Crystal Palace, Liverpool a cîștigat în deplasare cu 1—0 la Southampton, iar Everton a întrecut cu 1—0 pe Tottenham.

● În campionatul vest-german s-au disputat cinci meciuri: Rot Weiss Essen — Bayern München 1—1; Werder Bremen — VfB Stuttgart 1—1; Eintracht Braunschweig — F.C. Köln 1—2; Borussia Moenchengladbach — Schalke 04 2—0; MSV Duisburg — Hertha BSC 1—3. În clasament conduce Borussia Moechengladbach cu 37 p (din 23 meciuri), urmată de F.C. Köln — 36 p (din 24 jocuri) etc.

CUPA BALCANICĂ

Într-un meci disputat la Atena, în cadrul „Cupei balcanice", echipa bulgară Beroe Stara Zagora a învins cu scorul de 2—0 (2—0) formația Egaleo.

CONCURSUL INTERNAȚIONAL DE PATINAJ ARTISTIC

(Urmare din pag. 1)

noul palat de gheață cu care au fost dotați sportivii Capitalei. Iată, deci, o notă festivă în plus adusă unei competiții care și pînă acum s-a bucurat de succese remarcabile.

La actuala ediție PARTICIPĂ SPORTIVI DIN 11 ȚĂRI: Austria, Bulgaria, Cehoslovacia, Finlanda, Franța, R. D. Germană, R. F. a Germaniei, Iugoslavia, Polonia, Suedia și România.

Startul întrecerilor va fi dat astăzi de dimineață, începînd de la ora 7,45, cu disputarea **figurilor impuse la băieți.**

Cei 10 concurenți trebuie să execute trei desene pe gheață, apoi sărituri (Lutz, Axel) și piruete obligatorii. De menționat că la ora 9,30 are loc festivitatea de deschidere.

Mîine începe și întrecerea fetelor. Sînt 21 de concurente, care au de trecut și ele o primă probă de figuri obligatorii. Apoi, duminică după-amiază, concurenți și concurente își vor face ultimele apariții, în cadrul figurilor libere, care trebuie să definitiveze și cele două clasamente.

Patinatori și patinatoare, aveți cuvîntul!

TURNEUL DE ȘAH DE LA BELGRAD

BELGRAD, 12 (Agerpres). **În runda a 4-a a turneului internațional feminin de șah de la Belgrad, Alla Kușnir a învins-o în 34 de mutări pe Elisabeta Polihroniade, iar Troianska a cîștigat la Vujanovici, Alexandra Nicolau (cu piesele negre) a întrerupt cu Nona Gaprindașvili. În clasament conduc Kușnir (U.R.S.S.) și Troianska (Bulgaria) cu cîte 3 p.**

sportul în lume

Premieră atletică la Viena

22 DE PROBE ÎȘI AȘTEAPTĂ PRIMII CAMPIONI EUROPENI

Simbătă și duminică, Viena va fi capitala atletismului european! Ea va intra în istoria, încă nescrisă a atletismului, ca orașul de debut al campionatelor europene pe teren acoperit. Evenimentul merită deci consemnat ca atare.

Începute în 1966, întrecerile continentale de sală, denumite inițial criteriul european de atletism și apoi Jocuri europene, s-au impus atenției generale, iar în toamna anului trecut, la București, ele au fost consfințite drept campionate ale Europei.

Și astfel, cîteva sute de concurenți selecționați cu o rigurozitate deosebită creează premisele unor întreceri în care fiecare dintre cele 22 de probe (13 la bărbați și 9 la femei) va cunoaște dispute de cel mai înalt nivel.

Țara noastră va fi reprezentată de 10 atleți. Valoarea la care au ajuns unii dintre ei ne îndreptățește să sperăm, în mod real, că Șerban Ioan, Vasile Sărucan, Carol Corbu, Șerban Ciochină, Valeria Bufanu, Cornelia Popescu, Viorica Viscopoleanu vor avea un cuvînt de spus la împărțirea medaliilor acestui prim campionat european. Pentru o mai bună documentare, prezentăm mai jos cele mai bune rezultate europene pînă la această dată.

RECORDURI

PROBA	MONDIAL		EUROPEAN		ROMÂNESC	
Bărbați						
60 m	6,4 F. Pankratov (U.R.S.S.) 1967		6,4 F. Pankratov (U.R.S.S.) 1967		6,8 G. Zamfirescu	1968—70
	6,4 V. Borzov (U.R.S.S.) 1968		6,4 V. Borzov (U.R.S.S.) 1968		6,8 C. Rizon	1970
400 m	46,2 T. Smith (S.U.A.) 1967		47,0 A. Badenski (Pol.) 1968		49,2 V. Jurcă	1968
800 m	1.46,6 D. Fromm (R.D.G.) 1969		1.46,6 D. Fromm (R.D.G.) 1969		—	
1 500 m	3.40,7 M. Jazy (Franța) 1966		3.40,7 M. Jazy (Franța) 1966		3.52,4 I. Nicolae	1970
3000 m	7.47,8 B. Diessner (R.D.G.) 1969		7.47,8 B. Diessner (R.D.G.) 1969		—	
60 m g	7,5 G. Nickel (R.F.G.) 1970		7,5 G. Nickel (R.F.G.) 1970		8,0 D. Hidișoanu	1970
Înălțime	2,25 V. Brumel (U.R.S.S.) 1965		2,25 V. Brumel (U.R.S.S.) 1965		2,16 Ion Șerban	1969
Prăjină	5,34 K. Isakson (Suedia) 1970		5,34 K. Isakson (Suedia) 1970		5,01 D. Pistalu	1969
Lungime	8,30 B. Beamon (S.U.A.) 1968		8,23 I. Ter Ovanesian (URSS) 1966		7,79 V. Sărucan	1970
Triplusalt	16,86 A. Dudkin (U.R.S.S.) 1969		16,86 A. Dudkin (U.R.S.S.) 1969		16,62 C. Corbu	1970
Greutate	21,08 R. Mattson (S.U.A.) 1968		20,08 W. Komar (Polonia) 1970		16,57 A. Gagea	1968
Femei						
60 m	7,1 T. Scelcanova (U.R.S.S.) 1962		7,1 T. Scelcanova (URSS) 1962		6,3 (50 m) E. Monoranu	1970
	7,1 R. Meissner (R.D.G.) 1970		7,1 R. Meissner (R.D.G.) 1970			
400 m	54,0 C. Smith (S.U.A.) 1965		54,0 C. Besson (Franța) 1969		—	
	54,0 C. Besson (Franța) 1969					
800 m	2.05,3 B. Wieck (R.D.G.) 1969		2.05,3 B. Wieck (R.D.G.) 1969		2.15,6 I. Silai	1967
60 m g	8,3 K. Balzer (R.D.G.) 1970		8,2 K. Balzer (R.D.G.) 1970		8,4 V. Bufanu	1970
Înălțime	1,87 I. Gusenbauer (Aus.) 1970		1,87 I. Gusenbauer (Aus.) 1970		1,86 I. Balaș	1961
Lungime	6,73 T. Scelcanova (U.R.S.S.) 1966		6,73 T. Scelcanova (URSS) 1966		6,40 V. Viscopoleanu	1967
Greutate	18,44 N. Cijova (U.R.S.S.) 1970		18,44 N. Cijova (U.R.S.S.) 1970		15,81 A. Sălăgean	1968

BĂRBAȚI

60 m: 6,5 Jones (Spania), Siniaev (U.R.S.S.), Paraiso (Spania); 6,6 Bourbeillon (Franța), Rudolph (R.F.G.), van Wickeren (R.F.G.), Beckman (R.D.G.), Korneliuk (U.R.S.S.), Kuzukin (U.R.S.S.), Pankratov (U.R.S.S.), Zezetko (U.R.S.S.), Sanchez (Spania), Stöckel (R.F.G.), Schiebe (R.F.G.), Nowosz (Polonia).

400 m: 47,1 Röpper (R.F.G.); 47,2 Badenski (Polonia); 47,4 Bratcikov (U.R.S.S.); 47,8 Hasslinger (R.F.G.), Sehöske (R.F.G.); 48,0 Zorin (U.R.S.S.), Borisenko (U.R.S.S.), Reinemann (R.F.G.).

800 m: 1:49,0 Plachy (Cehoslovacia); 1:49,1 Kemper (R.F.G.); 1:49,6 Campbell (Anglia); 1:49,9 Seiffert (R.D.G.); 1:50,1 Föhrenbach (R.F.G.); 1:50,2 Greatrex (Anglia).

1 500 m: 3:41,3 Norpoth (R.F.G.); 3:42,3 Sensburg (R.F.G.); 3:44,1 Wilkinson (Anglia); 3:45,3 Szordykowski (Polonia); 3:45,6 Hermann (R.D.G.); 3:45,8 Seiffarth (R.D.G.).

3 000 m: 7:55,6 Stewart (Anglia); 7:56,2 Nagel (R.D.G.); 7:59,2 Wilde (Anglia); 7:59,2 May (R.F.G.); 8:00,3 Krebs (R.D.G.), Girke (R.D.G.), Eisenberg (R.D.G.).

60 m garduri: 7,5 Nickel (R.F.G.); 7,8 Pascoe (Anglia); 7,9 Siebeck (R.D.G.), Bethge (R.D.G.), Silaev (U.R.S.S.), Milasin (Ungaria), Kotik (Cehoslovacia), Liani (Italia), Balahnicev (U.R.S.S.), Mazepa (U.R.S.S.), Stepanenko (U.R.S.S.), Berkes (R.F.G.). În proba de 50 m garduri, cele mai bune rezultate sînt: 6,2 Nickel (R.F.G.); 6,5 Demus (U.R.S.S.) și Perța (România).

Înălțime: 2,18 Dürkop (R.D.G.); 2,17 Mospanov (U.R.S.S.), Gavrilov (U.R.S.S.), Sieghart (R.D.G.); 2,16 Lundmark (Suedia); 2,15 Mageri (R.F.G.), Zacharias (R.F.G.); 2,14 Ioan (România), Tivikov (U.R.S.S.), Bolșov (U.R.S.S.), Mayor (Ungaria), Skvorțov (U.R.S.S.).

Prăjină: 5,34 Isaksson (Suedia); 5,27 Nordwig (R.D.G.); 5,25 Hanafin (U.R.S.S.); 5,20 Tracanelli (Franța); 5,17 Engel (R.F.G.); 5,11 Anders (R.F.G.); 5,10 Bliznețov (U.R.S.S.), Papanicolau (Grecia); 5,08 Alarottu (Finlanda).

Lungime: 8,04 Beer (R.D.G.); 7,90 Schenk (R.D.G.); 7,81 Latzel (R.F.G.); 7,79 Sărucan (România), Ter Ovanesian (U.R.S.S.); 7,77 Lerwiel (Anglia); 7,76 Lepik (U.R.S.S.); 7,71 Davies (Anglia); 7,69 Kalocsai (Ungaria); 7,68 Konelev (U.R.S.S.); 7,67 Zaharia (România).

Triplusalt: 16,63 Drehmel (R.D.G.); 16,62 Corbu (România); 16,53 Ciochină (România); 16,47 Csiffra (Ungaria); 16,32 Dudkin (U.R.S.S.); 16,32 Dahne (R.D.G.); 16,31 Sauer (R.F.G.); 16,28 Stoikovski (Bulgaria); 16,25 Schenk (R.D.G.); 16,17 Besonov (U.R.S.S.).

Greutate: 20,08 Komar (Polonia); 19,92 Briesenick (R.D.G.); 19,77 Rothenburg (R.D.G.); 19,19 Langer (R.D.G.); 19,18 Birlenbach (R.F.G.); 18,99 Grabe (R.D.G.); 18,93 Beer (Franța).

FEMEI

60 m: 7,1 Meissner (R.D.G.); 7,2 Samotesova (U.R.S.S.); 7,3 Besfamilnaia (U.R.S.S.); 7,4 Balzer (R.D.G.), Buharina (U.R.S.S.), Buhmatova (U.R.S.S.), Stroud (Anglia); 7,5 Oswald (R.F.G.), Herzog (R.F.G.), Vozakova (Cehoslovacia), Kren (Austria), James (Anglia), Golomazova (U.R.S.S.). În proba de 50 m cele mai bune rezultate sînt 6.2 Samotesova (U.R.S.S.), Mihailova (U.R.S.S.); 6,3 Monoranu (România); Becker (R.F.G.).

400 m: 54,3 Neufville (Anglia); 55,2 Frese (R.F.G.); 55,5 Zehnt (R.D.G.); 55,6 Kühne (R.D.G.); 55,7 Schroeder (R.D.G.); 55,9 Ditsch (R.D.G.); 56,2 Tranter (Anglia); 56,2 Gerhards (R.D.G.).

800 m: 2:06,5 Stirling (Anglia); 2:08,7 Carey (Anglia); 2:09,1 Braitwaith (Anglia); 2:09,8 Hoffmeister (R.D.G.); 2:09,2 Pöhland (R.D.G.); 2:09,8 Kolser (Olanda).

60 m garduri: 8,2 Balzer (R.D.G.); 8,3 Hitrina (U.R.S.S.); 8,4 Bufanu (România); 8,5 Kononova (U.R.S.S.), Peters (Anglia), Balogh (Ungaria), Kosniciarska (Bulgaria), Piackova (Cehoslovacia).

În proba de 50 m garduri, cele mai bune rezultate sînt: 7,0 Peters (Anglia); 7,0 Zebrowska (Polonia); 7,1 Balzer (R.D.G.), Antarian (U.R.S.S.), Zaharciuc (U.R.S.S.), Perrera (Anglia); 7,2 Bufanu (România), Schuller (R.F.G.), Rabsztyn (Polonia).

Înălțime: 1,87 Gusenbauer (Austria); 1,84 Schmidt (R.D.G.); 1,84 Blagoeva (Bulgaria); 1,83 C. Popescu (România); 1,81 Schulze (R.D.G.); 6 săritoare cu 1,77 m.

Lungime: 6,49 Wieczorek (R.D.G.); 6,30 Viscopoleanu (România); 6,29 Inkpen (Anglia); 6,28 Wilson (Anglia); 6,26 Bartsch (R.D.G.), Sarna (Polonia), Scott (Anglia), Warzocha (Polonia); 6,24 Bicikova (U.R.S.S.); 6,22 A. Popescu (România); 6,20 Gavrilova (U.R.S.S.); 6,19 Rosendahl (R.F.G.).

Greutate: 18,44 Cijova (U.R.S.S.); 18,08 Lange (R.D.G.); 17,93 Solonțeva (U.R.S.S.); 17,68 Friedel (R.D.G.); 17,58 Hristova (Bulgaria); 17,40 Boy (R.D.G.); 17,32 Nekrasova (U.R.S.S.); 17,30 Friedrich (R.D.G.).

N. MARAȘESCU

Să-i cunoaștem pe adversarii noștri de la Guadalajara

„...FAȚĂ DE WORLD CUP, BOBBY CHARLTON A MAI ÎMBĂTRÎNIT CU CÎȚIVA ANI"

De vorbă cu antrenorul federal, Nicolae PETRESCU

Abia sosit de la Sevilla, unde i-a văzut la lucru pe fotbaliștii cehoslovaci, antrenorul federal Nicolae Petrescu *și-a făcut din nou geamantanul și, însoțit de nelipsitul său aparat de filmat, a dat o fugă pînă la Bruxelles, pentru a urmări o altă adversară a tricolorilor noștri în grupa de la Guadalajara. Este vorba despre echipa națională a Angliei, care a susținut, de curînd, un joc test în compania Belgiei, încheiat, după cum se știe, cu victoria campionilor mondiali, la scorul de 3—1 (1—0).*

Conform înțelegerii, la înapoierea în țară apreciatul nostru specialist ne-a vizitat la redacție pentru a „diseca", împreună, evoluția echipei lui Ramsey.

— Ne interesează mai întîi componența „11"-lui englez...

— V-o redau sub forma lui 1—4—3—3, așa cum i-a fost așezarea inițială: *Banks — Whright, Labone, Moore, Cooper — Peters, Ball, Hughes — Lee, Osgood, Hurst.*

— Așadar, în ceea ce privește sistemul nici o modificare față de formula „World Cup '66", în schimb cîțiva „mondiali", ca Peters și Ball, sînt distribuiți de astă dată în alte roluri.

— Așa este. Peters, din aripă stîngă falsă, a devenit mijlocaș dreapta, iar Ball, altă dată joly-jokerul atacului a acționat în acest joc ca un centru înaintaș de formație Di Stefano sau Bobby Charlton, adică... pe tot terenul.

— Poate fi, totuși, Ball o măsură de comparație pentru Bobby Charlton? Gîndește el în teren așa cum o face marele Bobby? Ce credeți?

— Este justă remarca, dar utilizarea lui Ball în noul său post este o idee-experiment. Chiar dacă Bobby Charlton ar fi fost disponibil pentru jocul cu Belgia, Ramsey tot l-ar fi distribuit pe Ball în acest rol. Pentru simplul motiv că în dificilul turneu mexican Sir Alf va avea nevoie de dubluri, apropiate valoric, pentru unele posturi cheie. Nu uitați că, față de World Cup, Bobby Charlton — și nu numai el — a mai îmbătrînit cu cîțiva ani. Și, orice trece peste 30 de ani...

— O dată încheiată „paranteza Charlton", spuneți-ne vă rugăm, care este acum dominanta în jocul campionilor mondiali?

— Aceeași pe care o știam din cele văzute în '66, precum și la dubla partidă Anglia-România. Fotbaliștii englezi acționează cu o mare elasticitate, buna lor pregătire fizică permițîndu-le să atace și să se apere (bineînțeles, dacă adversarul îi obligă) cu 7—8 oameni. În perioada de superioritate teritorială a gazdelor, care a durat vreo 20 de minute din prima repriză, cu excepția lui Osgood și Hurst toți ceilalți jucători se repliau cu oportunitate, închizînd cu pricepere căile de acces spre poarta lui Banks.

— Analizînd puțin, la detaliu, cum își pregătesc ei atacul, cum se organizează în situațiile de apărare?

— În concepereea acțiunilor, construcția la mijlocul terenului a avut o tentă de laitmotiv. Aproape de regulă, Ball, Peters și Lee, o aripă falsă care acoperea o zonă în apropierea mijlocașului dreapta, cîștigau teren prin pase executate

BOBBY MOORE

te rapid între ei, după care urmau lansări cu baloane înalte pentru Hurst (care a și marcat un gol cu capul) sau cu mingi la picior pentru Osgood. Adeseori, însă, pentru a evita o stereotipie în joc, Ball, Peters, Lee și Osgood se lansau în acțiuni personale (driblinguri în slalom — Peters și Osgood, dribling în dublu ritm — Ball și Lee, „un-doi"-uri rapide, combinații de „doi pentru al treilea" s.a.m.d.) care au adus în jocul insularilor o nuanță latină. Greoaie și vădit incomodată de terenul alunecos și utilizînd o acoperire romantică, apărarea belgienilor a fost în derută aproape pe tot parcursul reprizei secunde.

Cînd s-a aflat în situația de a se apăra, echipa engleză a știut să se aglomereze cu rapiditate, dar și cu luciditate. Hughes, unul dintre mijlocași, acționa ca fundaș central, alături de Bobby Moore, preluîndu-i sarcinile lui Labone și creîndu-i acestuia posibilitatea de a funcționa ca un „libero". Și totuși, sistemul defensiv al echipei lui Ramsey nu este o cetate inexpugnabilă. El poate fi depășit îndeosebi prin acțiuni de înălțare, deoarece ambii fundași laterali, Whright și Cooper, se lasă relativ ușor depășiți. De altfel, acest lucru va rezulta cu claritate din fazele filmate de mine pe care le vom analiza împreună cu antrenorii și jucătorii echipei noastre naționale.

— Exceptînd Brazilia, ați văzut, iată, într-un timp scurt, pe adversarii tricolorilor noștri în grupa de la Guadalajara. I-ați filmat, i-ați studiat cu atenție. Vă aventurați, de pe acum, în a da un pronostic pentru seria noastră? Ne interesează, firește, care sînt favoritele dv. pentru sferturile de finală?

— În pofida aparențelor grupa a treia mi se pare a fi cea mai echilibrată și, deci, deschisă oricăror... surprize. De aici și dificultatea de a da pronosticuri. Pot să spun doar că accesul în sferturi îl vor avea acele echipe care vor învinge trei adversari dintre cei mai necrutători. *Primo:* oboseala de acasă; *secundo:* oboseala produsă de aclimatizare și *terțo:* epuizarea emoțională pe care ți-o dă nemiloasa febră de start. I-ați văzut în 1966, în partida inaugurală a lui World Cup, pe băieții lui Ramsey cît de mult au suferit în fața outsiderului Uruguay. Și unde? Acasă, la ei, pe Wembley...

— Ați făcut ce-ați făcut și v-ați eschivat de la un pronostic. Pot să spun că fentați mai abil decît Ball, cel cu driblingul în... dublu ritm.

G. NICOLAESCU

ECHIPA DE HOCHEI PE GHEAȚĂ A U.R.S.S. A SOSIT LA STOCKHOLM

STOCKHOLM, 12 (Agerpres). — Echipa de hochei pe gheață a U.R.S.S., deținătoarea titlului suprem, a sosit la Stockholm, unde, între 14 și 30 martie, se vor desfășura întrecerile campionatului mondial (grupa A). Lotul hocheiștilor sovietici cuprinde 20 de jucători și este condus de antrenorii A. Tarasov și A. Cernișev. Cel mai în vîrstă jucător este portarul Viktor Konovalenko (32 de ani), care a participat pînă în prezent la 9 ediții ale campionatului mondial. Mezinul formației este Vladimir Tretiak, în vîrstă de 17 ani, rezerva lui Konovalenko. Golgeterul echipei, Viaceslav Starșinov (57 de goluri în 7 ediții ale campionatelor mondiale), va evolua în atac alături de Aleksandr Malțev și Aleksandr Iakușev.

FAVORIȚII PROBELOR INDIVIDUALE ALE C.E. DE TENIS DE MASĂ

Maria Alexandru și Carmen Crișan vor reprezenta România în proba feminină de dublu

MOSCOVA, 12 (Agerpres). — În vederea campionatelor europene de tenis de masă de la Moscova, au fost alcătuite tablourile probelor de simplu.

În proba feminină, ca favorite au fost desemnate (în ordinea de sus în jos a tabloului) jucătoarele MARIA ALEXANDRU (România), Simon (R. F. a Germaniei), Papp (Ungaria), Grinberg (U.R.S.S.), Hovestadt (R. D. Germană), Ilona Vostova (Cehoslovacia), Schöler (R. F. a Germaniei), Kisházi (Ungaria), Pogosova (U.R.S.S.), Wright (Anglia), Crișan (România), Bucholz (R. F. a Germaniei), Rudnova (U.R.S.S.).

LA MASCULIN, printre favoriți se află Șurbek (Iugoslavia), Gomoskov (U.R.S.S.), Johansson (Suedia), Schöler (R.F. a Germaniei), Korpa (Iugoslavia), Beleznay (Ungaria) și Stanek (Cehoslovacia).

În proba feminină de dublu sînt înscrise 32 de perechi. În partea de sus a tabloului au fost trecute ca favorite cuplurile Rudnova — Grinberg (U.R.S.S.) și Alexandru — Crișan (România), iar în partea de jos, Vostova — Karlikova (Cehoslovacia) și Simon — Schöler (R. F. a Germaniei).

TELEX ● TELEX ● TELEX ● TELEX ● TELEX ● TELEX ●

Pugilistul italian Franco Zurlo **și-a păstrat titlul de campion european la cat. cocoș. În meciul desfășurat la Caserta, el l-a învins prin abandon în repriza a 4-a pe spaniolul Francisco Martinez.**

■

A treia etapă a tradiționalei curse cicliste „Paris — Nice", desfășurată pe distanța Autun — St. Etienne, a revenit cunoscutului rutier belgian Eddy Merckx, cronometrat pe 208 km cu timpul de 5 h 14:29. În clasamentul general individual conduce acum Eddy Merckx, urmat de Ritter (Danemarca).

■

În runda a opta a turneului internațional de șah de la Lugano, liderul clasamentului, BENT LARSEN (cu piesele negre) A PIERDUT ÎN 45 DE MUTĂRI LA UNZICKER. Olafsson a cîștigat la Donner, iar Gligorici a remizat cu Byrne. Partida dintre Kavalek și Szabo s-a întrerupt. Pe primul loc în clasament se află Larsen (Danemarca) cu 6 p, urmat de Olafsson (Islanda) — 5½ p, Byrne (S.U.A.) și Unzicker (R. F. a Germaniei) — 4 p.

■

În sferturile de finală ale probei de simplu masculin din cadrul campionatelor internaționale de tenis ale Republicii Arabe Unite, jucătorul vest-german HARALD ELSENBROICH A OBȚINUT O SURPRINZĂTOARE VICTORIE cu 2—6, 6—4, 3—6, 6—4, 8—6 ÎN FAȚA CAMPIONULUI EGIPTEAN ISMAIL EL SHAFEI. Manuel Santana (Spania) a cîștigat cu 6—1, 6—3, 3—6, 6—3 la Vladimir Zednik (Cehoslovacia), iar Jan Kukal (Cehoslovacia) l-a învins cu 8—6, 6—1, 6—3 pe Aly Dawoudi (Republica Arabă Unită).

CUPELE EUROPENE LA BASCHET

La Madrid s-a disputat primul joc dintre echipele Real Madrid și Ignis Varese, contînd pentru semifinalele „Cupei campionilor europeni" la baschet masculin. Jucînd excelent, baschetbaliștii italieni au terminat învingători cu scorul de 90—86 (41—40).

● **La Vichy, în primul lor meci din semifinalele „Cupei cupelor" la baschet masculin, J.A. Vichy a dispus de A.E.K. Atena cu 76—60 (43—30). Cel mai bun jucător de pe teren a fost francezul Bennet, care a înscris 28 de puncte.**

Tiparul I. P. „Informația", str. Brezoianu nr. 23—25, București

PROLETARI DIN TOATE ȚĂRILE, UNIȚI-VĂ!

Redacția și administrația: str. Vasile Conta nr. 16, tel. 11.10.05, interurban 72 și 286. Telex sportrom buc. 180.

sportul

4 pagini 30 bani

Anul XXV — Nr. 842 (6276) ZIAR AL CONSILIULUI NAȚIONAL PENTRU EDUCAȚIE FIZICĂ ȘI SPORT Sîmbătă 14 martie 1970

TREI HALTEROFILI ROMÂNI LA MINSK

Ieri au plecat la Minsk trei halterofili români — **Ion Hortopan, F. Balaș și V. Davidoiu** — care vor participa la concursul internațional dotat cu „Premiul prieteniei".

Dan Cristea (Dinamo Brașov), din nou campion la slalom special.

foto: AUREL NEAGU

DAN CRISTEA RECIDIVEAZĂ

Ioana Belu la primul titlu de campioană

POIANA BRAȘOV, 13 (prin telefon). După **înfrîngerea colectivă și individuală suferită de A.S.A. la slalom special, toată lumea — inclusiv concurenții — aștepta reacția învinșilor în duelul sportiv tradițional pe care aceștia îl poartă cu colegii de la Dinamo Brașov.** Slalomul uriaș desfășurat azi (n.r. ieri) pe un Sulinar înghețat, pe o lungime de peste 2 000 m și cu 72 de porți, a însemnat cea mai grea probă a anului, cel mai sever criteriu de departajare valorică. Pe primele 4 locuri — cum era de așteptat — cei 4 mușchetari: **Dan Cristea, Dorin Munteanu, Gheorghe Vulpe și Virgil Brenci.** Dacă a cîștigat Cristea, el își datorează succesul unui plus de rafinament tactic și tehnic cîștigat, probabil, în orele de concurs și antrenament petrecute pe pîrtii străine și în compania unor concurenți prestigioși. El a trebuit să se consume, să se bată, spre a-i putea depăși pe ambițiosul, dar nefericitul Dorin Munteanu și pe periculosul adversar care devine Gheorghe Vulpe, tenace, tăcut, curajos, principal pretendent la titlul la combinată, sau altfel spus titlul de cel mai complet schior al anului. Virgil Brenci, clasat pe locul 4, este încă prea inegal, prea plin de contradicții. După puțină strălucire, săvîrșește erori tactice elementare pe tulpina unor defecțiuni tehnice necorectate, inegalități care nu-i îngăduie (încă) să depășească condiția eternului secund.

În primele 10 locuri, 5 schiori de la A.S.A., 4 de la Dinamo și un „intrus", Marin Focșeneanu (C.S. Sinaia) clasat pe locul 8 după o cursă sigură și eficace, dar prea grea pentru un concurent antrenat exclusiv pe pîrtiile de la Sinaia sau Brașov. Semnificativ este și faptul că Focșeneanu a fost singurul concurent care a coborît fără să cadă.

Mihai BÎRA

(Continuare în pag. a 2-a)

GH. VILMOȘ (seniori) și GH. GÎRNIȚĂ (tineret) — CAMPIONI LA BIATLON

POIANA BRAȘOV, 13 (prin telefon, de la trimisul nostru). Pe o vreme înnorată, cu ninsoare în prima parte a cursei, au debutat în Poiana de Jos, pe Valea Vînătorilor, campionatele naționale de biatlon. S-au disputat probele individuale de 20 km seniori și 15 km tineret. Ele nu au fost deranjate de starea atmosferică în ceea ce privește tragerile, în schimb zăpada a supus concurenții la eforturi fizice ieșite din comun. Într-adevăr, nici un fel de ceruire n-a dat rezultate bune, alunecarea fiind în așa măsură îngreuiată, încît porțiunile de urcuș semănau mai degrabă cu urcarea unei scări decît cu o alunecare la deal.

Lupta pentru titlu a fost extrem de dîrză, de spectaculoasă, cu un final (la seniori) entuziast și chiar dramatic. Șeful incontestabil al primei promoții a biatloniștilor români, Gh. Vilmoș, a făcut o cursă extrem de inteligentă, dozată, a efectuat tragerile calm și lucid, iar în ultima buclă a dat ce putea da omenește, adjudecîndu-și pe deplin meritat încă un titlu. Țeposu, Soiu și Bărbășescu, cei mai buni la fond, și-au ocupat locuri meritorii din punct de vedere al ierarhiei comparate.

La tineret, dinamovistul brașovean Gh. Gîrniță a dominat autoritar cursa (cu un timp foarte bun la fond) și doar tragerea, nu totuna la înălțime, i-a micșorat avantajul față de sinăianul Gh. Voicu. N. Veștea, cu 11 minute penalizare (după Șovăială și alături de Zangor — „recordman") nu putea emite pretenții mai mari.

Rezultate: **seniori:** 1. GH. VILMOȘ (Dinamo Bv.) 1h 30:18 (1 min. pen.), 2. I. Țeposu (Dinamo) 1h 32:02 (4), 3. N. Bărbășescu (A.S.A. Bv.) 1h 32:47 (4), 4. Gh. Cimpoia (ASA Bv) 1h 34:02 (4), 5. V. Fontana (ASA Bv.) 1h 36:27 (6), 6. D. Soiu (ASA Bv.) 1h 37:30 (9), 7. D. Zangor (ASA Bv.) 1h 42:03 (11), 8. I. Olteanu (Dinamo) 1h 43:02 (9), 9. Al. Szabo (Dinamo) 1h 43:37 (7), 10. I. Mirzea (ASA Bv.) 1h 46:03 (7); **tineret:** 1. GH. GIRNIȚĂ (Dinamo) 1h 11:50 (5), 2. Gh. Voicu (Cl. sp. Sinaia) 1h 13:16 (2), 3. N. Veștea (ASA Bv.) 1h 18:29 (11), 4. C. Tîrgovișteanu (Tractorul) 1h 20:34 (8), 5. N. Horga (Dinamo) 1h 21:27 (8), 6. I. Șovăială (Dinamo) 1h 22:10 (14).

Gh. RUSSU-ȘIRIANU

P.S. **La startul probei de tineret au fost prezenți 11 concurenți, dintre care unul, V. Papuc, a abandonat. Nu putem considera altfel decît inadmisibil de imprudentă atitudinea celor care l-au îndemnat (unii) și l-au acceptat (alții) să ia startul. Cu trei săptămîni în urmă, Papuc zăcea încă în spitalul din Östersund, ca urmare a degerăturilor contractate cu ocazia primului antrenament efectuat la locul de disputare a campionatelor mondiale. Medicii suedezi de specialitate au atras atenția insistent asupra interdicției de a ieși în frig, darmite de a face efort în aer liber, iarna. Nu știm cine și cu ce drept își permite să riște sănătatea acestui tînăr, iar inconștiența lui (ea însăși o culpă) nu poate constitui pentru nimeni o scuză.**

G. R. Ș.

TURNEELE DE SELECȚIE ALE ȘAHIȘTILOR

În Capitală s-au încheiat tradiționalele turnee de selecție ale șahiștilor și șahistelor. Competiția masculină i-a revenit lui ȘERBAN NEAMȚU, cu 7½ p din 12 posibile, urmat de Mircea Pavlov cu 7 p (care reintră în activitatea competițională după o absență îndelungată), I. Szabo, E. Ungureanu, Gh. Mititelu, Em. Reicher, P. Voiculescu și D. Ghizdavu 6½ p, T. Stanciu și A. Buza 6 p, O. Troianescu și C. Botez 5 p, D. Bondoc 2½ p.

Turneul feminin a revenit, la egalitate de puncte, MARIEI POGOREVICI și ELEONOREI GOGÎLEA cu 4½ p, urmate de Margareta Perevoznic și Rodica Reicher cu 4 p, Margareta Juncu 3½ p, Margareta Teodorescu și Veturia Simu 3 p, Emilia Chiș 1½ p.

T. NICOARĂ
corespondent

EUROPENELE DE JUDO

Azi, la Bordeaux, cei doi judoka români intră în întrecere

Ieri, a început la Bordeaux cea de a XXI-a ediție a Campionatelor europene de judo — speranțe olimpice și juniori — la care participă judoka din 18 țări.

România — înscrisă pentru prima dată la această competiție — este reprezentată de sportivii Lazăr Moldovan și Alexandru Filip, judoka care, în dimineața acestei zile, disputa tururile eliminatorii la categoria 63 kg (juniori).

82 de concurenți la întrecerea de îndemînare

Al doilea concurs de îndemînare auto-moto din acest an, programat duminică, începînd de la ora 9,30, pe Bd. Leontin Sălăjan din Capitală, se va bucura de prezența la start a 82 de alergători. Printre concurenți se numără componenții loturilor naționale de motociclism și automobilism, tineri debutanți în sportul cu motor și ciștiva din marii campioni de altădată: Petre Cristea, dr. Emanoil Manicatide, Al. Devassal, Șt. Bodnarenco, Vintilă Frumușanu etc. Aceștia din urmă vor concura pe un automobil Dacia 1300. Pe lista de înscrieri figurează și cîteva reputate echipe de automobilism: U.A.P., Service Dacia București, Danubiana etc.

Campionatul mondial de hochei (grupa A) pe micul ecran

Redacția sportivă a Televiziunii ne comunică o știre care va bucura, în mod cert, pe iubitorii hocheiului: s-au perfectat transmisiile de la grupa A a campionatului mondial ce se desfășoară la Stockholm. Iată partidele (cu ziua și ora) ce vor putea fi vizionate pe micul ecran: **SUEDIA —CEHOSLOVACIA** (duminică 15 III, ora 22,30, numai repriza a III-a); **CEHOSLOVACIA — U.R.S.S.** (miercuri 18 III, ora 22, repriza a III-a); **U.R.S.S. — SUEDIA** (vineri 20 III, ora 22, repriza a III-a); **CEHOSLOVACIA — SUEDIA** (marți 24 III, ora 22, repriza a II-a); **U.R.S.S. — CEHOSLOVACIA** (vineri 27 III, ora 18,45, reprizele a II-a și a III-a); **SUEDIA — U.R.S.S.** (luni 30 III, ora 17, în întregime).

ÎN SFERTURILE DE FINALĂ ALE „C.C.E." LA HANDBAL MASCULIN

STEAUA — HONVED BUDAPESTA, UN MECI DE MARE ATRACȚIE

● Întîlnirea se dispută duminică la ora 19, în sala Floreasca ● La Steaua — 7 campioni mondiali, la Honved — 7 componenți ai echipei naționale ● Arbitrii meciului: V. Simanovici și M. Valcic (Iugoslavia)

La numai o săptămînă după memorabila finală de la Paris, opt echipe de handbal din Europa, campioane naționale, se află angajate într-o altă competiție de prestigiu, tradițională pentru sportul cu mingea mică de pe bătrînul continent: *„Cupa campionilor europeni"*. Întrecerea, ajunsă în faza sferturilor de finală, programează întîlnirile (tur):

STEAUA BUCUREȘTI — HONVED BUDAPESTA;
S. C. DYNAMO BERLIN — GRASSHOPPERS ZÜRICH
C. F. BARCELONA — R.K. CRVENKA (IUGOSLAVIA);
V. f. L. GUMMERSBACH (R.F.G.) — TRUD MOSCOVA.

Meciurile din retur sînt programate la 22 martie. Ediția actuală a „C.C.E." a reunit la start 22 de formații campioane. Din toamna anului trecut n-au mai fost programate întîlniri, pentru a se lăsa timp suficient reprezentativelor naționale să beneficieze de efective complete în vederea pregătirilor pentru campionatele mondiale.

Steaua București n-a fost programată în primul tur al „C.C.E.". În runda a doua, ea a susținut ambele întîlniri cu campioana Israelului — Hapoel — la București, în sala Floreasca. Oțelea et comp. au obținut victorii facile: 32—11 (15—5) în primul meci, 29—9 (14—4) în cel de-al doilea. Actuala adversară a steliștilor, Honved Budapesta, a avut în primul tur un partener redutabil: H. G. Copenhaga. În primul meci, la Copenhaga, victoria a revenit formației daneze cu 26—20 (11—10). Avantajul creat pe teren propriu n-a fost însă suficient. La Budapesta, campioana Ungariei, Honved, a cîștigat partida retur cu 25—16 (14—8), calificîndu-se astfel în turul al doilea. De această dată, misiunea budapestanilor a fost mai ușoară. Ei au întrecut — atît la Budapesta (28—17), cît și la Reykjavik (21—17) — pe campioana Islandei, formația Hafnarjardar. În acest fel, Honved Budapesta și-a asigurat calificarea în sferturile de finală ale „C.C.E.", în care va întîlni pe campioana României, Steaua București.

Ca și în echipa Steaua, în formația Honved joacă 7 handbaliști din echipa națională (locul 8 la C.M. din Franța). Cei 7 internaționali

Hristache NAUM

(Continuare în pag. a 4-a)

GRUIA, POPESCU, OȚELEA și GAȚU, văzuți de Al. Clenciu

Prima zi a concursului internațional de patinaj artistic

Săriturile pe gheață decid!

Berndt Wunderlich (R. D. Germană), fruntaș în întrecerea băieților, după o luptă foarte strînsă.

Foto: N. AUREL

Trompetele pionierilor, steagurile celor 11 țări participante, 9 arbitri internaționali pe gheață, tineri patinatori și patinatoare în plină afirmare, în tribune spectatori de-o vîrstă cu ei și tot atît de entuziaști, iată cîteva dintre elementele care au contribuit din plin la nota festivă în care s-a desfășurat prima zi a internaționalelor noastre de juniori. Ca să nu mai vorbim de calitatea excelentă a gheții, specifică unui patinoar acoperit, de condițiile cu adevărat moderne în care se desfășoară această întrecere sub cupola noului palat bucureștean al sportului pe patine. De amintit totuși, încă o dată, că acest concurs rezervat speranțelor patinajului artistic, ajuns la cea de a IV-a ediție, marchează un record de participare.

Și pe plan calitativ se pot spune lucruri bune despre întrecerea începută ieri, în orele dimineții. La executarea celor 6 figuri obligatorii, majoritatea concurenților (toți, bineînțeles, sub 12 ani) au arătat o pregătire foarte serioasă, ca și suficiente rezerve de talent. Este cazul, cu deosebire, al primilor clasați, dintre care mai vechea noastră cunoștință, viitorul as al patinajului artistic din R. D. Germană, șprințarul Berndt Wunderlich, se arată într-un „crescendo" remarcabil.

De fapt, între fruntași s-a văzut o apropiere valorică după primele figuri. La capătul a două desene (serpentina înapoi și dubiul-trei), între Wunderlich, cei doi cehoslovaci, Augustovici și Soska, precum și vest-germanul Graebner, distanțele de puncte erau minime. Nici a treia figură — bucla — n-a produs o departajare evidentă, în schimb a adus precizări în partea de jos a clasamentului, unde cei

Radu VOIA

(Continuare în pag. a 4-a)

Nino Benvenuti învins prin abandon!

În cadrul unei reuniuni pugilistice care a avut loc la Melbourne, campionul mondial la categoria mijlocie, Nino Benvenuti, a susținut un meci amical cu boxerul de culoare Tom Betheen (S.U.A.) După opt reprize, epuizat și accidentat, boxerul italian a fost nevoit să abandoneze. Medicul reuniunii a declarat că Nino Benvenuti are o coastă fracturată.

RUGBYUL REINTRĂ ÎN ACTUALITATE

Duminică, amatorii sportului cu balonul oval vor avea prilejul să asiste la primele confruntări din cadrul returului campionatului diviziei A. Rugbyul — care ne-a adus multiple satisfacții într-un trecut nu prea îndepărtat — pare a trece printr-o nemeritată criză de popularitate. Se cuvine, deci, o reconsiderare a lui sub toate aspectele, de la organizarea întrecerilor la nivelul calitativ al jocurilor. Frumusețea acestui sport nu poate fi contestată — imaginea alăturată, surprinsă de fotoreporterul nostru, Aurel Neagu, *ne-o confirmă. Rămîne însă ca asemenea faze să le putem vedea cît mai des. Tuturor, jucători și antrenori, le dorim, acum, la reluarea campionatului, succes!*

SEMĂNAȚI, CUMVA, CU...?

Cînd individul acela cu maxilare late și dinți cariați, revoltat că nu este acceptat să ocupe un loc — deși la masa aceea unde se bea liniștit cafea nu mai era nici un scaun liber — a bătut cu pumnul în cristal și a strigat furibund: „Mama voastră! Știți cu cine vorbiți? Ați auzit de maestrul sportului Ion Cosma de la Dinamo?" — ne-au inundat, pe lîngă un val de indignare, toate gîndurile despre ceea ce este sau trebuie să reprezinte autoritatea unui sportiv.

Ne-am gîndit atunci că individul acela — în care nu-l recunoscusem pe sportivul Ion Cosma și în care am identificat, ulterior, un oribil substituitor de nume furate din lumea sportivă — uzase de un atare procedeu pentru a impresiona. Reușise, probabil, ca, sub haina diferitelor nume prestigioase, să înmoaie inimi sensibile la gloriile sportive și să înfrîngă eventualele opoziții. Sau, poate, în mintea lui strîmtă, gîndea doar că numele unui sportiv trebuie să supună totul, că așii arenelor întîlnesc în cale numai uși deschise.

Faptul ne-a trimis imediat la o altă întîmplare — similară întrucîtva — pe care ne-a relatat-o, mai de mult, o victimă. Un alt substituitor (deci, procedeul are o oarecare frecvență), profitînd de o relativă asemănare cu fotbalistul Manolache, încîntase o adolescentă receptivă la faima sportivă, abandonînd-o apoi, laș, cînd „gluma" se îngroșase. Ajunsă, în căutările ei disperate, la adevăratul Manolache, „eroina" n-a mai putut să-și revendice decît... timp pentru a-și vindeca trauma sufletească.

Pornindu-se nevinovat de la acele încîntătoare substituții de nume pe care le practică copiii, cînd schimbă insignifiantele, pentru ei, Popescu, Georgescu, cu prestigioasele Constantin, Eddy Merckx, Pelé sau Facchetti, se ajunge, uneori, printr-un proces de „maturizare", la periculoase furturi de... persoană, îndărătul cărora se comit acte grave. Cum ar putea fi altfel taxat cazul acelui Ion Vasile (depistat cu ajutorul fostului portar Ion Voinescu) care, prevalîndu-se de o statură asemănătoare cu cea a lui Dumitru Nicolae, reușise să smulgă lui D. V. o importantă sumă de bani cu care, chipurile, urma să-i cumpere din străinătate (unde, într-adevăr, Dumitru Nicolae urma să plece) un obiect de valoare?

„Zei moderni" — cum sînt denumiți uneori sportivii — ei creează, pe lîngă înalte sentimente de apreciere și respect, multe invidii. Atentatul la numele lor nu constituie altceva decît manifestarea unui atare sentiment.

Ceea ce este, însă, grav, e faptul că, în numele modelului împrumutat, se recurge la acte de negare a civilizației. Culpa, deși în aparență de sută la sută, a celor care operează astfel de transferuri, are, însă, și o determinare de care (paradoxal) — chiar unii sportivi se fac responsabili.

Cazurile de infatuare, de dispreț față de semeni, dar mai ales cele de indisciplină și pur huliganism, săvîrșite de către unii sportivi, n-au rămas fără ecou, creînd, printre acești amatori de furturi, numeroși prozeliți.

Iată de ce, atunci cînd falsul Ion Cosma — în numele lui Ion Cosma cel veritabil — ne-a bătut cu pumnul în masă, am simțit, dincolo de valul de indignare, faptul că, pentru opinia publică, sportivul reprezintă o mare autoritate. O autoritate la care se rîvnește și se atentează. Autoritate care n-ar trebui, însă, să se manifeste nicidecum în felul celei pe care o copiase infractorul.

Spunem copiase, pentru că, luat la întrebări, închipuitul Ion Cosma exclamase: „Lasă-mă, domnule, ce, nu i-am văzut eu că și ei fac așa?"

Ei fiind, după el, sportivii.

Nușa MUȘCELEANU

VIRGIL LUDU

JOCURILE

Omul este o ființă jucăușă. Deci, nu numai sapiens și faber cum îl definesc sociologii și oamenii de știință, ci și homo ludens, așa cum îl prezintă în consacratul său eseu, filozoful olandez Huizinga.

Istoria civilizațiilor, viața oamenilor, artele sînt un joc permanent al inteligenței creatoare. Sînt teorii estetice care pledează pentru geneza artei, din joc. De altfel, chiar termenii Spiel, Schauspiel, la germani, jouer la francezi, vădesc această înrudire.

Între joc și artă, granițele sînt adeseori inexistente. Șahul este un joc, dar și artă. Pictura lui Peter Breughel „Jocurile copiilor", despre care a scris la pagina Magazin Dorin Almășan, este o invitație la cunoașterea a zeci de jocuri.

În secolul al 16-lea s-a scris o carte a jocurilor cu mingea (Antonio Scaino 1555). La noi, Tudor Arghezi dăruie copiilor o minunată „Carte pentru jucării" (1932), iar Claude Debussy, Mussorgski și Ravel compun admirabile suite din lumea jocului și a copilăriei. Japonezii, atît de sensibili la flori (ikebana — arta ornării florilor) și la păpuși (una din zilele lor naționale este dedicată copiilor și jucăriilor), au și obiceiul tradițional al înălțării zmeelor.

Dacă ne-am întoarce pentru o clipă în antichitatea greacă, citindu-l pe Ștefan Bezdechi („Sportul la Elini" — Cluj 1930) am descoperi cu încîntare pagini revelatoare despre înțelepciunea și arta jocului: „Buna educație este aceea care poate da corpului și sufletului toată frumusețea, toată desăvîrșirea de care ele sînt capabile" (Platon: „Legile").

Cu cît se începe mai de timpuriu, cu atît mai bine. Jocurile dezvoltă simțul de orientare, de împrietenire, curajul. Să reținem la filozofii greci de acum două milenii și jumătate această idee modernă de educație: „Jocurile copiilor să fie îndeobște schițele exercițiilor cu care se vor îndeletnici la o vîrstă mai înaintată". (Aristotel în „Politica" despre Rolul gimnasticii).

Dar să înaintăm în timp, în secole. Umanistul italian Vittorino da Feltre concepe pentru educația tinerilor o „Casa giocosa" (Casa voioșiei). Amos Comenius, cel mai mare pedagog din secolul al 17-lea, arată valoarea excursiilor, a exercițiilor în aer liber, a jocurilor, în lucrarea sa binecunoscută și mult apreciată despre școala jocului, „Schola ludus". Jocurile și mai apoi exercițiile fizice sistematizate devin baza educației tuturor popoarelor și numele celor care au susținut valoarea lor pedagogică — Montaigne, Rousseau, Pestalozzi, Ling — sînt, credem, suficiente.

Astăzi, turismul legat de cultură și sportul stimulator al energiei și fanteziei umane cheamă omenirea la joc pentru a-i păstra copilăria fericită și seninătatea maturității. Ce este altceva sportul decît candoarea tinereții, cum spunea Camus, și ce altceva sînt „Jocurile Olimpice" dacă nu bucuria de întrecere pașnică a popoarelor sătule de războaie și de „arta" diplomației.

În Italia s-a păstrat cu un fast plin de culoare, uimind pe turiștii străini, jocul steagurilor. În piațete străvechi, din orașe în care parcă totul este artă, tineri în costume de epocă flutură cu grație și îndeminare steaguri multicolore și prelungi, le aruncă spre cerul albastru și apoi le prind din nou și iar le flutură sărbătorește în sunetele trompetelor și în entuziasmul privitorilor.

Jutele nautice — și ele jocuri ale imaginației omenești — au coborît de pe apele Nilului și frizele egiptene, pînă la serbările tradiționale ale Zilei Marinei, la noi și la popoarele care iubesc apele și locuiesc în preajma lor.

În sfîrșit, pretutindeni în lume stăpînesc jocurile populare, venite de departe, de sute de ani sau milenii: întrecerile călare, un fel de polo, la mongoli, lupte cu bustul uns de ulei la turci, turniruri de cavaleri la italieni și germani, corride la spanioli, întreceri de virtuozitate și dresaj, între cowboy, la americani.

Aici, în jocuri, ca și în dansuri sau cîntece, popoarele lumii se destind, se împrietenesc și se înfrățesc.

Și ce poate fi mai de preț pentru o lume care nu și-a găsit încă echilibrul și care și-a pierdut multe din virtuți, decît această căutare și bucurie a frumosului, a întregului.

Este păcat că la noi nimeni pînă acum n-a scris o carte despre acest lucru universal și etern — jocurile. Dar, poate e prea devreme ca să fim sceptici, deși e destul de tîrziu pentru a nu ne face reproșuri...

CLASAMENTELE LA ZI

MASCULIN

1. Steaua	14	12	2	1214- 982	26
2. Dinamo	14	12	2	1131- 958	26
3. „U" Tim.	14	11	3	1082-1018	25
4. „U" Cluj	14	10	4	978- 931	24
5. I.C.H.F.	14	7	7	1028-1074	21
6. Rapid	14	6	8	1062-1047	20
7. I.E.F.S.	14	6	8	943- 977	20
8. Polit. Buc.	14	6	8	956- 945	20
9. Polit. Bv.	14	5	9	939-1111	19
10. Polit. Gl.	14	4	10	1040-1068	18
11. Comerțul	14	4	10	955-1049	13
12. Voința	14	1	13	918-1086	15

FEMININ

1. Rapid	11	10	1	748-572	21
2. Polit. Buc.	11	10	1	858-604	21
3. I.E.F.S.	11	8	3	677-603	19
4. Mureșul	11	6	5	615-578	17
5. A.S.A. Cluj	11	5	6	651-789	16
6. Crișul	11	5	6	623-637	16
7. Voința Bv.	11	5	6	632-668	16
8. Constr.	11	4	7	542-557	15
9. Progresul	11	2	9	577-672	13
10. „U" Cluj	11	0	11	532-784	11

„CUPA SPORTUL"

1. Steaua	134 p
2. Dinamo	114 p
3. „U" Timișoara	97 p
4. „U" Cluj	96 p
5. Polit. Buc.	70 p
6. Rapid	67 p
7. I.C.H.F.	66 p
8. I.E.F.S.	63 p
9. Polit. Galați	52 p
10. Comerțul	45 p
11. Polit. Brașov	42 p
12. Voința	25 p

SANCȚIUNI DICTATE DE FEDERAȚIA ROMÂNĂ DE LUPTE

În ședința sa de aseară, Biroul Federației române de lupte a ratificat unele propuneri făcute de comisia de disciplină.

Sportivul **Constantin Bușoi**, de la clubul Electroputere Craiova, a fost sancționat cu suspendare pe o etapă pentru atitudine ireverențioasă față de medicul oficial al competiției.

Antrenorul **Ilie Marinescu**, de la același club, a fost sancționat cu „Mustrare scrisă cu avertisment" pentru retragerea unui sportiv de pe saltea înainte de terminarea meciului, în semn de protest la deciziile arbitrilor. Menționăm că antrenorul craiovean nu se află la prima sa abatere.

ECHIPA BRAȘOVULUI A CUCERIT „CUPA VOINȚA"

A doua ediție a „Cupei Voința", competiție organizată de Oficiul de educație fizică și sport al UCECOM și desfășurată timp de trei zile în sala „Armatei" din Oradea, s-a bucurat de un deplin succes. Organizată excelent, întrecerea a opus echipele divizionare Voința din Brașov, București, Tg. Mureș și Oradea, care au prilejuit meciuri spectaculoase, viu aplaudate de numerosul public. Rezultatele înregistrate: **Brașov: 58—52** cu București, 73—48 cu Tg. Mureș, 70—45 cu Oradea; **București: 80—27** cu Oradea, 63—49 cu Tg. Mureș; **Oradea: 44—42** cu Tg. Mureș.

Trofeul a fost cucerit de formația din Brașov care, în special în partida decisivă cu bucureștencele, a reușit să-și valorifice plusul de experiență. Clasament final: 1. Brașov 6 p, 2. București 5 p, 3. Oradea 4 p, 4. Tg. Mureș 3 p.

ILIE GHIȘA
coresp. principal

Handbaliștii mulțumesc tuturor celor ce le-au adresat mesaje de felicitare și îmbărbătare

Cu toate că zilele se scurg implacabil, uitarea nu se așterne peste excelenta performanță a handbaliștilor români. Zilnic sosesc, fie la redacție sau la federație, fie pe adresele personale ale noilor campioni ai lumii, zeci de scrisori de felicitare și de urări de noi succese în viitor.

Ieri am primit la redacție vizita unora dintre componenții lotului reprezentativ, care ne-au solicitat să multumim public tuturor celor ce le-au adresat asemenea calde mesaje la Paris sau la București și să prezentăm scuzele lor pentru faptul că timpul nu le îngăduie să răspundă fiecăruia personal.

Printre cei ce ne-au vizitat a fost și proaspătul maestru emerit al sportului GHEORGHE GORAN, al cărui nume a fost omis, dintr-o regretabilă eroare, de pe lista celor distinși cu acest titlu și publicată în numărul de vineri al ziarului nostru. Facem cuvenita rectificare, cerîndu-i scuze pentru această greșeală.

AL. MIRODAN

DILEMA

Cazul a fost, este și va fi multă vreme dezbătut cu înverșunare în lumea fotbalului: după cîteva înfrîngeri cam la scor și evoluții fără eroism, în cupele europene 1969—1970, echipele vinovate (Rapid, U.T.A. etc.) au fost blamate de Federație și sancționate cu interdicția de a mai angaja meciuri internaționale vreme de un an de zile. Hotărîre gravă. Primită la început — amărăciunea este foarte receptivă la pedepse grele — măsura a început, o dată cu stingerea momentului pasional, să cultive îndoieli, neliniște și polemici în rîndurile suporterilor. Nu-i prea mult?

DA, spun mulți. Și-o scriu, asaltînd redacțiile cu cereri de amnistie. Partizanii milei nu se mărginesc să pună la bătaie sentimentele, ci aruncă în balanță argumente raționale. A împiedica echipele amintite să întîlnească formații străine înseamnă a-i priva pe jucători nu numai de plăcerile binecunoscute ale călătoriilor, dar și, mai ales, de exersarea, evident necesară, pentru competițiile viitoare; cine nu știe cît a fost de dăunătoare fotbalului românesc în anii de mai înainte, absența sau raritatea acestor meciuri? Pe urmă, cluburile condamnate furnizaseră naționalei pentru Mexic cîțiva dintre oamenii de bază: Dan Coe și Răducanu, Domide și Lupescu, Dumitru sau Neagu. Bizară situație: buni să reprezinte o țară întreagă în turneul final al mondialelor sub privirea a 700 000 000 de telespectatori, aceiași băieți sînt nedemni să apere culorile Giuleștiului în Malta? Ca să nu mai vorbim că — simultan cu semnul minus moral așezat înaintea unei treimi de națională — pedepsiții sînt împiedicați de la întîlniri europene ce-i pot fortifica — Dembrovschi de la Bacău își va rafina driblingurile în partida cu Arsenal, selecționabilii de la Dinamo se vor confrunta cu bolognezii, dar pregătirea lui Răducanu și Domide este cenzurată. Cine-și poate asuma răspunderea de a bloca evoluția firească a unor jucători și echipe?

NU, spun alții. (Mai puțini ce-i drept, mult mai puțini; timpul erodează mîniile). Partizanii embargoului aruncă, la rîndu-le, în balanță, argumente raționale. A anula hotărîrea Federației înseamnă a mutila autoritatea, abia-abia încropită a acestui for, caracterizat ani de zile prin șovăieli perpetue. Cine nu știe că cea mai bună metodă pentru surparea prestigiului unui organism conducător o constituie ștergerea, printr-un condei grăbit, a deciziei solemne de alaltăieri și înlocuirea acesteia prin alta nouă care va cunoaște poate, săptămîna viitoare, aceeași soartă? Suporterii cluburilor pedepsite vor aplauda cu entuziasm amnistia eventuală dar, concomitent cu spriful băut sărbătorește, în mintea lor se va naște un anume sentiment de dispreț la adresa instituției care abdică atît de ușor în fața presiunilor: generozitatea a fost mereu în ochii a 9 oameni din 10 echivalată cu slăbiciunea... Or, cine-și poate asuma răspunderea de a recomanda federației să-și sabordeze țăria?

Atunci?

...Din această dilemă, cum spune Caragiale, nu putem ieși. Caragiale, care are întotdeauna dreptate...

DAN CRISTEA RECIDIVEAZĂ

(Urmare din pag. 1)

ficativă și foarte evoluată constanța tînărului dinamovist Ion Bobiț, clasat la ambele probe în primele 6 locuri, în primul an de seniorat.

La fete, surprizele continuă. După Iudith Tomori, la slalom special, tînăra arhitectă Ioana Belu (A.S.A.), printr-o cursă caracterizată, în special, prin dîrzenie și voință, își înscrie pentru prima dată numele în galeria campionilor naționali de schi. Succesul trebuie aplaudat, cu atît mai mult cu cît ei face elogiul unei munci stăruitoare, al unei modestii vrednice de toată stima, al unei dragoste exemplare pentru schi. Pe locul 2, Ilona Micloș (A.S.A.), inepuizabilă la o vîrstă la care fostele sale adversare o aplaudă și o invidiază de pe margine. Pe locul 3, Ghizela Morres (Politehnica) își datorează succesul regularității cu care își controlează cursa.

Clasamente: slalom uriaș, fete: 1. Ioana Belu (A.S.A.) 1:29,5, CAMPIOANĂ NAȚIONALĂ, 2. Ilona Micloș (A.S.A.) 1:30,2, 3. Ghizela Morres (Politehnica) 1:31,0, 4. Mihaela Sandu (Dinamo) 1:32,00, 5. Iudith Tomori (I.E.F.S.) 1:34,7, 6. Elena Neagoe (I.E.F.S.) 1:36,3; băieți: 1. Dan Cristea (Dinamo) 2:10,6, CAMPION NAȚIONAL, 2—3. Dorin Munteanu (A.S.A.) și Gheorghe Vulpe (Dinamo) 2:11,6, 4. Virgil Brenci (A.S.A.) 2:13,5, 5. Ion Bobiț (Dinamo) 2:15,5, 6. Beniamin Haidu (A.S.A.) 2:15,7, 7. Constantin Văideanu (A.S.A.) 2:16,5, 8. Marin Focșeneanu (C.S. Sinaia) 2:18,3, 9. Gheorghe Bălan (A.S.A.) 2:19,5, 10. Ștefan Moldoveanu (Dinamo) 2:19,6.

ECHIPA DE HOCHEI A ROMÂNIEI ÎN GRUPA C

URCUȘUL REÎNCEPE!...

După cum se știe, echipa de hochei a României a retrogradat în grupa C. Faptul acesta s-a petrecut, parcă, printr-o ciudată ironie a soartei, la cîteva zile după ce în capitala țării se inaugura primul patinoar artificial acoperit. Eșecul a avut loc pe teren propriu, în fața unui public care primise cu entuziasm vestea organizării în România a grupelor secundare ale C.M. și care a onorat ambele competiții printr-o prezență masivă, rar întîlnită chiar la întrecerile cele mai atractive găzduite la noi.

De bună seamă, cronicarii sînt datori acestui public entuziast și fierbinte cîteva explicații.

Vom începe arătînd că în jurul formației noastre reprezentative de hochei a domnit, luni de-a rîndul, un optimism exagerat. Programul judicios de pregătire (și foarte costisitor!) care i-a fost asigurat — desfășurat în proporție de 80 la sută peste hotare — marele număr de meciuri de verificare susținute pe parcursul ultimelor luni, cîteva rezultate notabile obținute în fața unor formații de marcă (printre care și aceea a R.D. Germane) au justificat, în bună măsură, încrederea cu care au fost creditați hocheiștii noștri fruntași.

Și totuși, bilanțul participării la grupa B a campionatului mondial a fost deplorabil. Cu excepția celor două victorii repurtate în fața Iugoslaviei (cu o mare doză de sansă) și a Bulgariei (o prezență hazardată în acest eșalon secund al pucului și crosei), formația română a fost învinsă în toate celelalte partide, deseori la scoruri aspre, care ne-au amintit perioada de pionierat internațional din anii 1947—1950.

Care să fie cauza?

Din capul locului va trebui să recunoaștem deschis, bărbătește, că — după modul în care au evoluat — reprezentanții noștri nu puteau emite nici o clipă pretenții mai ridicate acestui loc șapte. Este absolut clar și nu e nevoie de prea multă eruditie hocheistică pentru a constata că toate cele șase echipe clasate înaintea României sînt în mod evident mai bune. De fapt, rezultatul trist al selecționatei române este un tribut care trebuia o dată și o dată, plătit, pentru foarte multele recuri în alb semnate de-a lungul anilor și a căror scadență (deși s-a făcut simțită încă de la J.O. de la Grenoble) a putut fi evitată, în ultimă instanță, fie printr-un norocos joc al întîmplării, fie prin evoluția cu totul inspirată a unor elemente de excepție apărute ca flori rare în grădina săracă a hocheiului românesc.

În anul 1967, la Viena, cînd echipa României se clasa (neînvinsă) pe locul doi în grupa B, eminentul comentator sportiv elvețian **Vico Rigasi** ne spunea: **„Este un miracol că dv., cu un singur patinoar artificial, și acela descoperit, întreceți Elveția, care are peste 50 de arene de gheață".**

Era, într-adevăr, un miracol, dar — **se știe bine** — minunile nu țin mai mult decît o noapte. În cazul echipei de hochei, „minunea" a ținut mai mult, cîțiva ani, dar apoi era inevitabil ca lucrurile să intre în normal.

Desigur, în contextul bazei materiale precare, al geografiei reduse (în ultimii ani au sucombat centre de mare tradiție hocheistică, cum au fost Tg. Mureș, Brașov, Sighișoara etc.), al numărului mic de practicanți, al selecției practic inexistente, trebuie plasată maniera, pe alocuri defectuoasă, în care s-a efectuat ani și ani pregătirea echipei. Nu se poate omite amănuntul că ea s-a făcut în disperare de cauză, în lipsa unei alternative. O formație destul de bătrînă (cinci dintre componenții ei au jucat încă în 1959 la Criteriul european) lentă, neomogenă, a fost supusă unui program hipertrofiat, încercîndu-se să se pompeze pregătire fizică în niște organisme care nu puteau primi acest volum uriaș. Momentul de zenit al unei forme sportive create artificial se pare că a fost cu cîteva săptămîni înaintea campionatului, pentru ca apoi să apară, în mod inevitabil, declinul. Așa se și explică de ce după jocurile cu Ceske Budejovice (echipă cehoslovacă aflată la nivelul multora dintre participantele la grupa B a C.M.) un specialist de talia și experiența lui Mihail Flamaropol, fostul antrenor al echipei reprezentative, afirma cu toată seriozitatea că **„după cum au jucat la Galați hocheiștii noștri pot emite pretenții la un loc fruntaș în competiția mondială".**

Toți jucătorii cu care am stat de vorbă acuză (fără să încerce să-și facă o scuză din aceasta) ultimul stagiu de pregătire din Cehoslovacia, care i-a dus la o oboseală psihică marcată, la dispariția poftei de joc, pe alocuri chiar la supraantrenament. Această stare a fost cît se poate de evidentă în evoluția formației noastre, incapabilă să se mobilizeze în momentele importante ale unei partide, în special în fazele de apărare. **De altfel, din observațiile făcute de comisia de tehnicieni a colegiului de antrenori din F.R.H. a reieșit că în cele 7 meciuri susținute echipa română a avut** CEL MAI MARE PROCENT DE GREȘELI TEHNICE ȘI TACTICE **din toate cele opt reprezentative participante la întrecere.** Dacă n-am fi văzut aceeași formație jucînd altfel, cu totul altfel (!) am fi tentați să credem că acesta i-a fost potențialul maxim. Dar, precum se vede, a fost o diferență ca de la cer la pămînt între evoluțiile anterioare și jocurile, cu miză, dintr-o competiție oficială.

Cel mai simplu ar fi acum ca totul să se arunce în spinarea lui Novacek și Tiron, eventual și a colegiului de antrenori, care răspundeau de pregătire. O asemenea soluție nu ar fi însă în sprijinul perspectivei hocheiului nostru, pentru că, așa cum am spus, este vorba aici de niște tare vechi, cronice.

După părerea noastră, Vitezlav Novacek, fără să fie un antrenor de primă categorie, este un excelent instructor de gheață și, în timpul contractului pe care l-a avut cu F.R.H., și-a făcut datoria în modul cel mai onest.

Cel mai simplu ar fi acum să se arunce un vot de blam asupra hocheiului, care **„a înșelat speranțele, a dezamăgit profund."** Ar fi, socotim noi, soluția cea mai greșită!

De-abia acum, cînd s-a întors acolo de unde a plecat cu 9 ani în urmă, hocheiul românesc are nevoie de cea mai mare atenție și ocrotire. Vom juca, într-adevăr, anul viitor în grupa C. Dar, să nu uităm că în același eșalon au jucat și joacă reprezentante ale unor țări care dețin o bază materială și o răspîndire de masă a hocheiului infinit mai mari decît ale noastre. Apariția patinoarului acoperit din București, a celor descoperite din Poiana Brașov și Galați, perspectiva unui patrulater de gheață la Miercurea Ciuc și, poate, nu chiar peste ani și ani, a altor stadioane de gheață, schimbă fundamental situația de pînă acum. Hocheiul românesc începe să capete condiții reale de existență. Ele coincid, astfel, cu un început de drum, un drum greu, un urcuș anevoios, pentru a reveni cu lauri și galoane REALE acolo unde am stat o foarte bună bucată de vreme cu DISPENSĂ.

Sugerăm federației de specialitate să folosească intensiv noile baze create. Să organizeze școli de hochei și, în paralel, turnee, competiții, meciuri bilaterale, care să țină mereu trează atenția în jurul unei discipline dovedită a fi de largă audiență publică. Înfrîngerea echipei române în grupa B a campionatului mondial trebuie să aibă, în primul rînd, darul de a ne readuce la realitate. O realitate care a fost foarte multă vreme ignorată.

Romeo VILARA
Valeriu CHIOSE

ONG

Etapa a doua a campionatului republican de box pe echipe programează, în Capitală, un interesant meci între Metalul și Farul Constanța. Partida se anunță atractivă, dat fiind faptul că în ambele formații evoluează sportivi cu vechi state de serviciu în boxul românesc. Am solicitat, telefonic, antrenorului constănțean Nicolae Buză noutăți despre echipa pe care o va prezenta sîmbătă, la ora 19, în sala Floreasca. „Venim la București dornici de a obține un rezultat bun. Pentru aceasta, am făcut cîteva modificări în echipă, prin trecerea unor boxeri de la o categorie la alta. Astfel, Dinu va promova la semimijlocie, Iliescu de la pană la semiușoară, iar semigreul Preda va reveni la mijlocie. Am în vedere că nici adversarii nu se vor lăsa descoperiți, așa că vom asista la cîteva partide de mare atracție dintre care menționez: I. Dinu — I. Hodoșan (semimijlocie), A. Iliescu — C. Negoescu (semiușoară), I. Pițu — Tudor Nicolae (mijlocie mică) și Gh. Preda — H. Stumpf (mijlocie). După cum vedeți, toate aceste meciuri pot fi considerate capete de afiș la orice reuniune pugilistică importantă". Într-adevăr, partida Metalul — Farul se anunță interesantă și, zicem noi, deschisă oricărui rezultat.

PARADĂ-RIPOSTĂ

DESPRE UN RĂU NECESAR...

Cînd Mihai Țiu era pentru prima dată selecționat în lotul național, nu-i prevedeam de loc un viitor strălucit. Ba chiar mi-am exprimat părerea în fața altor tehnicieni — care de altfel m-au aprobat — apreciind că s-a făcut o alegere greșită. Cînd vedeam evoluînd alături, în echipa Unio Satu Mare, pe Suzana Ardeleanu și Ecaterina Iencic, la unison cu alți specialiști, acordam mai mult credit primei, înclinînd să cred despre cea de a doua că e lipsită de perspectivă.

Le cer scuze pentru aceste prime aprecieri și-i asigur, cu toată sinceritatea, că mă bucur de faptul că le-au infirmat atît de net.

Ca să încheiu seria exemplelor, am să mai arăt că unul din tehnicienii noștri de vază, tot după o primă apreciere, s-a exprimat că Olga Orban nu va străluci niciodată în scrimă, lucru de asemenea infirmat cu prisosință.

Exemplificările făcute au darul să demonstreze, sper suficient de concludent, că de foarte multe ori, primele aprecieri asupra perspectivei unor sportivi nu sînt cele reale, mai ales cînd aceștia sînt foarte tineri.

Cum rămîne atunci cu selecția cadrelor, problema mult discutată, comentată și ultra indicată în activitatea tuturor antrenorilor și care sînt metodele și criteriile de selecție, capabile să evite asemenea surprize? Desigur că aceasta constituie una din problemele foarte delicate în activitatea tehnicienilor și mulți nu sînt de acord cu selectarea arbitrară pronunțîndu-se pentru selecția naturală. Bineînțeles că cea de a doua ar fi metoda cea mai eficace în situația optimă, în care disciplina noastră ar putea avea un caracter de masă. Dar față de dificultățile materiale și de numărul redus al tehnicienilor, ar fi o utopie să tindem, într-un viitor apropiat, spre o scrimă cu caracter de masă. Și atunci nu ne rămîne decît să acceptăm volens-nolens, ca un rău necesar, selecția arbitrară a tinerilor practicanți ai scrimei, în drumul spre performanță. Dar cum?

O primă triere va trebui făcută, selecționîndu-se cei care, dintre cele patru calități fizice de bază, posedă însușiri de viteză și îndeminare; bineînțeles, cu mult tact, deoarece la vîrsta începuturilor în sport e dificil să depistezi cu precizie aceste însușiri. Apoi, tot în măsura în care vîrsta permite, e necesar să se țină seamă de talie, cu opțiune pentru gabaritul înalt.

După ce au fost observate aceste însușiri fizice, se vor lua în considerație agerimea în gîndire și seriozitatea, cea din urmă calitate fiind absolut indispensabilă realizării de rezultate în orice domeniu de activitate.

Acestea ar fi calitățile de care e necesar să se țină seamă în selecționarea tinerilor scrimeri, bineînțeles, fără a se exclude posibilitățile de surpriză și individualitățile.

Am abordat, astăzi, acest subiect, poate prea succint tratat în spațiul pe care l-am la dispoziție deoarece unii dintre antrenori ridică problema inutilității selecției, iar alții a faptului că spre scrimă sînt de regulă canalizați cei ce nu corespund înălțimii pentru baschet, vitezei pentru atletism sau forței pentru gimnastică și deci selecția e neavenită.

Pentru aceștia din urmă, în mod special, din practică proprie și experiență împărtășită, îmi permit să indic o schemă de trei calități: viteză, îndeminare, seriozitate. Dintre acestea consider că pot fi suficiente chiar numai două, dintre care, însă, să nu lipsească seriozitatea. Dar, în această situație e neapărat necesară inoculerea cu măiestrie a pasiunii, care e în stare să suplinească lipsa altor calități, printr-un volum însemnat de muncă.

Cornel GEORGESCU

D. SPÎRLEA (STEAUA) CONDUCE ÎN „CUPA PRIMĂVERII"

În cadrul concursului de pentatlon modern, dotat cu „Cupa Primăverii", s-au desfășurat, pînă acum, trei probe: călărie, scrimă și tir. În prima probă, concurenții au avut de efectuat un parcurs format din 12 obstacole mobile. Datorită dimensiunilor reduse ale manejului, departajarea s-a făcut numai după penalizări la abordarea obstacolelor, timpul fiind liber. Punctajul maxim — 1 000 puncte — a fost realizat de următorii concurenți: *F. Mureșan* (C.S.M. Sibiu), *C. Zamfir* (Steaua), *C. Colina* (Steaua) și *I. Banet* (C.F.R. Timișoara).

La scrimă s-au înregistrat următoarele rezultate tehnice: 1. *D. Spîrlea* (Steaua) 23 v = 1 072 p, 2—4. *C. Zamfir* (Steaua), *I. Banet* (C.F.R. Timișoara), *A. Todor* (Universitatea) 20 v = 964 p.

În cea de-a treia probă, tirul, au fost consemnate rezultatele următoare: 1. *M. Cosmescu* (Steaua) 192 = 956 p, 2. *D. Spîrlea* (Steaua) 189 = 890 p, 3. *I. Banet* (C.F.R.) 188 = 868 p.

Clasament general după trei probe: *D. Spîrlea* 2 892 p, 2. *I. Banet* 2 883 p, 3. *C. Zamfir* 2 766 p.

Astăzi, se desfășoară cea de-a patra probă, înotul, la bazinul Floreasca, de la ora 15.

Gh. TOMIUC
antrenor

Unde mergem?

AZI

BASCHET: **sala Constructorul, ora 18,30:** Constructorul — I.E.F.S. (f. A); **sala Progresul, ora 18,30:** Progresul — Politehnica (f. A).

BOX: **sala Floreasca, ora 19,00:** Metalul — Farul Constanța (div. A).

VOLEI: **sala Dinamo, de la ora 16:** A.S.E. — Universitatea Buc. (f. B), Dinamo — I.E.F.S. (f. A), Viitorul — Constructorul (f. B); **sala Giulești,** de la ora 18,30: Electra — Medicina (m. B), I.E.F.S. — Aurora (m. B).

POPICE: **arena Constructorul, ora 16:** Laromet — Petrolul Ploiești, **arena Giulești, ora 16:** Rapid — Hidromecanica Brașov, **arena Voința, ora 16:** Voința — Voința Constanța (meciuri feminine în cadrul diviziei A).

MÎINE

BASCHET: **sala Floreasca, cu începere de la ora 8.30:** Ac. Militară — A.S.A. Bacău (m. B), Steaua — Rapid (m. A), Dinamo — Voința Buc. (m. A), Universitatea — Constructorul Iași (m. B); **sala Giulești, ora 12,30:** Rapid — „U" Cluj (f. A).

BOX: **sala Giulești, ora 18,30:** Rapid+Voința — A.S.A. Bacău (B).

VOLEI: **sala Giulești, de la ora 8,30:** Medicina — Penicilina Iași (f. A), Rapid — C.S.M. Sibiu (f. A), C.P.B. — Ceahlăul P. Neamț (f. A); **sala Progresul, de la ora 8:** Flacăra roșie — Universitatea Craiova (f. B), Progresul — Voința M. Ciuc (f. A), Progresul — Politehnica Galați (m. A), Univ. Buc. — Farul (m. B).

RUGBY: **Teren Constructorul, ora 10:** Dinamo — „Poli" Iași, Steaua — Farul.

FOTBAL: **stadionul Dinamo, ora 10:** Dinamo București — „U" Cluj (tineret-rezerve); ora 16: Dinamo București — „U" Cluj (divizia A); **stadionul Politehnica, ora 11:** Sportul studențesc — Chimia Suceava (divizia B); **stadionul Progresul, ora 11:** Progresul București — Știința Bacău (divizia B); **terenul Electronica, ora 11:** Electronica Obor — Șoimii Buzău (divizia C); **terenul Laromet, ora 11:** Tehnometal București — S.N. Oltenița (divizia C); **terenul Voința, ora 11:** Voința București — Marina Mangalia (divizia C); **terenul Autobuzul, ora 11:** Autobuzul București — Unirea Drăgășani (divizia C); **terenul Sirena, ora 11:** Sirena București — Chimia Tr. Măgurele (divizia C).

LUPTE GRECO-ROMANE: **sala Dinamo, de la ora 10:** etapa a doua a campionatului diviziei A pe echipe: Dinamo Buc. — Progresul Buc. — Dunărea Galați — Electroputere Craiova.

LUPTE LIBERE: **sala Steaua (cal. Plevnei), de la ora 10:** etapa a doua a campionatului diviziei A pe echipe: Progresul Buc. — Lemnarul Odorhei — A.S.M.T. Lugoj — Energia Constanța.

ATLETISM: **sala „23 August, ora 9,00:** „Cupa Feroviarul".

MARȘ: **bd. Coravu, ora 9,00:** „Cupa Primăverii".

POPICE: **arena Giulești, ora 8:** Rapid — Flacăra Cîmpina, **arena Voința, ora 8:** Voința — Constructorul (meciuri masculine în cadrul diviziei A).

fotbal

CAMPIONATUL CONTINUĂ CU ŞAPTE MECIURI ÎN ETAPA A II-a A RETURULUI

CUM S-AU PREGĂTIT ŞI CE AŞTEAPTĂ ECHIPELE DIVIZIONARE ?

DE MÎINE, ÎN „B" ŞI „C" ÎNCEPE RETURUL

Aşadar, mîine se vor relua şi întrecerile campionatelor diviziilor B şi C. După o vacanţă destul de îndelungată, divizionarele B reiau întrecerea pentru cîştigarea seriilor şi evitarea retrogradării. La sfîrşitul campionatului cei doi lideri ai „B"-ului vor promova în prima divizie de fotbal. În schimb, la terminarea campionatului „C", cele opt cîştigătoare ale seriilor vor mai avea de susţinut un examen, al barajului, şi apoi patru dintre ele vor activa, din toamnă, în divizia secundă.

Dar de pe ce poziţii ale clasamentelor favoriţii reiau competiţia ? În divizia B, în seria I, Progresul Bucureşti se află pe primul loc (20 de puncte), avînd două puncte în plus faţă de Politehnica Galaţi şi trei mai mult decît plutonul format din Metalul Bucureşti, Flacăra Moreni, Metalul Tîrgovişte şi Dunărea Giurgiu. În cea de-a doua serie, între lider, C.S.M. Sibiu (19 puncte), şi a 11-a clasată, C.F.R. Arad, există o diferenţă doar de patru puncte ! Desigur că este interesant de urmărit în această dispută dacă echipa sibiană va reuşi să-şi menţină minimul avantaj (de unul şi, respectiv, două puncte) faţă de trei formaţii dornice de a reveni în „A", şi anume C.F.R. Timişoara, Vagonul Arad şi Politehnica Timişoara.

În clasamentele celor 8 serii ale diviziei C, cîteva echipe reiau întrecerea cu diferenţe de două, trei sau chiar patru puncte faţă de urmăritoarele lor. Aşa este cazul Nicolinei Iaşi (seria I), Metalului Plopeni (a II-a), Autobuzului Bucureşti (a IV-a), U.M. Timişoara (a V-a).

U.T.A. — STEAUA

Pregătiri intense la Arad...

După ce UTA şi-a vîndut greu... pielea la Moineşti, antrenorii au intensificat pregătirile. Joi, textiliştii au susţinut un joc şcoală cu formaţia de tineret-rezerve, pe terenul central. Dobay este accidentat, iar Schiopu suspendat pe o etapă. Pentru partida cu Steaua, arădenii intenţionează să intre pe teren în următoarea formulă : Gornea — Birău, Lereter, Pojoni, Broşovschi, Axente, Petescu, Moţ, Domide, Dembrovschi, Dumitrescu.

ŞT. IACOB
coresp. principal

— La Arad facem meciuri bune !... spun bucureştenii...

Steaua şi-a continuat cu meticulozitate pregătirile în tot cursul săptămînii, căutînd să corijeze unele „rotiţe" care n-au funcţionat perfect în partida cu petroliştii ploieşteni.

— La Arad am făcut totdeauna meciuri bune, spun antrenorii bucureştenilor. Sperăm că nici de data aceasta nu vom infirma tradiţia. Echipa probabilă : Suciu — Cristache, Sătmăreanu, Hălmăgeanu, Vigu, Dumitriu III (Negrea), Voinea, Pantea, Tătaru II, Ştefănescu, Creiniceanu.

DERBYUL etapei...

PETROLUL — RAPID

TREI CANDIDAŢI PENTRU TRICOUL CU NR. 5 : CRINGAŞU, STANESCU, ALEXIU..

Cu mare interes este aşteptat la Ploieşti — deopotrivă în rîndul jucătorilor şi antrenorilor, cît şi al numeroşilor suporteri — derbyul de duminică, dintre Petrolul şi Rapid. După o prelungită şedinţă „tactică" (în care antrenorul Cernăianu a prezentat observaţiile sale pe marginea meciului Rapid — Politehnica Iaşi) şi după cele două antrenamente individualizate de miercuri, joi ploieştenii au procedat la un joc şcoală, „în familie", împotriva echipei de tineret-rezerve.

În ceea ce priveşte formaţia, după toate probabilităţile ea va fi aceeaşi din partida cu Steaua, deşi se pare cei doi antrenori au unele dubii privitoare la capacităţile ofensive ale tînărului mijlocaş Cringaşu, nefiind exclusă utilizarea lui Stănescu, sau chiar Alexiu, pe postul de „median" dreapta. Aşadar : M. Ionescu — Gruber, Bădin, Florea, Mocanu, Cringaşu (?), Juhasz, Dincuţă, Grozea, Cotigă, Moraru.

RADUCANU SPERĂ... SĂ NU-ŞI RADĂ MUSTAŢA !

Crezînd (nu prea am înţeles de ce) în clemenţa comisiei de disciplină — care a judecat joi seara gestul nesportiv săvîrşit de Năsturescu la meciul cu Politehnica Iaşi —, antrenorii Bărbulescu şi Cristescu au început „amicalul" cu Metalul Bucureşti, cu sus-numitul „înculpat" pe extrema dreaptă.

Şi dacă Năsturescu nu i-ar fi convins (din nou) pe antrenorii săi că se află într-o formă precară, aceştia nu apelau, poate, la Petreanu — pe care-l anunţă titular sigur pentru Ploieşti — nici după pauză ! În partida de joi a reapărut în formaţie Dinu care, dacă nu va acuza dureri la piciorul lovit, va juca — ne declară Marin Bărbulescu — contra Petrolului.

Dar iată echipa probabilă : Răducanu — Ştefan, Lupescu, Dan, Greavu, Dinu (Dumitru), Angelescu, Petreanu, Dumitru (Strat), Neagu, Codreanu.

Şi acum, miza unei prinsori făcute, ieri, de portarul Răducanu cu unul din numeroşii săi admiratori : „Dacă nu luăm un punct la Ploieşti, îmi rad mustaţa !" Fără comentarii...

DINAMO BUCUREŞTI — „U" CLUJ

Dumitrache a dat bir cu fugiţii

Dinamoviştii bucureşteni s-au antrenat joi în familie, jucînd la două porţi cu echipa de tineret. La indisponibilităţile mai vechi s-a mai adăugat una : Nunweiller IV, accidentat în meciul cu Jiul. Dificultăţile în alcătuirea formaţiei sînt cu atît mai mari cu cît antrenorul Nicuşor nu îl va putea utiliza nici pe Dinu (suspendat pe două etape), nici pe Dumitrache, care săptămîna aceasta a dat bir cu fugiţii, neprezentîndu-se la echipă. În aceste condiţii, pentru meciul cu „U", D. Nicolae-Nicuşor va apela la următorul „11" : Coman Ştefan, Crăciunescu (Cheran), Pîrvu, Deleanu, Ghergheli, Both, Pircălab, Frăţilă, R. Nunweiller, Lucescu.

La „U" reintră Neşu şi Şoptereanu

După divorţul „U" — Şt. Cîrjan, ale cărui urmări vom avea prilejul să le consemnăm, fireşte, mai tîrziu, conducerea secţiei a efectuat o serioasă analiză, stînd de vorbă cu fiecare jucător în parte. Joi, sub conducerea noului tandem, Andrei Sepci — Vasile Băluţu, „U" a avut ca partener de antrenament formaţiile Tehnofrig (divizia C) şi proprie echipă de tineret. Iată formaţia probabilă : Ştefan — Creţu, Pexa, Solomon, Şoptereanu, Neşu, Anca, Uifălean, Munteanu, Adam, Barbu. Rezerve : Moldovan, Oprea, Coman, Bungău.

C.F.R. — JIUL

Antrenamente „tari" la C.F.R.

Feroviarii — departe de a da semne de automulţumire după succesul de la Tg. Mureş — s-au pregătit cu multă sîrguinţă în vederea meciului cu Jiul. Ei au făcut marţi şi miercuri antrenamente „tari", iar joi au jucat 50 de minute cu Locomotiva „16 Februarie" (scor 5—0; au marcat Soo 2, Ionescu 2 şi Petrescu). Ieri, elevii doctorului Rădulescu s-au antrenat din nou, iar azi vor face exerciţii de relaxare.

Formaţia probabilă: *Mărculescu — Soos, Costea, Dragomir, Cojocaru, Roman, Stăncel, Ţegean, Soo, Ionescu, Petrescu.*

V. MOREA
coresp. principal

Ozon nu schimbă echipa...

Fotbaliştii de la Jiul, aureolaţi de victoria obţinută în prima etapă a returului, s-au antrenat toată săptămîna asiduu, decişi să facă la Cluj o partidă bună.

Miercuri, Jiul a susţinut un meci şcoală, în compania echipei de tineret-rezerve a clubului, urmărindu-se, în special, aplicarea unor procedee tactice.

Antrenorul Titus Ozon anunţă formaţia de duminică trecută: Stan — Talpai, Georgevici, Georgescu, M. Popescu, R. Popa (Sandu), Marinescu (Stocker), Peronescu, Cotormani, I. Constantin, Naidin.

STEAGUL ROŞU — DINAMO BACĂU

Braşovenii vor să confirme

Punctul cucerit duminica trecută în faţa Farului, la Constanţa, a stimulat întreaga activitate de pregătire depusă de fotbaliştii braşoveni în această săptămînă. Gîndindu-se că sîmbătă (n.r. — azi) vor evolua pentru prima oară, pe anul 1970, în faţa propriilor suporteri, fotbaliştii braşoveni n-au precupeţit nici un efort pentru a le oferi localnicilor o victorie.

Iată „11"-le probabil: **Adamache — Ivăncescu, Jenei, Olteanu, Rusu, Jamaischi, Kadar, Necula, Pescaru, Balint, Györfi.**

Jocul este programat pe stadionul Tineretului şi începe la ora 16.

C. GRUIA
coresp. principal

Băcăuanii vor să infirme...

După duşul rece din partida cu Arsenal, dinamoviştii băcăuani intenţionează

să dovedească iubitorilor fotbalului din ţara noastră că partida lor din „Cupa europeană a tîrgurilor" a fost un accident. Cu alte cuvinte, meciul cu Steagul roşu reprezintă pentru Dinamo Bacău o primă încercare de recîştigare a acelor simpatii care au fost pierdute miercuri.

În formaţia băcăuană va reapare internaţionalul Dembrovschi, conducătorul de joc al echipei dinamoviste.

F.C. ARGEŞ — A.S. ARMATA

O indisponibilitate fortuită : Olteanu

Deşi meciul cu ultima clasată, A.S.A. Tg. Mureş, pare a nu ridica probleme deosebite echipei F. C. Argeş, săptămîna care se încheie a prilejuit jucătorilor piteşteni pregătiri intense. În ceea ce priveşte formaţia ce va înfrunta echipa militară din Tg. Mureş, doar Olteanu, suspendat în urma abaterii disciplinare din prima etapă, va lipsi din lotul obişnuit. Astfel, echipa va avea, după toate probabilităţile, următoarea componenţă : Niculescu — Pigulea, Barbu, Vlad, Ivan II, Prepurgel, Nuţu (Ştefănescu), Radu (Cîrstea), Roşu, Dobrin, Jercan (Circiumărescu).

I. FEŢEANU
coresp. principal

Greu de crezut

Într-adevăr, după ce echipa militară din Tg. Mureş a pierdut în etapa inaugurală a returului chiar pe teren propriu, este greu de presupus că ea va dobîndi mult doritele puncte în deplasare, în faţa echipei piteştene, una din fruntaşele clasamentului. Totuşi, mureşenii s-au pregătit cu sîrguinţă, punînd accentul pe jocul atacului (!)

Iată formaţia preconizată pentru meciul cu F. C. Argeş : Bai — Şleam, Soloşi, Dondoş, Hajnal, Siko, Dodu, Caniaro, Nagy, Trăznea, Nistor.

I. PĂUŞ,
coresp. principal

POLITEHNICA IAŞI — FARUL

Pregătiri în familie

Studenţii au participat la o analiză temeinică a evoluţiei lor în prima partidă a returului, disputată la Bucureşti, în compania Rapidului. Deoarece nu au găsit un partener de antrenament, fotbaliştii de la Politehnica au jucat în familie, avînd ca adversari pe componenţii echipei de tineret-rezerve.

Iată formaţia probabilă : Constantinescu — Pal, Ianul, Alecu, Romilă, Andrioaie, Contardo, Marica, Moldoveanu, Cuperman, Goliac (Simionaş).

D. DIACONESCU
coresp. principal

Incertitudini la Farul

Constănţenii s-au pregătit cu multă conştiinciozitate pentru meciul de mîine, pe care îl consideră destul de dificil. În afara celor 4 antrenamente, Farul a susţinut şi un meci amical, în compania Marinei Mangalia, de care a dispus cu 5—0. Din păcate, este incertă folosirea lui Tufan, Sasu, Koszka şi Ştefănescu, care acuză întinderi, după ultimele antrenamente.

Antrenorii ne-au declarat că este posibil să folosească următorul „11" : Stancu — Antonescu, Mareş, Stoica, Pleşa, Constantinescu, D. Popescu, Tănase, Ologu, Biliboacă, Kallo.

C. POPA,
coresp. principal

Meciurile echipelor de tineret-rezerve în deschidere la partidele de „A"

Federaţia română de fotbal atrage atenţia tuturor cluburilor că partidele echipelor de tineret-rezerve din etapa a XVII-a (15 martie 1970) şi următoarele vor fi programate în mod obligatoriu în deschiderea meciurilor din divizia A.

Corespondenţii ziarului nostru sînt rugaţi ca, începînd de duminică 15 martie, să transmită redacţiei cronicile şi rezultatele meciurilor de fotbal de divizia B şi C, precum şi de la celelalte manifestaţii sportive desfăşurate dimineaţa, de la ora 14, la numerele de telefon cunoscute.

INTRAREA PE BAZĂ DE LEGITIMAŢII LA COMPETIŢIILE DE SÎMBĂTĂ ŞI DUMINICĂ

Legitimaţiile eliberate de C.N.E.F.S., prin care se asigură intrarea liberă la manifestaţiile sportive, sînt valabile *fără viza anuală* (pe 1970) şi la competiţiile de la sfîrşitul acestei săptămîni. Urmează ca în scurt timp să fie comunicate datele la care trebuie vizate toate legitimaţiile.

TURNEUL ECHIPEI SUEDEZE HAMERBY I. K. ÎN ŢARA NOASTRĂ

Săptămîna viitoare, echipa Hamerby I.K., din prima ligă a campionatului de fotbal al Suediei, va întreprinde un turneu în ţara noastră.

În prima partidă, sportivii suedezi vor evolua în compania echipei Progresul Bucureşti. Meciul va avea loc marţi, pe stadionul Progresul (str. dr. Staicovici). Următoarele întîlniri ale echipei Hamerby: cu Steaua Bucureşti joi (stadionul Republicii) şi cu Laromet sîmbătă (terenul Laromet).

SANCŢIONAREA INDISCIPLINEI

Colegiul central al antrenorilor de fotbal, în şedinţa ţinută ieri, a luat în discuţie abaterea antrenorului C. Teaşcă de la normele stabilite de F.R.F. cu privire la comportarea antrenorilor în timpul meciurilor.

Pe baza rapoartelor arbitrului şi observatorului federal, şi în urma discuţiilor purtate, COLEGIUL CENTRAL A STABILIT CA ANTRENORUL C. TEAŞCĂ SĂ FIE SANCŢIONAT CU INTERZICEREA ACCESULUI ÎN INCINTA TERENULUI PE TIMP DE PATRU ETAPE DE CAMPIONAT, începînd cu data de 15 martie a.c.

Colegiul central al antrenorilor de fotbal atrage atenţia tuturor antrenorilor că le este interzisă intrarea în cabina arbitrilor sub orice motiv.

LOTO — PRONOSPORT

V-AŢI DEPUS BULETINELE PRONOSPORT... ?

Astăzi este ultima zi în care vă mai puteţi completa şi depune buletinele pentru concursul Pronosport nr. 11 de duminică 15 martie 1970. Înainte de a vă fixa pronosticurile dv. este bine să consultaţi Programul Loto-Pronosport din această săptămînă, care cuprinde amănunte asupra meciurilor incluse în programul de concurs.

● Programul concursului Pronosport nr. 12 din 22 martie 1970 este următorul : I : Rapid — F.C. Argeş ; II : Crişul — U.T.A. ; III : Dinamo Bacău — Dinamo Bucureşti; IV: Universitatea Cluj — Politehnica Iaşi; V: A.S.A. Tg. Mureş — Petrolul; VI: Jiul — Steagul Roşu; VII: Cagliari — Verona ; VIII : Brescia — Napoli; IX: Florentina — Juventus; X: Lanerossi — Bologna; XI : Lazio — Internazionale ; XII: Palermo — Bari; XIII: Torino — Roma.

● Începînd cu concursul de miercuri 18 martie 1970, se introduce o nouă formulă la Pronoexpres.

În fiecare săptămînă participanţii vor beneficia de avantajele noii formule : se vor extrage 14 numere în loc de 13 numere ca la tragerile anterioare; se cîştigă şi cu 3 numere din 8 extrase la extragerea a II-a; se atribuie premii pe 12 categorii ş.a.

Amănunte la agenţiile LOTO-PRONOSPORT.

LOTO
NUMERELE EXTRASE LA TRAGEREA DIN 13 MARTIE 1970

EXTRAGEREA I : 57 40 1 90 37 61 67 17 80

Fond de premii : 667.755 lei

EXTRAGEREA a II-a : 82 68 46 15 29 70 81

Fond de premii : 591.255 lei

Plata premiilor va începe în Capitală de la 21 martie pînă la 27 aprilie ; în provincie de la 24 martie pînă la 27 aprilie 1970 inclusiv.

CUPON DE CONCURS

Numele şi prenumele : . . . . . .

. . . . . .

Adresa : . . . . . .

. . . . . .

1. CE ECHIPE VOR OBŢINE CALIFICAREA PENTRU SFERTURILE DE FINALĂ (reamintim : din fiecare grupă se califică primele DOUĂ CLASATE) ?

GRUPA A . . . . . .

GRUPA B . . . . . .

GRUPA C . . . . . .

GRUPA D . . . . . .

2. CE ECHIPĂ VA CIŞTIGA CAMPIONATUL MONDIAL ?

. . . . . .

ÎN EXCLUSIVITATE PENTRU SPORTUL

BENVENUTI un artist al ringului

Un rival pentru Nino : Mazzinghi — „Savantul loviturilor" ştie ce are de făcut — Revanşa confirmă — Debut victorios peste hotare — Misteriosul meci de la Seul — Kim So Ki evită...

Deşi înzestrat cu destule calităţi şi ca om şi ca boxer, Benvenuti nu a putut intra în graţiile tuturor pasionaţilor nobilei arte de pe peninsulă, aşa că, atunci cînd a ţîşnit un alt talent în categoria mijlocilor, s-a şi conturat o fracţiune anti-Benvenuti constituită din admiratorii noului idol, Sandro Mazzinghi. Originar din Pontedera, o aşezare de pe meleagurile faimoase ale Toscanei, Mazzinghi este caracterizat de un temperament vulcanic. Bine clădit, insensibil la lovituri, plin de dinamism dar cu o tehnică mai puţin şlefuită, el reprezintă tipul de boxer pe care americanii îl denumesc „fighter". Este — după cîte am aflat — ceea ce românii numesc un „bătăios".

Era interesantă, într-adevăr, o confruntare între el şi Benvenuti, pugilistul cerebral, obişnuit — după cum recunoaşte chiar adversarii lui — să-şi calculeze efortul cu o precizie de farmacist şi, pe deasupra, capabil să reziste unor mari suferinţe, lucru foarte important pe ring.

Existenţa a doi boxeri de valoare în aceeaşi categorie a făcut ca, nu după mult timp, unul să-l excludă pe celălalt pentru că, dincolo de rivalitatea sportivă, era şi un aspect de ordin material care se impune ca o lege implacabilă în lumea boxului profesionist.

Într-o atmosferă încinsă de pătimaşe discuţii contradictorii între admiratorii celor doi pugilişti, Benvenuti a trebuit să-şi măsoare curînd forţele cu Mazzinghi care reuşise să cucerească titlul de campion mondial la categoria mijlocie-junior. Întîlnirea dintre ei a avut loc la Milano pe un ring montat în incinta velodromului Vigorelli, plin pînă la refuz în acea memorabilă zi : 18 iunie 1965. Meciul fusese precedat de o campanie de presă favorabilă cînd unuia cînd altuia, dar atît de furtunoasă, încît pe ring nu au urcat doi boxeri ci doi... duşmani de moarte.

„Bătălia" — sălbatică, îndîrjită şi presărată cu o mulţime de incorectitudini — a durat doar şase reprize, pînă ce teribilul croşeu de stînga al lui Benvenuti („savantul loviturilor", cum a fost numit de Remo Boveri, cel mai autorizat comentator de box din Italia) l-a fulgerat maxilarul lui Sandro Mazzinghi, care se vedea astfel învins într-un mod cu totul neaşteptat.

Credeţi că s-au terminat polemicile ? Nu ! Dimpotrivă, rezultatul întîlnirii a înteţit controversa susţinătorilor celor doi boxeri. Şi dacă pentru admiratorii lui Benvenuti conturile se încheiaseră în mod satisfăcător, pentru cei ai lui

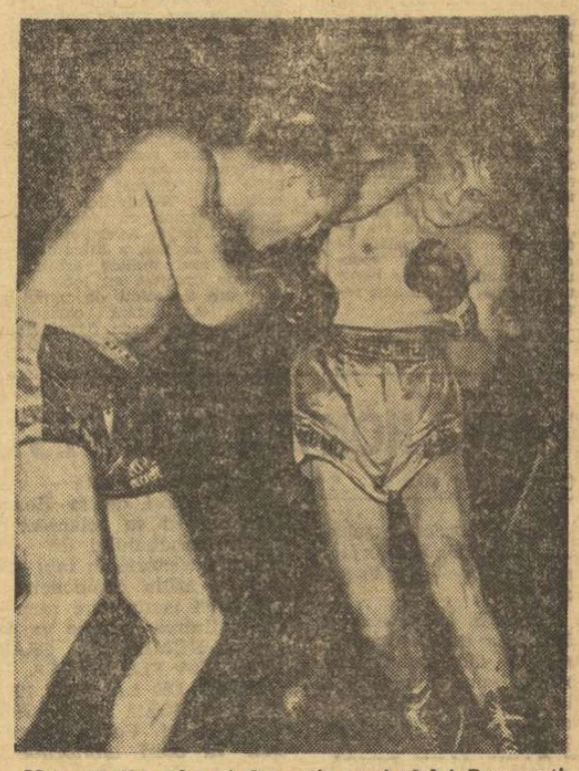

Moment din cel mai dramatic meci al lui Benvenuti (dreapta) : revanşa cu Mazzinghi

Mazzinghi era vorba doar de o lovitură întîmplătoare. La atît se limita replica lor în polemica purtată, în continuare, cu uimitor zel.

Patru luni mai tîrziu, Benvenuti adăuga un alt succes în palmaresul său, printr-o adevărată lecţie de box servită spaniolului Folledo pe care l-a făcut k.o. în repriza a VI-a a meciului avînd ca miză titlul european la categoria mijlocie. Şi, pentru a încheia demn „anul de aur", Benvenuti i-a acordat revanşa lui Mazzinghi (titlul mondial la mijlocie—junior aflîndu-se în joc), în ziua de 17 decembrie, la Roma. Spectatorii au asistat la 15 reprize de luptă înverşunată, în care Mazzinghi, aflat în condiţie excelentă, a reuşit să stăvilească impetuozitatea lui Nino terminînd totuşi învins, la o diferenţă minimă.

Cea de a doua victorie asupra lui Mazzinghi îi dădea dreptul lui Benvenuti să atace titlul mondial. Pentru Sandro, însă, rezultatul acestui meci a avut un efect dezastruos. Steaua sa de mare boxer a început, de-atunci, să pălească. Cheltuise în întîlnirea cu Nino mai mult decît putea da, iar în box, mai devreme sau mai tîrziu, aceasta nu rămîne fără urmări.

Anul 1966 putea fi considerat lipsit de importanţă pentru Nino Benvenuti dacă... Dacă nu ar fi apărut, pe parcursul lui, două episoade însemnate pentru cariera acestui „artist al ringului".

Se spunea — şi uneori pe un ton maliţios — că Benvenuti a susţinut 62 de meciuri ca profesionist, dar toate în Italia. Ce s-ar fi întîmplat pe un ring din străinătate, în faţa unui public fără îndoială ostil, cu juriii propuse de federaţiile locale ? Obiecţia pare a fi fost întemeiată. Prin urmare, anul 1966 era aşteptat cu oarecare curiozitate fiindcă, în luna mai, fusese programat un meci contînd pentru titlul european la „mijlocie" între triestin şi campionul vest-german Jupp Elze.

Înaintea acestei întîlniri, Nino învinsese cu o mare uşurinţă pe americanul Don Fullmer (aflat printre primii 5 în clasamentul mondial al categoriei) şi se distrase la Torino cu un alt reprezentant al boxului nord-american, Clarance James, pe care l-a învins detaşat la puncte.

14 mai 1966. În sfîrşit, Benvenuti trece dincolo de graniţă pentru a întîlni pe temutul Jupp Elze, în biroiul său.

Meciul, conform regulamentului confruntărilor pentru titlul continental, trebuie să se desfăşoare pe distanţa a 15 reprize. Şi acest lucru era considerat un mare handicap pentru campionul mondial la categoria mijlocie—junior care nu mai susţinuse decît un meci în 15 reprize : revanşa cu Sandro Mazzinghi, în luna decembrie a anului precedent. Şi totuşi, toscanul — reamintim — a fost învins fără dificultate de elevul lui Amaduzzi, lucru uitat, acum, de unii.

Ştiţi cum s-a încheiat meciul cu Elze ? Acesta a rămas în picioare atît cît a vrut italianul. Cînd s-a plictisit, Nino l-a trimis la podea cu o directă de stînga care ar fi doborît şi un taur. Şi Jupp Elze n-a mai apărut în calea lui Benvenuti.

O lună mai tîrziu, a avut loc al doilea episod din „anul fără importanţă" : o nouă evoluţie pe un ring străin. De astă dată, „ţinta" a fost aleasă de Amaduzzi, la insistenţele altora, cam la graniţa dintre seriozitate şi glumă. Adversarul era sud-coreeanul Kim So Ki (unul dintre boxerii eliminaţi de Nino în turneul olimpic de la Roma). Întîlnirea a avut un prolog de lung metraj. Tratative prelungite, discuţii interminabile cu organizatorii de la Seul, amînări repetate. Părea că meciul nu va mai avea loc. Dar managerul lui Benvenuti s-a dus personal în Corcea de Sud pentru a pune la punct amănuntele şi pentru a stabili data întîlnirii ce părea că se îndepărtează din ce în ce mai mult.

Meciul a fost fixat pentru 15 reprize, avînd ca miză titlul mondial la mijlocie-junior. A fost un meci plin de mistere, cîştigat de Kim So Ki. Întîlnirea a fost urmată de discuţii aprinse, iar faptul că revanşa a fost mai întîi acordată şi apoi refuzată, a aruncat o umbră de suspiciune asupra justeţii deciziei de la Seul. Totuşi, Kim So Ki a venit în Italia, dar s-a ferit să-l accepte ca adversar pe Benvenuti. El a fost opus lui Sandro Mazzinghi, care a reuşit să-l învingă după o luptă dură, încheiată cu un verdict în jurul căruia şi acum se mai discută.

În orice caz, chiar dacă reprezintă un punct negru în cariera lui Benvenuti, Kim So Ki a confirmat pe ringul din Milano dreptul său de a fi socotit un boxer de clasă şi, poate, un învingător onest al unui Benvenuti, care a urcat pe ringul din Seul prea sigur pe sine.

...La orizont se profila din ce în ce mai ameninţătoare umbra lui Emile Griffith. Pentru Nino urma momentul adevărului.

Cesare TRENTINI

(Va urma)

sportul în lume

Trimisul nostru special la Viena, ROMEO VILARA, transmite:

ASTĂZI, LA WIENER STADTHALLE, START ÎN PRIMELE CAMPIONATE EUROPENE ATLETICE „INDOOR"

● Numeroși campioni olimpici și europeni, recordmani ai lumii și ai Europei pe lista participanților

● În prima reuniune evoluează și reprezentanții noștri Valeria Bufanu, Viorica Viscopoleanu și Șerban Ioan

● Rekortanul — aliat sau adversar?

VIENA, 13 (prin telefon). Stadthalle, cea în care, în urmă cu trei ani, fremătasem de emoție la disputele așilor croșei și pucului, este în aceste zile parcă cu totul alta. Mă refer, bineînțeles, la interiorul acestei impunătoare clădiri, ca un uriaș glob de granit, care dintr-un patinoar s-a transformat miraculos într-un palat al atletismului, într-o splendidă arenă a acestui sport al sporturilor.

O complexă instalație de piste, stilpi pentru sărituri, scări de cronometraj, în diverse culori pastelate, reflectoare dispuse ca la teatru — creează o ambianță extraordinară pentru un spectacol atletic de cea mai bună calitate, așa cum numai atletismul acesta sub lupă îl poate oferi.

Vineri după-amiază, la ora antrenamentelor, toți cei cu care am putut schimba cîteva cuvinte s-au declarat — la unison — mai mult decît satisfăcuți de calitatea amenajărilor făcute pentru atletism la Wiener Stadthalle. Rămîne numai ca și cei din tribune să poată spune același lucru despre calitatea performanțelor atleților în concurs. **Nicolae Perța**, de exemplu, ne spunea: **„Pista este excepțională, dar nu știu încă cum mă voi putea acomoda cu rekortanul, care grăbește mișcările, cedează la împingere, dar revine imediat".**

Viena a găzduit în 1938 primele campionate europene feminine. Tot de numele capitalei Austriei se leagă acum și primele campionate europene „indoor". Și pentru că tot sîntem la capitolul premierelor, vreau să vorbesc de inovația firmei elvețiene Longines pentru depistarea imediată a starturilor greșite. Un sistem, în aparență simplu, este legat de blocurile de plecare ale fiecărui concurent și în cazul unui start greșit pistolul se blochează automat, se aprinde un bec și începe să sune o sirenă. Aparatul este astfel calculat ca în intervalul a cinci sutimi de secundă de la pocnetul pistolului să intre în acțiune.

Festivitatea de deschidere va avea loc simbătă, de la ora 15, în prezența lui Franz Jonas, președintele Republicii Austria. În prima zi de concurs intră în focurile întrecerilor trei dintre cei zece atleți români aflați la Viena: VALERIA BUFANU — la 60 mg, VIORICA VISCOPOLEANU — la lungime și ȘERBAN IOAN — la înălțime. În aceste probe sînt înscriși 16, 19 și, respectiv, 18 concurenți. Cei mai mulți participanți la întreceri au echipele Uniunii Sovietice — 50, R. F. a Germaniei — 35, Austriei și Poloniei — cîte 27, Franței — 23, iar cei mai puțini — Olanda și Irlanda — cîte 3, Danemarca, Finlanda și Turcia — cîte 4 și Grecia... 1. Cercetînd listele de înscrieri am desprins numele a 17 dintre campionii europeni de la Atena (Nicole Duclos — Franța, Karine Balzer — R. D. Germană, Miroslawa Sarna — Polonia, Nadejda Cijova — U.R.S.S., Philipp Clerc — Elveția etc.). Sînt prezenți alți 26 de medaliați cu argint și bronz ai întrecerilor din 1969 de pe stadionul Karaiskakis. Vor lua, de asemenea, parte la întreceri trei dintre campionii olimpici de la Ciudad de Mexico (Colette Besson — Franța, Viktor Sanceev — U.R.S.S. și Viorica Viscopoleanu — România), 7 recordmeni mondiali, precum și 12 dintre învingătorii Jocurilor europene de sală de la Belgrad. Față de această participare extrem de valoroasă este de așteptat nu numai un spectacol atletic de bună calitate, ci și rezultate care să modifice substanțial tabela de recorduri ale Europei și ale lumii în competițiile pe teren acoperit. Le așteptăm.

VA FI MĂRITĂ DISTANȚA DE EXECUTARE A PENALTY-ului?

La Monaco se desfășoară lucrările mesei rotunde a fotbalului. În cadrul lucrărilor, participanții au dezbătut tema: „Regulamentul jocului, arbitrajul, disciplina". Arbitrul francez Roger Machin s-a pronunțat pentru o aplicare similară a regulamentului în toate țările. Delegatul italian, fostul internațional Ferrari, a declarat că lovitura de la 11 m este o sancțiune prea gravă, urmată de consecințe de multe ori hotărîtoare pentru soarta unui joc. El a sugerat ca să fie mărită distanța acestei lovituri de pedeapsă, iar portarul să aibă permisiunea de a se mișca în poartă.

GIANNI RIVERA

LAUREAȚII SPORTIVITĂȚII — 1969

Zilele trecute, la Paris, au fost decernate premiile fair-play pe anul 1969. Ele au fost înmînate de către Jean Borotra, președintele Comisiei fair-play, sportivilor spanioli: Pedro Zaballa (fotbal) și Francisco Buscato (baschet).

Așa cum am mai scris la timpul potrivit, fotbalistul Zaballa a fost autorul unui gest nobil, puțin obișnuit, care trebuie reamintit. La un moment dat, în meciul dintre Real Madrid și Sabadell, înaintașul Zaballa se îndrepta spre poarta madrilenilor apărată de Junquera. Portarul a prins balonul, dar s-a accidentat în cădere, scăpîndu-l din mîini. Mingea a ajuns la Zaballa, dar acesta, văzîndu-și adversarul inapt de joc, n-a profitat de ocazie marcînd în poarta goală, ci, arătînd spre portarul invalid, a trimis balonul spre centrul terenului.

Baschetbalistul Francisco Buscato din echipa Juventud Badalona a fost eroul unei întîmplări asemănătoare. Pivotul care-l marcase a suferit o luxație la gleznă, oferindu-i cale liberă pentru a marca un coș. Neinteresîndu-i punctul, Buscato a atras atenția arbitrilor să oprească jocul, fiind primul care i-a acordat asistență medicală.

Aceștia sînt laureații sportivității anului 1969, ale căror gesturi merită, într-adevăr, reflecție.

„RIPOSO CONTROLLATO"

UN ELEMENT NOU ÎN PREGĂTIREA FOTBALIȘTILOR „SQUADREI AZZURRA"

Antrenorul FERRUCCIO VALCAREGGI

Echipa Italiei a obținut un rezultat valoros la Sevilla cu Spania (2—2), dar presa italiană critică tactica deficitară folosită de „azzurri". După ce arată că Ferruccio Valcareggi a preconizat o tactică defensivă, cu 8 jucători în apărare și doi înaintași avansați, „LA GAZZETTA DELLO SPORT" menționează că cu o asemenea tactică, echipa Italiei nu poate ajunge prea departe în turneul final al C.M. **„Într-adevăr, scrie ziarul milanez, o asemenea tactică este deficitară din mai multe puncte de vedere. În primul rînd pentru că jucătorii s-au îmbulzit pur și simplu în propriul careu, comițînd în această aglomerare numeroase greșeli (ca dovadă, Salvadore a marcat două goluri în propria poartă) și în al doilea rînd pentru că mijlocul terenului a fost abandonat de italieni, fiind la discreția spaniolilor".**

Partida cu Spania a constituit primul test din cadrul pregătirilor pentru turneul final. Al doilea — și ultimul — va avea loc la 10 mai, la Lisabona, după care echipa se va reîntoarce la Roma, de unde, la 16 mai, va pleca în Mexic. Poate că opinia publică sportivă se întreabă de ce Italia susține așa de puține meciuri de verificare. La această întrebare a răspuns Valcareggi, arătînd că la C.M. din Anglia, echipa Italiei a fost obosită în urma numeroaselor meciuri de pregătire. Pentru a se evita acum o repetare a acestei greșeli, Valcareggi a considerat că meciurile de campionat vor fi în măsură să asigure o suficientă pregătire înaintea turneului final.

În contrast cu unele ecouri negative după meciul cu Spania, voci din peninsulă se arată deosebit de optimiste în ce privește comportarea italienilor în Mexic. Presa italiană consideră în unanimitate că grupa B din turneul final din care face parte „Squadra Azzurra" este foarte ușoară pentru echipa lor. **„Vom obține cu siguranță calificarea"**, afirmă cu certitudine toți jucătorii, antrenorii și majoritatea ziarelor. **„Eșecul suferit în compania echipei R.P.D. Coreene în '66 nu se mai poate repeta"** — spun Facchetti și Mazzola.

După cum se vede, pronosticurile privind calificarea italienilor în sferturi de finală sînt cît se poate de optimiste. După statistici, Suedia pare să fie adversarul cel mai incomod, dacă avem în vedere că din 1912 (!) Italia nu a mai repurtat nici o victorie asupra scandinavilor! Din șapte jocuri ea a cîștigat doar unul, a terminat patru la egalitate și a pierdut două. Dar nici Uruguayul nu trebuie neglijat. Italia a susținut un singur meci cu uruguayenii pe care l-a pierdut cu 1—0! **Iată de ce, mai multă prudență în cîntărirea șanselor cu viitorii adversari și o apreciere reală a valorii acestora este deosebit de utilă** — scrie CORRIERE DELLA SERA. Este, fără îndoială, o poziție realistă și obiectivă.

Urmărind programul de pregătire a lotului italian, atrage în mod deosebit atenția formularea privind perioadele de odihnă ale jucătorilor: **„Riposo controllato"**, spun italienii, adică „odihnă controlată" în traducere românească. Cu. alte cuvinte, în perioada de odihnă și chiar atunci cînd jucătorii se află la familiile lor pentru odihnă, este vorba de un control efectuat de medici și antrenori asupra jucătorilor. Medicii au datoria să controleze alimentația, regimul de viață, starea sănătății jucătorilor, în timp ce antrenorul va trebui să efectueze controale asupra îndeplinirii unor sarcini legate de continuarea exercițiilor pentru menținerea pregătirii fizice a fotbaliștilor.

Această odihnă (controlată) va fi efectuată în două etape. Prima, după terminarea campionatului și a doua între 11 și 16 mai, deci înaintea plecării în Mexic.

„Riposo controllato" este în orice caz un element nou și se pare foarte util, pentru o cît mai atentă pregătire pre-mexicană.

I. O.

Săriturile pe gheață decid!

(Urmare din pag. 1)

doi tineri români, Schell și Ioniță, se duelează intens pentru punctele „de onoare", ca și pentru trofeul oferit de ziarul „Sportul". Surprinzător, brașoveanul Schell — aui trecut încă la categoria de începători — este mai bine clasat și, împreună cu rivalul său, ei întrec cu multe puncte pe reprezentantul Bulgariei.

A doua repriză a probei obligatorii a fost rezervată săriturilor și piruetei. Aci, în lupta pentru șefie, s-au detașat cu mai multă certitudine Wunderlich și Augustovici. Primul, cu foarte bune salturi Lutz și Axel-Poulsen (notat pînă la 4,6), a întrunit preferințele mai multor arbitri, așa că este creditat cu locul întîi, deși are 5 zecimi de punct mai puțin. Așa arată clasamentul, înaintea probei de figuri libere: 1. **Berndt Wunderlich** (R.D.G.) 10 — 343,9 p; 2. **Peter Augustovici** (Cehoslovacia) 20 — 344,4; 3. **Miroslav Soska** (Cehosl.) 25,5 — 329,7 p; 4. **Gilles Beyer** (Franța) 28 — 327,5 p; 5. **Gert Graebner** (R.F.G.) 30,5 — 326,2 p; 6. **Leszle Lidwin** (Polonia) 35,5 — 322,5 p; 7. **Thomas Oeberg** (Suedia) 46,5 — 299,2 p; 8. **Klaus Schell** (România) 58 — 270,0 p; 9. **Cătălin Ioniță** (România) 61 — 257,6 p; 10. **Andrei Kanev** (Bulgaria) 70 — 215,0 p.

Azi, de la ora 7,30 — la patinoarul acoperit „23 August" — este rîndul celor 21 de concurente să intre în luptă.

Mărmureanu evoluează cu succes la Menton

Tenismanul român Petre Mărmureanu a obținut la Menton (Franța) două noi victorii. El l-a învins cu 6—1, 7—5 pe Lotkington (Noua Zeelandă) și a cîștigat cu 0—6, 6—1, 6—4 în fața francezului N'Godrella

AUSTRALIA — S.U.A. 5-2!

Întîlnirea internațională de tenis disputată la Cambridge (Massachusettes) între selecționatele S.U.A. și Australiei s-a încheiat cu scorul de 5—2 în favoarea tenismenilor australieni. Cîteva rezultate: John Newcombe — Stan Smith 6—3, 6—3, Cliff Richey — Fred Stolle 4—6, 6—2, 6—4, Newcombe, Stolle — Smith, Ashe 6—3, 2—6, 7—5.

Corespondență specială pentru „SPORTUL"

Măsuri pentru redresarea boxului polonez

Marea criză a boxului polonez a fost scoasă la iveală la campionatele europene de la București unde, pentru prima oară din anul 1947, boxerii polonezi au lipsit din finală. Această criză poate fi explicată, parțial, prin plecarea din activitatea competițională a unor boxeri ca: Leszek Drogosz, Tadeusz Walasek, Zbigniew Pietrzykowski, Josef Grudzien ș.a. Din păcate, deocamdată nu avem urmași demni să le ia locul!

Asupra modului cum să ieșim din acest impas se frămîntă nu numai ziariștii, care își aduc aminte de zilele de mare glorie ale reprezentativei noastre, ci și activiștii federației de box care se străduiesc să redreseze boxul polonez.

Recent, forul de specialitate a înființat 4 centre de box la Cetniew, Poznan, Varșovia și Zagorze, unde se află în pregătire 120 dintre cei mai buni boxeri polonezi, care constituie speranțele noastre pentru viitor.

În ianuarie a avut loc la Opole un turneu de verificare la care au participat 4 reprezentative formate din cîte 11 sportivi din fiecare centru. Este adevărat, acest turneu nu a fost la cel mai înalt nivel, dar el a demonstrat că avem în țară mulți boxeri talentați. Cîștigătorii turneului de la Opole au fost (în ordinea categoriilor): Roman Rozek, Jozef Witek, Jan Kokoszka, Jan Prochon, Jan Zelezniak, Ryszard Petek, Zdislaw Filipiak, Wieslaw Rudkowski, Edmund Hebel, Tadeusz Wajgelt și Ludwik Denderys.

Cel mai mult ne bucură revenirea pe ring a tînărului campion polonez la categoria semimijlocie, Wieslaw Rudkowski, în vîrstă de 23 ani, care, fiind suferind, nu a boxat mai mult de o jumătate de an. „Come back"-ul acestui boxer s-a dovedit a fi de bun augur, nu numai pentru că a obținut primul loc la turneul de la Opole, într-un stil plin de efect, ci și pentru că în meciurile de divizie el înregistrează numai victorii.

Recent la noi s-a produs o reformă generală a desfășurării campionatelor de box pe echipe. După un experiment nereușit, cu un ciclu de doi ani de disputare, s-a revenit din nou la ciclul de un an. În prezent divizia întîi este împărțită în două grupe, A și B. În componența grupei A intră următoarele echipe: Legia Varșovia, Wybrzeze—Gdansk, Gwardia—Wroclaw, Gwardia—Varșovia, Turow—Turoszow și Hutnik—Nowa Huta. În componența grupei B intră B.B.T.S. Bielsko, Carbo-Gliwice, Gwardia-Lodz, Blekitni—Kielce, Stal—Stalowa Wola și Zawisza-Bydgoszcz. În afară de aceasta se desfășoară meciurile diviziei secunde, la care participă 20 de echipe împărțite în 4 grupe.

S-a stabilit că în divizia întîi numai echipele din grupa A pot concura la titlul de campioană a Poloniei pe echipe. În prezent, în ambele grupe (din care retrogradează două echipe în categorii inferioare), fiecare meci are o mare importanță și fortează în mod automat cluburile la o muncă sistematică de zi cu zi.

În ambele divizii meciurile de campionat au început în februarie. Recent, deținătoarea titlului de campioană, Legia-Varșovia, a suferit o înfrîngere senzațională la Gdansk, pierzînd cu 8—12. După această victorie, gazdele au trecut în fruntea clasamentului. Conform calendarului competițional, primul tur va lua sfîrșit la 22 martie iar returul va începe în septembrie.

Pentru boxerii noștri, examenul general îl va constitui campionatul individual al Poloniei care se va desfășura la Opole între 26 aprilie și 3 mai. Acest campionat va constitui o trecere în revistă a forțelor și posibilităților actuale ale boxului polonez. Este posibil să lasă la iveală noi talente, care ar merita să stea în centrul atenției.

În luna mai, boxerii polonezi vor lua parte la două turnee internaționale importante: la Amsterdam și la Szczecin. În afară de acestea, reprezentativa de seniori a fost invitată, tot în luna mai, pentru două meciuri în Austria, la Viena și Salzburg.

Jan WOJDYGA

Varșovia, martie

STEAUA — HONVED BUDAPESTA

(Urmare din pag. 1)

sînt portarul *Bado* și jucătorii de cîmp *Fenjö, Adorjan, Kovacs, Sandor Vass, Varga* și *Takacs.*

În formația campioană a României vor evolua duminică seara 7 din componenții echipei de aur, campioană a lumii: CORNEL OȚELEA — căpitanul reprezentativei naționale, GH. GRUIA, CRISTIAN GAȚU, ALEX. DINCĂ, GH. GORAN, ION POPESCU, și MIHAI MARINESCU.

Meciul se anunță deosebit de disputat. Pe de o parte, campioana României dorește să adauge aurului de la mondiale pe acela al celei mai bune echipe de club din Europa, iar pe de alta — valoroșii jucători de la Honved încearcă să se relanseze pe orbita handbalului de elită printr-o victorie în fața echipei cu atîția componenți ai formației campioane mondiale. Întîlnirea care se va desfășura DUMINICĂ SEARA (ÎN SALA FLOREASCA, ÎNCEPÎND DE LA ORA 19) și va fi arbitrată de *V. Simanovici* și *M. Valcic (Iugoslavia)* va oferi iubitorilor de sport posibilitatea de a-i vedea la lucru pe cei mai mulți dintre eroii finalei de la Paris, de a-și manifesta și cu acest prilej simpatia și dragostea față de acești băieți care s-au acoperit de glorie în cea mai dificilă ediție a campionatelor lumii.

PANORAMIC SPORTIV EXTERN

Nu sîntem prea îngrijorați: chiar dacă s-a reluat campionatul, pasionații fotbalului tot vor urmări, în continuare, vestile legate de C.M. și de marile competiții continentale. Respectînd și prioritatea, semnalăm, deci, sferturile de finală ale „C.C.E." și tragerile la sorți pentru semifinale, precum și returul partidei amicale Mexic — Peru, purtătoare, probabil, de semnificații în ce privește lupta pentru trofeul-zeiță al... zeului-fotbal.

Vom acorda secundariatul unui sport, desigur de sezon, pentru care am tremurat nu de mult (și nu degeaba...), hocheiul pe gheață. În Suedia începe lupta anuală pentru titlul mondial, angrenînd cu o singură excepție — de altminteri binecunoscută și pentru motivele ce i-au determinat absența — Canada, aceleași pretendente. Nu ne îndoim că spectaculosul, nu rareori fantasticul hochei de înalt nivel ne va încînta, ca de obicei.

Un pasionant final se anunță și în „Trofeul Evian", care va încununa măiestria constantă pe pîrtiile de schi alpin. Duelul Schranz — Russel se va încheia de abia acum, la Voss-Bergen, în Norvegia, unde concursul de clasa A, acordînd punctajul 25 — 20 — 15 — 11 — 8 — 6 — 4 — 3 — 2 — 1, va reuși să ne dea răspunsul la întrebarea „cine va cîștiga Cupa Mondială?" Evident, în pofida unor semne sigure de apropiere a primăverii în emisfera noastră, și chiar dacă nu toată lumea mai aspiră la medaliile „Cupei Mondiale", concursurile abundă, atît în ce privește probele alpine, cît și în ce privește cele nordice. Iar spațiul nu ne mai permite enumerarea. În schimb, sperăm să ne permită, la timpul cuvenit, publicarea celor mai interesante rezultate.

Capitala Austriei va fi, timp de două zile, capitala atletismului european, care acordă anul acesta primele titluri continentale oficiale pe teren acoperit. Popularitatea în creștere a sportului-sporturilor (se supără cineva dacă-l numim astfel?) e atestată și de amploarea competițională a fostului contra-sezon, iubitorii sporturilor fiind astăzi interesați (și competenți în a le interpreta) de performanțele pe tartan, lemn, parchet etc., oricum... sub acoperiș. La urma urmei, e vorba de o dragoste cît se poate de meritată pentru sportul fără de care nici un sport n-ar fi de conceput... De altfel, lista recordurilor „indoor" este susceptibilă de modificări, astăzi și mîine, în „Wiener Stadthalle".

Bolizii pe patru roți au notate pe agendă două confruntări celebre, la Sebring și la Monza. La Sebring, în S.U.A., se dispută întîietatea în cea de-a doua cursă — de-a lungul a 12 ore — din campionatul mondial al mărcilor, iar întrecerea de la Monza constituie primul start în Campionatul european „Tourenwagen".

La Paris, floretiștii de mare renume își apără șansele și prioceperea în două mari competiții consecutive, „Cupa Europei" (pe echipe) și „Cupa Adrien Romel" (individual). Pasionații descendenți ai mușchetarilor, chiar dacă nu sînt practicanți fervenți „à la Dumas", vor savura fulgerătoarele acțiuni de pe planșe „à la électronique"...

Pentru profesioniștii pedalei, un sezon, cel de velodrom acoperit, e pe sfîrșite, competiția notabilă fiind doar cea de 6 zile de la Rotterdam. Pentru rutieri, în schimb, evenimentul central îl constituie una din „clasice", Milan — San Remo, cursă consacrată și... bănoasă (pentru cei bine clasați, ca și pentru beneficiarii reclamei). Și pentru o anumită categorie de ziariști se poate dovedi la fel de rentabilă, mai ales dacă... cine știe... vreun control antidoping... inopinat... sau dibaci „aranjat" (vezi cazul Merckx)...

În „Turneul celor cinci națiuni" la rugby, se va disputa o singură partidă, Irlanda — Țara Galilor. Evident, rezultatul este interesant în primul rînd în legătură cu clasamentul final, dar și partida în sine poate oferi pasionaților subiecte de discuții ulterioare: două echipe dure, ambițioase, tradițional rivale chiar în afara clasamentului.

În „desert", destinat cu precădere amatorilor de curiozități, meciul de badminton Scoția — R. F. a Germaniei, la Aberdeen. Am pledat de mai multe ori pentru „transferarea" acestui foarte util și agreabil sport în categoria sporturilor... normale, cu atît mai mult cu cît este extrem de accesibil, extrem de util fiziologic, spectaculos și nepretențios; în plus, materialele stau la dispoziție. Pe cînd și la noi un concurs?

Expresiva figură a lui A. V. Tarasov, antrenor al reprezentativei de hochei pe gheață a U.R.S.S., autentic „fabricant" de campioni, pare a anunța încă un succes al sovieticilor în apropiatele campionate mondiale de la Stockholm

ELISABETA POLIHRONIADE LA A DOUA VICTORIE

În turneul internațional feminin de șah de la Belgrad s-au disputat partidele întrerupte din rundele anterioare. Elisabeta Polihroniade a cîștigat la Ferrer, în timp ce Alexandra Nicolau a pierdut la Gaprindașvili. Rujița Iovanovici a învins-o pe Konarkowska. Partidele Malipetrova — Nicolau, Gaprindașvili — Polihroniade s-au întrerupt pentru a doua oară.

În clasament, după 4 runde, conduce Kușnir (U.R.S.S.) cu 3 p (1), urmată de Troianska (Bulgaria) și Ivanka (Ungaria) — ambele cîte 3 p, Katia Iovanovici (Iugoslavia) — 2 p (2), Polihroniade (România), Radzikowska (Polonia) — 2 p (1) etc.

NOII CAMPIONI AI U.R.S.S. LA LUPTE GRECO-ROMANE

MOSCOVA, 13 (Agerpres). — În orașele Tallin și Omsk s-au desfășurat recent campionatele unionale de lupte greco-romane. Iată cîștigătorii: *categ. 48 kg:* Nikolai Falkov; *categ. 52 kg:* Klim Olzoev; *categ. 57 kg:* Aleksandr Kimstaci; *categ. 62 kg:* Hafiz Imașev; *categ. 68 kg:* Roman Rurua; *categ. 74 kg:* Viktor Igumenov; *categ. 82 kg:* Tamas Maciavariani; *categ. 90 kg:* Valeri Riazanțev; *categ. 100 kg:* Vasili Merkulov; *categ. peste 100 kg:* Anatoli Koscin.

De remarcat că dintre campionii de anul trecut numai Klim Olzoev și-a păstrat titlul.

TELEX • TELEX • TELEX • TELEX • TELEX

La Melbourne, atletul Ralph Doubell (medaliat cu aur la Jocurile Olimpice de la Ciudad de Mexico) a stabilit un nou record al Australiei în proba de 1 000 m cu timpul de 2:20,0. Proba de 400 m a revenit americanului Martin McCrealy, cronometrat în 46,4. Charlie Greene și-a adjudecat victoria în cursa de 100 m cu 10,3. În cursa de 5 000 m, atletul australian Kerry O'Brien l-a învins net (13:17,2) pe multiplul campion Ron Clarke (13:56,8).

■

La Bilbao, în preliminariile turneului UEFA la fotbal s-au întîlnit selecționatele de juniori ale Spaniei și Franței. Oaspeții au învins cu 3—1. În urma acestui rezultat, în clasamentul grupei conduce Franța cu 5 p, care s-a calificat pentru turneul final

■

În sferturile de finală ale probei de simplu masculin din cadrul campionatelor internaționale de tenis ale Republicii Arabe Unite, jucătorul sovietic A. Metreveli l-a întrecut cu 6—3, 8—6, 7—5 pe cehoslovacul J. Kukal. Într-o altă partidă, campionul maghiar I. Gulyas l-a eliminat în cinci seturi: 1—6, 6—2, 3—6, 6—4, 6—4 pe sovieticul V. Korotkov.

■

Proba de 15 km fond din cadrul concursului internațional de schi de la Holmenkollen (Norvegia) a revenit sportivului norvegian Magne Myrmo, cronometrat cu timpul de 50:46,9. Campionul olimpic Franco Nones (Italia) s-a situat pe locul 50!

■

Echipa de fotbal Chemie Halle (R.D. Germană) a jucat la Khartum în compania unei selecționate locale pe care a învins-o cu scorul de 3—1 (1—0).

■

După patru etape, în cursa ciclistă Paris — Nice continuă să conducă cunoscutul rutier belgian Eddy Merckx, urmat de compatriotul său Leman — la 50 sec. Etapa a 4-a, desfășurată pe distanța St. Etienne — Bollene (198 km), a revenit lui Leman în 5h 06:29,0.

■

Rezultate la baschet: în C.C.E. (la Praga): T.S.K.A. Moscova — Slavia Praga 107—79 (masculin); **la Riga: T.T.T. Riga — Akademik Sofia 83—36** (feminin); **la Cracovia: Wisla — Sparta Praga 54—52** (feminin). **În Cupa cupelor, la Neapole: Fides Partenope — Dinamo Tbilisi 86—69.**

■

În turneul de tenis de la Caracas dotat cu „Cupa Altamira", jucătorul brazilian Koch l-a eliminat cu 6—3, 2—6, 6—3 pe americanul McManus, englezul Battrick a dispus cu 0—6, 6—2, 8—6 de iugoslavul Spear, iar brazilianul Mandarino l-a învins cu 6—1, 4—6, 9—7 pe iugoslavul Franulovici.

■

Proba feminină de slalom uriaș de la Voss Bergen (Norvegia) **a fost cîștigată de sportiva franceză Ingrid Lafforgue,** cronometrată cu timpul de 1:19,43. În clasamentul individual al „Cupei Mondiale" continuă să conducă **Michele Jacot** (Franța) cu 180 de p, urmată de **Françoise Macchi** (Franța) 145 p, **Ingrid Lafforgue** (Franța) — 138 p, **Florence Steurer** (Franța) — 134 p, **Barbara Cochran** (S.U.A.) — 120 p etc.

Tiparul: I. P. „Informația", str. Brezoianu nr. 23—25, București

Redacția și administrația : str. Vasile Conta nr. 16, tel. 11.10.05 interurban 72 și 286. Telex sportrom buc. 180.

PROLETARI DIN TOATE ȚĂRILE, UNIȚI-VĂ!

sportul

4 pagini 30 bani

Anul XXV — Nr. 843 (6277) ZIAR AL CONSILIULUI NAȚIONAL PENTRU EDUCAȚIE FIZICĂ ȘI SPORT Duminică 15 martie 1970

CAMPIONATUL DIVIZIEI A LA FOTBAL

AZI: ETAPA A XVII-a

- **La Ploiești, meciul-derby: Petrolul — Rapid**
- **În Capitală, Dinamo întîlnește „Universitatea" Cluj**
- **Steaua — la Arad**

În cadrul etapei a XVII-a a campionatului diviziei naționale A vor avea loc astăzi următoarele partide :

- Arad : **U.T.A. - Steaua**
- Ploiești : **Petrolul — Rapid**
- Cluj : **C.F.R. — Jiul**
- Pitești : **F. C. Argeș — A.S. Armata Tg. Mureș**
- Iași : **Politehnica — Farul**
- București : **Dinamo București — „U" Cluj** (stadionul Dinamo, ora 16).

Iată cum arată clasamentul, înaintea disputării acestor meciuri :

1. Rapid	16	9	4	3	25—15	22
2. Univ. Craiova	16	7	6	3	23—17	20
3. Dinamo Buc.	16	9	1	6	30—20	19
4. Steagul roșu	17	9	1	7	25—26	19
5. F. C. Argeș	16	7	4	5	32—22	18
6. Jiul	16	8	2	6	22—22	18
7. Dinamo Bacău	17	7	4	6	25—28	18
8. Steaua	16	7	3	6	38—22	17
9. „U" Cluj	16	4	8	4	21—18	16
10. U.T.A.	16	7	2	7	23—25	16
11. Farul	16	7	2	7	20—23	16
12. Petrolul	16	5	4	7	16—19	14
13. Crișul	16	6	2	8	23—31	14
14. C.F.R.	16	5	3	8	14—26	13
15. Politehnica	16	4	2	10	17—22	10
16. A. S. Armata	16	3	2	11	12—30	8

Băcăuanii meritau un punct!

Meci de mare luptă, palpitant, din primul minut de joc, în orașul de la poalele Tîmpei. Partida a avut o primă repriză excelentă, atît sub raport tehnic, cît și sub raport spectacular. Avîntului exploziv al stegarilor, dinamoviștii băcăuani i-au răspuns cu o inteligentă circulație de balon, cu o sobrietate și o siguranță... britanică, dovadă că lecția din partida cu Arsenal a avut și urmări pozitive. Pe fondul unui joc echilibrat și, repetăm, de foarte bună factură, a căzut primul gol al gazdelor, în minutul 20. **Comănescu l-a scăpat pe Györfi, a intervenit Vătafu, care l-a acroșat și brașoveanul a căzut în careu — 11 m executat de IVĂNCESCU : 1—0.**

Cinci minute mai tîrziu, un splendid contraatac al lui Pană este încheiat de acesta cu șut, Adamache scapă balonul din mînă și ENE, venit în trombă, îl împinge cu capul în plasă. Reflectat echitabil și pe tabela de marcaj, jocul continuă pe aceleași apreciabile coordonate valorice. **Cînd nimeni nu se aștepta, băcăuanii primesc un gol copilăresc: Györfi trimite (în min. 36) un balon înalt în fața porții lui Ghiță. Kiss vede mingea venind spre el, o privește ca un spectator nevinovat și minusculul NE-**

Marius POPESCU

(Continuare în pag. a 4-a)

STEAGUL ROȘU — DINAMO BACĂU 2—1 (2—1)

BRAȘOV, 14 (prin telefon, de la trimisul nostru). Stadionul Tineretului ; teren moale ; timp rece ; 10 000 spectatori. Au marcat : Ivăncescu (min. 20, din 11 m), Necula (min. 36), respectiv D. Ene (min. 25).

STEAGUL ROȘU : Adamache 7 — Ivăncescu 7, Jenei 6, Olteanu 8, Rusu 6, Pescaru 7, Cadar 8, Necula 5 (min. 77 Drăgoi), Florescu 5, Balint 7 (min. 77 Jamaischi), Györfi 8.

DINAMO : Ghiță 7 — Comănescu 4, Nedelcu 8, Velicu 7, Kiss 4 (min. 46 David 7), Vătafu 8, Dutan 5, Pană 8, Dembrovschi 7, D. Ene 8, Bălută 5.

A arbitrat V. Pădureanu ★★★★, ajutat la linie de C. Dragotescu și D. Ghețu (toți din București).

Trofeul Petschowschi (pentru public) : 6.

La tineret-rezerve : Steagul roșu — Dinamo 0—1 (0—0).

BRIGADĂ DE ARBITRI OLANDEZI LA MECIUL ARSENAL — DINAMO BACĂU

Partida de la Londra, dintre Arsenal și Dinamo Bacău, din cadrul „Cupei europene a tîrgurilor", va fi condusă de o brigadă de arbitri olandezi. Cunoscutul „cavaler al fluierului" W. J. M. Schalks va oficia la centru, ajutat fiind la linie de T. J. Elsinga și J. A. M. Mulders.

Fruntașă în întrecerea fetelor, Carola Niebling (R.D. Germană) — în foto — continuă să se dueleze pentru locul întîi la distanță minimă de puncte, cu Liliana Rehakova (Cehoslovacia).
Foto : V. BAGEAC

Azi, la patinoarul acoperit „23 August"

ULTIMA APARIȚIE A TINERELOR PATINATOARE

● Locul I la băieți : Berndt Wunderlich (R.D.G.) ● Brașoveanului Schell i-a revenit Cupa „Sportul"

Ieri, o zi „plină" a internaționalelor de patinaj artistic a desemnat pe cîștigătorul întrecerii masculine și a apropiat de epilog frumoasa dispută a patinatoarelor. Acestea au deschis, dimineața, programul cu seria de figuri obligatorii. Încă de la primul din cele trei desene pe gheață, preferințele arbitrilor au mers către un grup de fruntașe, care s-au detașat cu destulă pregnanță. Ele sînt, în ordine, Carola Niebling și Liliana Rehakova, din rîndul oaspeților, iar ca demnă reprezentantă a gazdelor, Doina Mitricică. Între primele două, în special, nu s-a putut face o departajare precisă, nici după ce concursul a intrat în proba de sărituri-piruete. Distanța de puncte dintre ele este minimă și decizia nu va fi adusă, desigur, decît de grația și cute-

Radu VOIA

(Continuare în pag. a 4-a)

PATINAJUL ARTISTIC AȘA CUM E VĂZUT LA PARIS, LA PRAGA ȘI LA BUCUREȘTI

O conversație cu două arbitre internaționale de patinaj artistic, purtată separat, dar putînd fi foarte bine asamblată pe aceleași puncte de reper tematic, v-o prezentăm mai jos sub forma unei „mese rotunde", la mantinela palatului de gheață. Pentru identificare, am prescurtat : Jeanine Donnier Blanche — D.B. ; Dagmar Lerchova -Rehakova — L. R. ; autorul interviului — V.

JEANINE DONNIER BLANCHE
(Franța)

Fostă campioană mondială universitară. Actualmente este arbitră internațională de patinaj artistic și arbitră principală a concursului de la București. În viața de toate zilele este pictoriță și romancieră. Membră a Societății oamenilor de litere din Franța.

V. : Lumea patinajului artistic a cunoscut, acum aproximativ un deceniu, o creștere simțitoare a interesului purtat de marele public. Acum, se pare că asistăm la fenomenul invers. Tribunele patinoarelor se golesc. De ce ?

D. B. : Părerea mea este că patinajul ca sport, și spectacol, nu se dezvoltă în pas cu vremea, cu numărul tot mai mare de patinoare existente. Este aci, evident, o lipsă de cadre de specialiști, antrenori buni, capabili să crească mai mulți patinatori de valoarea celor celebri în trecut. În al doilea rînd, consider că sportul nostru, ajuns la un grad avansat de perfecționare a vîrfurilor, începe să sufere tot mai mult con-

(Continuare în pag. a 4-a)

Campionatul național de box pe echipe

Metalul — Farul Constanța 12-10

Etapa a doua a campionatului de box pe echipe a debutat, în Capitală, cu întîlnirea dintre formațiile *Metalul* și *Farul* Constanța. Bucureștenii au luptat din greu pentru a obține victoria (scor final 12—10) — oaspeții luptînd fără menajamente. Credem că la succesul boxerilor pregătiți de Stoianovici și-a adus o contribuție și brigada arbitrilor, care, în două dintre partide, s-a orientat greșit.

Care sînt deciziile ce au stîrnit discuții ?

În prima partidă, constănțeanul A. Mihai a avut mare avantaj asupra lui Gh. Cristea, pe care l-a făcut de cîteva ori groggy. În finalul reprizei secunde Mihai a plasat un upercut de stînga, de puțin sub nivelul centurii, iar Cristea a căzut la podea, căutînd cu disperare să-l convingă pe arbitrul Roncioiu că nu mai poate relua lupta. După ce a numărat pînă la 10, directorul de luptă a procedat la descalificarea constănțeanului. Medicul P. Radovici l-a examinat imediat pe metalurgist, constatînd că nu prezintă nici o leziune. Deci, simulare. Ion Dinu a fost declarat învins, în fața lui Ion Hodoșan.

Romeo CALARAȘANU

(Continuare în pag. a 4-a)

La Belgrad

GRUIESCU ȘI STANEF ÎN FINALĂ

La Belgrad a început un turneu internațional de box la care participă sportivi din România, Bulgaria și Iugoslavia. Țara noastră este reprezentată de Gruiescu, Anderco, Stanef, Mageri, Artoniu Vasile, Melinte. În prima reuniune, pugiliștii români au avut o comportare mulțumitoare. Gruiescu l-a învins la puncte pe Stanemirovici (Iugoslavia), iar Stanef pe Jivkovici (Iugoslavia). Amîndoi vor evolua în finala turneului. Ceilalți sportivi români au pierdut întîlnirile pe care le-au susținut, la puncte.

Primele jeturi de apă în noua piscină acoperită a Capitalei. Bazinul de 50 m și 8 culoare, de la complexul sportiv „23 August", este gata pentru a primi ca oaspeți pe înotători și jucătorii de polo.
Foto : AUREL NEAGU

AZI, ÎN SALA FLOREASCA

HANDBALIȘTII DE LA STEAUA ÎNTÎLNESC ÎN PRIMA MANȘĂ A SFERTURILOR DE FINALĂ ALE „C.C.E." ECHIPA HONVED BUDAPESTA

Handbalul masculin — cel de mare performanță — revine pe scena actualității interne mai repede decît ar fi sperat chiar și cei mai înfocați amatori de spectacole bune în acest sport. La exact o săptămînă după cele 80 de minute de neuitat ale finalei de la Paris, o parte din componenții echipei României, astăzi îmbrăcînd tricoul clubului

lor : **STEAUA, vor înfrunta formația campioană a Ungariei, HONVED în prima manșă a sferturilor de finală ale „C.C.E.".**

Meciul, programat în sala Floreasca de la ora 19 se anunță interesant, echilibrat ca orice dispută cu caracter eliminatoriu, în care surprizele apar frecvent. Avem însă speranța că handbaliștii români își vor onora proaspăta „centură" de campioni ai lumii, comportîndu-se la înălțimea prestigiului de care se bucură acum în lume. Firește, meciul nu este de loc ușor. Adversarii handbaliștilor de la Steaua alcătuiesc o echipă redutabilă, excelentă pe plan fizic și tehnic. Palmaresul formației Honved este bogat și are înscrise performanțe dintre cele mai bune, recomandînd acest team ca unul capabil să realizeze rezultate puțin scontate în fața unor echipe superioare.

Important este ca Steaua să ia în acest meci un avans de goluri care să o pună la adăpost de surprize neplăcute în meciul retur de la Budapesta, programat duminică 22 martie.

Partida de astă seară va fi condusă de cunoscutul cuplu de arbitri iugoslavi V. SIMANOVIC și M. VALCIC.

Trimisul nostru special la C.E. de atletism în sală de la Viena, ROMEO VILARA, transmite :

Viorica Viscopoleanu, campioană a Europei cu 6,56 m la lungime

- **Ioan Șerban — medalie de bronz cu 2,17 m la înălțime**
- **Rezultate excepționale în prima zi a întrecerilor**

Primele „europene" atletice de sală și-au făcut un debut senzațional cu o cavalcadă de performanțe excepționale, cu dispute extrem de echilibrate și de spectaculoase în maniera recentei finale a campionatului mondial de handbal. Pe scurt, cu tot ce-i trebuie unei astfel de competiții a elitelor. Pentru mica noastră delegație prezentă în Wiener Stadthalle, ziua de ieri va fi de neuitat chiar și pentru simplul motiv că Vioricăi Viscopoleanu i-a fost conferit primul titlu de campioană europeană „indoor".

Dintre probele de simbătă, lungimea a fost fără nici o discuție cea care a atras ca un magnet nu numai privirile miilor de spectatori, ci și teleobiectivele aparatelor fotoreporterilor și ale camerelor de televiziune. Nu avem la îndemînă documentarea necesară, dar credem că în istoria mondială a săriturii în lungime nu mai există un asemenea concurs cu o desfășurare ca în filmele lui Hitchcock și al cărui clasament nu a putut fi stabilit decît după ultima încercare a ultimei atlete aflată în concurs.

Proba a debutat cu un promițător 6,44 m al Burghildei Wieczorek (R.D.G.), cu care se părea că disputa pentru titlul european s-a și încheiat. În a treia încercare, însă, campioana de la Atena, poloneza Miroslava Sarna, a sărit cu 10 cm mai mult, făcîndu-i pe confrații polonezi să se felicite pentru primul succes. Dar a venit săritura a cincea, în care sportiva vest-germană Heidemarie Rosendahl a obținut cu un centimetru mai mult, înclinînd în favoarea ei toate pronosticurile. În sfîrșit, cîteva cuvinte și despre reprezentanta noastră, Viorica Viscopoleanu, care după cum se știe, cu cîteva săptămîni în urmă, suferise un accident. Ea a sărit 6,15 m la prima încercare, doar 6,08 m la a doua și n-a lipsit mult să se vadă eliminată de pe lista finaliștelor. În cea de a treia săritură a realizat 6,40 m, care normal i-a asigurat un loc în finală. Mai apoi a obținut 6,34 m și 6,32 m și cînd totul părea lămurit, Viorica a pornit în a șasea încercare ca în zilele

(Continuare în pag. a 4-a)

Săritura victorioasă (6,56 m) a Vioricăi Viscopoleanu
(Telefoto AGERPRES)

Viorica Viscopoleanu

Este născută în 1939 și face parte din clubul Steaua, fiind antrenată de cunoscutul specialist Ion Söter. La ultima ediție a J.O. a cucerit titlul olimpic și a devenit recordmană mondială. De mai multe ori campioană a țării și multiplă recordmană națională, Viorica are în palmares o medalie de argint la campionatele europene în aer liber, una de bronz la cele de sală din urmă cu doi ani și mai multe titluri balcanice. Este maestră emerită a sportului.

CITIȚI ÎN PAG. 2-3

sportul Magazin

Fază din meciul Politehnica — Progresul
Foto : B. GABRIEL

IERI, LA BASCHET :

POLITEHNICA ÎNVINSĂ DE PROGRESUL !

Evoluînd în etapa a treia a returului diviziei A fără Taflan, Djaconescu și Ghiță (suspendate deoarece au absentat de la un antrenament al lotului național), echipa feminină de baschet Politehnica București a pierdut la limită meciul cu Progresul.

Întrecerea a fost echilibrată în majoritatea timpului, dar, în repriza secundă, tinerele jucătoare de la Progresul s-au detașat (datorită intercepțiilor și contraatacurilor), acumulînd un avans de 10 puncte. Presingul aplicat în final de studente s-a dovedit eficace, dar nu hotărîtor. Scor final : 49—48 (19—23) pentru Progresul.

COMUNIUNE

Este un adevăr, acceptat aproape la unison, în peisajul sportului francez al acestor ani, acela de a constata, cu dureroasă părere de rău, o scădere tot mai evidentă a valorii și popularității fotbalului autohton, coborîre concomitentă — paradoxal — cu sporirea numărului de jucători și înmulțirea publicațiilor de specialitate, ce apar într-un tiraj tot mai crescut.

Menționînd eforturile, nu o dată disperate, depuse de diriguitorii fotbalului „cocoșului galic" în slujba redresării „sportului rege", eforturi eșuate cel mai adesea pe îngusta fișie a intențiilor nematerializate într-un moment în care Herbin, Mitoraj și campania — ultimii purtători, obosiți și netrufași, ai unor tricouri botezate cîndva, în 1958, în parfumul gloriei — au fost atît de departe de a ajunge sub cerul Mexicului, să zăbovim, o clipă mai mult, asupra unei noi idei de răspîndire a fotbalului, pusă în practică, în chiar aceste zile, de conducerea cunoscutului club Saint Etienne, în repetate rînduri campion al Franței.

Ei bine, sociologii — nota bene — salariați ai amintitului club au inițiat în toate școlile elementare ale orașului, în cadrul unui amplu program de atragere în stadion a celei mai tinere generații, un interesant concurs de desen și pictură pe teme inspirate din fotbal, concurs al cărui juriu — ce va acorda cîștigătorului o minge cu autografele marilor vedete ale fotbalului francez — va fi alcătuit din jucătorii echipei locale, cu Bereta, Bosquier, Keita sau Revelli în frunte...

Dincolo de pomenita minge acoperită cu semnături, drept recompensă pentru colegii învingătorului, clubul a hotărît ca întreaga clasă din care acesta face parte să primească acces liber pe stadionul din localitate — timp de un an — la toate meciurile pe care formația lui Albert Batteux le va susține pe teren propriu.

Așadar, o mulțime de copii atrași în perimetrul sportului, dacă nu spre a practica o disciplină a acestuia, atunci pentru a-și acomoda ochiul la emoționantul spectacol consumat pe gazon — căci unde oare se pot inspira mai bine micii competitori dacă nu în tribună? — în sfîrșit, componentii unei echipe de fotbal, ansamblul exilat, în nu puține rînduri și nu cu puțină maliție, din aria intelectului, deveniți membri ai unui juriu destinat să aprecieze desene și picturi, care — naive sau nu — invită, fie și pasager, la o cît de cîtă cunoaștere în materie...

Sînt aceste două acte de mai sus — dincolo de eventuala tentă de reclamă a inițiativei sociologilor francezi — un' cert cîștig pentru jocul cu balonul rotund, pentru sport, dacă vreți...

La urma urmei, gîndim, numai însuși faptul — poate ultimul ca strictă importanță materială — că marele Palat al Culturii din Saint Etienne găzduiește cu începere de azi, 15 martie, cîteva sute de tablouri despre fotbal zugrăvite de firavele mîini ale copiilor, numai acest fapt, zicem, este suficient — din punct de vedere al noului amplasament pe care sportul se așază în contextul epocii — pentru a saluta, cu decența de rigoare, ideea campionilor Franței.

Sport și artă — iată o superbă comuniune care ne înnobilează cu osebire, și pe care o dorim cît mai des consemnată...

Ovidiu IOANIȚOAIA

NĂSTASE ȘI ȚIRIAC ÎN AUSTRALIA

Săptămîna viitoare, la Sidney (Australia), va avea loc un mare turneu internațional de tenis. La startul întrecerilor se vor alinia și jucătorii noștri Ilie Năstase și Ion Țiriac.

MAGNI AMICI

E-o bucurie care vine, nouă,
dintr-o poveste veche, din alt veac,
cînd smulse luna Gruia lui Novac —
să o arunce într-un cîmp de rouă;
cînd smulse gratii, la Yedi-Kulè,
în fortăreaţa „Şapte turnuri" — iad
dintr-un lasciv şi lacom Ţarigrad,
cum n-a mai fost oraş şi nu mai e.

E-o bucurie pentru-a treia oară
plonjînd ca şoimii-n piscuri de Carpaţi
şi-n inimi româneşti. O stea coboară
din mîini deprinse, de teribili fraţi:
netemător, Oţelea o înşfacă,
i-o dă lui Licu, Gaţu-o zvîrle-n vînt,
o schimbă Guneş în arcuş şi-n cînt
şi-n cocoloş, suav, de promoroacă,
iar Gruia, Gruia cel cu braţ de fier,
zeu dunărean al grîielor de aur,
cu-ndeminarea unui mare faur
o îmblînzeşte-ntr-un altfel de cer,
o plimbă peste Porte d'Ivry o clipă,
peste „Palais du Handball" o aruncă:
e-o stea de foc, sălbatică ieruncă.

Se strînge-n ea cu repede aripă
şi cade, indecis, din poartă-n poartă.
— De te-am aduce-acasă, domolită,
în ţara cea cu nici o zînă moartă,
cu basme înflorind naiv, pe plită,
cu temple mari de sare şi cu vii,
cu umbra legiunilor romane
muşcînd din mărul toamnelor tîrzii
şi adormind în holdele bălane!

Aude Gruia ce în piept ne frige,
Samungi nu rămîne surd nici el.
O stea o fi, ori minge, oră cercel —
dar şi voinicii, ca pe cataligе,
încalecă blocade, sparg betonul,
trec prin păduri de braţe, ca un zmeu.
Se-nscrie mingea-n arc de curcubeu.
Elipse stranii ştînge-n noi balonul.
Îl urmărim cu sufletul la gură.
Orice minut cu duhul ni-e prelins.
Ţîşneşte Gruia. O detunătură
de minge-n plasă... — Gata! Am învins!

Victorie, codană cam nurlie,
ai şovăit, deşi ţi-eram pe plac.
Porneşte-acum cu Gruia lui Novac
spre ţara cea cu zbor de ciocîrlie —

spre veşnic primitoarea Românie!

Valeriu GORUNESCU

UNA DINTRE PASIUNILE LUI LENIN

Aniversarea centenarului naşterii lui Vladimir Ilici Lenin ne readuce în memorie personalitatea multilaterală, viaţa complexă şi clocotitoare a marelui om.

Locurile memoriale din Uniunea Sovietică, legate de amintirea creatorului primului stat socialist din lume, pe care le-am vizitat, creează posibilitatea sesizării şi a altor aspecte din viaţa lui Lenin, acelea legate de dragostea sa pentru sport în general şi pentru şah în special.

După o muncă intensă intelectuală sau conflicte politice furtunoase, lui Vladimir Ilici i-a plăcut să se odihnească în faţa tablei de şah. Acest înţelept joc vechi a fost pentru el o minunată gimnastică intelectuală. Prietenul şi sfătuitorul lui Lenin, P. N. Lepeşinski, care a jucat nu o dată cu el şah, scria:

„Acest joc el l-a iubit cu aceeaşi pasiune ca şi Marx. Jocul acesta a corespuns cel mai mult psihologiei sale de militant care trebuia cu orice preţ să iasă învingător faţă de potrivnici".

Şahist pasionat, tatăl lui Lenin, Ilia Nicolaevici, a trezit şi copiilor săi interesul pentru acest joc.

Iată ce scrie Ana Ilinicina, sora mai mare a lui Lenin, despre această ocupaţie preferată a familiei Ulianov:

„Lui tata îi plăcea şahul şi această pasiune s-a transmis tuturor fraţilor mei. Pentru fiecare dintre ei era o bucurie cînd tata îi chema în birou şi aranja piesele pe tablă. Aceste piese la care ţinea mult şi pe care noi le admiram cu toţii în copilărie, el le executa singur la strung. Dintre toţi copiii, cele mai bune aptitudini pentru şah le vădea Volodea. Avea 8—9 ani cînd tata l-a învăţat acest joc".

În adolescenţă, Vladimir Ilici, care-şi programa strict orele de studiu şi de recreare, a inclus în mod deliberat şahul printre mijloacele care şi în clipele de răgaz ascut inteligenţa. În anii aceia Lenin studiază teoria şahului. Joacă prin corespondenţă cu Andrei Hardin, unul dintre cei mai buni maeştri din Rusia, frecventează clubul de şah din Kazan, ba chiar participă la turneele din Samara. Vladimir Ilici a îndrăgit acest sport pentru toată viaţa. Cînd era deportat în Siberia îi făcea mare plăcere să joace cu prietenii săi revoluţionari.

Există, de altfel, ca mărturie elocventă în acest sens, la „Muzeul central V. I. Lenin" din Moscova, o măsuţă de şah cu un sertar ascuns, care era folosită şi pentru păstrarea documentelor ilegale.

Toţi cei care jucau şah cu Lenin, rude, prieteni, tovarăşi de luptă, sînt unanimi în aprecierea că la acest joc lui Vladimir Ilici îi plăcea cel mai mult să caute stăruitor modalităţile de a respinge atacurile tinzînd spre victorie.

„La şah, sublinia Dmitri Ilici, fratele mai mic al lui Lenin, **îl pasiona lupta dîrză, căutarea celei mai bune mişcări, găsirea unei soluţii pentru o situaţie grea, uneori aproape disperată. Victoria sau înfrîngerea îl interesau mai puţin. Cînd se întîmpla ca adversarul să facă o greşeală şi în felul acesta să-i dea posibilitatea unui cîştig uşor, el spunea rîzînd: «Ei, nu eu am cîştigat partida, ci tu ai pierdut-o»".**

Vorbind despre pasiunea lui V. I. Lenin pentru şah, am dori să ne oprim şi asupra unui alt aspect: interesul manifestat de el pentru compoziţii şi probleme pe care, potrivit mărturiilor unor contemporani, le rezolva cu o rapiditate uimitoare. Era familiarizat cu cele mai uzitate deschideri şi cunoştea bine sfîrşiturile de partide. S-a păstrat şi o scrisoare pe care Lenin a expediat-o de la Paris la 17 februarie 1910 fratelui său mai mic Dmitri, din care ne putem face o idee despre concepţiile sale estetice asupra artei jocului de şah.

Locul pe care-l ocupa jocul de şah în viaţa atît de multilaterală a lui Lenin era desigur neînsemnat. Totuşi şi această ocupaţie prezintă interes, ea completînd cu cîteva trăsături imaginea atît de complexă a lui Lenin.

Ştelian POPESCU

CRONICA SFERTURILOR DE VEAC

...CÎND BUNICII FĂCEAU SPORT

MARTIE

1870 Ziarul **„Românul"** din 1 martie 1870 anunţa că **„duminică 1 martie se va ţine un concurs cu premiuri la pistol în sala Cornescu".** Competiţiile de acest gen trezeau un viu interes în rîndul membrilor „Societăţii de arme, gimnastică şi dare la semn", care participau în număr destul de mare la întrecerile săptămînale. Interesant de reţinut este faptul că, aşa cum anunţa acelaşi ziar, la 13 martie 1870, se puneau **„pistole la dispoziţiunea celor cari nu vor avea pe ale lor".** Şi, pentru a putea aprecia „performanţele" obţinute, iată în întregime o cronică de acum un secol: **„Ieri avu loc concursul pentru dare la pistol la Societatea română de arme, de la ora 11—4 ore. Au concurat 50 de membri şi s-au tras la 700 lovituri. Au lovit în centru: d. V.A. Urechiă, maior Cruţescu, P. Volnescu, căpitan N. Valter, N. Catapulo, I. Iconomu şi de patru ori d. N. Manolescu. Au ieşit cu onorurile luptei: d. căp(itan) Valter, loc(otenent) Dimitrescu, Iconomu, Catapulo, Urechiă, Cruţescu, Manolescu, Voinescu şi Caruzo. Preciziunea este în mare progres; mijlocia la şase focuri asupra zece puncte din ciblu, este de 8 pentru cel mai tari şi de 6 la cei mai slabi care au concurat ieri, duminică".**

„INFORMAŢIUNILE BUCURESCENE"
3 martie 1870

1895 Pentru duminică 19 martie 1895 erau anunţate la teatrul „Hugo": 2 mari reprezentaţii 2, cea dintîi la orele 3 p.m. cu preţurile serale (pe) jumătate, a doua la orele 8 jumătate cu preţurile întregi. Punctul de atracţie al spectacolelor îl constituie **„un mare asalt cu floreta între profesorul francez Michel şi profesorul român N. Velescu". Asaltul se făcea „pentru un pariu colosal de scump!".**
19 martie 1895

● **Evoluţia luptătorului francez Doublier în Bucureştiul anului 1892 a trezit interesul pentru acest sport, atît de asemănător cu strămoşeasca „trîntă". Curînd, numeroşi sportsmani ai timpului, vor păşi în arena circului, încercîndu-şi forţele. Pentru 25 martie 1895, „Universul" anunţa că la Circul „Sidoli" va avea loc „marea luptă între d-nii Alexandru Basiliu şi C. Const. Osmani, cofetari". „Regulamentul" disputei era foarte simplu: „Lupta va dura 10 minute şi în acest interval, unul trebuie să cază!".**
„UNIVERSUL"
25 martie 1895

1920 **„Cunoscutul sportsman, d-l. Condrus, care a reprezentat România la meciurile de box cu ocazia Jocurilor interaliate** (n.n. desfăşurate în 1919 la Paris) **a format un club bucureştean pentru răspîndirea acestui sport. Societatea se numeşte „BOXING CLUB" şi în curînd se vor deschide şedinţe de box în sala Federaţiunei Societăţilor Sportive Române, 6 str. Clemenceau. Nu ne îndoim că sub conducerea energică şi pricepută a d-lui Condrus, boxul va obţine un mare succes printre sportsmanii noştri şi publicul Capitalei".**
„VIAŢA SPORTIVA"
1 martie 1920

1945 **„După un meci spectaculos, Lucian Popescu** (54,400 kg) **a învins pe Marin Gaşpar** (54,200 kg) **la puncte, menţinîndu-şi titlul naţional la categoria până".**
7 martie 1945

● **„O.S.P. a lansat un mare concurs artistic pentru realizarea unui desen sugestiv corespunzător ideilor iniţiatorilor, prin care să se înfăţişeze popularizarea sportului în cadrul efortului de reconstrucţie şi producţie al ţării".**
19 martie 1945

● **„In arena Circului „Milea" s-a disputat ieri o interesantă reuniune de box în care campionul C. Cionoiu şi-a pus în joc în faţa lui Ion Popa, titlurile categoriilor mijlocie şi semigrea. Conform previziunilor, Ion Popa a cîştigat la puncte după un meci extrem de disputat. Fostul campion şi-a apărat cu ardoare titlurile, dar a trebuit să cedeze în faţa tînărului şi combativului marinar".**
„SCINTEIA"
martie 1945

● **La 20 martie 1945 a apărut primul număr al ziarului „SPORTUL POPULAR", purtînd subtitlul: „ziar pentru răspîndirea sportului în marile mase populare".**

Documentar de
Dorin ŞTEFLEA

DUMINICILE UNUI NESPORTIV

DOR DE DUCĂ

Se vor topi, în curînd, zăpezile pînă şi în cotloanele cu umbră dintre văi. Le va topi, dacă nu soarele, potopul de ploi năpustit peste ele din norii coborîţi peste pămîntul dezmorţit. Vor curge puhoaie de apă pe deasupra luncilor şi, pe urma lor, iarba va încolţi fragedă sub cerul albastru ca la ţărmul Mediteranei. Apoi, într-o noapte cu lună, privighetorile vor prinde să cînte în sălciile tinere, în raiul naturii înviate, dînd de veste tuturor că oficiile de turism nu mai au, decît întîmplător, bilete şi locuri pentru munte sau mare, fiindcă e în toi anotimpul drumeţiei, al dorului de ducă.

Este frumoasă expresia asta românească: dor de ducă! E parcă şi mai frumoasă acum, cînd iarna ne mai leagă de viaţa şi îndeletnicirile noastre obişnuite, deoarece provoacă în noi visuri, planuri şi proiecte. Ele sînt cum nu se poate mai firesti, o dată ce sîntem o ţară a turismului. Nu pretind, de bunăseamă, că am făcut tot ce trebuia şi se putea face pentru ca acest turism al nostru să se bucure pretutindeni de cele mai perfecţionate mijloace la care aspiră drumeţul, vilegiaturistul modern. Mai sînt încă locuri unde, dacă te prinde cumva întunericul, eşti copleşit iremediabil de viforul spaimei la gîndul că nu ai unde să înnoptezi. Ca să nu mai vorbesc de felul cum şi ce servesc unii ospătari călătorului, căruia se-nţelege că-i şade bine cu drumul, dar nu-i şade de fel bine să pretindă un serviciu adecvat puţinelor sale exigenţe.

Acestea, însă, sînt toate aspecte corijabile, pentru că, în majoritatea cazurilor, turismului i s-au creat condiţii corespunzătoare. Multe din carenţe şi nemulţumiri se datoresc chiar nouă, adică lipsei noastre de prevedere, de operativitate. Căci dorul de ducă rămîne o stare sufletească fără consecinţe concrete, dacă nu ne luăm osteneala de a consulta hărţi, cărţi şi orarii, de a apela la telefon şi de a cere consultaţii unei agenţii, apoi de a fixa obiectivul sau obiectivele asupra cărora dorul nostru de schimbare a decorului s-a oprit.

De pildă, eu am intrat deunăzi la o astfel de agenţie bucureşteană şi, după ce mi-am spus păsul, cu ceea ce mai doream aşa şi pe dincolo, mi-am asigurat un locşor dintre cele mai bune la Pont, chiar în inima Mamaiei, pentru luna mai şi luna august, cîte o săptămînă. Mă bucur de pe acum de privirile invidioase ale colegilor, care, văzîndu-mă că stau într-un hotel cu cel mai mare confort, îşi vor spune cu zăduf că „m-am învîrtit". Iată însă că bucuria asta a mea nu durează nici pînă în aprilie, necum să dureze pînă în mai sau august, o dată ce le destăinuiesc, plin de un acces de altruism, colegilor la care îmi era gîndul, că totul este o chestie de prevedere, şi nu de... învîrteală! Adică, dorul de ducă trebuie şi el planificat, pregătit din timp, proiectat şi asigurat în detalii, fiindcă trăim într-un secol al turismului şi într-o ţară de turism, unde numai calculul individual potrivit cu socotelile colective poate asigura sportivităţii noastre, a nesportivilor, care va exploda în primele zile ale anotimpului cald, tihna, satisfacţia, bucuria dorite.

George SBARCEA

meditaţii inocente

Există cuvinte de o circulaţie restrînsă, vreau să spun că sînt folosite destul de rar într-o conversaţie cît de cît banală, uneori putîndu-se scurge zile-ntregi fără să le pomeneşti măcar în gînd: cuvîntul **iaurt**, de exemplu; sau, deşi mulţi au văzut şi auzit destule la viaţa lor, pariez cu ochii-închişi că nimeni nu va şti să-mi spună ce-i aia **mastiff** — şi ce simplu e; un cîine foarte apropiat de dog-ul de Bordeaux, ca statură şi mască. Sînt însă cuvinte care circulă cu dezinvoltură mai în toate domeniile, cuvinte ce zboară ca rîndunelele, ca fluturii zglobii, cuvinte ce ţipă pe mii de tonuri, ca greierii nopţilor de vară, cuvinte ce se lipesc de orice noţiune, cu viteza exasperantă a fuseelor cosmice. Dintre aceste cuvinte, cel mai important şi uzitat e cuvîntul **talent.**

Perfect, ajunşi aici după această succintă introducere (succintă fiindcă e un deziderat redacţional... dac-ar fi după mine, cîte aş mai introduce şi spune!) ia să ne ocupăm puţintel şi de talentul ăsta, intrat şi-n terminologia sportului nostru cel-de-toate-zilele. Părerea umilă a subsemnatului este că-l aruncăm cam cu uşurinţă în dreapta şi în stînga. Fie că-i vorba de artă, („are talent, dom'le", sau n-are, da' mai mult se spune că are,) de comerţ, („împachetează pungile cu **mult** talent",) de construcţii, (mă refer la talentatul constructor ploieştean care a clădit în Buşteni un hotel-restaurant aşezat **cu spatele** la pădure şi munţi, trei luni pe vară şi iarnă ocupat de diverse echipe de popice, volei sau fotbal, venite la „antrenamente" — spre disperarea altor numeroase echipe de turişti ocazionali, veniţi la odihnă,) fie că-i vorba de indiferent ce, talentul acesta răsare zîmbitor, triumfător, binefăcător şi exploziv.

Departe de mine gîndul de a scoate din folosinţă cuvîntul şi de a-l înlocui cu altul sau cu altele. Cu **prestigios,** cu **abscons** sau **exhaustiv,** dă-o pildă, deşi, ca să dăm Cezarului ce-i al Cezarului, aşa cum aceste misterioase noţiuni şi-au făcut loc cu coatele definitiv într-o anume critică — de ce nu şi-ar face loc şi-n cronica sportivă? (Vorba aia, ne-am juca de-a prestigiul, cu adversari absconşi ca intenţii, în discipline strict exhaustive.) Departe de mine gîndul, de asemenea, de a arunca pietre în grădini ce nu merită — foarte departe — şi nu-mi stă nici în caracter. Stau însă şi mă-ntreb în puţinele mele ore de reverie... atletic-exhaustivă: nu ne grăbim, oare, etichetînd în ambalajul strălucitor al talentului, mai tot ce mişcă în ţara asta, prin cluburi şi pe stadioane? „Băieţii au talent, trebuie făcut ceva pentru ei, trebuie încurajaţi, nu le stricaţi inima, au nevoie de ea la marathon, nu-i ţineţi în picioare în faţa uşilor în dosul cărora se dau examene, au nevoie de picioare, picioarele lor sînt de aur 14 carate, tovarăşi, nu vă daţi seama? Pricepeţi că zburdă şi ei prin viaţă, azi ca mîinii, mîine ca armăsarii de rasă, nu-s cai de orice rablă de căruţă... şi p-ormă, la noi se nasc doar o dată la ptruzeci de ani flăcăi care să-l adulmece, pe urmele trecutelor galioane, pe măreţul Coaztecoatl, şarpele cu pene mexican de-acum cinci secole! Auzim?".

Bine înţeles. Se vorbeşte de talente, de noile talente, de vechile talente, de talentele în devenire, de cele care se vor naşte pînă la sfîrşitul acestui mileniu, fiindcă nu se poate să nu se mai nască talente printre atîţia talentaţi — şi nu ştiu, zău, cui foloseşte să ne talentăm atîta... or să se supere pe noi ceilalţi netalentaţi din lume, şi-am rupt-o în fericire, copii. Am rupt-o definitiv. O fi bună la ceva dulcificaţia, dar în cazul nostru nu prea cred. Dacă latinul **talantum,** (talant, măsură de greutate şi antică monedă în Atica), prin figurativ a căpătat sensul de „aptitudine, superioritate naturală sau dobîndită de a face un lucru = talent", hai să-l întrebuinţăm acest talent, cu parcimonie, cu discernămînt şi fără flaterii oţioase. Ca să nu facă impresia că-l întrebuinţăm doar aşa, să ne aflăm în treabă, sau să ascundem ceva. Sau că avem un singur oloi uriaş în care am vîrît talmeş-balmeş talentele, cînd de fapt avem doar cîteva olişoare mai micuţe, din care răsar modeste, dar scînteietoare, adevăratele, magnificele flori-ale-reginei anumitor talente. Da, oricît ne-am feri după degete, totuşi recunoaşteţi şi dumneavoastră că **talentul e ca banul: îl ai, îl ai — nu-l ai, nu-l ai.**

Al. STRUŢEANU

P.S.: ...Oh, nu vă faceţi griji, adevărul înscris în ultimul rînd nu-mi aparţine; îi aparţine prietenului meu mai mare, Şalom Alehem.

REFLECŢII

● *Jucătorii trebuie să mizeze pe forţele proprii, nu pe slăbiciunile partenerilor.*

● *O echipă trebuie să lupte, nu pentru marcarea de goluri, ci pentru marcarea de mai multe goluri (decît adversarul).*

● *Atacanţii trebuie să lupte cu avîntul unor asediatori, iar apărătorii cu tăria celor în primejdie.*

● *Nici în răstimpul unui singur minut, nu trebuie să se uite că meciul are 90!*

Barbu ALEXANDRU

Întoarcerea la stadion

M-am reîntors la stadion
Cu pasul şovăielnic
— iară! —
Călcînd pe fragedul gazon
Ce izbucnise-n primăvară...

Dar nu era acelaşi fir
Mijit în barba tandră-a ierbii,
Nici n-adia acel zefir
Cu care-mi întrecusem cerbii...

Ci nu era acelaşi pas,
Cu care-n toamna ce trecuse
Călcam, luîndu-mi bun rămas,
Peste trofeele apuse!

În preajma mea zburdau atleţi
Cu paşi sfrăfulgeraţi din goană —
Toţi mînjii-aprinsei tinereţi
Cu coapsa ageră, cîrlană...

Zburau lăstuni,
prin preajma mea,
La rasul ierbii — ca pe baltă —
Dar nu zburau cu aripa
Lăstunilor din vara-ailaltă!...

Alţi cerbi!
Alţi mînji!
Şi alţi lăstuni!
Şi alţi atleţi
în vînt s-or pierde...
Sărută iarba!
Să-mi aduni
În palme, roua,
— sclipind verde!...

Tudor GEORGE

PRIMATUL PICIOARELOR

● SELECŢIUNI ● SELECŢIUNI ● SELECŢIUNI ● SELECŢIUNI ● SELECŢIUNI ● SELECŢIUNI ● SELECŢIUNI ● SELECŢIUNI ● SELECŢIUNI ● SELECŢIUNI

În rubrica d-sale „Breviar", din „România literară", Şerban Cioculescu recenzează cartea de pagini antologice „Fapte diverse" *(E.L.U.) a poetului Demostene Botez. Reproducem, cu plăcere, un extras substanţial.*

★

Vom începe a exemplifica maniera personală a poetului Demostene Botez prin observaţiile d-sale referitoare la sportul cel mai popular, fotbalul. Participarea atît de însufleţită a publicului la meciurile de acest fel îi prilejuieşte comentatorului observaţia iniţială că spectatorul de fotbal, spre deosebire de cei de la şah sau de la pocher, — simpli chibiţi, adică neparticipanţi, ci spectatori muţi, — este şi el un jucător, care *„ia parte la joc cu ochii, cu capul, cu picioarele, cu nervii".* Cine ar putea contesta acest adevăr? Numai cine n-a asistat la un meci de fotbal pe teren sau în faţa micului ecran. Să-i urmărim acum agerul comentator de fapte diverse, paradoxul. Acesta e formulat categoric: *„Spectatorul este cel mai bun jucător de pe teren".* Aşadar, nu fotbalistul îndrăgit, nu Dobrin sau Dumitrache, ci dumneata, împătimitule amator, eşti mai priceput decît profesionistul care ţine suspendate de vîrful piciorului său atîtea inimi în aşteptarea golurilor. Cum însă paradoxul se cere motivat, Demostene Botez observă cu justeţe că *„spectatorul este chiar singurul om care se pricepe".* Într-adevăr, în timp ce jucătorul se zbate în fel şi chip, fără să finalizeze, în timp ce arbitrul aleargă şi el de la un cap la altul al terenului, vîrîndu-se între jucători şi încurcîndu-le mişcările, spectatorul comentează, apreciază, sfătuieşte, cercetează erorile, îi animă pe jucătorii din partida preferată. Aşadar, lucrul e clar: *„Spectatorul este cel care cunoaşte jocul la perfecţie: jucătorul îl ştie, dar nu-l poate juca, iar arbitrul habar nu are. Superarbitrul este publicul".* Se poate formulare mai justă a paradoxului? Credem că nu. Am citat din bucata *„La fotbal".* Întoarcem pagina şi cităm acum din bucata *„Primatul picioarelor",* în marginea aceluiaşi pasionant sport. Umoristul pleacă de la constatarea că oamenii *„au stabilit de demult o ierarhie de importanţă şi consideraţie între membrele şi organele lor".* Lucrul este unanim cunoscut, ca şi ierarhia obştească, prin care capul este, ierte-mi-se jocul de cuvinte, la locul de frunte. Pe de altă parte piciorul este batjocorit în sintagme ca „prost ca un picior", „scrie cu piciorul" (sau cu ambele picioare, cînd scriitorul prost mai este şi poligraf!), etc. Iar cînd acelaşi nu este inspirat, sintagma spune că scriitorul îşi „pune picioarele în apă rece". Ei bine, tot fotbalul este acela care a reabilitat aceste defăimate membre, ba chiar care a răsturnat ierarhia valorilor, punînd picioarele, ca să spunem aşa, deasupra capului. Într-un paragraf memorabil, Demostene Botez formulează astfel, ca un autentic filosof al culturii: *„Fotbalul a dat piciorului o revanşă universală. Este şi în voga organismului uman o rotaţie stranie. În epoca romantismului a fost primatul inimii, în epoca clasicismului a fost primatul creierului, în epoca noastră este primatul picioarelor".* Mai departe, spiritualul comentator mai observă cu aceeaşi justeţe că la fotbal *„jucătorii cei mai buni întrebuinţează capul ca pe un al treilea picior pentru a da lovitura cuvenită",* adică pentru a plasa în poartă un gol imparabil. Aşadar, în concluzie: *„Un fotbalist bun are trei picioare: două picioare şi capul".* Am adăuga că în trecut capul părea a fi organul nobil al reflecţiei. Acum el este desigur organul prin excelenţă al reflexelor, care acţionează mai abitir decît piciorul. N-am exagerat calitatea de filosof al culturii la autorul nostru. D-sa încheie cu acest paragraf care va da fiecăruia de gîndit: *„Observînd de-abia azi (1934—1936!), la un meci de fotbal, această rotaţie filosofică şi această răsturnare de valori cu primatul picioarelor, am înţeles epoca în care trăiesc şi unele din manifestările ei politice şi sociale".* Este o aluzie netă la fascismul, în acel moment, în plină ofensivă.

Şerban CIOCULESCU
(ROMÂNIA LITERARĂ)

RONDELUL JUCĂTORULUI PIERIT

Era grădina ca un labirint
Şi, chiar în mijloc, o popicărie.
Şi se vedea un jucător venind
Şi-n palma lui o bârcă de hîrtie.

Doar rîsete şi forme de argint
Mai rămîneau în seara zmeurie.
Era grădina ca un labirint
Şi, chiar în mijloc, o popicărie.

Popicele-au căzut, alcătuind
Din clinchete şi rîs o melodie.
Iar jucătorul, cînd am vrut să-l prind,
Ca la un semn pierise, căci, pustie,
Era grădina, ca un labirint.

Leonid DIMOV
(CONTEMPORANUL)

„ALERGĂTORII"

„Alergătorii" lui A. Boucher care pînă mai acum cîţiva ani erau plasaţi în faţa Ateneului, parcă îndeplinindu-şi destinul, iată-i acum sprintînd, undeva, într-un pătrat verde din Calea Victoriei.

Mă întreb uneori cît le va mai trebui ca să ajungă, în fine, pe o alee a parcului Herăstrău unde cadrul natural li se cuvine cel mai mult. Dintre statuile Bucureştiului „Alegătorii" — acest grup statuar polipod — este poate cel mai frumos profilat. Mai degrabă o schiţă făcută cu peniţa muiată în tuş decît în bronz.

Grupul statuar reprezintă trei adolescenţi sprintînd. Frumuseţea lor de efebi ne sugerează atît sursa greacă de inspiraţie cît şi contemporaneitatea acută a sculptorului cu Rodin.

În ciuda neverosimilei situări în spaţiu a celor trei alergători, în ciuda sfidării oricărei legi de echilibru a trupului în spaţiu, statuia degajă naturaleţe şi chiar o oarecare jovialitate romantică.

Fluture superb de bronz, zeu indic dar nehieratic, „Alergătorii" lui Boucher reprezintă un Siva cinetic. Mignon ca proporţii, dacă acelaşi prototip ar fi fost ridicat la o scară mai mare, monumentul ar fi emanat, sînt sigură, măreţie.

O Niagară a alergătorilor a fost redusă la un menuet.

Dar şi aşa sentimentul de tinereţe şi exuberanţă se desprinde cristalin din această compoziţie spaţiată care refuză, cu încăpăţînarea oricărei opere inspirate, nu numai să îmbătrînească, ci chiar să se maturizeze.

Dacă bunăoară coloşii lui Paciurea, deşi de concepţie mai nouă, cu trecerea vremii adaugă la greutatea pietrei şi pe aceea a privirilor nenumărate care i-au împodobit cu admiraţia lor „veşnic tînăr şi ferice", grupul alergătorilor lui Boucher ne întîmpină familiar, călduros, zvelt şi suav, perpetuu adolescent. Acestui grup i s-ar potrivi de minune versul lui Rilke: „Noi sîntem trepidanţii."

Gabriela MELINESCU
(SCINTEIA TINERETULUI)

(N. red. Nu s-ar potrivi oare statuia şi mai bine în imediata vecinătate a unui stadion bucureştean?)

● SELECŢIUNI ● SELECŢIUNI ● SELECŢIUNI ● SELECŢIUNI ● SELECŢIUNI ● SELECŢIUNI ● SELECŢIUNI ● SELECŢIUNI ● SELECŢIUNI ● SELECŢIUNI

FILMUL SPORTIV ROMÂNESC PREMIAT LA GRENOBLE

Filmul sportiv de scurt metraj obține pe zi ce trece o recunoaștere din ce în ce mai mare sub unghiul utilității și valorii reportericești. Evoluția genului se exprimă, printre altele, și prin existența și consolidarea unor festivaluri internaționale, ca momente de confruntare și de evaluare între cineaștii și producătorii de pretutindeni. Manifestările periodice de la Cortina d'Ampezzo, Grenoble și Oberhausen reprezintă acțiuni unanim recunoscute și prestigioase.

Anul acesta, între 17 și 22 februarie, a avut loc la Grenoble al 3-lea Festival internațional al filmului sportiv sub egida C.I.D.A.L.C. (Comitetul internațional de artă și literatură cinematografică). În faza de preselecție au fost prezentate peste 200 de filme din 29 de țări, din care au fost selecționate pentru concurs 60. România a fost prezentă și admisă în competiție cu 3 filme: „Lupta la semicerc" (handbal) — regizor Erwin Szekler; „Este necesară mișcarea pentru copii?" — regizor Florica Holban; „Coșuri — giganți" (minibaschet) — regizor Eugen Guțu.

Au fost prezentate filme având caracter documentar, didactic, de reportaj și turistic. Regizorul Erwin Szekler ne-a menționat calitatea în general bună a filmelor admise în concurs și mai ales maniera profund personală văditâ în elaborarea celor, în ultimă instanță, premiate.

Juriul, avîndu-l ca președinte pe Ion Cantacuzino și cuprinzînd numeroase personalități, printre care Dragan Iancovici și Nicolas Pillat, a acordat premii pentru fiecare grupă tematică. În categoria filmelor de turism a fost aureolat filmul italian „Cortina cosi", realizat de Mario Pennacchi, căruia i-a fost decernat Premiul comitetului pentru sport și turism C.I.E.P.S. — UNESCO. Premiul presei sportive internaționale a fost acordat filmului englez „Chanel slimmer" — un reportaj realizat de John Reardon de-a lungul dramaticei încercări a unei fete de a traversa Canalul Minecii, tentativă neîmplinită pînă la sfîrșit, dar copleșitoare pentru dramatica înfruntare dintre om și limitele sale.

După ce toate filmele românești au trecut de faza preselecției, „Lupta la semicerc" al lui Erwin Szekler a fost onorat cu Premiul C.I.D.A.L.C.

De vorbă cu JEAN LĂPUȘNEANU, portarul nr. 5 al primului campionat mondial

Fotbalul românesc de ieri și de azi

Calificarea României pentru turneul final al C.M. de fotbal din Mexic a dat o satisfacție deosebită maselor de sportivi din țara noastră — justificată de importanța reintrării tricolorilor în orchestra supremului concert al fotbalului mondial, după o absență de 32 de ani de la rampă. Victoria a determinat totuși pe parcursul asaltului spre acest olimp al marilor satisfacții, aprecieri valorice destul de controversate, asupra fotbalului de dinainte și de după 1938.

Pentru o apreciere competentă a faptelor, ne-am adresat fostului internațional JEAN LĂPUȘNEANU, portarul echipelor Venus, Banatul și Rapid, unul din numele sonore ale deceniului 1930—1940 al fotbalului românesc și apărătorul buturilor naționale în primul campionat mondial, de la Montevideo, cînd a ocupat locul 5 în clasamentul celor mai buni portari ai campionatului.

Antrenor, publicist, autor al unor lucrări de specialitate, avocatul Jean Lăpușneanu a acceptat cu plăcere reluarea contactului cu masele largi de sportivi, cititori ai ziarului „SPORTUL".

— Se poate vorbi despre o clasă a fotbalului românesc în anul 1930?

— Dacă întrebarea dv. se referă — așa după cum cred — la conținutul calitativ, implicînd posibilități de afirmare în sfera mai largă a confruntărilor internaționale, pot preciza că în perioada amintită fotbalul nostru poseda (și dovedise) o bună clasă. Această clasă a dus, de altfel, la alegerea și invitarea României ca participantă la turneul final al primului campionat mondial.

În susținerea afirmației mele pot reaminti, de altfel, pentru cei mulți, că în 1929, de pildă, învinsesem Iugoslavia cu 2—1, Bulgaria cu 3—2 și 3—0, iar, în 1930, Grecia cu 8—0 — rezultate ce au fost confirmate în anii următori, cînd am reușit să dispunem de Iugoslavia cu 4—2 la Zagreb, de Cehoslovacia cu 4—1 la Timișoara, de Austria cu 4—1, de Franța cu 6—3 și să cîștigăm Balcaniada din 1933 cu scorul total de 13—0.

— Aprecierea dv. asupra clasei fotbalului nostru din acei ani privește numai echipa națională, sau se extinde și asupra echipelor de club ale vremii?

— Noțiunea de clasă implică, indiscutabil, pe aceea de valoare. Și anume, de valoare în ansamblu. După părerea mea, în nici un sport clasa nu poate să existe și să fie acceptată ca atare, numai la nivelul echipei naționale. Ea trebuie să aibă o platformă mai largă, extinsă în masă, în cluburile diferitelor eșaloane competiționale (diviziile A, B, C, în cazul nostru), în regiuni și districte, mergînd în jos, pînă la formațiile de tineret, juniori și copii. O echipă națională „reprezentativă", deci, prin însăși etimologia cuvîntului, subînțelege nu o formație care se reprezintă pe sine, ci o întreagă structură a fotbalului unei țări, la momentul dat. Prestigiul echipei naționale era, deci, o concluzie firească a valorii celulelor de bază ale fotbalului nostru, cluburile. Nu trebuie uitat că în deceniul 1930—1940 echipe românești de club participau la Cupa Europei Centrale — competiție de mare răsunet internațional, alături de formații fruntașe din Italia, Ungaria, Iugoslavia și Cehoslovacia. Am obținut în cadrul acestei competiții victorii importante, ajungînd chiar finaliști prin Rapid (finală nedisputată din cauza războiului), iar echipe celebre ca, de pildă, Liverpool, Milano. Ujpest-Budapesta, Hungaria etc. pierdeau adesea la scor întîlnirile cu jucătorii noștri. Cine nu-și reamintește de: Ripensia, Venus, Rapid, C.A.O., Juventus, Universitatea Cluj, Unirea Tricolor, Chinezul etc., elita formațiilor de club românești din acest deceniu?

Trebuie să mai arăt, însă, că marea majoritate a jucătorilor din generația mea — și cred că asta poate fi o explicație a constanței valorii echipelor — erau, fizic, tipi „pur sînge", datorită vieții sportive pe care o duceau.

— Care au fost, după dv., cauzele regresului înregistrat de fotbalul românesc, după epoca vechii generații?

— În primul rînd, condițiile postbelice, cu caracterul lor obiectiv, cărora li s-a adăugat lipsa de preocupare pentru asigurarea bazei de masă — pornind de la copii, juniori și tineret. Dar, pentru că ați rostit cuvîntul „generație", trebuie să subliniez că generațiile de mari jucători de fotbal nu apar nici ritmic, nici prea des, și nici de la sine. Atunci cînd se ivesc însă, ele se manifestă și se afirmă pe plan mondial, în funcție de anumite realități organizatorice. În epoca de glorie a marilor noastre echipe pomenite, existau în toată țara 15 000 de jucători, care formau baza fotbalului nostru. O bază modestă, numeric, dar entuziastă, și tocmai prin aceasta realizată valoric în cadrul marilor cluburi.

Se încearcă acum o justificare a situației prin... dispariția maidanelor polarizatoare de talente. Consider argumentul lipsit de consistență. Mai întîi, dezvoltarea și urbanizarea Capitalei în ultimele decenii, monumentala ei extindere dincolo de periferiile de ieri, nu a putut elimina existența unor spații care să asigure copiilor din rîndurile celor aproape 2 000 000 de locuitori ai Bucureștiului de astăzi, ceea ce au avut la dispoziție copiii celor 500 000 de locuitori din trecut. Astăzi, copiii sînt mult mai numeroși și tot atît de dornici — ca și noi, altădată — să bată mingea. Din rîndurile lor pot să apară talente. Se pot amenaja multe terenuri — posibilitățile fiind, repet, mult mai mari decît în trecut, dar... lipsește cîte un Nae Lucescu în fiecare cartier! Omul care să îndrăgească fotbalul, să lupte pentru gloria lui, să caute, să descopere și să pregătească dezvoltarea talentelor.

— Pe cititorii noștri mai tineri i-ar interesa, fără îndoială, condițiile în care s-au format fotbaliștii generației dv., cum și unele amănunte biografice din cariera portarului internațional Jean Lăpușneanu...

— Pe vremea mea nu au existat, nici pe departe, excelentele condiții materiale din prezent. Astăzi, sportul (deci și fotbalul) reprezintă o problemă de stat, în timp ce pe vremea cînd noi eram elevi de liceu, practicarea fotbalului era interzisă în școli, iar în facultate, dacă profesorii mei — Henry Meitani, Fințescu și chiar Constantin Stoicescu — aflau că sîntem fotbaliști, căderea la examene era asigurată.

Cîteva amănunte personale? Iată: copii fiind, păzeam adesea hainele jucătorilor mari pe „Federație", și eram, din cînd în cînd, chemat să joc... inter dreapta la antrenamentele lor. În astfel de situații — ca urmare a marii pasiuni pentru fotbal — eram teribil de mîgulit, simțeam că sînt cineva.

Fotbalul mi-a dat, indiscutabil, mari satisfacții, dar am avut și supărări. Iată una. Rămas corigent — dar nu din cauza fotbalului — în clasa a VI-a de liceu, în 1926, tata mi-a interzis să mai calc pragul casei. Din fericire, în aceeași zi fusesem văzut jucînd de conducătorii clubului Banatul, care mi-au propus postul de portar titular în prima echipă, casă, masă și plata taxelor școlare pînă la terminarea liceului din Timișoara. Am acceptat imediat și, fără nici un fel de bagaj, am ajuns pe malurile Begăi. De aici am scris tatei, cerîndu-i să fie liniștit, pentru că mă voi întoarce cu diploma de bacalaureat în buzunar. Și mi-am ținut cuvîntul. Iar tata, convertit pentru fotbal, la bătrînețe, a devenit alături de prietenul său Copaci și alți „gărari", fondatorul clubului C.F.R. București.

— S-a vorbit adesea despre „modelul" pe care orice jucător și-l alege încă din copilărie, străduindu-se să-l imite, să-l ajungă și dacă se poate să-l depășească. Ați avut și dv. un astfel de model?

— Firește! Idealul meu, ca portar de fotbal, era internaționalul, dr. Puiu Stroiescu, de la Colțea București. Îl admiram mult pentru că era singurul portar pe care-l văzusem ieșind dintre bare și plonjînd. De la el am deprins elanul plutirii în poartă și curajul salturilor la picioarele înaintașilor adverși. Mai tîrziu, mi-am luat alte modele — pe cehul Planicka și austriacul Hieden, — bineînțeles, cu dorința secretă de a-i egala și... întrece! Un fotbalist trebuie să se gîndească întotdeauna la acest lucru cînd își alege un „model". Și chiar dacă nu reușește, meritul nu este mai mic, pentru că în sport strădania și lupta pentru perfecțiune se situează, prin conținut etic, pe primul plan.

— Și acum, cîteva cuvinte despre fotbalul practicat astăzi în țara noastră.

— Exprim o părere pur personală, fără intenții polemice, din dorința de a determina, cel puțin, un prilej de meditații pentru cei în cauză. Fotbalul practicat astăzi la noi, — vorbesc nu la nivelul echipei naționale, căci aceasta este o altă problemă, ci la nivelele echipelor de club, fiindcă trebuie să mergem spre baza structurii, nu la suprastructură, cînd facem o analiză temeinică — cu toate contactele internaționale din ultimii ani, se prezintă încă la un nivel modest.

Nu voi trece la dezvoltarea problemei — poate s-o fac cu alt prilej — ci voi da un singur exemplu: perfecționarea trasului la poartă, lacună vitală în fotbalul românesc, nu se face — la toate echipele — în condiții de joc, cu adversari care să te urmărească și să te jeneze, obligîndu-te a găsi rezolvări rapide, în funcție de situația dată, ci se folosesc aproape aceleași metode de pe vremea cînd nu se practica marcajul strict. Or, cum „funcția creează organul", atacanții noștri — obișnuiți cu asemenea antrenamente — abia ajung să încerce de cîteva ori poarta adversă în cursul unui meci. Dar ceea ce este și mai pregnant, ca latură negativă a procesului instructiv-educativ, e faptul că mișcarea echipei care atacă în 2—3 jucători, nu este o mișcare simultană, ci succesivă, astfel încît jucătorii intrați în cîmpul advers nu-și schimbă locurile toți dintr-o dată. De obicei, primul își schimbă locul, cel de-al doilea „își aduce aminte", iar al treilea vine prea tîrziu. Datorită acestei mișcări succesive, apărarea adversă anihilează cu ușurință, încă din fașă, atacul astfel conceput. La o serie de formații, mai sînt și alte greșeli în procesul de instruire, inexistența dublajului în acțiunile defensive, lipsa de „învăluire" în apărare etc., ca urmare a nefolosirii unor exerciții tehnice complexe, la baza cărora să stea nemijlocit realitatea din timpul jocului.

Convorbire realizată de
Toma ALEXANDRESCU
și A. EFTIMIE

URUGUAY — ROMÂNIA, 1930. Jean Lăpușneanu: *„Așa l-am deposedat pe extrema stîngă Iriarte..."*

CU AEROSTATUL „U TIMIȘOARA 1" PRIN VĂZDUH!

Într-o recentă emisiune a televiziunii intitulată „Timișoara, așa cum nu o cunoașteți" realizatorul ei ne-a făcut martorii unui eveniment care ține de gustul nesubțiat al omului pentru aventură, înțeleasă ca trăire superioară prin marele consum de energie, caracterul de potențare a umanului, riscul și gratuitatea pe care le încumbă actul.

Un coleg de breaslă, tînărul Mircea Munteanu, redactor la postul de radio Timișoara, are pasiunea aerostatelor. El s-a înălțat cu un asemenea aparat, acum în epoca avioanelor supersonice gigant și a rachetelor purtătoare de nave cosmice, probabil din dorința de a omagia unul dintre primele atacuri temerare ale omului împotriva închisorii gravitației. Am început să cam uităm aceste momente topite și dispărute în temelia uriașului edificiu al tehnologiei moderne. Am început să le asimilăm, atunci cînd întîmplarea ni le reamintește, cu năzbîtiile copilăriei și să nu mai realizăm dimensiunea lor de încleștări dramatice.

Ajutat de inginerul proiectant Tiberiu Marangiuc, de inginerul Liviu Groapă, directorul fabricii de confecții Bega, precum și de un grup de muncitori de la aceeași întreprindere, Mircea Munteanu a realizat aerostatul „U. Timișoara 1" din folie de polivinil.

10 000 de timișoreni au onorat cu prezența lor prima ridicare a aerostatului, surprinsă de reporterul televiziunii. 10 000 de oameni sensibili la temeritatea concetățeanului lor, la frumusețea unui act cîndva tot atît de copleșitor ca și aselenizarea, rămas în patrimoniul civilizației.

Mircea Munteanu nici nu putea fi altfel decît un ambițios. După prima realizare simte palmele că-i ard și gîndurile i-au pornit după performanțe și mai mari. Cu viitorul aerostat U. Timișoara 2, aflat acum în construcție, Mircea Munteanu intenționează să zboare peste munții Făgărașului, încercînd și realizarea unui record de menținere în aer.

Asemenea fapte și proiecte, cu frumusețea lor stranie, trec prin lăstărișul sensibilității noastre făcîndu-l să vibreze. Și pentru că ele au tangență nu numai cu acel gen de fapte care pun în mișcare mecanismul prompt al reporterilor televiziunii, ci are și semnificații de act sportiv pur, îl marcăm și noi prin cîteva rînduri care să-l apere de uitare.

Romulus BALABAN

CUPON DE CONCURS

Numele și prenumele: . . . . . .

. . . . . .

Adresa: . . . . . .

. . . . . .

1. CE ECHIPE VOR OBȚINE CALIFICAREA PENTRU SFERTURILE DE FINALĂ (reamintim: din fiecare grupă se califică primele DOUĂ CLASATE)?

GRUPA A . . . . . .

GRUPA B . . . . . .

GRUPA C . . . . . .

GRUPA D . . . . . .

2. CE ECHIPA VA CIȘTIGA CAMPIONATUL MONDIAL?

. . . . . .

răspunde Ion Poștașu

Ultimele evenimente sportive au adus aminte multor cititori că „Românul e născut poet". Încercăm, în rîndurile care urmează, să rezolvăm corespondența... poetică primită recent, urmînd ca în numărul viitor să ne reluăm obișnuitul dialog cu cititorii, care ne solicită date mai vechi sau mai noi din activitatea sportivă.

CORIN BIANU, BUCUREȘTI. Ce aș putea spune, citind poezia dv.? „În jurul unui penalty?" În general, la un *penalty* se înregistrează proteste. Presupun că al dv. ar stîrni nemulțumiri și mai mari. Propun, deci, să renunțați la el!

DAN LALU, PLOIEȘTI. Un distih, pe adresa scriitorului și crainicului sportiv, Mircea Radu Iacoban, autorul volumului „Cu microfonul în buzunar":

Îți stă mai bine, așadar,
Cu microfonu-n... buzunar!

ION GHINESCU, COMUNA BOTENI. O epigramă (reușită!), inspirată de faptul că Țarălungă a ajuns de la Progresul București, la Universitatea Craiova:

Nu ne mai mirăm, vezi bine,
Unde a putut s-ajungă,
Fiindcă știe orișicine,
Că el este... Țară-lungă!

COSTICA VINĂTORU, BUCUREȘTI. Victoria de la handbal v-a îndemnat să scrieți o poezie: „Gruia lui Novac cel nou". Apreciez elanul dv., dar, în materie de poezie, eu zic să rămînem la „Gruia lui Novac cel vechi".

AURELIAN VOȘTINARU, BUCUREȘTI. Renunț, pentru o clipă (cu destul regret) la nota glumeață a acestei rubrici, pentru a adăposti poezia dv., intitulată „DE VREI":

De vrei să-ți faci din viață vis
Mai dulce decît visul,
Din clipe punți de paradis
Din vise paradisul.

Din AZI fă-ți cîntece și dor.
Din MÎINE alte doruri,
Din idealuri țărm de zbor,
Spre țărmul altor zboruri!

De vrei ca-n zbor spre infinit
Să birui infinitul,
Iar din eternul răsărit
Să sorbi tot răsăritul,

Cu pas adînc de început
Ca-n alte începuturi,
Deschide drum necunoscut
Spre noi necunoscuturi!

Și dacă vrei să treci ne-nvins
Cînd toți vor să te-nvingă,
De vrei să fii un far nestins
Și nimeni să te stingă,

Cu vise vechi cînd te încingi.
Vis nou din ele-ncinge
Și-n lupte, dacă vrei să-nvingi,
Pe tine te învinge!

CONSTANTIN MIHĂILESCU, CĂPITAN VETERAN, BUCUREȘTI. Versurile dv. nu-și găsesc cel mai bun loc în coloanele unei gazete de sport. Ne-a impresionat însă tinerețea dv. sufletească, ecoul pe care l-a avut în inima dv. victoria handbaliștilor noștri

EUGENIU BURMAZ, BUCUREȘTI. Reținem esența poeziei dv. intitulată *„Izbinda noastră"* și dedicată echipei naționale de fotbal:

Deși grupa voastră-i tare,
Voi să nu cedați o clipă!
Vă susține-ntreaga țară,
Toți fac parte din echipă!

AVOCAT GHIOCEL CONSTANTINESCU, PLOIEȘTI. Ne reîntîlnim, de fiecare dată, cu plăcere, cu versurile dv. sprințare și de o remarcabilă acuratețe. De data

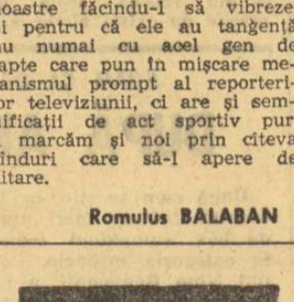

aceasta, aveți ceva de spus apropo de campionatul mondial de handbal, dar cu gîndul la campionatul mondial de fotbal:

Permiteți-mi, vă rog, a vă-ntreba,
Întunecat de sumbre presimțiri:
În fotbal, ca și-n handbal, nu cumva
Sînt prevăzute două prelungiri?

În caz că da, interveniți subtil
Pe lîngă teamul nostru fotbalist,
Să termine finala-n timp util,
Căci eu la prelungiri nu mai rezist!

Ilustrații: **N. CLAUDIU**

LOTO — PRONOSPORT

La concursul excepțional Pronoexpres din 22 februarie 1970 s-au atribuit 100 excursii Moscova — Leningrad. S-au publicat 92 de cîștigători pînă în prezent. Ceilalți 8 sînt următorii: Bonică Nicolaie; Diaconu Teodor — Rădăuți; Sîrbu Traian — Oravița; Radu Ioan — București; Munteanu Vasile — com. Schela, jud. Gorj; Ruja Ion — com. Marghita, jud. Bihor; Balaj Cornel — Hunedoara; Turian Mihai — com. Nădlac, jud. Arad.

PREMIILE CONCURSULUI PRONOEXPRES AL MARȚIȘORULUI

PREMII OBIȘNUITE:

Extragerea I: Categ. I: 2 variante a 100.000 lei; Categ. a II-a: 318,4 a 896 lei; Categ. a III-a: 7.091 a 24 lei; Extragerea a II-a: Categ. A: 4.6 variante a 47.947 lei; Categ. B: 608,3 a 363 lei; Categ. C: 10.035 a 22 lei.

PREMIILE SUPLIMENTARE:

Categ. E: 4 autoturisme „Trabant 601"; Categ. F: 18 excursii de 2 locuri în Cehoslovacia, 6 variante 50% a 1.800 lei și 31 variante 10% a 360 lei; Categ. G: 115 variante a 1.000 lei; Categ. H: 252,5 variante a 100 lei.

PREMIILE SPECIALE:

Categ. M: 1 autoturism „Dacia 1100" sau excursie în Japonia plus diferența în numerar pînă la 55.000 lei; Categ. N: 4 excursii în Italia și 5 variante 10% a 810 lei; Categ. O: 25 excursii de două locuri în Cehoslovacia și 12 variante 10% a 360 lei; Categ. P: 70,2 variante a 1000 lei; Categ. R: 140,3 variante a 500 lei; Categ. S: 248,8 variante a 100 lei; Categ. T: 6.956,4 variante a 25 lei.

Cîștigătorii premiilor de categoria I de la extragerea I sînt: Victor Cienciu și Gheorghe Sperlea din București.

Perioada de transferări la tenis

Federația noastră de tenis a stabilit ca perioada de transferări să aibă loc între **1 și 15 aprilie.**

IN EXCLUSIVITATE PENTRU SPORTUL

BENVENUTI un artist al ringului

Toată Italia a stat de veghe — Pe cel mai faimos ring din lume — Victorie! — Ce rămîne din „glorioasa noapte" — Marea „festa" din „Mica Italie"

Cînd la New York ceasul arată ora 10 seara, în Italia este 4 dimineața. Există, așadar, o diferență de șase ore care, pentru italieni, n-a contat în noaptea de 17 spre 18 aprilie 1967. A fost de-ajuns să se anunțe că meciul Benvenuti — Griffith va fi transmis de televiziune în direct, prin satelit, pentru ca toată Italia să stea de veghe.

Toată Italia? Exagerat veți zice. Nu, nu e nici o exagerare, întreaga Italie era trează. Și susținătorii lui Nino și cei ai lui... Mazzinghi. Localurile de noapte — autorizate, cu această ocazie, să închidă abia după meci — n-au făcut niciodată afaceri mai bune. Să toate localurile au devenit... de noapte. La Torino, unde viața are de obicei un curs ordonat, locuitorii n-au dormit nici două ore, pentru că miile de muncitori din uzinele FIAT sînt în marea lor majoritate pasionați ai sportului.

La Milano, night-cluburile, restaurantele și barurile geamăn de mulțimea care așteptă nerăbdătoare ora 4. Că să nu mai vorbim de Bologna, oraș noctambul prin excelență. Un motiv în plus, în afara obișnuitelor reuniuni de sîmbătă seară sau cele prilejuite de alte evenimente, pentru ca tifosii să chefuiască în așteptarea apariției pe micile ecrane a compatriotului lor care a fost și este considerat cetățean de onoare al acestui oraș. Aceeași atmosferă la Roma, Napoli, Palermo, Bari... În fine, aproape toți locuitorii orașelor italiene uitaseră că trebuie să doarmă.

În ceea ce privește redacțiile ziarelor — atît cotidienele sportive cît și cele de alte genuri — toate și-au asigurat corespondențe speciale, legături directe și continue cu New Yorkul unde se aflau, cu cîteva zile înaintea meciului, trimișii lor speciali.

Ar fi fost, poate, interesant să redăm, pe scurt, ceea ce au scris ziariștii după întîlnire: cei care prevăzuseră succesul lui Benvenuti și care acum făceau caz de clarviziunea lor, ca și cei ce, din contră, nu credeau în posibilitățile băiatului din Isola d'Istria, puși acum în situația de a găsi scuze pentru scepticismul lor. Dar nu e cazul, acum...

În seara aceea, între Benvenuti și Griffith se afla titlul mondial al categoriei: titlul pe care americanii îl păziseră cu strășnicie considerîndu-l cel mai prețios din cîte există în boxul mondial, cel care a încununat pe cei mai iluștri campioni ai tuturor timpurilor.

Nino s-a pregătit pentru acest meci în mod exemplar: nu a cunoscut răgazul, nu a șovăit în fața nici unui sacrificiu. El a înțeles că, întîlnirea cu Griffith, era ceva mai mult decît o simplă confruntare pugilistică, ceva mai presus de titlul de campion al lumii, mai mult decît un teanc de dolari... Nino punea în joc cariera sa, inegalabila sa carieră de boxer. Cele 110 victorii ca amator, cele 71 de

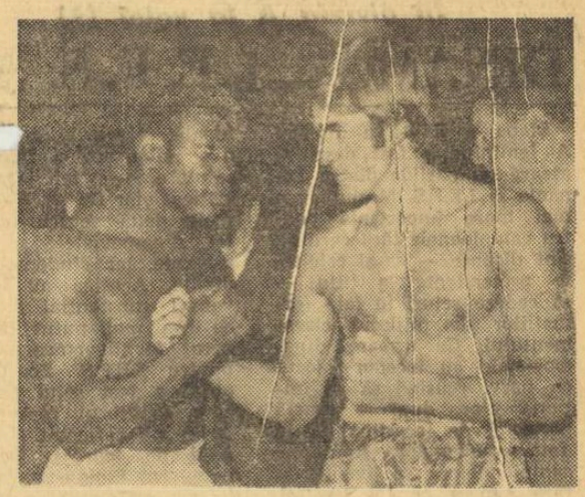

După efectuarea tradiționalei operații a cîntăririi pugiliștilor, Griffith (st.) și Benvenuti (dr.), fac nu mai puțin tradiționala poză pentru ziare

victorii ca profesionist păleau în fața acestui meci, își pierdeau întreaga lor semnificație. Trecutul rămînea vag conturat față de ceea ce ar fi însemnat un eventual succes asupra lui Griffith.

Toate acestea le știa Nino cînd, fără vreo urmă de emoție, a urcat pe cel mai faimos ring din lume, cel de la Madison Square Garden. Era ora 4 dimineața (ora Italiei), adică 10 seara (ora americană). La ora 5, după numai 60 de minute, Benvenuti așteptă verdictul. Victorie sau înfrîngere? Lansare pe orbita celei mai înalte glorii sau reîntoarcere în zone mai modeste?

A fost victorie. Cum și în ce fel, se știe. Evenimentul se menține proaspăt în memoria tuturor. În runda a doi Griffith era groggy, apoi, în repriza a patra, Benvenuti s-a văzut în aceeași situație. A urmat o „demolare" progresivă, reprizã după repriză, a americanului. Italia a vegheat o noapte întreagă, dar nu în zadar: Nino a dat deplină satisfacție.

„Acum mulți se vor întreba — scria Remo Roveri în cotidianul „Stadio" — ce a rămas din „noaptea glorioasă" de la Madison Square Garden. Dacă ar trebui să căutăm vreodată, în trecut, în cel mai fericit eveniment din atîția ani închinați boxului, vom găsi lacrimi pe reverul hainelor, pulbere de stele în păr, imagini conturșionate în privirea unui băiat frumos... bombardat într-una fără a putea fi totuși învins. „Nobila artă" duce, într-adevăr, la exteriorizări estetizante și nu vrem să le ignorăm chiar dacă altele sînt argumentele care ne dirijează pe panta. Vom spune că Nino, ieșit teafăr din încercare ni s-a părut mai frumos ca înainte. Palid, tulburat, în măsura în care te poate tulbura fericirea, căpătînd proporțiile unui uriaș după trecerea unei probe mai grele, mai fascinante ca oricînd".

Și mai departe: „Cum ai fi putut să te sustragi exploziei triumfale a celor o mie — ce făceau poate cît zeci de mii — de italieni care parcă ar fi așteptat o viață întreagă să poată în sfîrșit striga: „Ni-no, Ni-no, este și al nostru. I-ta-lia, I-ta-lia".

Patriotism ieftin vor spune unii, dar această lume nu-l reneagă și face bine: ce l-ar rămîne de la acest pămînt îndepărtat, în afară de slang-ul de la Broccolino (N. R. — italienizare vulgarizantă a denumirii cartierului Brooklyn) de pizza, de frizerie, de bandele mafiote? Un eveniment sportiv a dat prilej atîtor oameni să simtă iar nostalgia pămîntului părăsit cîndva, uitat poate de ochi, dar niciodată de minte și de inimă; ne bucurăm și noi în aceste clipe de neuitat, de parcă am fi stat încremeniți, ani și ani în acest pustiu de beton armat.

Apoi, pe străzile „Micii Italii" (N. R. — Cartierul italienesc din New York) — una dintre cele mai mari comunități italiene din lume — a avut loc o adevărată procesiune de jiletci de argint, de cravate de mătase, de capete pomadate, de mustăcioare à la Figaro; și părea că din cer coboară un nor, solid și condimentat cu maghiran și „pomarola" (N. R. — expresia napoletană pentru „pomodoro": pătlăgea roșie), de fapt o pizza imensă pentru toți, frumoși sau urîți, bogați sau săraci. Stringeri de mîini, felicitări în dreapta și în stînga, dulce-amăruia curiozitate de emigrant. Și, în sfîrșit, zorile: pustii, obosite, fără nici un cuvînt".

Am ales cîteva fragmente mai semnificative din reportajele unuia dintre cei mai pricepuți comentatori ai boxului profesionist și, în special, ale unui om care cunoaște în amănunt întreaga viață a lui Nino Benvenuti. Acest comentator — Remo Roveri — care n-a ezitat deloc ca să-l mustruluiască serios pe campion, atunci cînd atitudinea sa nu era cea care se cere unui adevărat sportiv, avea dreptul să cunoască și el exaltarea în ziua marelui și frumosului triumf.

Dar am putea reproduce la infinit citate, asemănătoare din ziarele italiene și străine: cititorul își imaginează credem răsunetul pe care l-a avut în presa mondială succesul italianului. Nu mai insistăm asupra primirii triumfale ce i s-a făcut lui Nino în Italia, unde l-a așteptat imbrățișarea caldă a tuturor tifosilor, în frunte cu locuitorii Trivestului.

Se declanșase o adevărată avalanșă de felicitări. Însuși președintele Republicii, Giuseppe Saragat i-a trimis o telegramă în care se exprima astfel: „Calde felicitări pentru strălucita dv. afirmare, care încununează o carieră călăuzită de zel și lealitate și care onorează sportul italian".

Cesare TRENTINI

(Va urma)

PATINAJUL ARTISTIC AȘA CUM E VĂZUT

(Urmare din pag. 1)

secințele separării sale pe specialități : figuri obligatorii — figuri libere. Patinatorii, chiar actualii campioni, nu mai reușesc să facă la fel de bine și una și alta, căci sînt două lucruri total deosebite. Ceea ce era mai puțin pregnant acum vreo zece ani, a devenit astăzi cu totul evident. Și supărător prin aceasta. Patinatorul trebuie să se pregătească 2—4 ore pe zi, timp de 11 luni, pentru a rezista testului impuselor. Iar publicul cere să-l vadă doar în figurile libere. Mai multe sărituri, mai rapide piruete... Ceea ce este foarte greu.

L. R. : Eu cred că televiziunea este cauza întregului fenomen. Acum 10—15 ani, spectacolele de patinaj artistic transmise la TV au constituit o descoperire extraordinară pentru mulți oameni, care nici n-aveau contingență cu sportul. Părinții au dorit să-și vadă copiii patinînd la fel de bine ca marii ași ai gheții, admirați pe micul ecran. Șocul cu realitatea a creat decepții multe. Apoi, cei care nu sînt realmente atașați de sportul patinelor au început să aibă impresia că fiecare nou campionat nu face decît să repete cele văzute mai înainte. S-au plictisit. Iată două motive pentru care este tot mai greu să aduci spectatori în tribune. Chiar la noi, în Cehoslovacia, unde avem o tradiție în patinaj artistic, la un concurs oarecare, la Praga, nu vine lume. În schimb, la Presov, unde s-a inaugurat un nou patinoar acoperit cu disputarea campionatelor naționale, tribunele gemeau. Noutatea atrage...

V. : Este incontestabil rolul major al televiziunii în propagarea patinajului artistic. Dar oare n-a greșit ea programînd, la un moment dat, prea multe competiții pe gheață, nesusținînd emisiunile lor cu un comentariu adecvat ?

D. B. : Desigur, în acest domeniu ar trebui lucrat cu multă grijă. Pentru noi, în Franța, transmisiile televizate continuă să fie o foarte bună propagandă pentru patinaj, pentru că și comentariile reputatului Léon Zitrone — care este totdeauna asistat de specialiști — contribuie din plin la aceasta. Dar, pe de altă parte, televiziunea ne-a prezentat patinatori ca Alain Calmat sau soții Protopopov, care erau adevărați artiști ai gheții. Și ei nu mai sînt. Aceasta regretă publicul !

L. R. : Televiziunea transmite și spectacolele revistelor profesioniste pe gheață. Pentru marele public, comparația este zdrobitoare. În fața lui „Holliday on ice" sau „Wiener Eisrevue", un concurs, fie el chiar campionat mondial, nu rezistă. Iată nenorocirea...

V. : Deduc din toate cele spuse pînă acum că patinajul artistic are nevoie de un public fidel, conștient de valoarea și frumusețea luptei sportive, nu numai de cea a spectacolului pur. Trebuie să învățăm pe spectatori să iubească patinajul ca sport. Un concurs ca cel de față, care se adresează tinerei generații de patinatori, poate contribui la aceasta ?

L. R. : Un concurs pentru cei mai mici juniori este o adevărată desfătare pentru specialiști. De ce n-ar fi și pentru spectatorii care iubesc cu adevărat patinajul ? Acești copii patinează minunat, execută cele mai dificile și spectaculoase figuri cu mare artă. Este o școală pentru ei, dar și pentru tribune.

D. B. : Acest concurs este minunat ! O spun nu ca să flatez pe organizatori, federația română de patinaj, ci pentru că sînt convinsă în mod absolut de valoarea unei asemenea competiții a tineretului. Să vă mărturisesc că am încercat același lucru acum cîțiva ani, în Franța, dar am fost refuzată... Cum să nu fiu sinceră admiratoare a concursului, ajuns deja la patru ediții, de la București ? Vă doresc să continuați cu același succes și în viitor.

DAGMAR LERCHOVA-REHAKOVA (Cehoslovacia)

O veche cunoștință a iubitorilor de sport din țara noastră. A fost campioană mondială universitară de patinaj artistic, la Poiana Brașov 1951. A revenit la noi, ca arbitră internațională și acum ca... mamă. O îndrumează în întrecere pe fetița ei, Liliana Rehakova, candidată la un loc pe podium.

ULTIMA APARIȚIE

(Urmare din pag. 1)

zanța pe care vor ști s-o aducă în ultima probă a liberelor.

Dar iată preciziuni în privința ordinei în clasament : 1. **Carola Niebling** (R.D.G.) 12—353,2 p ; 2. **Liliana Rehakova** (Cehoslovacia) 13,5—350,4 p ; 3. **Doina Mitricică** (România) 27,5—336,6 p ; 4. **Sabine Winkler** (Austria) 36,5—329,3 p ; 5. **Dagmar Lurz** (R.F.G.) 39,5—325,1 p ; 6. **Kerstin Stolfing** (R.D.G.) 44—318,4 p ; ...9. **Gabriela Voica** (România) 78—302,8 p ; ...13. **Cornelia Picu** 83,5—286,9 p ; ...16. **Mirela Goleanu** 107—277,4 p ; ...19. **Mihaela Paraschiva** 134—232,8 p ; 20. **Silvana Suciu** 138—227,9 p.

După amiază am asistat la proba finală a băieților, figurile libere. Fără nici o rezervă, toate sufragiile au mers către micuțul patinator din R. D. Germană, Berndt Wunderlich, care a dat un adevărat recital de sărituri duble, piruete în mare viteză și combinații agile de pași. Lui i-a revenit locul întîi la distanță. O remarcă laudativă și pentru francezul Gilles Beyer, ca și suedezului Oeberg, mult mai dezinvolți în această ultimă apariție a lor.

Dintre români, revelația brașoveanului Klaus Schell și-a găsit o nouă confirmare. El s-a distanțat de concurentul său direct, Cătălin Ioniță, astfel că va primi azi, în cadrul festivității de închidere, frumoasa cupă de cristal oferită de ziarul „Sportul" pentru cel mai bine clasat dintre reprezentanții țării noastre.

Clasamentul : 1. **B. Wunderlich** (R.D.G.) 7—661,9 p ; 2. **M. Soska** (Cehosl.) 20—626,3 p ; 3. **G. Beyer** (Franța) 25—618,0 p ; 4. **G. Graebner** (R.F.G.) 28,4—611,4 p ; 5. **P. Augustovic** (Cehosl.) 27—617,4 p ; 6. **L. Lidwin** (Polonia) 42—583,4 p ; 7. **T. Oeberg** (Suedia) 47—563,2 p ; 8. **K. Schell** (România) 56—492,6 p ; 9. **C. Ioniță** (România) 63—474,2 p ; 10. **A. Kanev** (Bulgaria) 70—405,6 p.

Azi, proba de libere a fetelor, cea mai spectaculoasă, cu pasionantul duel Niebling — Rehakova pentru locul întîi. Programul începe la 15.30 — bineînțeles dacă organizatorii vor fi de acord să-l respecte.

SABRERII ROMÂNI NU SE DEZMINT...

La Iași a început simbătă dimineața — în sala Institutului agronomic — turneul de sabie dintre scrimerii români și cei bulgari.

Conform protocolului stabilit, în prima zi au avut loc întrecerile pe echipe. După o partidă de „încălzire" în care România A a dispus cu 12—4 de România B, pe planșă au urcat formațiile România B și Bulgaria A. La capătul unui meci destul de echilibrat, secunzii noștri au reușit să se detașeze în învingători cu scorul de 9—7. Excelent s-a comportat Dan Popescu, care a terminat în avantaj toate cele patru asalturi susținute. L-au urmat Gheorghe Cuicea cu trei victorii, Adrian Creițaru și Ștefan Vlad cu cîte o victorie.

Din rîndul sabrerilor bulgari, cei mai eficace s-a dovedit a fi Spiridonov (3 victorii), în timp ce Stavrev și Mihailov au realizat cîte două victorii.

După-amiază a fost programat meciul dintre primele echipe ale României și Bulgariei. Scor final : 10—6 pentru România.

Duminică, turneul individual.

SELECȚIONATA SECUNDĂ DE JUNIORI A ROMÂNIEI ÎNVINSĂ ÎN TURCIA, CU 1—0

MANISA (prin telefon). În cel de-al doilea joc al turneului întreprins în Turcia, selecționata secundă de juniori a României, aflată în pregătire înaintea tradiționalului Turneu de la Cannes (ediția a XIX-a), a întîlnit în localitate reprezentativa similară a Turciei, cu care terminase la egalitate — 0—0 — cu cîteva zile înainte, la Balikesir.

De data aceasta, după o repriză albă, gazdele au reușit să înscrie, în min. 59, unicul gol al partidei.

Echipa antrenată de prof. Constantin Ardeleanu a avut următoarea alcătuire : Ion Gabriel (Stana) — Ciocan, Caramanlis, Miclos, Cîncă, Sămăreanu, Bolony, Marcovici, Aelenei (Mihalcic), Sandu, Donoșe.

În C.C.E. la handbal

În primul meci din cadrul sferturilor de finală ale „C.C.E." la handbal masculin, formația sovietică Kuncevo a întrecut echipa vest-germană V.f.L. Gummersbach cu 22—17 (9—7).

ZIG-ZAG fotbalistic

CINE ESTE DEZERTORUL

Probabil că nici o echipă de fotbal din lume — în afară de Manchester United — nu beneficiază de suporteri atît de credincioși. La 17 decembrie, la meciul susținut cu Manchester City, au asistat 63 418 spectatori. La 24 ianuarie 1970, într-o altă partidă cu Manchester City, în tribune au luat loc 63 417 persoane. În sfîrșit, la 25 februarie, în partida cu Middlesbrough au fost de față 63 418 spectatori. Conducerea clubului Manchester United își bate acum capul să stabilească cine a fost „dezertorul" din luna ianuarie ?

VINOVAȚI SÎNT JUCĂTORII

Măsurile luate de autoritățile britanice pentru a se pedepsi huliganismul pe terenurile de fotbal au avut recent un deznodămînt neobișnuit. Într-adevăr, *un tribunal din Glasgow care a judecat 42 de spectatori pentru că s-au bătut în tribune în cursul unui derby local care a opus echipele Celtic și Rangers, a cerut federației scoțiene de fotbal să pedepsească pe căpitanii celor două echipe,* McNeill (Celtic) și Greig (Rangers). Tribunalul a ajuns la concluzia că *incidentele dintre spectatori S-AU DATORAT COMPORTĂRII NESPORTIVE PE TEREN A JUCĂTORILOR CELOR DOUĂ FORMAȚII.*

„CU TOSTAO CÎȘTIGĂM CAMPIONATUL MONDIAL"

„Cu Tostao în echipă vom deveni imbatabili. CU EL CÎȘTIGĂM CAMPIONATUL MONDIAL DIN ANUL ACESTA". Cuvintele de mai sus au fost rostite la începutul săptămînii de Pele care a participat la un antrenament al reprezentativei braziliene, unde și-a făcut apariția și Tostao. Restabilirea lui Tostao este considerată ca aproape sigură după operația suferită la un ochi iar medicii apreciază că el va putea participa la meciul de la 22 martie în care Brazilia va întîlni Chile la Sao Paulo.

Antrenorul Saldanha a declarat că, totuși, **în cazul cînd Tostao nu va putea să ia parte la meciurile campionatului mondial, EL VA FI ÎNLOCUIT DE ATACANTUL CENTRAL COUTINHO,** devenit celebru pentru „duo-ul" realizat cu Pele la sfîrșitul anilor '50 și începutul anilor '60. **Coutinho** joacă în prezent la **F.C. Santos** și se afirmă că și-a recăpătat vechea formă. Deși este veteran — **el are numai 27 de ani, începîndu-și cariera de fotbalist profesionist în 1959, la vîrsta de 16 ani.**

Acest fotbalist a căzut cumva de la etajul X ? Nu ! Este un antrenament de sărituri practicat de fotbaliștii bulgari aflați în tabăra de pregătire din munții Rodope. Și aterizarea pe care o face Asparuhov (în fotografia alăturată) nu prezintă nici o primejdie, pentru că el va ploua pe un strat de zăpadă de cîțiva metri !

O „ZI NEAGRĂ" PENTRU GÖZTEPE

Pentru jucătorii echipei turce de fotbal Göztepe Izmir, miercurea trecută a fost o „zi neagră". Într-adevăr, echipa a pierdut cu 0—2 meciul susținut în deplasare cu **A. S. Roma** în sferturile de finală ale Cupei Cupelor, mijlocașul stînga Yazici Husein a căzut și a suferit o contuzie care a necesitat internarea lui în spital, iar la înapoierea jucătorilor la hotel, după încheierea partidei, au descoperit că toți banii, bagajele și suvenirurile cumpărate le fuseseră furate.

sportul în lume

Viorica Viscopoleanu, campioană a Europei

(Urmare din pag. 1)

Olimpiadei mexicane (la J.O. lungimea a fost tot în ziua de 14, dar... octombrie !), a prins primul ei prag din acest concurs, s-a înălțat spectaculos și... 6,56 m. VICTORIE !

Rezultate tehnice : lungime (f) : 1. V. VISCOPOLEANU (**România**) 6,56 m, 2. H. Rosendahl (R. F. a Germaniei) 6,55 m, 3. M. Sarna (Polonia) 6,54 m, 4. B. Wieczorek (R.D.G.) 6,53 m, 5. Bicikova (U.R.S.S.) 6,38 m. 6. M. Antenen (Elveția) 6,36 m, 7. Dewinska (Cehoslovacia) 6,36 m, 8. A. Wilson (M. Britanie) 6,33 m, 9. B. Bertelsen (Norvegia) 6,30 m.

Cursa feminină, de 400 m s-a încheiat cu surprinzătoarea victorie a atletei de culoare **Marilyn Neufville** (17 ani) din Marea Britanie, care cu timpul de 53,0 a stabilit un nou record mondial de sală. Ea a fost urmată de Christel Fresse (R.F.G.) 53,1, Colette Besson (Franța) 53,6 și Karen Lundgren (Suedia) 53,8.

O frumoasă evoluție în proba de săritură în înălțime a avut și reprezentantul nostru **Ioan Șerban.** El a reeditat figura de la Belgrad, ocupînd locul III cu 2,17 m — nou record național de sală. Rezultate tehnice : înălțime (m): 1. V. GAVRILOV (U.R.S.S.) 2,20 m, 2. G. Dührkop (R.D.G.) 2,17 m (prima încercare), 3. Ioan Șerban (România) 2,17 m (a doua încercare), 4. Mospanov (U.R.S.S.) 2,14 m, 5. L. Gariga (Spania) 2,14 m, 6. Skvorțov (U.R.S.S.) 2,14 m; 60 m (m): 1. V. BORZOV (U.R.S.S.) 6,6, 2. Z. Nowosz (Polonia) 6,7, 3. J. Tapola (Finlanda) 6,7, 4. A. Sarteur (Franța) 6,7, 5. J. C. Jones (Spania) 6,7, 6. Guillet (Franța) 6,8; 60 m garduri (f) — semifinale : I — Hitrina (U.R.S.S.) 8,3, Nowak (Polonia) 8,3, Sterk (Olanda) 8,5... 5. V. Bufanu (România) 8,9; II — Balzer (R.D.G.) 8,3, Sukniewicz (Polonia) 8,5, Kozniciarska (Bulgaria) 8,7; 4x1 tur (200 m) fem. : 1. **U.R.S.S.** 1:35,7, 2. R.F. a Germaniei 1:37,6, 3. Austria 1:40,8; 4x2 ture (m) : 1. **U.R.S.S.** 3:05,9, 2. Polonia 3:07,5, 3. R.F. a Germaniei 3:10,6; 3000 m serii : I — R. Wilde (M. Brit.) 8:01,4, Norpoth (RFG) 8:02,0, Buteman (Belg.) 8:02,3, Hansen (Danem.) 8:03,1; II — Sviridov (U.R.S.S.) 8:12,6, Gieske (R.F.G.) 8:13,0, Smaranda (Polonia) 8:13,6, Salgado (Spania) 8:13,8; 800 m (m) — serii : I — Arjanov (U.R.S.S.) 1:50,1, Kemper (R.F.G.) 1:50,4, Kopeczik (Pol.) 1:50,5, Caroll (Irlanda) 1:50,6; II — Campbell (M. Brit.) 1:51,7, Boraz (Spania) 1:51,8, Kriuscek (U.R.S.S.) 1:51,9, Sikorski (Cehoslovacia) 1:52,0.

De pe turnantă...

Atletismul a ajuns aidoma tenisului. Dacă în urmă cu cîțiva ani toată lumea concura de la egal la egal pe zgură, astăzi există o mare varietate de piste : zgură, bitum, tartan, recortan și multe alte produse ale chimiei. De aceea și rezultatele poate că ar trebui apreciate în funcție de compoziția pistei.

● *Printre învingătorii Criteriului european de sală din 1966 de la Dortmund sînt prezenți la Viena doar cîțiva Surprinzător, însă, nu lipsește nici unul dintre cîștigătorii probelor de sărituri : Ter Ovanesian (URSS) la lungime, Ciochină la triplusalt, Skvorțov (URSS) la înălțime și Bliznețov (URSS) la prăjină.*

● *Una dintre cele mai tinere participante la campionatele europene este sprintera Eleonora Monoranu, eleva antrenorului emerit O. Constantinescu-Nehoi din Roman. Monoranu nu are decît 18 ani.*

● *Irlandezul Noel Caroll este, credem, singurul dintre participanți care a evoluat din 1956 și pînă în prezent la toate întrecerile europene pe teren acoperit. El a cîștigat cursele de 800 m la trei ediții.*

● *Inovația elvețiană privind depistarea starturilor false a făcut prima și de fapt singura victimă a zilei de ieri. Este vorba de sprinterul... elvețian Philippe Clerc, eliminat în semifinalele cursei de 60 m pentru două starturi greșite.*

Candidaturi olimpice 1976

VANCOUVER — GARIBALDI LA CAPĂTUL PĂMÎNTULUI...

● O stațiune din retortă ● Vic Emery publicitează ● Schi la 1700 m altitudine ● Curling în demonstrație

Comitetul de candidatură ce pare a se afla, pentru noi, tocmai la capătul celălalt al pămîntului, în sud-vestul Canadei, pe țărmul Oceanului Pacific, își dă multă osteneală să obțină favorurile necesare pentru alegerea orașului Vancouver. Metodele publicitare ale acestui comitet sînt destul de bizare. I-am întîlnit reprezentanții la hotelul Caspar Badrutt din St. Moritz, parcă mai interesați, decît de orice, de pălăriuța cu pămătuf a interpretei poliglote angajate din Austria. Grupul era flancat și de un radioreporter improvizat, un transfug ungur, căruia l se dăduse sarcina să obțină — într-un voiaj fulger — adeziunea micilor state europene : Malta, Liechtenstein, Luxemburg, Monaco, San Marino... Singurul propagandist discret dar eficace părea a fi Vic Emery, fostul bober, campion olimpic și mondial (1964—1965).

Pierdut în imensitatea îndepărtatei provincii Columbia Britanică, portul comercial Vancouver, așezat pe malurile golfului Burrard, este totuși al treilea oraș al Canadei ca mărime, cu cei 800 000 de locuitori. Numele îi vine de la navigatorul englez George Vancouver, care a explorat în secolul XVIII coastele pacifice ale Americii. Placă turnantă a multor căi de comunicații, aeriene, navale sau feroviare, Vancouver nu este totuși decît un pretext pentru viitoarele jocuri de iarnă. De aceea, comitetul de organizare a și simțit nevoia să-i adauge, ca un pandant obligatoriu, apelativul Garibaldi, adică numele masivului muntos care va găzdui de fapt probele cele mai importante, legate de existența zăpezii.

Povestea acestei candidaturi canadiene începe din 1960, cînd, entuziasmați de succesul jocurilor americane de la Squaw Valley, sportivii localnici și-au propus să facă la fel. Cu alte cuvinte, să edifice, ca din retortă, acolo unde practic nu exista nimic, o stațiune artificială, capabilă să ofere ospitalitate unei gigantice întreprinderi cum sînt Jocurile Olimpice. Multă vreme, Comitetul Olimpic Canadian a preferat candidatura — rămasă fără succes — a localității Banff. Abia în 1968, Vancouver-Garibaldi a cîștigat dreptul de a se prezenta oficial pe lista candidaților, la C.I.O., apoi, orașul a primit vizitele de curtoazie ale prințului Philip, duce de Edinburgh, președintelui C.I.O., Avery Brundage, și primului ministru al Canadei, Pierre Elliot Trudeau.

Noua stațiune, ce speră să obțină investitura olimpică, se află situată pe muntele Whistler, la o distanță de 120 km de portul Vancouver, în masivul Garibaldi, ei înșiși făcînd parte din lanțul așa-numit al Munților Coastelor. Ar fi de parcurs, așadar, un drum de o oră și jumătate cu automobilul sau cu trenul din oraș pînă în stațiune. Toți participanții ar urma, în schimb, să fie găzduiți pe o rază ce nu depășește 4 km pînă la locul de disputare a probelor montane. Acestea ar avea loc pe versante a căror altitudine variază între 600 și 1 700 m. Firește însă că hocheiul pe gheață și patinajul artistic se vor desfășura în oraș, într-un stadion acoperit care poate primi 10 000 de spectatori. Numai patinajul viteză va fi retrimis spre altitudine, la 600 m înălțime, pe fundul unei văi, unde un patinoar natural se spune că ar oferi condiții ideale pentru performanțe maximale. Pistele de bob și săniuțe, înghețate artificial, se vor afla, adiacente, în apropierea satului olimpic, fără a se impieta una pe alta. Organizatorii se gîndesc, de asemenea, să prezinte, ca sport demonstrativ, curlingul, un fel de popice pe gheață (despre care vom mai avea ocazia să vorbim).

Acestea sînt în linii mari intențiile Comitetului de candidatură de la Vancouver-Garibaldi. Decizia rămîne însă în sarcina exclusivă a sesiunii plenare a C.I.O., la 12 mai, la Amsterdam.

Victor BANCIULESCU

Premieră în campionatul mondial de hochei

U.R.S.S. - FINLANDA 2-1

Ieri au început în capitala Suediei întrecerile grupei A din cadrul campionatului mondial de hochei. În prima întîlnire, echipa U.R.S.S. a obținut o dificilă victorie la limită, cu 2—1 (0—0, 0—0, 2—1), în fața Finlandei, prin golurile înscrise de Maltev și Petrov. Unicul punct al nordicilor a fost realizat de P. Leimu. Agențiile de presă comentează pe larg această partidă, încheiată cu un rezultat surprinzător și elogiază comportarea portarului Jorma Valtonen care a făcut o partidă senzațională. În al doilea meci : Suedia — R.D.G. 6—1 (1—0, 3—1, 2—0).

În divizia A la volei (f)

DINAMO — I. E. F. S. 3-1

Etapa a XVI-a a diviziei A feminine a fost deschisă aseară cu partida dintre Dinamo și I.E.F.S. Meciul avea mai mare importanță pentru campioanele țării care nu sînt dispuse — ca și celelalte pretendente la titlu — să cedeze seturi în fața formațiilor de mijlocul clasamentului. Ca urmare, dinamovistele au început jocul cu nerv, reușind să se impună clar, după o scurtă perioadă de incertitudini, în fața studentelor. Apărarea campioanelor a funcționat fără repros pe tot terenul, coordonarea jocului a fost ideală, atacurile n[illegible] permis adversarelor i[illegible] salutare. Și astfel Dinamo a cîștigat clar (15—4, 15—2) primele două seturi. În setul III, dinamovistele au intrat relaxate, iar studentele îndîrjite. Acestea au luat avantaj substanțial și (7—0) ce n-a mai putut fi recuperat de adversare și 15—12 pentru I.E.F.S. Foarte disputat a fost setul patru în care echilibrul instaurat în teren s-a reflectat și pe tabela de marcaj. Campioanele, cu Stoian reintrodusă în joc, au smuls — nu fără emoții — victoria într-un final pasionant (15—12), cîștigînd și partida cu 3—1 (4, 2, —12, 12). S-au remarcat Ileana Gheorghescu (constant bună), Mariana Popescu și Lia Iliescu (Dinamo), respectiv Carmen Marinescu și Elisabeta Nodea (I.E.F.S.). Au arbitrat foarte bine Mircea Albuț și Vasile Dumitru (București).

Aurelian BREBEANU

CUPLAJ RUGBYSTIC PE „CONSTRUCTORUL"

În cadrul primei etape a returului campionatului diviziei A la rugby, pe terenul Constructorul, din Capitală, începînd de la orele 10, se vor desfășura în cuplaj următoarele jocuri : Steaua — Farul, Dinamo — Politehnica Iași.

Băcăuanii meritau un punct !

(Urmare din pag. 1)

CULA se înalță și înscrie cu capul : 2—1.

Partea a doua a meciului înregistrează o progresivă scădere valorică, în măsura în care apriga dorință de victorie a celor două echipe se traduce printr-o luptă fără menajamente, uneori dincolo de litera regulamentului.

Nedreptățiți de scor, băcăuanii forțează, înscriind chiar două goluri, anulate însă pentru ofsaid și, respectiv, fault la portar — dar lipsa lor de luciditate în fazele de poartă îi privează de un rezultat egal pe care după ansamblul partidei, îl meritau cu prisosință. În repriza a doua, notăm, de asemenea, două ocazii de majorare a scorului ale brașovenilor, dar Ghiță a salvat din picioarele lui Pescaru, în min. 48, iar voleul excepțional al lui Balint, din min. 60, a trecut razant cu bara laterală.

Atît despre un meci pasionant, care a satisfăcut exigențele spectatorilor brașoveni...

AZI, PE „DINAMO" (teren III)

DINAMO BUCUREȘTI — „U" CLUJ (tineret-rezerve)

După cum ne informează clubul organizator, meciul dintre echipele de tineret-rezerve Dinamo București — „U" Cluj se dispută azi pe terenul III din incinta parcului sportiv Dinamo.

Jocul începe la ora 14.

Metalul — Farul

(Urmare din pag. 1)

Tînărul A. Simionescu (F) a constituit o plăcută surpriză pentru spectatorii prezenți la „Floreasca". Direcțiile sale, executate cu mare precizie i-au făcut multe zile grele lui C. Stanciu, care în repriza a doua a fost abandonat prompt de arbitrul Kevorkian. Puncherul N. Tudor (M) și-a adăugat în palmares o victorie remarcabilă, învingîndu-l pe experimentatul O. Baciu. După ce a fost numărat de arbitrul Berezovschi (r. [illegible]), Baciu n-a mai putut suporta asaltul metalurgistului și a abandonat.

Celelalte rezultate : St. Constantin (M) b.p. O. Badea, I. Lungu (M) b.p. C. Șoșoiu, P. Manole (F) b. p. Gh. Stan, A. Iliescu (F) b.p. C. Negoescu, H. Stumpf (M) b.p. Gh. Preda, P. Pîrvu (F) b.ab. 3 P. Cîmpeanu, P. Bursuc (F) b.k.o. 1 M. Ducu.

OȚELUL GALAȚI — ELECTROPUTERE CRAIOVA 16-6

GALAȚI, 14 (**prin telefon, de la trimisul nostru**). Excluzînd prima partidă, reuniunea pugilistică dintre Oțelul Galați și Electroputere Craiova, programată de etapa a doua a campionatului național pe echipe, a oferit celor peste 1 500 de spectatori prezenți în sala I.C.O.R. o gală echilibrată

Ne exprimăm regretul de a nu-l fi putut urmări prea mult pe cunoscutul „mijlociumic" Ermil Constantinescu (Electroputere), care a coborît ringul învins prin descalificare în prima repriză — ca urmare a unui atac ne controlat (evident involuntar) cu capul. Evoluția, la categoria grea, a lui Ion Sănătescu, nu de mult component al lotului republican de juniori, nu a confirmat așteptările. În ciuda victoriei izbutite în fața veteranului Teodor Felea.

În cea mai dramatică partidă a serii, tînărul și talentatul Sandu Tîrîlă — după o evoluție care, zicem noi, îl recomandă drept un pretendent îndrituit la unul din tricourile lotului reprezentativ de tineret — l-a întrecut, la puncte, pe craioveanul Sever Șchiopu.

Iată celelalte rezultate : 48 kg : F. Momoiu b. desc. III C. Truică ; 51 kg : A. Dumbravă b.ab. I D. Popa ; 54 kg : I. Glăvan b.ab. III I. Stoian ; 57 kg : Gh. Badiu — N. Constantinescu meci nul ; 60 kg : G. Stan — D. Popescu meci nul ; 63,5 kg : I. Radu b.p. M. Ștefanovici ; 67 kg : M. Săvescu b.ab. I Gh. Cojocaru ; 75 kg : N. Pătruț b.ab. I la Gh. Constantinescu. (Primii pugiliști aparțin echipei Oțelul).

Scor final : 16—6 în favoarea gazdelor.

Gheorghe ILIUȚĂ

„ȘTIAM CA DACA VOI LUPTA CORP LA CORP VOI INVINGE"

DUPĂ ABANDONUL LUI BENVENUTI

După cum se știe, la Melbourne, într-un meci amical de box, campionul mondial la categoria mijlocie, italianul Nino Benvenuti, a pierdut prin abandon în repriza a 8-a în fața lui Tom Bethea, un pugilist american de culoare, care nu figurează în clasamentul primilor 20 de boxeri din lume, la această categorie. În cadrul unei conferințe de presă, organizată după meci, Benvenuti a arătat că A FOST OBLIGAT SĂ ABANDONEZE DIN CAUZA UNOR FRACTURI LA CÎTEVA COASTE. Campionul lumii a arătat că oricînd, după ce se va însănătoși, ESTE DISPUS SĂ-L ÎNTÎLNEASCĂ ÎNTR-UN MECI OFICIAL PE BETHEA. **La rîndul său, Tom Bethea, care în acest meci a primit o bursă de 10 ori mai mică decît cea a lui Benvenuti, a spus :** „Am acceptat să-l întîlnesc pe Benvenuti. Nu m-am considerat niciodată o victimă sigură. Știam că am șanse să cîștig. BENVENUTI NU ȘTIE SĂ LUPTE DE APROAPE. Am studiat stilul său, deoarece l-am văzut la New York în două meciuri. ȘTIAM CĂ DACĂ VOI LUPTA CORP LA CORP VOI ÎNVINGE".

TELEX • TELEX • TELEX • TELEX • TELEX

Nicolau — învingătoare, Polihroniade — remiză

În runda a 5-a a turneului internațional feminin de șah de la Belgrad, Alexandra Nicolau a învins-o în 32 de mutări pe Ferrer, iar Elisabeta Polihroniade a remizat cu Katia Iovanovici. Kușnir a cîștigat la Radzikowska și Lazarevici la Vujanovici. Restul partidelor s-au întrerupt. În clasament conduce Kușnir (U.R.S.S.) cu 4 p (1), urmată de Troianska (Bulgaria), Ivanka (Ungaria) — 3 p (1), Katia Iovanovici (Iugoslavia) — 2½ p (2), Polihroniade (România) — 2½ p (1). Lazarevici (Iugoslavia) — 2 p (1) etc.

Karl Schranz din nou cel mai bun din lume

O dată cu desfășurarea slalomului uriaș din cadrul concursului internațional de schi de la Voss Bergen (Norvegia) au luat sfîrșit întrecerile pentru „Cupa Mondială". Proba a revenit austriacului Werner Bleiner, care a realizat timpul total de 3:19,32. J. N. Augert (Franța) s-a clasat pe locul doi cu 3:19,75, urmat de Karl Schranz (Austria) cu 3:19,92. În clasamentul final al „Cupei Mondiale", pe primul loc s-a clasat austriacul Schranz cu 148 p. El a fost urmat de Patrick Russel (Franța) — 145 p și Gustavo Thoeni (Italia) — 140 p. Pe echipe, victoria a revenit formației Franței. S-au clasat pe locurile următoare Austria, S.U.A., Elveția, R. F. a Germaniei, Italia, Canada, Australia etc.

Turneul de tenis de la Menton

În „optimile" de finală ale probei de dublu bărbați din cadrul turneului de tenis de la Menton (Franța), jucătorii români Petre Mărmureanu și Sever Dron au învins cu 6—2, 6—1 perechea spaniolă Gisbert—Riba. Alte rezultate : Euler, Timm (R. F. a Germaniei)—Mureșan, Santei (România) 7—5, 14—12. În sferturi, francezul Goven l-a întrecut cu 11—9, 8—6 pe Petre Mărmureanu.

Turneul de tenis de la Cairo

Finala probei de simplu masculin din cadrul campionatelor internaționale de tenis ale Republicii Arabe Unite (întrecerile se desfășoară la Cairo) se va disputa între jucătorul sovietic Aleksandr Metreveli și spaniolul Manuel Santana. În semifinale, Metreveli l-a eliminat cu 6—4, 6—4, 6—2 pe vest-germanul Elsenbroich, iar Santana a dispus cu 6—3, 6—2, 2—6, 9—7 de Gulyas (Ungaria).

Rudi Altig învingător în etapa a V-a

Cursa ciclistă Paris — Nice a continuat cu desfășurarea etapei a V-a : Bollene—Plan de Cuques (220 km), care a fost cîștigată de vest-germanul Rudi Altig, cronometrat în 5 h 54:54,0. În clasamentul general individual continuă să fie lider belgianul Eddy Merckx.

Record mondial la haltere

Cu prilejul unui concurs de haltere, desfășurat la Saeffle (Suedia), sportivul suedez Bosse Johansson a stabilit un nou record mondial la categoria semigrea, stilul „împins", cu performanța de 181,500 kg.

Ujpești Dozsa învingătoare la Novi Sad

Numeroși spectatori au urmărit la Novi Sad meciul internațional amical de fotbal dintre echipele Vojvodina din localitate și Ujpești Dozsa Budapesta. Fotbaliștii maghiari au obținut victoria cu scorul de 3—0 (1—0).

Tiparul : I. P. „Informația", str. Brezoianu nr. 23—25, București

PROLETARI DIN TOATE ȚĂRILE, UNIȚI-VĂ!

Redacția și administrația: str. Vasile Conta nr. 16, tel. 11.10.05, interurban 72 și 286. Telex sportrom buc. 180.

sportul

4 pagini 30 bani

Anul XXV — Nr. 844 (6278) ZIAR AL CONSILIULUI NAȚIONAL PENTRU EDUCAȚIE FIZICĂ ȘI SPORT Luni 16 martie 1970

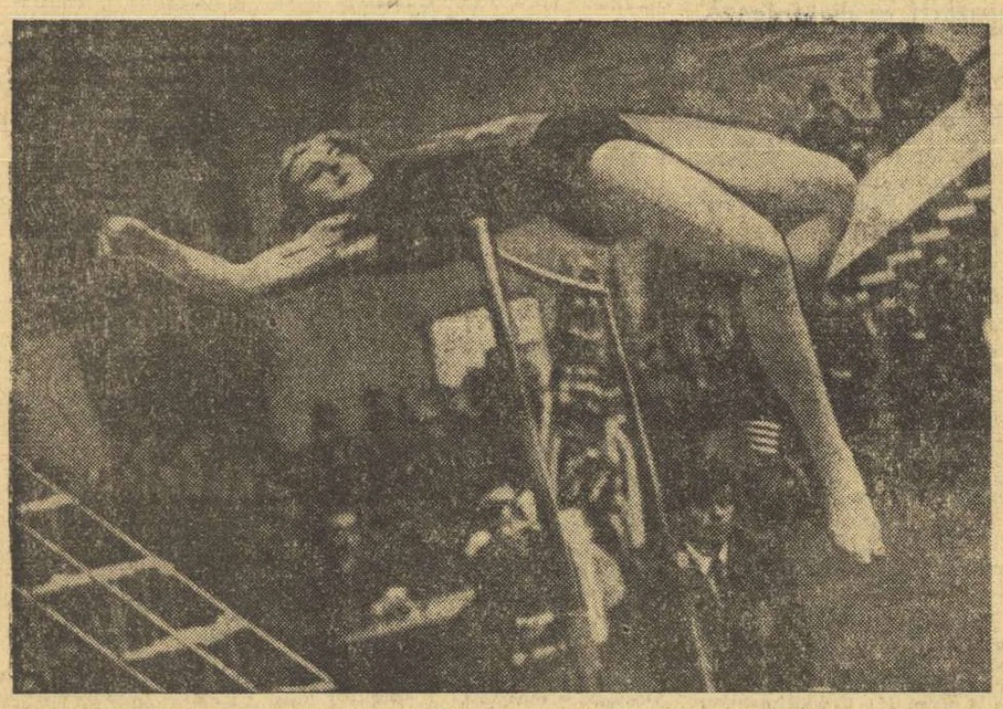

Iată stilul de săritură care t-a adus tinerei atlete Cornelia Popescu medalia de argint la C.E.

Trimisul nostru special la C.E. de atletism în sală, ROMEO VILARA, transmite:

NOI MEDALII PENTRU ATLEȚII ROMÂNI: CORNELIA POPESCU — „ARGINT" LA ÎNĂLȚIME ȘI ȘERBAN CIOCHINĂ — „BRONZ" LA TRIPLU

SPORTIVII SOVIETICI AU CUCERIT CELE MAI MULTE TITLURI

VIENA, 15 (prin telefon). Prima ediție oficială a Campionatelor europene de atletism în sală a fost încununată cu deplin succes duminică seara. Numeroasele recorduri mondiale ca și avalanșa de recorduri naționale stabilite la Wiener Stadthalle atestă, în mod evident, creșterea impetuoasă a atletismului continental. La această adevărată sărbătoare sportivă, reprezentanții României au avut o substanțială contribuție, atleții și atletele noastre cîștigînd o medalie de aur (Viorica Viscopoleanu — la lungime), una de argint (Cornelia Popescu — la înălțime) și două de bronz (Ioan Șerban — la înălțime — și Șerban Ciochină — la triplu). Se poate spune, deci, că mica delegație a țării noastre la acest festival atletic (10 reprezentanți) și-a făcut datoria.

Atracția principală a întrecerilor de duminică — a doua și ultima zi a competiției — a constituit-o, fără discuție, proba feminină de săritură în înălțime, nu numai pentru faptul că cei peste 6.000 de spectatori austrieci au urmărit-o cu emoție pe compatrioata lor Ilona Gusenbauer (care de altfel a stabilit un nou și valoros record indoor

(Continuare în pag. a 4-a)

STEAUA A ÎNVINS HONVED BUDAPESTA CU 26-20 (13-10)

în sferturile de finală ale „C. C. E." la handbal masculin

GRUIA A ÎNSCRIS 10 GOLURI!

STEAUA BUCUREȘTI — HONVED BUDAPESTA 26—20 (13—10). Sala Floreasca; spectatori: peste 3 000; arbitri: V. Simanovici și M. Valcic (Iugoslavia). Au înscris: Gruia (10), Gațu (4), Popescu (4), Goran (3), Oțelea (3) și Marinescu (2) — pentru Steaua București, Takacs (9), Varga (5), Füzes (2), Fenyö (1), Janicska (1), Kovacs (1) și Sarközi (1) — pentru Honved Budapesta.

Încă cu o oră înainte ca arbitrii iugoslavi Simanovici și Valcici să fluiere începutul partidei din sferturile de finală ale „Cupei campionilor europeni", dintre echipele Steaua București și Honved Budapesta, tribunele de la Floreasca erau pline. Alte sute și sute de iubitori ai handbalului încercau în zadar să găsească „un bilet în plus". Afluența s-a datorat în primul rînd faptului că în această întrecere evoluau nu mai puțin de 7 campioni mondiali și, apoi, importanței pe care o are meciul în drumul campioanei României spre supremația în competiția campioanelor Europei. Întîmpinați cu entuziaste aplauze, Gruia, Oțelea, Gațu et comp. au făcut eforturi evidente pentru a impune teamul militar, astfel ca emoțiile din meciul retur (programat la 22 martie, la Budapesta) să fie cît mai mici. Cei care au reușit însă să deschidă scorul și, apoi, să conducă cu 2—1 și 3—2 au fost oaspeții. Beneficiind de o echipă cu gabarit (Adorjan, Varga, Takacs sînt niște giganți în comparație cu apărătorii steliști), campionii Ungariei nu s-au lăsat impresionați de faima adversarilor și au încercat să limiteze la minimum posibil avantajul terenului, care se concretiza în

Hristache NAUM

(Continuare în pag. a 4-a)

Epilog festiv al Internaționalelor de patinaj artistic

PAȘI SPRE ÎNALTA MĂIESTRIE A GHEȚII

Despărțirea de această a IV-a ediție a concursului internațional pentru juniori s-a făcut în ambianță festivă. O masă bogată în trofee și premii a răsplătit pe cei mai buni, pe cei mai sîrguincioși dintre acești ucenici la înalta școală a măiestriei pe gheață. Printre darurile oferite celor ce s-au distins în aceste zile de întreceri, au avut sclipiri sărbătorești și cele două cupe de cristal oferite de ziarul „Sportul" celor mai bine clasați dintre români. Un prinos adus nu numai celor doi premiați ai noștri, ci și tuturor acelora care depun sîrguință pentru ridicarea patinajului românesc pe o treaptă mai înaltă.

Și dacă Doina Mitricică a reușit să urce acum pe podium, aceasta ne dă speranța că o vor putea face într-un viitor apropiat mai mulți dintre patinatorii noștri, în noile condiții ale unui patinoar acoperit. Nu ne-am gîndit să oferim și un „premiu de popularitate" la această competiție. El s-ar fi cuvenit micuței românce Gabriela Voica, care prin curajoasa și inspirata sa evoluție a smuls ieri spectatorilor cele mai însufletite aplauze.

Dar să dăm cele cuvenite cîștigătorilor, în clasamentul general. Din nou lauri au revenit solilor sportivi ai R. D. Germane, care prin Carola Niebling înscriu o dublă performanță, adjudecîndu-și — după victoria de simbătă a lui Berndt Wunderlich — al doilea titlu. Felicitări acestor viitori și ai patinajului artistic și antrenoarei Inge Wischnetzki de la Dynamo Berlin, care și-a îndrumat atît de bine elevii.

Ieri, proba de figuri libere a adus ultimele retușuri ordinei în clasamentul fetelor, fără să afecteze primele două locuri. Aci, supla Carola a avut cea mai frumoasă evoluție (șase arbitri i-au dat note peste 5!), distanțîndu-se de rivala ei, Rehakova. Fără căderea la ieșire din dificilul dublu-Axel, micuța patinatoare berlineză ar fi avut seria completă a săriturilor cu dublă rotație! Pentru 11 ani, este o mare, foarte mare performanță.

Pe locul III — Doina Mitricică, care aduce reprezen-

Radu VOIA

(Continuare în pag. a 4-a)

IERI, ÎN DIVIZIA A LA FOTBAL

„U" CLUJ A FURNIZAT MAREA SURPRIZĂ A ETAPEI

● Derbyul a revenit net Petrolului ● Ajutată indirect de ploieșteni și clujeni, F.C. Argeș a trecut pe locul II ● Cu victoria de ieri, Politehnica Iași păstrează șanse în lupta pentru menținerea în divizia A ● C. F. R. Cluj — 4 puncte în două etape

Metronomul Mexic

Aseară, în timp ce urcam treptele de beton ale stadionului Dinamo, un suporter al echipei lui Radu Nunweiller făcea haz de necaz: „În fond, dacă a pierdut și Rapid... dacă a pierdut și Steaua... mi-e parcă inima mai ușoară". *Dar replica n-a rămas fără răspuns:* „Măi, frățioare, necazul meu e altul. Dacă stai să aduni, afli că 15 dintre băieții care au jucat în Brazilia au astăzi inima grea, pentru că au înscris un singur gol (prin Doru Popescu) și au primit șase".

În fond, cei doi suporteri au făcut, fără să-și dea seama (poate), sinteza etapei. Într-adevăr, „vîrfurile" par să aibă un moment greu. Dinamo pierde în fața unei echipe care lupta pentru un 0—0... Steaua și Rapid cedează fără drept de apel în două orașe în care au avut întotdeauna un cuvînt de spus...

„Așii" invocă scuza că... plouă. Și că e frig, mai ales după adierile dulci ale Tropicelor... Fără îndoială că nu e prea ușor „saltul de la antipozi", dar, peste aceste contraargumente relative, se simte o inerție la startul primăverii. Se creează impresia că jucătorii nu prea iau în serios mini-returul primelor șapte etape. De altfel, această somnolență cvasigenerală e confirmată și de cele două excepții ale etapei:

1. A.S.A. Tg. Mureș a realizat, prin joc, o veritabilă surpriză la Pitești, în clipa în care a simțit cuțitul la os.

2. „U" Cluj a obținut două puncte în mod în care „cutremurul" din sînul echipei a declanșat noi ambiții.

Pornind de la aceste două exemple, ar fi bine să medităm puțin asupra mijloacelor de comprimare maximă a obișnuitei astenii de primăvară, mai ales că „metronomul Mexic" bate implacabil.

Performanța etapei aparține, desigur, Universității clujene, chiar dacă Dinamo a jucat fără... cal și nebuni.

De ce a cîștigat „U"? În primul rînd pentru că Dinamo a mizat exclusiv pe arma atacului, realizînd, la un moment dat, celebra schemă tactică a anului 1880, cu un apărător (Pîrvu) și 9 înaintași. De această fantezie uluitoare a profitat vechiul „dinamocton" Adam, care a demarat splendid pe lîngă Ștefan (la primul gol), l-a înscris pe al doilea dintr-o poziție de șah-mat și l-a ratat pe cel mai simplu, într-o situație de exercițiu.

Încă o dată, maxima fotbalului modern „fără o apărare organizată, orice atac e o aventură" și-a dovedit temeinicia.

Ioan CHIRILA

O secvență cu trei „eroi" în urmărirea unei mingi, aflată pe linia porții... Răducanu, îngenuncheat, Dan, întîrziat cu cîteva fracțiuni de secundă, Grozea, lîngă bară, manifestîndu-și bucuria. Numai autorul trăirilor lor lipsește din imagine: Dincuță, care în acest moment înscrie al doilea gol al Petrolului!

Foto: Aurel NEAGU

REZULTATE TEHNICE

Petrolul — Rapid	2—0 (1—0)
U.T.A. — Steaua	2—1 (1—0)
Dinamo Buc. — „U" Cluj	1—2 (0—0)
C.F.R. Cluj — Jiul	2—0 (2—0)
F. C. Argeș — A. S. Armata	1—0 (0—0)
Politehnica Iași — Farul	2—1 (1—1)
Steagul roșu — Dinamo Bacău	2—1 (2—1)

CLASAMENTUL

1.	Rapid	17	9	4	4	25—17 22
2.	F. C. Argeș	17	8	4	5	33—22 20
3.	Univ. Craiova	16	7	6	3	23—17 20
4.	Dinamo Buc.	17	9	1	7	31—22 19
5.	Steagul roșu	17	9	1	7	25—26 19
6.	„U" Cluj	17	5	8	4	23—19 18
7.	U.T.A.	17	8	2	7	25—26 18
8.	Jiul	17	8	2	7	22—24 18
9.	Dinamo Bacău	17	7	4	6	25—28 18
10.	Steaua	17	7	3	7	39—24 17
11.	Petrolul	17	6	4	7	18—19 16
12.	Farul	17	7	2	8	21—25 16
13.	C.F.R.	17	6	3	8	16—26 15
14.	Crișul	17	6	2	8	23—31 14
15.	Politehnica	17	5	2	10	19—23 12
16.	A. S. Armata	17	3	2	12	12—31 8

ETAPA VIITOARE (22 MARTIE)

Rapid — F. C. Argeș (considerat de ziarul SPORTUL derbyul etapei) — 1
Crișul — U.T.A. — 1
Dinamo Bacău — Dinamo București — 1
„U" Cluj — Politehnica — 1
A. S. Armata — Petrolul — 1
Jiul — Steagul roșu — 1
Steaua — C.F.R. Cluj — 1
Farul — Univ. Craiova — 1

TEMERI SPULBERATE

Ne-am temut, de ce n-am recunoaște?

În primul rînd, ne-a pus pe gînduri ploaia care a început să cadă de simbătă după amiază, neoprindu-se decît după aproape 20 de ore și lăsînd în urmă un cer amenințător. Dar, surpriză, la Ploiești, unde a și nins în timpul nopții, terenul de joc, pe care îl credeam martelat pînă la ultima expresie, s-a prezentat în condițiuni acceptabile. Desigur că n-am avut în față o masă de biliard, pe care mingea să alunece cu maximum de viteză și de siguranță. Terenul, bineînțeles, a fost foarte moale, cleios pe alocuri, dar nu în măsură să strice jocul, denaturînd execuțiile tehnice și oferind în același timp toate scuzele echipelor. A fost un teren greu, dar oricum, mult peste așteptări.

În al doilea rînd, un mare semn de întrebare l-a constituit pentru noi arbitrajul. Sîntem gata să subscriem că nimic nu ne dă dreptul, nouă cronicarilor, să condamnăm sau măcar să avem rezerve asupra unui „cavaler al fluierului", înainte de meci. În cazul lui Sever Mureșan, am considerat însă că partida i-ar putea pune probleme „tari", cărora nu le ar putea face față, cu temperamentul său oarecum reținut. Imaginea unui alt meci Rapid — Petrolul, desfășurat acum doi-trei ani la București, ne revenea mereu în minte și nu în favoarea lui Sever Mureșan. S-au întîmplat însă, la Ploiești, două lucruri care s-au condiționat unul pe altul. Pe de o parte, meciul n-a creat probleme de arbitraj, iar pe de altă parte, arbitrajul nu și-a creat singur probleme, cum se obișnuiește uneori. Și, în cazul acesta, meritatele 5 stele, pe care comentatorul le acordă cu mai multă satisfacție decît cred arbitrii...

În al treilea rînd, ne-am temut că miza întîlnirii își va pune amprenta pe desfășurarea jocului, invitîndu-ne mai mult la o hărțuială și o luptă continuă, decît la un meci de fotbal, cu atributele de spectaculozitate care au făcut din el sportul-rege. Și la acest capitol, spre bucuria noastră, ne-am înșelat. Meciul de la Ploiești a fost unul dintre cele mai frumoase pe care ni le poate oferi un joc oficial, în care se pare că nu mai există nimic altceva decît cele două puncte alotputernice. A fost o partidă de un înalt nivel tehnic, jucată într-un ritm

Jack BERARIU

(Continuare în pag. a 3-a)

PETROLUL — RAPID 2—0 (1—0)

PLOIEȘTI, 15 (prin telefon, de la trimisul nostru). Stadion Petrolul; timp ploios; teren: moale; spectatori: peste 15 000; au marcat: Cotigă (min. 28), Dincuță (min. 46).

PETROLUL: M. Ionescu 8, — Gruber 8, Bădin 8, Florea 8, Mocanu 8, Iuhasz 9, Crîngașu 9, Dincuță 10, Grozea 7, Cotigă 9, Moraru 6.

RAPID: Răducanu 9 — Ștefan 7, Lupescu 8, Dan 8, Greavu 7, Angelescu 7, Dumitru 7, Petreanu 8, Mazurachis 7 (min. 46 — Strat 6), Neagu 7, Codreanu 8.

A arbitrat **Sever Mureșan** ★★★★★ ajutat bine de Gh. Vereș și I. Cîmpeanu (ambii din Cluj).

Trofeul Petschowschi (pentru public): 6 (fluierături repetate, nejustificate).

La tineret-rezerve: Petrolul — Rapid 1—0 (0—0).

● DINAMO BRAȘOV — campioană la biatlon

● Dorin Muntoanu (coborîre), Dan Cristea (combinată) și Ilona Micloș (coborîre și combinată), pe primele locuri la Poiana Brașov, la campionatele naționale de schi. La seniori, medie orară de 94 km.

Citiți în pag. a II-a relatarea ultimei zi a campionatelor naționale.

OXIGEN PENTRU BOBUL ROMÂNESC

Tradiția și valoarea actuală a bobului românesc sînt prea binecunoscute pentru a mai necesita o prezentare. Iar perspectiva realizării și pe mai departe a unor performanțe ridicate pe plan internațional a fost scoasă în relief, chiar și în acest sezon, prin acel onorabil loc IV obținut de echipajul Stavarache — Gurgui, la campionatul european de tineret, în compania unor adversari care beneficiseră de condiții de pregătire evident superioare. Aceste talente reale și altele evidentiate de competițiile interne urcă treptele măiestriei sportive cu ajutorul a mulți pasionați (putem spune fanatici) antrenori și tehnicieni care, de ani de zile, trudesc pentru propășirea bobului. În bobul românesc există sufletiști. Este suficient, însă, doar elementul uman pentru ca echipajele purtînd tricolorul României să figureze și în viitor în elita bobului mondial? Poate garanta cineva obținerea și de acum înainte a marilor performanțe fără o pistă pe care să se desfășoare antrenamente și concursuri în condiții, dacă nu optime, cel puțin acceptabile? Așa ceva este din ce în ce mai puțin posibil.

Desigur, se poate răspunde că în țara noastră există o pîrtie, cea de la Sinaia. Este adevărat. Ba, a mai existat una, la Poiana Brașovului. Dar, cea din Poiană s-a deteriorat de mult și, cu timpul, a fost total abandonată, iar actuala pistă din Sinaia este și ea pe cale de a se degrada. Deja, pe ea nu pot fi organizate antrenamente pentru boburile de 4 persoane, iar în acest sezon traseul a fost scurtat cu două viraje, care au fost eliminate deoarece nu mai prezentau garanția rezistenței la presiunea supusă de boburi.

Făcută cu vădite eforturi, dar și cu unele improvizații, actuala pîrtie din Sinaia a putut găzdui cîțiva ani activitatea bobului. Și rezultatele s-au văzut. Dar, este evident că pista nu mai corespunde necesităților și, în plus, este pe cale de a se deteriora din ce în ce mai mult, existînd chiar pericolul desființării ei. Ceea ce ar fi fatal pentru bobul românesc. Soluția pentru evitarea unei astfel de situații nu poate fi decît reamenajarea pistei, prin aceasta înțelegînd și modernizarea și asigurarea tăiniciei ei. De pildă, prin betonarea, dacă nu a întregului traseu, cel puțin a virajelor. Federația de specialitate, O.N.T. și Consiliul popular al orașului Sinaia, toate acestea sînt organe interesate care pot contribui la evitarea dispariției pistei din Sinaia, la amenajarea unei pîrtii care să asigure condițiile de pregătire și concurs fără de care soarta bobului nu poate fi decît vitregă. Nu este nici cazul și nici locul să descriem avantajele ce ar decurge din existența unui traseu solid, pe care cursele de agrement să constituie o importantă sursă de venituri (așa cum se petrece, de exemplu, pe pîrtia de la Lake Placid). Este momentul, însă, ca acest semnal de alarmă să fie auzit de cei în drept și să se ia măsurile impuse.

Altminteri, pîrtia de bob din Sinaia este sortită pieirii..

D. STANCULESCU

DORIN MUNTEANU ŞI ILONA MICLOŞ CAMPIONI LA COBORÎRE

Dan Cristea şi Ilona Micloş — doi schiori completi

POIANA BRAŞOV, 15 (prin telefon). — Duminică, pe Pîrtia Lupului, s-a consumat ultimul act al campionatelor naţionale de seniori — proba de coborîre, întrecerea temerarilor, ateştată de spectacolul oferit de viteza concurenţilor. Am asistat la victoria a doi schiori merituoşi, Dorin Munteanu şi Ilona Micloş, primul dovedind o tehnică deosebită, coborînd fără greşeală, favorizat de o ceară care i-a facilitat alunecarea rapidă, superioară tuturor adversarilor; a doua — exemplu de sportivitate şi seriozitate, cu o bogată experienţă. Se cuvine o precizare: faţă de sîmbătă, la nonstop, duminică pîrtia a fost acoperită cu o zăpadă moale, cu două nuanţe. În prima parte, zăpada a fost puţin îngheţată, iar în cea de a doua apoasă, fapt care a sporit dificultatea în alunecare. Comparată, însă, cu anul trecut, pîrtia a fost mai uşoară, datorită modificărilor aduse prin acoperirea hopurilor şi lărgirea ei, în favoarea vitezei. De altfel, media orară a atins cu toată zăpada moale, 94 de km, performanţă pozitivă pentru coboritori.

Pentru toate acestea merită felicitări, în egală măsură, sportivii de la Dinamo şi A.S. Armata pentru ardoarea cu care şi-au disputat întîietatea. Avem datoria să subliniem comportarea învingătorului, cel care, cu o tehnică bună, a trecut fără greşeli prin porţile din „S"ul mare, scăzînd secunde preţioase din timpul care i-a adus victoria la o diferenţă concludentă. Meritorie şi comportarea lui Cristea şi Vulpe clasaţi în ordine, primul evoluînd însă prudent pentru a-şi adjudeca victoria la combinată. La senioare, Mihaela Sandu a înclinat steagul în faţa studentelor Elena Neagoe şi Iudith Tömöri, iar reprezentanta Politehnicii Braşov, Gisela Morres, avea şanse apreciabile, dar a căzut în prima porţiune a traseului.

CLASAMENTE: COBORÎRE seniori — 1. D. MUNTEANU (A.S.A.) 1:48,9, 2. D. Cristea (Dinamo) 1:50,2, 3. Gh. Vulpe (Dinamo) 1:50,9, 4. V. Brenci (A.S.A.) 1:51,3, 5—6. B. Haidu (A.S.A.) şi I. Bobiţ (Dinamo) 1:53,3, 7. M. Focşeneanu (Cl. sp. Sinaia) 1:54,2. 8. Gh. Bălan (A.S.A.) 1:54,6; senioare: 1. ILONA MICLOŞ (A.S.A.) 56,7, 2. Elena Neagoe (I.E.F.S.) 57,6, 3. Iudith Tömöri (I.E.F.S.) 58,2, 4. Mihaela Sandu (Dinamo) 58,6, 5. Daniela Munteanu (A.S.A.) 58,9, 6. Ioana Belu (A.S.A.) 59,1; combinată seniori: 1. DAN CRISTEA 7,9, 2. Gh. Vulpe 23,84, 3. D. Munteanu 72,86; senioare: 1. ILONA MICLOŞ 9,48, 2. Ioana Belu 40,10, 3. Mihaela Sandu 46,05.

Gh. DINCA

DINAMO BRAŞOV — CAMPIOANĂ LA BIATLON

POIANA BRAŞOV, 15 (prin telefon de la trimisul nostru). — Duminică dimineaţa Valea Vînătorilor din Poiana de Jos a găzduit ultima probă a campionatelor naţionale de biatlon, stafeta de 4 × 7,5 km. Cursa de urmărire — asta a fost, de fapt, ştafeta de biatlon de duminică — a avut o desfăşurare din ce în ce mai pasionantă, pe măsură ce timpul se scurgea, iar pîrtia... se înmuia. Într-adevăr, la ora startului rărita alee de zăpadă, pe care biatloniştii străbăteau cîmpul cu smocuri de... iarbă, era bocnă îngheţată, dar soarele, spărgînd perdeaua de nori, şi-a făcut o fierbinte apariţie, care le-a făcut viaţă amară ultimelor schimburi, schiurile părînd frînate de o nevăzută forţă. Mai mult încă, rezultatul final — din ce în ce mai greu de întrevăzut pe măsura parcurgerii traseului, deşi la jumătatea distanţei soarta părea pecetluită — a fost direct influenţat.

După primele două schimburi, A.S.A. Braşov părea a fi marcat un reviriment de ultimă oră, acumulînd un avantaj (aparent) fără drept de apel (8:42 în momentul în care schimbul trei, D. Soiu, îşi începea turele de... penitenţă). Şi totuşi... Cu toate că V. Fontana şi Gh. Cimpoia (de la A.S.A.) acumulaseră un asemenea avans, mergînd la valoare bună pe schiuri şi trăgînd fără greş, în timp ce adversarii lor direcţi, I. Olteanu (3 ture) şi Al. Szabo (1 tură), menţineau formaţia dinamoviştilor braşoveni la distanţă, cursa nu era deloc încheiată. D. Soiu a ratat tocmai la poziţia culcat (prima tragere) ocazia de a mări avansul (penalizat cu 3 ture...), în timp ce adversarul său direct, dinamovistul I. Ţeposu, parcurgea doar de două ori bucla-purgatoriu şi pornea, apoi, pe traseu ca un bolid. În ultimul schimb, C. Carabela n-a mai putut păstra avansul: starea lui psihică şi fizică în urma unei recent consumate drame familiale, pe de o parte, ca şi faptul că zăpada se înmuiase, pe de altă parte, i-au anihilat binecunoscuta forţă de concurs. În contrast, Vilmoş, dirz, calm, lucid, după propria apreciere avantajat şi de starea pistei în comparaţie cu Carabela, a repetat comportarea din proba individuală, contribuind decisiv la cîştigarea titlului de către echipa Dinamo. La motivele obiective care au scăzut potenţialul ştafetei A.S.A. I s-a adăugat, după părerea noastră, şi greşeala antrenorului M. Stuparu, care nu trebuia în nici un caz să-l utilizeze pe Carabela în ultimul schimb: infima diferenţă la care a fost întrecut dovedeşte că echipa lui putea termina victorioasă ştafeta.

Un cuvînt de laudă organizării, cu adevărat impecabilă.

Iată rezultatele tehnice: 1. Dinamo Braşov (I. Olteanu 1 tură penalizare la poziţia culcat+2 ture la poziţia în picioare, Al. Szabo 1+0, I. Ţeposu 2+0, G. Vilmoş 1+0) 2h 20:05; 2. A. S. Armata Braşov I (V. Fontana 0+0, Gh. Cimpoia 0+0, D. Soiu 3+0, C. Carabela 1+0) 2h 20:23; 3. A.S.A. Braşov II (D. Zangor 1+0, N. Bărbăşescu 2+0, N. Veştea 0+0, I. Mirzea 0+0) 2h 20:35; 4. Dinamo Braşov II Gh. Girniţă 2+2, I. Şovăială 1+0, N. Horga 0+0, V. Papuc 0+0) 2h 43:45; 5. Cl. Sp. Sinaia (N. Mitru 3+0, C. Irimia 5+4, Gh. Voicu 0+0, N. Sovăială 0+0) 2h 49:57; 6. Steagul roşu Braşov (V. Nărea 3+2, N. Ţeposu 4+1, C. Crăciun 3+1, V. Suciu 1+1) 2h 54:52.

G. RUSSU-ŞIRIANU

„CUPA PRIMĂVERII"

Concursul de pentatlon modern „Cupa Primăverii", desfăşurat timp de 5 zile în Capitală, s-a încheiat duminică dimineaţă cu victoria lui Ivan Banet (C.F.R. Timişoara) la individual şi a echipei Steaua. Învingătorul a cîştigat ultimele două probe: înot 3:43,0—1084 p, cros 13:20,0—1165 p.

CLASAMENT GENERAL: individual — I. Banet 5 081 p (record personal), D. Spîrlea (Steaua) 4 928 (rec. jun.), Constantin Zamfir (Steaua) 4 747 (rec. personal); **pe echipe** — Steaua 14 359, C.S.M. Sibiu 9 364, Universitatea Bucureşti 7 655.

Steagul roşu învins pe linie, în etapa a 2-a

La Bucureşti, Tulcea, Lugoj şi Satu Mare au avut loc ieri întrecerile etapei a II-a a campionatului diviziei A de lupte pe echipe. Iată relatări de la aceste reuniuni.

BUCUREŞTI. În sala Dinamo din Capitală s-au întîlnit **Dinamo Bucureşti — Electroputere Craiova—Dunărea Galaţi şi Progresul Bucureşti.** Aşa cum era de aşteptat, echipa dinamovistă a dominat cu autoritate, întrecînd la scor adversarele. Mai întîi a dispus de Dunărea cu 36—4, la capătul unor partide încheiate, în majoritate, înainte de limită (din 10 meciuri la 6 au fost consemnate tuşuri). Apoi a urmat confruntarea cu Electroputere. Rezultatul, deşi edificator, 29—11, a fost considerabil influenţat de faptul că formaţia craioveană s-a prezentat în competiţie fără doi concurenţi (C. Alionescu — cat. 48 kg şi C. Şerban — cat. 100 kg) care nu s-au putut încadra în limitele categoriilor respective. De asemenea, craiovenii au avut un concurent (C. Buşoi — titularul categoriei + 100 kg) suspendat la această etapă şi înlocuit cu un junior. (Ar fi cazul ca conducerea clubului Electroputere să fie întrebată, de ce a cheltuit banii pentru deplasarea celor doi sportivi în Capitală). În ultima partidă a sa Dinamo a întrecut pe Progresul cu 23—17, partidă în care dinamoviştii, cu cîteva excepţii, s-au detaşat în învingători fără dificultate.

Mult mai echilibrate au fost celelalte trei întîlniri. Craovenii ar fi trebuit, pe bună dreptate, să cîştige atît în faţa luptătorilor de la Progresul cît şi, a celor de la Dunărea. Ei au fost nevoiţi să se mulţumească, însă doar cu victoria în faţa gălăţenilor, cu 19—13, deoarece în confruntările cu luptătorii, de la Progresul au fost vizibil, handicapaţi de absenţa sportivilor amintiţi pierzînd cu 11—17. În sfîrşit, întîlnirea Progresul-Dunărea a luat sfîrşit cu victoria formaţiei bucureştene cu 17—11. S-au remarcat: C. Ionescu, N. Martinescu şi V. Dolipschi (Dinamo), M. Tofan şi Gh. Ciomîrtan (Progresul), I. Stoica, M. Burlan şi M. Vlad (Electroputere), N. Iliuţă şi A. Savlovschi (Dunărea).

Arbitrajele au fost conduse cu deosebită corectitudine de către I. Corneanu şi L. Bandi.

Costin CHIRIAC

LUGOJ, 15 (prin telefon). În sala de sport din localitate numeroşi lugojeni au asistat la întrecerile programate aici. Echipa bucureşteană Metalul a fost de departe superioară celorlalte formaţii, cîştigînd toate partidele susţinute. O bună evoluţie au avut şi luptătorii de la C.F.R. Timişoara, care au obţinut două victorii. Ne aşteptam la o altă comportare a lugojenilor, dar ei n-au reuşit să se impună decît în faţa celor de la Reşiţa. Iată rezultatele: Metalul Bucureşti cu A.S.M.T. Lugoj 23.5—12.5, cu C.S.M. Reşiţa 33—7 şi cu C.F.R. Timişoara 25—7, C.F.R. Timişoara cu C.S.M. 27—5 şi cu A.S.M.T. 19—17, A.S.M.T.—C.S.M. 34,5—5.5

ION LEŞ, coresp.

TULCEA, 15 (prin telefon). — Reuniunea s-a încheiat cu o mare surpriză: formaţia braşoveană Steagul roşu, clasată ani de-a rîndul pe locuri fruntaşe în clasamentul diviziei A, a fost învinsă de toate echipele din grupă! Iată, de altfel, rezultatele: Rapid Bucureşti cu C.S.O. Piteşti 18,5—13,5, cu Steagul roşu 14—6 şi cu Pescăruşul Tulcea 26—6, Pescăruşul cu Steagul roşu 16—12 şi cu C.S.O. 21—19, C.S.O.—Steagul roşu 21—19. După cum se vede cea mai bună comportare a avut-o Rapid Bucureşti.

ION TURŞIE, coresp.

SATU MARE, 15 (prin telefon). Evoluţia noii campioane, Steaua, a fost aşteptată cu mult interes de numeroşii spectatori prezenţi în sala de sport din localitate. Şi steliştii şi-au onorat asistenţa cu meciuri spectaculoase şi viu disputate. De altfel şi celelalte formaţii din grupă au oferit dispute pasionante. În final au fost înregistrate rezultatele: Steaua cu Olimpia Satu Mare 32—4, cu IPROFIL Rădăuţi 37—3 şi cu Mureşul Tg. Mureş 33—7, Mureşul cu Olimpia S. M. 21—19 şi cu IPROFIL 22—18, Olimpia S. M. — IPROFIL 20,5—19,5.

A VERBA — coresp. principal

În prima etapă a returului

CONDIŢII CLIMATERICE NEFAVORABILE, PARTIDE VIU DISPUTATE

Sezonul oficial de rugby s-a deschis, ieri, sub auspicii climaterice puţin favorabile. Toate jocurile s-au disputat pe terenuri desfundate care au influenţat asupra calităţii jocurilor.

În Capitală, în ciuda acestor condiţii, cuplajul inaugural a oferit puţinilor dar devotaţilor spectatori faze de calitate superioară şi, în plus, de foarte bun spectacol. În primul meci **STEAUA** a învins pe **FARUL CONSTANŢA** cu **11—0 (11—0).** Ambele echipe au practicat un joc deschis, punîndu-şi în valoare liniile de treisferturi. Prima repriză a aparţinut aproape în întregime rugbyştilor de la Steaua, care au cîştigat majoritatea baloanelor, atît la grămezile ordonate, cît şi la margine. În urma unui joc foarte bun al liniei de treisferturi, ei reuşesc să depăşească de cîteva ori apărarea Farului şi să înscrie două spectaculoase încercări prin **Călăraşu** şi **Braga**, prima transformată de **Durbac**. Tot Durbac mai transformă o lovitură de pedeapsă, la un clasic ofsaid la grămadă al oaspeţilor şi prima repriză se termină cu avantajul substanţial al Stelei. În repriza a doua constănţenii joacă mai bine, domină mai mult în cîmp, dar manipularea balonului suferă în fazele de finalizare. De menţionat şi singurul aspect negativ al acestui meci, eliminarea de pe teren, pentru lovire reciprocă a lui Şerban (Steaua) şi Celea (Farul). A arbitrat bine **Sergiu Dragomirescu.** În cel de al doilea meci **DINAMO** a obţinut cîştig de cauză în faţa **POLITEHNICII IAŞI** cu **11—3 (5—3).** A fost un meci de mare luptă, cu numeroase faze palpitante. Studenţii au deschis scorul prin **Gheorghiu** (1. p.). După aceasta înaintaşii dinamoviştii au luat pe cont propriu cîteva acţiuni, reuşind să egaleze prin **Baciu** (încerc.), iar prin **Nica să-l majoreze** (transf.). După pauză dinamoviştii se impun tot mai mult înscrîind de două ori prin **Niculescu** (1.p.) şi **Iorgulescu** (încerc.). Foarte bine a condus **V. Cişmaş.**

Gh. RANGU

RULMENTUL BÎRLAD—GRIVIŢA ROŞIE 0—6 (0—3). Victorie pe deplin meritată a bucureştenilor, care au dominat majoritatea timpului. Au înscris **Sabău** (încerc.) şi **Irimescu** (droap). Pentru lovire reciprocă au fost eliminaţi Bogoş (Rulmentul) şi Stoian (Gr. Roşie), şi Mihalaşcu pentru lovirea adversarului. Arbitrul **Alex. Lemnariu** a condus bine. **(E. SOLOMON-coresp.).**

AGRONOMIA CLUJ—VULCAN BUCUREŞTI 6—0 (3—0). Cu toate că terenul desfundat a îngreunat mult controlul balonului, studenţii au făcut una din cele mai bune partide din actualul campionat. Au înscris **Balint** (2 l.p). Foarte bine a arbitrat **Florin Tudorache** din Bucureşti. **(N. TODORAN-coresp.)**

ŞTIINŢA PETROŞANI—PROGRESUL BUCUREŞTI 18—6 (6—0). Studenţii au practicat un joc de nivel tehnic ridicat, avînd în Crăciunescu, Moromete şi Graur cei mai buni jucători. Au înscris **Truţă** (2 încerc. şi 1 droap), **Moromete** (încerc.), **Drăgoş** (încerc.), **Boldescu** (încerc.) pentru gazde şi **Predoiu** şi **Telesaru** (încerc.) pentru oaspeţi. A arbitrat **P. Ionescu** (Bucureşti): bine. **(T. CORNEA-coresp.)**

UNIVERSITATEA TIMIŞOARA—C.S.M. SIBIU 6—0 (3—0). În ciuda ploii persistente, spectatorii prezenţi pe stadionul „23 August" au asistat la o partidă foarte disputată. Oaspeţii au făcut totul pentru a pierde la o diferenţă cît mai mică. Dacă timişorenii încercau mai des jocul la mînă ar fi putut realiza un scor mai categoric, deoarece ei au jucat aproape toată partida în terenul advers. A înscris **Suciu** (2 încerc.). A arbitrat corect **P. NICULESCU** din Bucureşti. **(P. ARCAN—coresp. principal)**

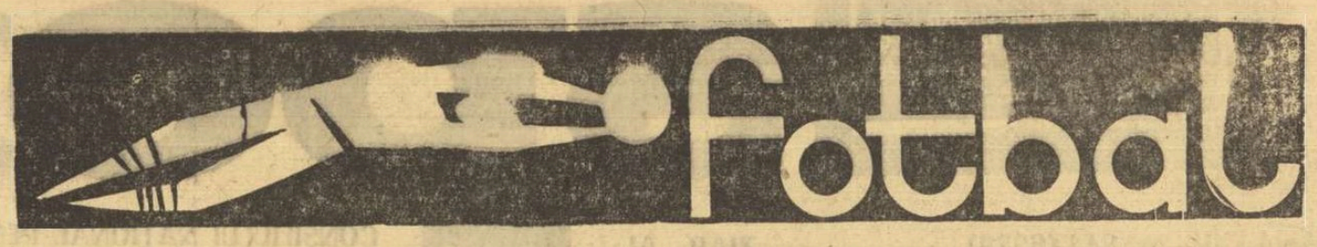

DIVIZIA B

SERIA I: Progresul Bucureşti se distanţează

PROGRESUL BUCUREŞTI — ŞTIINŢA BACĂU 2—1 (1—1)

Vremea nefavorabilă şi terenul aproape desfundat au influenţat în mare măsură calitatea jocului. Cu toate că bucureştenii au avut iniţiativa în majoritatea timpului, jocul lor nu s-a ridicat la un bun nivel. Studenţii băcăuani s-au prezentat neaşteptat de bine, avînd o apărare pusă la punct şi acţionînd destul de periculos în acţiunile ofensive.

Din primele minute ale partidei jucătorii Progresului au asaltat poarta Ştiinţei şi au deschis scorul în min. 11. După o cursă pe extremă, R. Ionescu cu o centrare-şut, la înălţime, a trimis balonul în poartă: 1—0 pentru Progresul. În continuare, bucureştenii au ratat cîteva ocazii, iar studenţii au restabilit egalitatea pe tabela de marcaj. În min. 31, înaintaşul băcăuan Pelea a centrat şi colegul său Goia a înscris: 1—1. După pauză, dominarea Progresului a fost concretizată de o greşeală de arbitraj. În min. 66, Matei, în poziţie de ofsaid, a primit balonul de la un coechipier, a făcut cîţiva paşi şi a expediat mingea în plasă pe lîngă portarul Rîlc. A arbitrat G. Pop — Braşov **(p.v.)**

SPORTUL STUDENŢESC — CHIMIA SUCEAVA 2—0 (1—0)

Studenţii bucureşteni au prestat ieri dimineaţă un fotbal frumos, aşa cum nu i-am mai văzut de multă vreme. Compartimentul forte a fost atacul, care a acţionat cu dezinvoltură. Sucevenii s-au prezentat slab, uşurînd mult sarcina gazdelor în obţinerea celor două puncte atît de necesare rămînerii în divizia secundă. Ciornoavă, cel mai bun jucător de pe teren, este autorul ambelor goluri. Primul gol l-a înscris în min. 34 din 11 m (arbitrul Gh. Manole a greşit, credem noi, dictînd sancţiunea) şi al doilea în min. 53, în urma unei acţiuni personale. **(d.v.).**

CEAHLĂUL P. NEAMŢ — PORTUL CONSTANŢA 4—2 (4—1)

Terenul acoperit cu zăpadă a obligat pe jucătorii ambelor echipe să depună eforturi fizice deosebite. Au marcat: Meder (min. 10), Dragu (min. 22), Negustoru (min. 35 şi 41), respectiv Caraman (min. 34) şi Melenco (min. 66). A arbitrat foarte bine Gr. Birsan - Galaţi. **(C. Nemţeanu,** coresp.).

GLORIA BÎRLAD — POLITEHNICA GALAŢI 1—1 (1—1)

Jocul a fost de slab nivel tehnic, datorită şi terenului desfundat. Gazdele au dominat majoritatea timpului. Autorii golurilor: Mustaţă (min. 3) pentru Gloria, Chiuş (min. 38, autogol) pentru Politehnica. A condus foarte bine A. Pîrvu — Bucureşti. **(E. Solomon,** coresp.).

OŢELUL GALAŢI — METALUL TÎRGOVIŞTE 0—0

În ciuda unei ploi foarte reci, jucătorii ambelor echipe au oferit un joc frumos, cu multe faze spectaculoase. Gălăţenii au dominat copios, dar au ratat nepermis de mult. A condus corect A. Macovei — Bacău. **(T. Siriopol,** coresp.).

DUNĂREA GIURGIU — FLACĂRA MORENI 3—1 (2—0)

Echipa locală s-a prezentat bine pusă la punct, dominînd majoritatea timpului. Golurile au fost marcate de Tigănilă (min. 12), Cristache (min. 30), Bodea (min. 67) pentru Dunărea, Dumitran (min. 88) pentru Flacăra. A arbitrat foarte bine C. Ghemigean — Bucureşti. **(Tr. Barbălată,** coresp.).

PROGRESUL BRĂILA — METALUL BUCUREŞTI 3—0 (1—0)

Aproximativ 2000 de spectatori au asistat la un joc de bun nivel tehnic. Au înscris: Ciupitu (min. 22) şi Traian (min. 76 şi 80). Foarte bun arbitrajul lui M. Rotaru — Iaşi. **(N. Costin şi G. Rizu,** coresp.).

METROM BRAŞOV — POIANA CÎMPINA 1—1 (0—0)

Evoluţia ambelor formaţii a decepţionat. Scorul a fost deschis de Baboie (Poiana), în min. 82, iar gazdele au egalat prin Furnică (min. 85 din 11 m). A condus foarte bine G. Vasilescu I — Bucureşti. **(E. Bogdan,** coresp.).

CLASAMENT

1.	Progresul Bucureşti	16	9	4	3	27—8 22
2.	Politehnica	16	8	3	5	20—19 19
3.	Dunărea	16	8	3	5	21—22 19
4.	Metalul Tîrgovişte	16	7	4	5	25—23 18
5.	Metalul Buc.	16	7	3	6	27—21 17
6.	Flacăra	16	7	3	6	26—23 17
7.	Portul	16	8	0	8	28—24 16
8.	Metrom	16	6	4	6	18—15 16
9.	Poiana	16	6	4	6	22—24 16
10.	Oţelul	16	6	4	6	19—22 16
11.	Progresul Brăila	16	6	3	7	23—21 15
12.	Chimia	16	7	1	8	13—17 15
13.	Gloria	16	4	6	6	28—33 14
14.	Sp. studenţesc	16	4	5	7	23—28 13
15.	Ceahlăul	16	6	1	9	18—25 13
16.	Ştiinţa	16	4	2	10	14—23 10

Etapa viitoare (22 martie): Flacăra — Metrom, Metalul Bucureşti — Oţelul, Metalul Tîrgovişte — Gloria, Portul — Sp. studenţesc, Politehnica — Ceahlăul, Poiana — Progresul Bucureşti, Chimia — Dunărea, Ştiinţa — Progresul Brăila.

SERIA a II-a: C.F.R. Timişoara — lider!

CHIMIA RM. VÎLCEA — C.S.M. SIBIU 0—0

Terenul greu (gazonul îmbibat cu apă) n-a constituit un obstacol pentru jucători. Jocul a fost plăcut, fiind punctat de numeroase ocazii de gol, mai ales la poarta sibienilor, care şi-au organizat bine sistemul defensiv. De remarcat faptul că C.S.M. a jucat 80 de minute în 10 jucători, deoarece Flichiş a fost eliminat pentru lovirea intenţionată a adversarului. Autoritar arbitrajul lui Ion Rus — Tg. Mureş. **(D. Roşianu,** coresp.)

VAGONUL ARAD — METALUL HUNEDOARA 3—1 (1—1)

Desfăşurarea meciului a fost îngreuiată de terenul desfundat. Prima repriză a fost echilibrată. Aradenii, cu o pregătire fizică mai bună, au reuşit în repriza secundă să-şi impună jocul. În partea a doua a partidei, hunedorenii s-au apărat supranumeric. Au înscris: Popescu (min. 30), Stănoaie (min 56), Macavei (min. 88), respectiv Cergo (min. 15). A condus corect M. Biolan — Tr. Severin. **(Gh. Nicolăiţă,** coresp.)

METALURGISTUL CUGIR — OLIMPIA ORADEA 0—0

Gazdele au evoluat bine la mijlocul terenului, însă au ratat multe ocazii. Arbitrul I. Opriţa — Arad nu a acordat un 11 m în favoarea echipei locale, cînd Ciutrilă (min. 88) a fost faultat în careu. **(M. Vileeanu,** coresp.)

MINERUL BAIA MARE — POLITEHNICA TIMIŞOARA 1—0 (1—0)

Cele două formaţii au prestat un joc de mare luptă, dar, din păcate, cu greşeli tehnice şi cu puţine faze de poartă. Unicul gol a fost realizat de Trifu, în min. 26, în urma unei acţiuni personale. A condus foarte bine V. Topan — Cluj. **(T. Tohătan,** coresp. principal)

ELECTROPUTERE CRAIOVA — OLIMPIA SATU MARE 1—0 (1—0)

Meci foarte disputat pe un teren impracticabil. La ambele porţi s-au ratat numeroase ocazii favorabile. Craovenii au fost ceva mai decişi în acţiunile ofensive şi au marcat un gol. Autorul golului: I. Popescu (min. 36). Foarte bun arbitrajul lui Gh. Motorca — Bucureşti. **(N. Pastramagiu,** coresp.).

C.S.M. REŞIŢA — C.F.R. ARAD 2—0 (1—0)

Pe un teren îmbibat cu apă, cele două echipe au furnizat, totuşi, un joc agreabil, cu un ritm alert şi presărat cu numeroase faze de gol. Cele două goluri ale reşiţenilor au fost realizate de Copăceanu (min. 25 şi 69). A condus mulţumitor I. Erdoş — Oradea. **(P. Bocşanu,** coresp.)

C.F.R. TIMIŞOARA — GAZ METAN MEDIAŞ 2—1 (2—1)

Aproximativ 4000 de spectatori au asistat la acest meci, disputat pe un teren moale şi pe o ploaie măruntă. Scorul a fost deschis de oaspeţi în min. 1, prin Moldovan, care a expediat mingea de la 35 de m direct în plasă. Pînă la sfîrşitul reprizei, feroviarii au reuşit să egaleze (Speriosu, min. 13) şi să înscrie golul victoriei (min. 43, Cioroparu). A arbitrat corect Gh. Micu — Tg. Jiu. **(C. Creţu,** coresp.)

METALUL TR. SEVERIN — MINERUL ANINA 1—0 (1—0)

Deoarece terenul din Tr. Severin este impracticabil, meciul s-a disputat la Strehaia. Unicul gol a fost realizat de Teodorăscu (min. 34) Foarte bun arbitrajul lui I. Boroş — Timişoara. **(G. Manafu,** coresp.)

CLASAMENT

1.	C.F.R. Timişoara	16	8	4	4	21—11 20
2.	Vagonul	16	9	2	5	20—13 20
3.	C.S.M. Sibiu	16	8	4	4	18—14 20
4.	Minerul Baia Mare	16	8	3	5	15— 7 19
5.	C.S.M. Reşiţa	16	7	4	5	21—13 18
6.	Politehnica	16	8	1	7	34—22 17
7.	Olimpia Oradea	16	7	3	6	25—21 17
8.	Electroputere	16	7	3	6	14—19 17
9.	Olimpia Satu Mare	16	8	0	8	21—22 16
10.	Metalurgistul	16	7	2	7	16—17 16
11.	Minerul Anina	16	7	1	8	27—24 15
12.	C.F.R. Arad	16	6	2	8	22—22 14
13.	Metalul Hunedoara	16	4	4	8	14—21 12
14.	Gaz metan	16	6	0	10	14—25 12
15.	Metalul Tr. Severin	16	6	0	10	12—30 12
16.	Chimia	16	5	1	10	14—27 11

Etapa viitoare (22 martie): Olimpia Oradea — Vagonul, Gaz metan — Chimia, Minerul Anina — Minerul Baia Mare, Olimpia Satu Mare — C.F.R. Timişoara, Metalul Hunedoara — Metalul Tr. Severin, Politehnica — C.S.M. Reşiţa, C.S.M. Sibiu — Metalurgistul, C.F.R. Arad — Electroputere.

PE PLOAIE ŞI PE ALUNECUŞ — JOC EXCELENT!

F. C. ARGEŞ — A. S. ARMATA TG. MUREŞ 1—0 (0—0)

Stadionul 1 Mai; teren alunecos, mustind de apă; timp friguros; spectatori circa 10 000. A înscris ROŞU (min. 67).

F. C. ARGEŞ: Niculescu 8 —Pigulea 8, Barbu 8, Vlad 9, Ivan II 8, Prepurgel 8, Roşu 8, Nuţu 6 (min. 86 — Circiumărescu), Radu 9, Dobrin 5, Jercan 6.

A. S. ARMATA: Bay 9 — Sleam 8, Soloşi 7 (min. 30 — Sico 7), Dondoş 8, Hainal 9, Dodu 7, Toth 7, Caniaro 9, Naghi 7, Ciutac 7, Nistor 4 (min. 84 — Trăznea).

A arbitrat IOSIF RITTER, ★★★★★ ajutat la linie de G.Blau şi I. Sana (toţi din Timişoara).

Trofeul Petschowschi (pentru public): 10.

La tineret-rezerve: F. C. Argeş — A. S. Armata: 0—2 (0—1) — meciul s-a disputat la Topoloveni.

PITEŞTI, 15 **(prin telefon, de la trimisul nostru).** Îndîrjiţi parcă de o vreme mizerabilă şi încălziţi de devotamentul a 10 000 de spectatori stoici, dar entuziaşti, jucătorii ambelor echipe au evoluat excelent, sfidînd ploaia ce a căzut fără contenire, frigul şi terenul mustind de apă şi alunecos ca un patinoar.

Şi dincolo de angajamentul fizic, fără menajamente, de cursivitatea jocului, foarte greu de imaginat pe un asemenea teren, meciul s-a desfăşurat în limitele sportivităţii, deşi chiar menţinerea echilibrului constituia, în sine, o performanţă. În fapt, echipa gazdă a fost cea care a dat tonul acestei dispute bărbăteşti, dominînd de la un cap la altul partida, şutînd la poartă de nenumărate ori, dar balanţa s-a înclinat cu greu în favoarea sa, pentru că echipa din Tg. Mureş s-a apărat cu o luciditate remarcabilă, contraatacînd de cîte ori a sesizat poziţiile avansate ale adversarului, în special prin Caniaro, care, astăzi, a făcut o partidă remarcabilă, fiind prezent cînd pe o extremă, cînd pe cealaltă. Din noianul fazelor de poartă vom aminti lovitura liberă executată de Dobrin, în min. 3, cînd portarul mureşean a respins miraculos, voleul lui Vlad (min. 10), şuita de trei faze consecutive din min. 17, cînd Bay a fost nevoit să boxeze de trei ori mingea, „bara" lui Radu, din min. 20, cea mai mare ocazie ratată de argeşeni prin Dobrin (min. 42), cînd a tras pe lîngă bară chiar din punctul de 11 metri.

Repriza secundă a avut o desfăşurare similară, Dobrin, Radu şi Jercan încercînd pe rînd poarta lui Bay, pînă cînd, în sfîrşit, în min. 67, Dobrin l-a deschis lateral, la marginea careului de 16 m, pe Roşu, iar acesta l-a driblat pe Toth şi a şutat puternic şi plasat în colţul lung, bătîndu-l pe Bay: 1—0. 10 minute mai tîrziu, Caniaro, scăpat pe contraatac şi de supravegherea ultimului apărător advers — Barbu, care alunecase, a inaugurat seria marilor ratări ce va încheia această partidă palpitantă, trăgînd afară din marginea careului mic. În min. 83, Naghy a şutat în bara transversală şi Ciutac a reluat pe lîngă poartă de la numai 4 m! Peste două minute, faza s-a repetat la poarta lui Bay, Dobrin fiind cel care a tras în bară (printr-un senzaţional volé), iar Roşu cel care a şutat afară din interiorul careului.

Paul SLAVESCU

VICTORIE FĂRĂ STRĂLUCIRE

POLITEHNICA IAŞI — FARUL CONSTANŢA 2—1 (1—1)

IAŞI, 15 (prin telefon). Stadion „23 August" — Copou: teren alunecos; timp ploios; aproximativ 6 000 spectatori. Au marcat: Contardo (min. 15, din 11 m şi min. 82), Sasu (min. 19, din 11 m).

POLITEHNICA: Constantinescu 8 — Pall 5, Ianul 8, Alecu 6, Romilă 6, Alloaiei 6 (min. 61 Andrioaie 7), Contardo 8, Marica 5, Goliac 7, Moldoveanu 9, Simionaş 8 (min. 56 Incze IV 5).

FARUL: Ştefănescu 7 — Antonescu 5, Stoica 6, Mareş 6, Pleşa 7, Tănase 7, Koszka 8, Sorin Avram 7 (min. 63 Constantinescu 6), Sasu 7, Tufan 7, Kallo 5 (min. 46 Ologu 7).

A arbitrat brigada bucureşteană condusă de **Constantin Petrea** ★★★★ ajutat la tuşă de Fr. Coloşi şi R. Buzdugan.

Trofeul Petschowschi (pentru public): 8.

La tineret-rezerve: Politehnica — Farul 3—1 (1—0).

Partida de la Iaşi n-a plăcut spectatorilor şi aceasta datorită faptului că „Poli", aflată la primul joc pe teren propriu, s-a complicat într-un joc steril, cu multe pase date la întîmplare, chiar în faza de construcţie a jocului, iar finalizarea s-a bazat numai pe Moldoveanu, în lipsa lui Cuperman şi a lui Lupulescu.

Din această cauză şi mijlocul terenului a fost — în general — lipsit de aportul lui Contardo şi Ailoaiei, care ieşeau la atac destul de des, iar degajările apărării oaspete găseau cale liberă pe o mare suprafaţă de teren. Golurile din prima repriză s-au marcat din lovituri de la 11 m. Prima au obţinut-o ieşenii, în min. 15, cînd Goliac este faultat în careu de Mareş şi Contardo transformă. În min. 19, la o lovitură liberă executată de oaspeţi, din colţul careului de 16 m, mingea ajunge în careul mic al ieşenilor, arbitrul Petrea sancţionează faultul comis de Ianul asupra lui Mareş şi Sasu transformă: 1—1. Faza a fost confuză, fiind aglomeraţie în careu, dar faultul a fost evident.

Ocazii clare de gol se ivesc şi în min. 37, cînd Contardo, bine servit de Marica, reia în portar, sau în min. 42, cînd Goliac scapă în careul mic şi este agăţat de picior de către Ştefănescu, care nu poate reţine balonul, dar acesta nu va intra în gol şi va fi degajat de Stoica. Farul a jucat la Iaşi cu mult curaj şi faptul că n-a reuşit să cîştige un punct s-a datorat absenţei din atac (din min. 63) a lui Sorin Avram şi a eliminării din apărare (min. 65) a lui Stoica, acţiuni care s-au produs la un atac neregulamentar al lui Pall (şi el eliminat din joc) asupra lui Sorin Avram.

Golul victoriei a fost creat de Moldoveanu care, reluînd un atac respins, trece uşor de Antonescu, centrează paralel cu poarta şi Contardo, infiltrat în careul advers, înscrie: 2—1 pentru „Poli".

DUMITRU DIACONESCU, coresp. principal

C. F. R. CLUJ CONFIRMĂ!

C.F.R. CLUJ — JIUL 2—0 (2—0)

Stadion Municipal, timp noros, teren moale, 10 000 spectatori. Au înscris: Ionescu (min. 13) şi Soo (min. 21).

C.F.R. CLUJ: Mărculescu 8 — Soo 9, Costea 8, Dragomir 8, Cojocaru 9, Roman 7, Stăncel 8, Ţegean 7, Soo 8, Ionescu 8, Petrescu 8.

JIUL: Stan 7 — Talpai 7, Georgevici 6, Georgescu 6, Popescu 5, Popa Remus 7, Mărinescu 4 (min. 35 — Sandu 6), Peronescu 8, I. Constantin 8, Cotormani 6 (min. 61 — Libardi 5), Naidin 7.

A arbitrat **Gh. Limona** ★★★★★, bine secondat de tuşierii **Alex. Paraschiv** şi **Şt. Lazăr** (toţi din Bucureşti).

Trofeul Petschowschi (pentru public): 9.

**

fotbal

PETROLUL A CÎȘTIGAT CU ELEGANȚĂ, RAPIDUL A PIERDUT CU DEMNITATE...

...Lovitura de începere aparține gazdelor. În același minut, ca la comandă, începe să plouă. O ploaie mărunță, de toamnă, cu picături reci, care vor transforma terenul, și așa alunecos, într-un prost drum de țară, frămîntat de o herghelie de cai nărăvași...

Nu se scurg decît cîteva secunde și Mazurachis — destul de amenințător pe un gazon greu — deviază inteligent la Petreanu, acesta „evadează" pe dreapta, întoarce balonul la același Mazurachis care, singur în careu, ezită, se încurcă, intră în unghi și ratează o bună ocazie de gol... Lîngă noi, un bucureștean venit să-și încurajeze favoriții exclamă, cu larghețe: „lasă, domnule, că vom mai avea și alte ocazii...", dar nici el și nici noi nu aveam de unde să știm că această ocazie, irosită de Mazurachis în chiar primul minut al partidei, va rămîne cea mai mare dintre cîte va avea Rapidul pînă la sfîrșitul partidei...

Treptat, treptat, ploieștenii pun stăpînire pe joc, atacînd tot mai periculos. Iuhasz și Crîngașu „ară" centrul terenului, Dincuță — astăzi excelent, cel mai bun jucător de pe teren — traversează terenul în lung și-n lat, anunțîndu-se drept cel mai periculos atacant al Petrolului. În min. 11, notăm prima ocazie a gazdelor de a deschide scorul: flancat de Dan, Dincuță se strecoară în careu, în stînga porții. Răducanu ieșe la intercepție, lateral, Dincuță îl evită, ajunge lîngă linia de fund, și execută un șut-centrare care trece prin fața porții goale...

...Se joacă rapid, spectaculos, cu faze purtate cînd la o poartă, cînd la cealaltă. Bucureștenii își strîng rîndurile, chemîndu-l pe Dumitru să „baricadeze" spațiul dintre Dan și Lupescu, lăsîndu-i la atac, neajutorați și stingheri, numai pe Neagu și Mazurachis.

Dinspre Răducanu, centrul apărării rapidiste pare, desigur, o intrare inexpugnabilă de cetate, dar — paradoxal — exact aceasta va fi zona de teren în care liderul se va dovedi mai vulnerabil, zona pe unde se vor realiza cele două goluri!

În min. 17, pulsul tribunelor se accelerează violent: Iuhasz fuge pe dreapta, spre colțul terenului, trimite o centrare cu boltă și Mocanu reia de la 25 de metri, cu un șut-bombă. Toată lumea vede mingea în „păianjen", dar Răducanu se răsucește în aer și respinge, senzațional, un gol ca și făcut...

...Ritmul se menține. Petrolul, aflat în atac, își dirijează acțiunile cu tot mai multă luciditate. Dincuță e tot mai incisiv. Petreanu pune și el umărul în sprijinul apărării... Doar — surprinzător — Grozea lipsește...

Golul plutește în aer, și în minutul 28... coboară pe pămînt: o centrare de pe dreapta îl găsește pe Cotigă între Ștefan și Lupescu, în marginea careului mare. O încercare de stop pe piept, mingea sare în interiorul careului, Răducanu se repede la blocaj, cei trei își dispută balonul, și Cotigă întinde un picior providențial, trimițînd cu vîrful bocancului pe lîngă portarul naționalei, aflat în aer: 1—0 pentru Petrolul!

Tribunele sînt în delir, gazdele își continuă presiunea. Cu 9 minute înainte de pauză, același Cotigă, bine găsit „printre" de Moraru, ratează o mare ocazie de a majora scorul: scăpat singur pe stînga, nici nu șutează, nici nu centrează, și mingea se scurge, cuminte, prin fața porții părăsite de Răducanu...

...Repriza secundă debutează senzațional: schimb de pase Crîngașu — Grozea, mingea ajunge la marginea careului de 16 metri la Dincuță, Dan și Lupescu au un moment de absență — acuzînd, după toate probabilitățile, un ofsaid imaginar — atacantul petrolist face cîțiva pași și, din unghi, trimite un șut plasat, la colțul lung: 2—0!

Meciul este ca și jucat... Minute în șir, Petrolul se menține în atac, combinînd spectaculos, trecînd pe lîngă noi goluri (min. 55 Cotigă, min. 60 Dincuță)... în timp ce Rapidul pare groggy...

Între aceleași coordonate, se scurge un sfert de oră. Abia în final, liderul își aduce aminte că golurile nu se pot marca decît atacînd, se apropie mai hotărît de poarta lui M. Ionescu, dar Neagu (min. 70) și Strat (min. 83) se dovedesc neinspirați.

Finalul nu mai aduce nimic nou, decît, poate, cîteva driblinguri ale lui... Răducanu, care a prins, se pare, gustul centrului terenului!

Și fluier final, într-un meci pe care Petrolul l-a cîștigat, pe merit, cu eleganță, și pe care Rapidul l-a pierdut cu demnitate...

Ovidiu IOANIȚOAIA

Duel aerian Radu Nunweiller — Crețu, cîștigat de jucătorul dinamovist Foto: V. BAGEAC

DINAMO ÎNVINSĂ, DIN NOU, DE ADAM

DINAMO BUCUREȘTI — „U" CLUJ 1—2 (0—0)

Stadionul Dinamo; teren moale; timp ploios; spectatori aproximativ 10 000. Au marcat, în ordine: **Uifăleanu** (min. 64), **Doru Popescu** (min. 68), **Adam** (min. 77).

DINAMO BUCUREȘTI: **Coman 5 — Ștefan 6, Ghergheli 8, Pîrvu 5, Deleanu 6, Sălceanu 7, Both 6** (min. 66 **Cheran**), **Pîrcălab 8, R. Nunweiller 7, Frățilă 7, Lucescu** (min. 39 **Doru Popescu 7** — pentru gol).

„U" CLUJ: **Moldovan 8 — Crețu 7, Pexa 8, Solomon 8, Cîmpeanu 5, Anca 7, Nești 5, Oprea 5** (min. 72 **Bungău**), **Uifăleanu 7, Adam 8, Barbu 5** (min. 65 **Munteanu**).

A arbitrat **N. Cursaru**, ★★★★, ajutat la linie de **Em. Vlaiculescu** și **M. Moraru** (toți din Ploiești).

Trofeul Petschowschi (pentru public): 8.

La tineret-rezerve: Dinamo București — „U" Cluj 0—1 (0—0).

De sus — ploaie mărunță de... toamnă, în tribune — umbrele ca la Cherbourg, pe teren — gazonul proaspăt de primăvară, se ascunsese la puțin timp după primul fluier al arbitrului, în clisa ce făcea anevoios controlul balonului

...Timpul se scurgea implacabil, tabela de marcaj încremenise la 0—0 deși — după felul în care decurgeau ostilitățile în prima repriză — echipa lui Nicușor (așa cum era lipsită de aportul titularilor Dinu, Dumitrache și Lică Nunweiller) putea foarte bine să aibă la activul ei un avans de 2—3 goluri. Ce să spui mai mult despre o perioadă de joc cu faze, în general, sterile?

Și iată minutul 63 al partidei: mereu în atac, formația gazdă declanșează o nouă acțiune ofensivă. Both îi trece balonul, lateral, lui Sălceanu, care de la aproximativ 20 de metri șutează puternic, trimițînd mingea într-una din barele verticale...

...„U" pleacă pe contraatac, lansat pe partea stîngă a terenului unde Adam se află în luptă pentru balon cu Ștefan; cîștigă clujeanul (mai inspirat, mai insistent) care trimite, apoi spre centrul careului mare unde se găsea **Uifăleanu**: un șut cu „ochii închiși", **deviat de** Coman (ieșit) în proprie poartă spre stupefacția coechipierilor săi care au timp să... privească cum **se rostogolește** balonul în plasă.

Egalarea **survine** după numai 4 minute! Pîrvu, „urcă" și el în atac, cu întreaga echipă, șutează puternic de la distanță, dar balonul, atins de un apărător al lui „U" iese în corner, execută Pîrcălab, pe sus, de undeva din apropierea careului mic, **Doru Popescu** se înalță deasupra buchetului de jucători bucureșteni și clujeni și plasează mingea în colțul scurt: 1—1.

Dinamo nu se mulțumește, firește, cu „nulul" de pe tabelă, încearcă să profite de deruta clujenilor.

Sărim peste fazele cenușii și ajungem, astfel, la minutul 77, cînd Moldovan (ieri destul de inspirat) scoate miraculos o minge expediată de Frățilă.

Și iarăși... contraatac șnur al lui „U" pînă ce balonul ajunge în posesia lui Pîrvu (liberoul dinamoviștilor care în acest joc nu prea avusese de lucru). Chiar ne întrebam ce notă i se cuvine, cînd iată că Pîrvu ne vine în ajutor, trimițînd balonul cu seninătate, lateral, în picioarele lui... Uifăleanu: aripa dreaptă a lui „U" îl vede bine plasat în careul de „16" pe **Adam**, îl servește cu promptitudine, și vîrful de atac al clujenilor trimite, nestingherit, cu sete în plasă: 2—1, în min. 77. Dinamo nu mai are forță să riposteze și, cu două minute înainte de finiș, abia scapă de al treilea gol. Așa s-a scurs ieri, pe stadionul din Șos. Ștefan cel Mare, istoria jocului dintre Dinamo și „U".

(În min. 35, la un atac efectuat — prin alunecare, la minge, din lateral — de către Solomon asupra lui Lucescu, dinamoviștii au reclamat penalty. Pe terenul noroios, ambii jucători au mai alunecat cîțiva metri, Solomon căzînd peste Lucescu. A fost foarte greu, în aceste condiții, să apreciezi faza cu exactitate, din care cauză, socotim noi, arbitrul Cursaru s-a orientat bine neacordînd 11 m în favoarea gazdelor).

G. NICOLAESCU

DUMITRESCU A SEMNAT VICTORIA ARĂDENILOR

U.T.A. — STEAUA 2—1 (1—0)

ARAD, 15 (prin telefon, de la trimisul nostru). Stadion U.T.A., teren înmuiat de ploaie, timp noros, aproximativ 12 000 spectatori. Au înscris Dumitrescu (min. 4 și 84) și Pantea (min. 85).

U.T.A.: **Gornea 8 — Birău 7, Lereter 8, Pojoni 8, Broșovschi 9, Petescu 7, Axente 8, Moț 7, Domide 9, Dembrovschi 5** (min. 77 — **Sima**), **Dumitrescu 9+**.

STEAUA: **Suciu 7 — Cristache 5, Sătmăreanu 7, Hălmăgeanu 7** (din min. 63 — **Ciugarin 5**), **Vigu 7, Negrea 6, Voinea 8, Pantea 7, Tătaru 8, Ștefănescu 5, Manea 6** (din min. 46 — **Creiniceanu 6**).

A arbitrat **Otto Anderco** (Satu Mare) ★★★★ ajutat la tușă de **C. Silaghi** (B. Mare) și **Gh. Fărcașu** (Satu Mare).

Trofeul Petschowschi (pentru public): 7.

La tineret-rezerve: U.T.A. — Steaua 1—2 (1—1).

Partida de la Arad nu s-a bucurat de un decor prea agreabil. Un frig pătrunzător, o burniță monotonă de toamnă bacoviană și un teren noroios au pus cele două tabere în fața unor probleme foarte dificile. Meritul echipelor este că nu au ținut seama de ingratitudinile naturii și s-au angajat cu toate forțele în luptă, prilejuind o dispută însuflețită, plină de dîrzenie, cu momente de fotbal de cea mai bună calitate. Au avut cîștig de cauză arădenii, care au dovedit un plus de insistență în acțiunile lor, dar bucureștenii au etalat tot atîtea virtuți tehnice ca și învingătorii lor. Ei au fost însă mai puțin ajutați de șansă în fața porții arădene.

U.T.A. atacă de la început. „Erupția" se produce pe partea stîngă, unde Dumitrescu evadează mereu de sub „escorta" lui Cristache. După numai patru minute, spiridușul arădean preia un balon de la Axente și se infiltrează adînc în careul bucureștenilor. El profită de șovăiala lui Cristache, Sătmăreanu și Hălmăgeanu, își face loc spre poartă și trage imparabil peste Suciu, care-i ieșise în întîmpinare. Steliștii au plumb în picioare cîteva minute, dar Tătaru își revine primul din uluială și angajează primele acțiuni spre poarta lui Gornea. Voinea ratează în min. 14, iar Ștefănescu și Pantea îl imită mai tîrziu. Meciul se echilibrează, bucureștenii își organizează mai bine jocul, dar nu fructifică. După alte două atacuri eșuate ale lui Dumitrescu, Tătaru reușește un „event" remarcabil: el „croșetează" întreaga apărare arădeană (min. 33 și 39) și centrează impecabil. De fiecare dată, însă, Ștefănescu ratează cu seninătate de la numai cîțiva metri de poartă.

La reluare, echipele, marcate de efort, se mulțumesc o vreme cu un joc pozițional la centru, fără acțiuni decisive. Dar bara lui Dembrovschi, din min. 56, stîrnește iarăși furtună. Partida se înfierbîntă din clipă în clipă tot mai mult, iar jucătorii nu-și mai controlează nervii. Moț îl lovește pe Hălmăgeanu, care este scos pe brațe din teren. Abia intrat în locul stoperului stelist, Ciugarin caută să se răzbune, secerîndu-l cu o talpă pe Domide, alt component al lotului național. Un balon servit de Sima îl găsește în min. 84 pe Dumitrescu la 16 metri de poartă, el sprintează pe lîngă Sătmăreanu, Cristache și Ciugarin și majorează avantajul echipei sale. Dar, imediat, Pantea anulează sărbătoarea tribunelor pătrunzînd ca un sfredel printre Pojoni și Petescu, un șut plasat și scorul devine 2—1, în min. 85...

George MIHALACHE

PRONOSPORT

AȘA ARATĂ O VARIANTĂ CU 13 REZULTATE EXACTE LA CONCURSUL PRONOSPORT NR. 11, ETAPA DIN 15 MARTIE 1970.

I. Dinamo Buc.—„U" Cluj	2
II. Politehnica Iași—Farul	1
III. U. T. Arad—Steaua	1
IV. C.F.R. Cluj—Jiul	1
V. F.C. Argeș—A.S.A. Tg. M.	1
VI. Petrolul—Rapid	1
VII. Bari—Fiorentina	X
VIII. Internazionale—Lanerossi	X
IX. Juventus—Cagliari	X
X. Lazio—Palermo	1
XI. Napoli—Milan	X
XII. Sampdoria—Roma	1
XIII. Verona—Torino	2

Fond de premii 368.930 lei.

Plata premiilor la acest concurs: în Capitală începînd de la 20 martie pînă la 29 aprilie 1970. În țară de la 24 martie pînă la 29 aprilie 1970.

TEMERI SPULBERATE

(Urmare din pag. 1)

alert, aproape pînă la finalul ei, cînd numai uzura fizică, firească mai ales pe acest teren, ingrat totuși, a pus o oarecare frînă în circulația mingii și a jucătorilor înșiși. Petrolul, cel puțin, a făcut o partidă de zile mari, acționînd cu aceeași siguranță atît în apărare cît și în atac. Omul de aur al gazdelor a fost Dincuță, care a tras după el întreaga echipă. El a fost secondat de o linie de mijloc (Iuhasz — Crîngașu) de o rară elasticitate, prezentă aproape în aceeași clipă, așa cum impunea faza, în fața porții adverse, dar și înaintea careului lui Mihai Ionescu. Victoria este cu prisosință meritată și ea a oferit satisfacții suporterilor și prin maniera în care a fost obținută, prin jocul tehnic, cursiv, organizat al echipei favorite. Finalul meciului ne-a arătat un Petrolul mai... liniștit, dar era normal ca formația ploieșteană, după atîtea eforturi și reușite, să temporizeze jocul, pentru a evita orice surprize.

Rapid a jucat bine. Știm că pe susținători, aceasta îi interesează mai puțin, ei trăind prin și pentru rezultat. Dar, nu totdeauna poți cîștiga, chiar dacă nu-ți poți reproșa nimic. Iar bucureștenii au încercat, timp de un sfert de oră, în repriza a II-a, la 0—2, să mai întoarcă soarta meciului. Dar, azi, la Ploiești, Petrolul a fost mult mai bun.

Ar trebui să vorbim și despre ultima temere care ne-a fost spulberată: aceea a neregularităților, în această încleștare. Dar, și sub acest aspect, partida a ținut, parcă, să fie ceea ce se anunța: derby-ul etapei.

ECHIPA ETAPEI

ECHIPA ETAPEI

BAY

SOOS PEXA VLAD COJOCARU

IUHASZ DINCUȚĂ

CANIARO RADU COTIGĂ DUMITRESCU

CUPON DE CONCURS

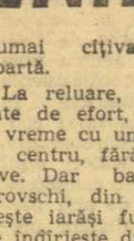

Numele și prenumele: . . . . . .

. . . . . .

Adresa: . . . . . .

. . . . . .

1. CE ECHIPE VOR OBȚINE CALIFICAREA PENTRU SFERTURILE DE FINALĂ (reamintim: din fiecare grupă se califică primele DOUĂ CLASATE)?

GRUPA A U.R.S.S. / MEXIC.

GRUPA B . . . . . .

GRUPA C BRAZILIA . . ROMANIA . .

GRUPA D R.F.G. . . . PERU . . . .

2. CE ECHIPĂ VA CÎȘTIGA CAMPIONATUL MONDIAL?

R.F. a GERMANIEI

ÎN EXCLUSIVITATE PENTRU SPORTUL

BENVENUTI un artist al ringului

12 Revanșa se amînă din cauza unui nas... inapt — Vizite de curtoazie în loc de antrenamente — Se clatină trinitatea Benvenuti-Amaduzzi-Golinelli — A venit rîndul Harlemului — O lecție teribilă

Revanșa hotărîtă încă înainte de disputarea primei întîlniri — oricare ar fi fost învingătorul ei — a fost fixată de comun acord de către managerii celor doi pugiliști, la despărțire, pentru data de 13 iulie a aceluiași an 1967. Dar dacă cineva a fost surprins de aranjament, acesta nu putea fi decît Nino, noul campion mondial, care se alesese, după cum probabil vă amintiți, cu o rană destul de gravă la nas. „Această revanșă — a spus Nino, cînd i s-a adus la cunoștință hotărîrea — îmi displace cu atît mai mult cu cît nu pot să o susțin. Mai întîi trebuie să rezolv cu nasul meu care mi se poate rupe și la o adiere de vînt. Mi se spune că la Bologna sînt specialiști formidabili și că trebuie să suport o operație estetică. Dar am nevoie de mai mult timp. Este o chestiune care trebuie tratată cu americanii pentru că nu ne putem lipsi de acordul lor. Voi susține revanșa cu Griffith îndată ce voi putea".

Managerul său, Amaduzzi, nu s-a pronunțat în nici un fel, dar era evident că îl indispunea acest accident, în timp ce Golinelli, inegalabilul antrenor al lui Nino, dădea din cap fără a scoate o vorbă. „Vom respecta angajamentul — a adăugat Amaduzzi — dar ne vom strădui să obținem amînarea măcar pînă în septembrie. Căldura se va mai potoli, va fi și mai multă lume la New York. În plus, Nino a cucerit publicul de acolo și, în septembrie, Ted Brenner (N.A. — un factotum al lui Madison) va putea să urce prețurile".

Obiectivul indiscret l-a surprins pe Nino pradă gîndurilor, în ajunul revanșei lui cu Griffith. Să fie remușcările pentru timpul irosit?

Nu știu dacă accidentul la nas era chiar atît de grav cum afirmase Nino chiar a doua zi după primul meci, dar clanul lui a reușit să amîne data întîlnirii pentru 29 septembrie. Mi se pare însă foarte judicioasă amînarea avînd în vedere faptul că, în iulie, căldura toridă topește asfaltul trotuarelor newyorkeze, iar lumea preferă plaja „furnicarului" de la Coney Island.

Dar cum s-a pregătit italianul pentru acel meci? A respectat un regim sever de viață ca înainte de prima întîlnire? Se concentrase îndeajuns pentru o încercare atît de importantă? Și mai ales, în anturajul lui mai domnea climatul ideal din aprilie?

Întrebări multe și răspunsuri ușoare pentru unele dintre ele. Mai întîi, Nino n-a mai dus o viață exemplară între prima și a doua întîlnire. Poate că vina nu era numai a lui. Întreaga Italie îl solicita; orașe, sate, cluburi îl rugau să le onoreze cu prezența lui. Și, astfel, Benvenuti și-a pierdut timpul cutreierînd peninsula de la un cap la altul, pentru a răspunde unei avalanșe de invitații care-i soseau din toate părțile. În al doilea rînd: ca o consecință imediată, concentrarea în pregătire — ce ar fi trebuit să preocupe un boxer luni în șir înaintea unui meci de o asemenea importanță — a slăbit de tot sau aproape de tot. Și în al treilea rînd: în clanul pugilistului triestin situația se schimbase mult. Legătura Benvenuti — Amaduzzi — Golinelli nu mai era atît de puternică cum fusese înainte, probabil și pentru faptul că Golinelli, conștient de seriozitatea celui de al doilea test în fața americanului, — la fel de important ca și primul — dezaprobase deschis modul în care Benvenuti se comporta după victoria de la 17 aprilie.

În plus, se știa că Griffith, pregătindu-se cu o ambiție, cum nu mai făcuse niciodată în întreaga sa carieră, va intra în ring într-o formă excelentă, cu o imensă dorință de a se revanșa, susținut și de vreo zece mii de negri, care făgăduiseră să fie prezenți la meci.

Nu cred că Benvenuti s-a prezentat la 29 septembrie, pe ringul de la Madison, îngîmfat și sigur de victorie; aș comite o greșeală față de un om care își dovedise, de multe ori, inteligența și pe ring și în viață. Desigur, pregătirea n-a fost la fel de meticuloasă ca înaintea primei întîlniri iar divergențele apărute între unele puncte de vedere ale lui Nino și cele ale lui Golinelli, ca și neînțelegerea dintre acesta din urmă și Amaduzzi trebuie să fi cîntărit greu și ele. Cert este că în al doilea meci, Benvenuti a restituit boxerului din Insulele Virgine sceptrul pe care i-l smulsese în triumfala și neuitata seară de 17 aprilie.

Cinci luni de domnie, apoi prăbușirea! Mijlociul nr. 1 al lumii era din nou acest flăcău negru din Harlem. Și dacă la 17 aprilie „Mica Italie" a fost cea care s-a dezlănțuit pe străzi, la 29 septembrie a venit rîndul Harlemului să aprindă entuziasmul pe care poate numai newyorkezii de culoare știu să-l facă să explodeze într-un mod așa de pitoresc.

S-a sfîrșit cu triestinul? Adversarii săi din Italia au ridicat din nou capetele; trompetele pesimiștilor au prins să răsune. Benvenuti a știut, însă, să tacă și să închidă în sine orgoliul său rănit.

Cei doi adversari urmau să se întîlnească, deci, pentru a treia oară, într-un meci decisiv...

„Dacă vrei să faci o bună impresie", îmi spunea Amaduzzi în ajunul celei de a treia întîlniri Benvenuti-Griffith, „scrie că Nino va recuceri titlul de campion mondial". Așa mi-a spus managerul în pragul unei întîlniri la care triestinul venea dintr-un cerc îmbîcsit de discuții fulminante.

Am amintit, aici, de criticile aduse lui Nino dar trebuie totodată să recunoaștem meritul pugilistului italian de a fi „simțit" dificila încercare ce-i aștepta. Benvenuti nu a ratat niciodată marile întîlniri pentru că le-a privit cu seriozitate: titlul de campion al Italiei, cel european și cel olimpic — ca amator, titlurile italian, european și, în sfîrșit, mondial la categoria mijlocie-junior, apoi la mijlocie — ca profesionist, l-au găsit totdeauna pregătit, într-o condiție fizică excelentă. O singură dată — în al doilea meci cu Griffith — el nu a apreciat cu toată seriozitatea șansele adversarului său care i-a dat o replică excepțional de dîrză. Verdictul i-a fost, așadar, favorabil nord-americanului. Dar aceasta a constituit și o lecție teribilă pentru italian...

Cesare TRENTINI

(Va urma)

ROMÂNIA—BULGARIA 2-0 LA SABIE

IAȘI, 15 (prin telefon, de la corespondentul nostru principal). **Victoria cu 10—6 obținută de scrimerii țării noastre în fața celor bulgari este deplin meritată, chiar și în situația în care, după prima manșă, oaspeții, ceva mai activi, au condus cu 3—1. Manșa a 2-a s-a încheiat cu un rezultat egal (4—4), după care sabrerii români, forțînd progresiv, au reușit să se detașeze : 7—5 la capătul manșei a 3-a și 10—6 în finalul meciului. Iată și cum au punctat reprezentanții României : Vintilă și C. Nicolae— cîte 3 victorii, Bădescu și Nilcă cîte 2 victorii. Oaspeții — Spiridonov (3), Nikolov, Mihailov și Stavrev.**

Duminică a avut loc turneul individual. Participanți — 12 sabreri. S-a plecat pe o formulă de două semifinale cu cîte 6 trăgători, dintre care primii trei au trecut direct în finală.

În prima semifinală, cel mai activ a fost Bădescu, care a realizat 5 victorii. L-au urmat I. Budahaziu cu 4 victorii și Culcea cu 3 victorii. Au rămas bulgarii Spiridonov (două victorii) — surpriza semifinalei și a întregului turneu, de altfel — Atanasov (o victorie) și Creițaru, care n-a reușit să puncteze.

În semifinala a 2-a Stavrev a reușit să se situeze în frunte, tot cu 5 victorii. Pe locurile următoare Vintilă cu 4 victorii și Alexe cu 3 victorii. Nilcă n-a obținut decît două victorii, în timp ce Dan Popescu și Ionică Pop au făcut simplă figurație.

Cîștigătorul finalei : Vintilă (România A) — 5 victorii

Epilog festiv al internaționalelor de patinaj artistic

PAȘI SPRE ÎNALTA MĂIESTRIE A GHEȚII

(Urmare din pag. 1)

tivei țării noastre o prestigioasă afirmare. Impresionantă, apoi, prin acuratețe, evoluția talentatei Dagmar Lurz, promovată pe locul IV.

Clasamentul probei individuale feminine arată astfel : 1. Carola Niebling **(R.D.G.) 664,7 p ; 2.** Liliana Rehakova **(Cehoslovacia) 654,4 p ; 3.** Doina Mitricică **(România) 623,8 p ; 4.** Dagmar Lurz **(R.F.G.) 621,4 p ; 5.** Kerstin Stolfing **(R.D.G.) 596,5 p ; 6.** Sabine Winkler **(Austria) 597,6 p ; 7.** Anette Pötsch **(R.D.G.) 594,6 p ; 8.** Gabriela Voica **(România) 592,8 p ; 9.** Silvia Baricka **(Cehosl.) 583,5 p ; 10.** Hanna Koskinnen **(Finlanda) 581,9 p ; 11.** Eva Hannson **(Suedia) 544,8 p ; 12.** Ritta Karajoki **(Finl.) 534,7 p ; 13.** Cornelia Picu **(România) 521,3 p ; 14.** Lena Haakansson **(Suedia) 521,0 p ; 15.** Anna Szulin **(Polonia) 511,7 p ; 16.** Zdenka Gazvoda **(Iugoslavia) 506,3 p ; 17.** Mirela Goleanu **(România) 485,0 p ; 18.** Corinne Bonnet **(Franța) 471,0 p ; 19.** Mihaela Paraschiva **(România) 446,1 p ; 20.** Silvana Suciu **(România) 438,7 p ; 21.** Eva Drumeva **(Bulgaria) 387,2 p.**

DUBLU-AXEL ANONIM

Dezolant spectacol. Spunem spectacol și evocăm noțiunea cu regret, pentru că în sine competiția a fost admirabilă. Copilandri încercînd primele lor mari emoții sportive, tulburați de primul trac de concurs, palizi și împurpurați în obraji, luptîndu-se cu tirania figurilor obligatorii, supunîndu-se ritmului muzical și rigorilor echilibrului, făcînd sărituri și piruete miniaturale, dar nu lipsite de decizie și grație, simulînd cu spirit infantil de imitație cînd felinitatea superbei Peggy Fleming, cînd impetuozitatea elegantă a lui Patrick Péra, îmbrăcînd prima jiletcă neagră cu jabou, purtînd primul colant suplu, delicat și străveziu ca un fir de borangic. Ce întrecere sportivă poate fi mai frumoasă ?

Dar spectacolul a fost dezolant. Pentru că spectacolul presupune public, cu tot ce are el bun și generos, stimulator, răsplătitor, înălțător. Acest public a lipsit. Nu de la meciul de fotbal Progresul — Știința Bacău din str. Dr. Staicovici, care s-a bucurat duminică de substanțială audiență, ci de la cea mai mare competiție internațională europeană a pepinierei patinajului artistic. Peste cinci ani, probabil, cînd ne vom bate pentru un scaun, în fața televizoarelor, pentru a vedea pe noua Gaby Seyfert, pe noul Nepela, vom regreta, cu aceeași probabilitate, că nu am ocupat scaunul care ni se oferea cu mărinimie în tribunele Palatului de gheață abia inaugurat. Iar cronicarii sportivi — mulți dintre ei absenți, de asemenea, acum — se vor gargarisi, atunci, peste cinci ani, dîndu-ne amănunte intime despre cum își sufla năsucul la București prichindelul ajuns candidat la titlul mondial...

Sînt cîteva întrebări care ne frămîntă în fața acestui spectacol. Ce făceau, unde erau simbătă după amiază, duminică după-amiază, miile de școlari bucureșteni și neobosiții lor profesori de educație fizică, tari în exerciții oratorice, mult mai neputincioși în fapte ? Ce efort propagandistic s-a făcut pentru a valorifica, pentru a amortiza, pentru a onora importanta investiție cu care a fost binecuvîntată Capitala ? Ce ambianță s-a creat acestei extraordinare competiții în care și-au dat întîlnire (cu excepția, regretată, a copiilor sovietici și unguri) cei mai talentați mici patinatori ai continentului ?

În fața tribunelor cvasi-goale, piticul Wunderlich a fost wunderbar, *iar micuța Liliana a onorat cartea de vizită a mamei sale, vechea prietenă a țării noastre, splendida patinatoare Dașa Lerchova. Despre toți copiii aceștia minunați s-ar putea spune cîte ceva. Dar despre activiștii noștri sportivi ? Dacă am pomeni de necesitatea unor impresari pentru asigurarea reușitei spectacolului, sîntem siguri că ar roși cu toții de rușine, și ar protesta indignați. Ei sînt primii care ar trebui să ne facă să uităm cuvinte dintr-o veche recuzită !*

Victor BANCIULESCU

AU CUCERIT CUPA „SPORTUL"

DOINA MITRICICA

Are 11½ ani. Elevă în clasa a V-a, Școala generală nr. 75 București. Este premiantă. A început patinajul la 5 ani. Face parte din secția de patinaj a Școlii sportive nr. 2 București (antrenor : prof. N. Gliga).

KLAUS SCHELL

Are 10 ani. Elev (premiant) în clasa a IV-a, Școala nr. 7 din Brașov. A început patinajul sub îndrumarea mamei sale, antrenoarea Rita Schell. Acum, face parte din clubul Petrolul Brașov (antrenor : Bert Heuchert).

SPORTIVII ROMÂNI PESTE HOTARE

Campionatele europene de judo pentru categoriile „speranțe" și juniori au fost găzduite în Palatul sporturilor din Bordeaux. La „speranțe", în ordinea categoriilor, cele cinci medalii de aur au fost atribuite următorilor sportivi : Ivașin (U.R.S.S.), Kruger (R.D.G.), Volosov (U.R.S.S.), Dvorzinski (Polonia), Parisi (Anglia). La juniori, CEI DOI CONCURENȚI ROMÂNI — MOLDOVAN ȘI FILIP — AU FOST ELIMINAȚI ÎNCĂ DIN PRIMUL TUR. Primul a pierdut prin ippon la cehoslovacul Kuracher, în timp ce Filip, a fost învins la puncte de maghiarul Paair.

IEȘENCELE ÎN VERVĂ, GĂLĂȚENII ÎNTRECUȚI DE PROGRESUL...

Ieri s-au desfășurat partidele din cadrul etapei a 16-a (la feminin) și a 15-a (la masculin) ale campionatului diviziei A de volei. Iată cîteva amănunte :

FEMININ

MEDICINA — PENICILINA IAȘI 0—3 (—9, —6, —8). Întîlnirea a oferit spectatorilor din sala Giulești un joc de ridicat nivel tehnic, un spectacol agreabil, așa cum ne obișnuisem să vedem doar cu prilejul derbyurilor. Bucureștencele, deși lipsite în continuare de aportul Venerei Zaharescu și al Elenei Pandrea, au servit o replică serioasă moldovencelor. La rîndul lor, oaspetele fără Lucia Dobrescu (accidentată) și cu Ana Zabara pe... banca rezervelor, au arătat încă o dată valoarea ridicată a formației pregătită de Nicolae Roibescu. În sextetul utilizat (fără schimbare) de învingătoare : Fl. Itu, V. Bincheți, C. Nan, A. Căunei, M. Chiriițescu, V. Cîrțan, am remarcat eficacitatea în atac a Florentinei Itu și a Aureliei Căunei, precum și integrarea perfectă în mecanismul echipei a tinerei Viorica Cîrțan (promovată de la Șc. sp. Brașov). De la Medicina s-au remarcat Eva Klein și Gabriela Popa. Au arbitrat bine I. Niculescu și N. Beciu.

RAPID—C.S.M. SIBIU 3—0 (3, 5). Giulețencele s-au „distrat" cam trei sferturi de oră cu firavele eforive ale lui Gh. Bodescu (rămas anul acesta fără întreaga recoltă de calitate pe care o pregătește, an de an, la Sibiu). Arbitri : V. Voicu și Eva. Iliescu.

C.P.B. — CEAHLĂUL P. NEAMȚ (2—0 (8, 9, 12). Un meci de valoare medie, în care bucureștencele s-au dovedit superioare în ceea ce privește execuțiile tehnice, organizarea jocului și precizia atacurilor. Neconvingător a evoluat de la oaspete Tereza Viruzabi, pe care selecționerii intenționează s-o cheme în lotul național ! Au arbitrat bine N. Ionescu și C. Nistor.

A. B. UNIVERSITATEA TIMIȘOARA—FARUL CONSTANȚA 3—1 (14, 11, —8, 3). Partida ne-a dat senzația că asistăm la un derby al elitei. Intervențiile spectaculoase și eficace ale unor jucătoare ca Dobrogeanu, Ghere (Univ.), Matei, Pașca (Farul) au ridicat nivelul calitativ al jocului. Au arbitrat corect M. Marian (Oradea) și Z. Pătru (Buc.). **P. ARCAN** — coresp. principal

PROGRESUL—VOINȚA M. CIUC 3—0 (12, 11, 8). Cele două echipe, aflate pe ultimele locuri ale clasamentului, au oferit spectatorilor prezenți în sala din dr. Staicovici, un spectacol plat, fără atractivitate, în care voleibalistele oaspete ar fi putut obține victoria într-un set.

MASCULIN

PROGRESUL—POLITEHNICA GALAȚI 3—2 (—14, 11, —11, 10, 7). În lupta pe „viață și pe moarte" pentru evitarea retrogradării, elevii lui Mircea Zelinschi — care și-a condus foarte bine echipa — au reușit ceea ce puțini pronosticau înaintea meciului : victoria. Dovedind, de această dată, o putere de luptă deosebită, o incisivitate mai mare în atac și o apărare inspirată, ei au învins echipa studenților gălățeni la capătul unui meci cu faze spectaculoase și neașteptate răsturnări de scor. Poate ar fi meritat o victorie mai categorică, dar au ratat-o de puțin, pierzînd primul set în prelungiri. Politehniștii au prezentat o formație dezorientată, care s-a sprijinit efectiv pe forța atacului lui Udișteanu sau Szöcs, dar primul nu a reușit mai nimic, iar al doilea a capotat fizic spre final. Lipsa prof. Florin Balaiș de la conducerea echipei se face simțită din ce în ce mai mult și lucrul acesta trebuie să dea de gîndit conducătorilor clubului, mai ales că Politehnica este, totuși, una din cele 4 finaliste. Pentru dăruirea cu care a luptat, întreaga echipă a Progresului merită a fi remarcată. Arbitrajul cuplului C. Armășescu — I. Covaci, foarte bun, însă slab ajutat de tușierul Ion Cobori. **(EM. F.).**

POLITEHNICA TIMIȘOARA—RAPID 2—3 (—6, 10, —9, 12, —5).

TRACTORUL BRAȘOV—PETROLUL 3—2 (5, —11, 3, —12, 15). Brașovenii au obținut, mai greu decît se credea, victoria (cea de a patra, consecutivă). În setul decisiv ploieștenii au condus pînă în final, cînd au fost depășiți la „potou". Arbitraj bun : V. Vrăjescu—Ș. Gheorghiță. **(C. GRUIA** — coresp. principal).

MINERUL BAIA MARE—STEAUA 0—3 (—5, —2, —7).

UNIVERSITATEA CRAIOVA—DINAMO 1—3 (—7, 15, —10, —6).

STEAUA A ÎNVINS HONVED BUDAPESTA

(Urmare din pag. 1)

deosebi într-o frenetică galerie. În min 9, Popescu transformă o lovitură de la 7 m, scorul devine egal (3—3) și Steaua începe să se detașeze de tenacele său partener de joc. Gruia este cel care, în min 10, aduce pentru prima oară conducerea echipei Steaua : 4—3.

Oaspeții prelungesc la infinit atacurile pentru a nu da posibilitate steliștilor să înscrie prea multe goluri. O vor face în aproape tot meciul, bucurîndu-se de îngăduința arbitrilor. Două goluri realizate de Gruia în min 13 și 14 (5—4, 6—4) declanșează euforia galeriei, care-i scandează numele. Este, apoi, rîndul lui Gațu (în min 15 a marcat dintr-o fentă excelent executată ; este de altfel faza pe care o înfățișează fotografia noastră de astăzi) să cucerească simpatia celor peste 3 000 de spectatori. Popescu ratează majorarea scorului în min. 17 — la 7—5 — trăgînd în portar o lovitură de la 7 m ; va rata și în min 22 și va fi imitat de Gruia în min 44 (deci : 3 lovituri de la 7 m nefructificate !).

Jocul se înfierbîntă și își fac apariția și duritățile. Deși n-au fost prea severi, arbitrii Simanovici și Valcic i-au eliminat pentru cîte 2 minute pe Adorjan (min. 19), Takacs (min 42), Cristian (min. 46), Oțelea (min 50), Varga (min 56) și Füzes (min 60).

Atacul echipei Steaua merge bine (Gruia a înscris 10 goluri !), dar apărarea este în permanență dificultate. Așa se face că cele două reprize păstrează o perfectă simetrie : 13—10, 13—10. Avansul de 6 goluri cu care Steaua termină partida este bun, dar nu în totalitate liniștitor. Să nu uităm că și H. G. Copenhaga a cîștigat acasă cu 26—20 meciul cu Honved și a pierdut la Budapesta cu 16—25... Steaua este însă o echipă de altă factură (îndeosebi în ceea ce privește dîrzenia) și să sperăm că va reuși să-și fructifice avantajul.

sportul în lume

NOI MEDALII PENTRU ATLEȚII ROMÂNI: CORNELIA POPESCU—„ARGINT" LA ÎNĂLȚIME ȘI ȘERBAN CIOCHINĂ—„BRONZ" LA TRIPLU

(Urmare din pag. 1)

al lumii, cu 1,88 m — vechiul record aparținînd Iolandei Balas), ci și pentru că au avut prilejul să asiste la o dispută deosebit de strînsă, cu o interesantă răsturnare de situație spre sfîrșitul probei. Dacă, de exemplu, întrecerea s-ar fi încheiat la 1,82 m (o cifră respectabilă în această specialitate), campioană europeană ar fi devenit tînăra noastră atletă Cornelia Popescu, debutantă la C.E. și singura dintre cele 13 concurente care a utilizat stilul Fosbury. Ea a trecut din prima încercare 1,65 — 1,70 — 1,73 — 1,76 — 1,79 și 1,82. La ultima înălțime Ilonei Gusenbauer i-au fost necesare două încercări Rittei Schmidt — de asemenea două, iar Ivancăi Blagoeva — trei. Dar concursul a continuat, firește, cu ștacheta urcată la încă 3 cm, unde Gusenbauer (după emoțiile precedente) a obținut din prima săritură 1,85 m. Apoi, rămasă singură în concurs, deconectată, ea a stabilit și performanța record de 1,38 m, din a treia încercare. Oricum, rezultatul Corneliei Popescu, întrece așteptările și merită calde felicitări !

La triplu salt, într-o altă confruntare de anvergură, recordmanul mondial, campionul olimpic și european, sovieticul Viktor Saneev s-a dovedit imbatabil. El a învins categoric, efectuînd doar trei sărituri : 16,79 m, 16,63 m, 16,95 m ; la 5 cm de granița strașnicului 17 m, Carol Corbu, clasat pe locul VI, nu s-a acomodat suficient cu suprafața de rekortan a pistei de avînt, ca — de altfel — și sovieticul Nikolai Dudkin, cîștigător anul trecut la Belgrad, care nici n-a intrat în finala celor mai buni opt. În schimb, Șerban Ciochină s-a comportat mai bine, realizînd 16,47 m și cucerind astfel medalia de bronz — cu un rezultat cu 3 cm superior celui cu care în 1966 învinsese la Dortmund, în primul Criteriu european de sală.

Cîteva cuvinte și despre ceilalți atleți români care au evoluat duminică. La lungime, Vasile Sărucan a reușit să intre în finală, plasîndu-se pe locul 7 cu rezultatul de 7,69 m, iar Zaharia (accidentat) nu a realizat decît 7,28, sub posibilitățile sale. În fine, atît Nicolae Perța (la 60 m.g.) cît și junioara de 15 ani Eleonora Monoranu (la 60 m plat) au ratat calificarea în finale la... fotografie. Dar cum și fracțiunile de secundă contează în atletism...

★

REZULTATE TEHNICE. 400 m (m) : A. BRATCIKOV (U.R.S.S.) 46,8, 2. A. Badenski (Polonia) 46,9, 3. I. Zorin (U.R.S.S.) 48,4 ; 800 m (m) : 1. E. ARJANOV (U.R.S.S.) 1 : 51,0, 2. J. Boraz (Spania) 1 : 51,9, 3. Medjimurec (Iugoslavia) 1 : 51,9, 4. F. Kemper (R.F. a Germaniei) 1 : 51,9 ; 1 500 m (m) : 1. H. SZORDYKOWSKI (Polonia) 3 : 48,8, 2. F. Murphy (Irlanda) 3 : 49,0, 3. V. Pantelei (U.R.S.S.) 3 : 49,8, 4. P. Toussaint (Franța) 3 : 50,2 ; 3 000 m (m) : 1. R. WILDE (Marea Britanie) 7 : 47,0 record mondial de sală. 2. H. Norpoth (R. F. a Germaniei) 7 : 49,6, 3. J. Alvarez — Salgado (Spania) 7 : 52,6 ; 60 m.g. : 1. G. NICKEL (R. F. a Germaniei) 7,8, 2. F. Siebek (R. D. Germană) 7,8, 3. G. Drut (Franța) 7,8, 4. W. Trzmiel (R.F.G.) 7,9, 5. R. Bethge (R.D.G.) 7,9, 6. A. Demus (U.R.S.S.) 8,0 ; lungime : 1. T. LEPIK (U.R.S.S.) 8,05 m, 2. K. Beer (R.D.G.) 7,99 m, 3. R. Blankaer (Spania) 7,92 m, 4. H. Latzel (R.F.G.) 7,91 m, 5. I. Ter Ovanesian (U.R.S.S.) 7,89 m, 6. H. Kalocsay (Ungaria) 7,73 m, 7. V. Sărucan (România) 7,69 m (7,69 — dep, dep, dep, 7,68, 7,68), 8. Barkowski (U.R.S.S.) 7,68 m. Zaharia accidentat a sărit doar 7,28 m ; Triplusalt : 1. V. SANEEV (U.R.S.S.) 16,95 m — record mondial de sală, 2. J. Drehmel (R.D.G.) 16,74 m, 3. Ș. Chiochină (România) 16,47 m, 4. M. Sauer (R.F.G.) 16,39 m, 5. Z. Cziffra (Ungaria) 16,35 m, 6. C. Corbu (România) 16,35 m ; prăjină : 1. F. TRACANELLI (Franța) 5,30 m, 2. K. Isaksson (Suedia) 5,25 m, 3. W. Nordwig (R.D.G.) 5,20 m. 4. G. Papanicolau (Grecia) 5,00 m, 5. H. Engel (R.F.G.) 5,00 m, 6. G. Bliznețov (U.R.S.S.) 5,00 m 7. M. Bull (Marea Britanie) 5,00 m. Greutate (m) : 1. H. BRISENICK (R.D.G.) 20,22 m.

60 m (f) : 1. RENATE MEISSNER (R.D.G.) 7,4, 2. S. Telliez (Franța) 7,5, 3. W. Van den Berg (Olanda) 7,5, 4. N. Bezfamilnaia (U.R.S.S.) 7,6, 5. M. Sarna (Polonia) 7,6, 6. A. Irrgang (R.F.G.) 7,6 ; 60 m.g. : 1. KARIN BALZER (R.D.G.) 8,2, 2. L. Hitrina (U.R.S.S.) 8,2, 3. T. Sukniewicz (Polonia) 8,5 ; 800 m (f) : 1. MARIA SYKORA (Austria) 2 : 07,0, 2. L. Bragina (U.R.S.S.) 2 : 07,5, 3. S. Kolakowska (Polonia) 2 : 07,6, 4. I. Kaiser — Laman (Olanda) 2 : 07,7, 5. L. Safronova (U.R.S.S.) 2 : 07,9, 6. M. Zlateva (Bulgaria) 2 : 08,6 ; înălțime (f) : 1. ILONA GUSENBAUER (Austria) 1,88 m — record mondial de sală. 2. Cornelia Popescu (România) 1,82 m 3. R. Schmidt (R.D.G.) 1,82 m, 4. I. Blagoeva (Bulgaria) 1,82 m, 5. S. Hrepevnik (Iugoslavia) 1,76 m. 6. D. Proczow-Berezowska (Polonia) 1,76 m ; Greutate (f) : 1. NADEJDA CIJOVA (U.R.S.S.) 18,60 m — record mondial de sală, 2. H. Friedel (R.D.G.) 18,39 m, 3. M. Lange (R.D.G.) 18,09 m, 4. I. Solontova (U.R.S.S.) 17,99 m.

STADIUL CONSTRUCȚIILOR PENTRU J. O. DIN 1972

MÜNCHEN 15 (Agerpres).— **Pe șantierele olimpice din München, unde va avea loc în 1972 cea de-a 20-a ediție jubiliară a Jocurilor Olimpice de vară, continuă într-un ritm intens lucrările de construcție. Pînă la sfîrșitul anului 1970, vor fi terminate principalele stadioane și terenuri ce vor găzdui marile competiții. Astfel, este prevăzut ca stadionul olimpic să fie terminat în luna iulie, sala de sporturi în august, iar stadionul de natație în septembrie. În ceea ce privește „satul olimpic", acesta va fi gata în vara anului 1971.**

Cei peste 600 de yahtmeni ce vor lua parte la aceste întreceri de la Kiel vor fi informați din timp asupra tuturor datelor necesare, pentru o pregătire specifică. Rezultatele regatelor olimpice vor fi înregistrate electronic.

TURNEUL DE ȘAH DE LA BELGRAD

BELGRAD 15 (Agerpres). — Turneul internațional feminin de șah de la Belgrad a continuat cu disputarea partidelor din runda a 6-a. Elisabeta Polihroniade (cu piesele negre) a remizat în 35 de mutări cu iugoslava Milunka Lazarevici. Alte rezultate : Vujanovici — Trojanska 0—1 ; Gaprindașvili — R. Jovanovici 1—0 ; Ferrer — Ivanka 0—1 ; Malipetrova — Konarkovska remiză. Alexandra Nicolau a întrerupt în poziție complicată cu Alla Kușnir, care continuă să conducă în clasament cu 4 p și 2 partide întrerupte. Polihroniade ocupă locul 6 cu 3 p și o partidă întreruptă. Nicolau a pierdut partida întreruptă în runda a doua cu Malipetrova.

CAMPIONATUL MONDIAL DE HOCHEI

STOCKHOLM, 15 (**Agerpres**). — În ziua a doua a campionatului mondial de hochei pe gheață (Grupa A), **echipa U.R.S.S. a dispus cu scorul de 12—1 (3—0, 3—1, 6—0)** de selecționata R. D. Germane. **Finlanda a învins Polonia cu 9—1** (2—1, 1—0, 6—0).

Sîmbătă seara, **selecționata Cehoslovaciei a întrecut cu scorul de 6—3** (2—1, 3—1, 1—1) echipa Poloniei.

TELEX • TELEX • TELEX

La Minsk a început un mare concurs internațional de haltere reunind sportivi din 13 țări. În limitele categoriei muscă, pe primul loc s-a clasat Zigmund Smaltej (Polonia) cu 325 kg. CONCURENTUL ROMÂN ION HORTOPAN A OCUPAT LOCUL 5 CU 295 KG, stabilind un nou record național la smuls cu 90 kg.

■

O selecționată iugoslavă de polo pe apă, cuprinzînd mai mulți jucători din echipa învingătoare la jocurile olimpice din Mexic, a făcut joc egal : 2—2 cu selecționata R.F. a Germaniei.

■

Într-un meci pentru sferturile de finală ale Cupei campionilor europeni la handbal (masculin), echipa spaniolă Barcelona a învins cu scorul de 18—15 (8—9) formația iugoslavă R.K. Crvenka.

■

La Budapesta, în semifinalele Cupei campionilor europeni la tenis de masă (masculin), formația maghiară B. P. Spartakus a întrecut cu scorul de 5—2 echipa vest-germană Osnabrück.

■

Cu prilejul concursului internațional de patinaj viteză, desfășurat la Inzell (Bavaria), olandeza Atje Koelen-Deelstra a stabilit un nou record mondial la 1 500 m cu timpul de 2 : 17,2.

■

Proba de 10 km (femei) din **cadrul Jocurilor nordice de la Homenkollen** (în apropiere de Oslo) a fost cîștigată de schioara sovietică Galina Kulakova în 38 : 16,6 urmată de finlandeza Marjatta Kajosmaa.

■

Cu prilejul campionatelor de înot (în bazin acoperit) **ale Poloniei,** Zbigniew Pacelt a stabilit un nou record național la 200 m liber cu timpul de 1 : 56,8.

■

Proba de simplu bărbați din cadrul turneului internațional de tenis de la Cairo a revenit spaniolului Manuel Santana, care l-a învins în finală cu 7—5, 6—2, 6—4 pe jucătorul sovietic Alexandr Metreveli.

■

La Hong Kong după prima zi a meciului de tenis Japonia — Hong Kong (zona asiatică a Cupei Davis) formația japoneză conduce cu scorul de 3—0.

■

Cunoscutul atlet american, săritorul cu prăjina John Pennel, și-a făcut reintrarea la Los Angeles într-un concurs în aer liber, cîștigînd proba cu rezultatul de 5,18 m. Recordmanul mondial la decation Bill Toomey s-a clasat pe locul doi la săritura în lungime, cu 7,78 m, și pe locul patru la 120 yarzi garduri în 14,8.

■

La Dublin, în turneul celor 5 națiuni la rugby echipa Irlandei, a surclasat cu scorul de 14—0 (0—0), selecționata Țării Galilor. În clasamentul turneului, conduce Franța cu 4 puncte din două partide.

■

A 6-a etapă a cursei cicliste Paris — Nice, disputată pe traseul Cuques — Hyeres (126 km), a revenit olandezului Jan Janssen în 4h 02:51,0. În clasamentul general conduce belgianul Eddy Merckx.

■

La Paris, în finala Cupei campionilor europeni la floretă (masculin), echipa Burevestnik Moscova a învins cu scorul de 9—4 formația Olympischer Fecht din Bonn. Cele mai multe victorii pentru echipa sovietică le-au obținut V. Stankovici și A. Koteșev.

FOTBAL MERIDIANE

Echipa Braziliei a decepționat

Selecționata Braziliei a susținut un nou meci de verificare, întîlnind la Rio de Janeiro echipa Bangu. Partida s-a încheiat la egalitate : 1—1, după un joc care a decepționat pe spectatori — transmite corespondentul agenției France Presse.

Problema dopingului în Uruguay

„Scandalul dopingului" riscă să aibă urmări serioase asupra echipei naționale de fotbal a Uruguayului. Hotărîrea federației de a suspenda doi jucători ai echipei Penarol (este vorba de Caetano si Cortes), pentru vina de a fi utilizat medicamente stimulatoare interzise în sport, pune în cauză și conducerea lotului reprezentativ, întrucît ambii jucători erau selecționați pentru campionatul mondial. Pe de altă parte, Uniunea fotbaliștilor profesioniști uruguayeni a protestat, cerînd anularea suspendării, iar conducerea clubului Penarol susține că „nu poate fi vorba decît de o manșanție a unui club rival".

Flamengo învinsă cu 6—0 !

În primul meci al turneului internațional de la Tokio echipa suedeză IFK Göteborg a obținut o surprinzătoare victorie cu scorul de 6—0 (3—0) în fața cunoscutei formații braziliene Flamengo. Cel mai bun jucător de pe teren a fost centrul atacant Dan Ostlund, autorul a 4 goluri.

Campionate, cupe

ITALIA — Etapa de ieri a campionatului italian a fost dominată de derbyul Juventus — Cagliari încheiat la egalitate după multe peripeții. Partida a fost condusă de cunoscutul arbitru Lo Bello, care, de data aceasta, a reușit să-i enerveze pe jucători, ziariști, conducători și spectatori. La scorul de 1—1, Lo Bello a acordat un penalty discutabil echipei din Torino. A tras Haller, dar Albertosi a apărat ! Lo Bello a dictat repetarea loviturii și Anastasi a înscris. Pentru a-și repara greșeala, cu 8 minute înainte de sfîrșit, arbitrul a acordat un penalty în compensație echipei Cagliari, care a reușit să egaleze. De remarcat și draw-ul reușit de Lanerossi în fața lui Inter, la Milano. Rezultatele și autorii golurilor.

Bari — Fiorentina 1—1 (Diomedi, respectiv Ferrante, pentru Fiorentina). **Bologna — Brescia 0—3** (Menichelli 2 și d'Alessi). **Inter — L. R. Vicenza 0—0 ; Juventus Cagliari 2—2** (Nicolai și Anastasi din penalty respectiv, Riva 2, din care unul din penalty) ; **Lazio — Palermo 4—0** (Chinaglia 2, Mazzola II, Ghio) ; **Napoli — Milan 1—1** (Manservi și respectiv, Rivera) **Sampdoria — Roma 2—0** (Corni și Cristin) ; **Verona — Torino 0—1** (Ferrini).

Clasamentul : **Cagliari 35 p, Juventus 33 p, Inter 31 p, Milan 30 p, Fiorentina 29 p.** Clasamentul golgeterilor : **Riva** (Cagliari) **16 goluri, Vitali** (Lanerossi) **12, Anastasi** (Juventus) **11, Chiarugi** (Fiorentina) și **Prati** (Milan) **10.**

C. T.

ANGLIA — În semifinalele Cupei Angliei, echipa Chelsea a eliminat cu 5—1 pe Watford, în timp ce Leeds și Manchester United au terminat nedecis (0—0), urmînd să se întîlnească din nou, la 23 martie.

★

Rezultate din campionatul englez : Arsenal Londra — Liverpool 2—1 (1—0) ; Coventry — Sheffield 1—1 ; Crystal Palace — Southampton 1—0 ; Nottingham — Derby 1—3 ; Sunderland — Wolverhampton 2—1 ; W. B. Albion — Newcastle 2—2 ; West Ham United — Ipswich 0—0.

SCOȚIA. — În semifinalele Cupei Scoției la fotbal, Aberdeen a învins cu 1—0 pe Kilmarnock, și Celtic cu 2—1 pe Dundee.

R.F. a GERMANIEI — Rezultate din campionatul vest-german : Bayern München — Alemannia Aachen 6—0 ; FC Köln — SV Hamburg 5—2 ; Hanovra 96 — Rotweiss Essen 3—0 ; Borussia Mönchengladbach — München 1860 3—1 ; Duisburg — Eintracht 1—0.

Surprize de proporții în divizia A :

STEAUA ÎNVINSĂ DE RAPID, IAR „U" TIMIȘOARA DE POLITEHNICA GALAȚI!

Mai agitată ca oricare alta, etapa de duminică a diviziei A la baschet s-a soldat cu cîteva surprize de proporții, printre care înfrîngerea Stelei în fața Rapidului și cea a studenților timișoreni în propriul fief, în fața gălățenilor. Dar, iată cronicile meciurilor.

MASCULIN

RAPID — STEAUA 66—55 (40—27). Cu Cristian Popescu în vervă deosebită, Predulea, Radu Popovici, Tursugian și Ivan aceiași jucători sobri și tenaci, și cu Stănescu mai inspirat ca de obicei, rapidiștii au reușit un succes pe cît de nesperat, pe atît de meritat și... necesar, pentru care au fost răsplătiți cu vii aplauze. Despre Steaua trebuie să spun că absența lui Nosievici și Tarău nu poate constitui nici pe departe o scuză pentru această înfrîngere, deoarece valoarea celorlalți jucători o obliga dacă nu la victorie, cel puțin la o comportare onorabilă pe care ieri, trebuie spus, răspicat, nu a avut-o. Au condus cu multe greșeli C. Negulescu și G. Dutka.

DINAMO — VOINȚA BUCUREȘTI 75—62 (46—33). Campionii țării au rulat întregul lot, obținînd cu ușurință rezultatul favorabil. **(P. Iv.).**

UNIVERSITATEA TIMIȘOARA — POLITEHNICA GALAȚI 86—87 (46—41). Pornită ca mare favorită, echipa gazdă a trebuit să se recunoască învinsă, după un meci dramatic. Potențialul timișorenilor a fost evident diminuat în repriza secundă cînd Viciu (cel mai bun jucător de la „U"), Caloș și Leonte au fost eliminați. Studenții gălățeni au făcut o partidă remarcabilă, pentru care merită felicitări. Au arbitrat P. Marin și E. Hottya.

UNIVERSITATEA CLUJ — POLITEHNICA BUCUREȘTI 68—53 (29—22). Cu toate că au evoluat fără Demian (dar și adversarii lor fără Popa, suspendat pentru că a absentat la un antrenament al lotului național), clujenii, cu Rühring, Vizi și Simon în mare formă, au dominat categoric și au cîștigat clar. Au arbitrat bine V. Kadar și V. Gagea. **(M. RADU — coresp.).**

POLITEHNICA BRAȘOV — IEFS 57—58 (31—23). După un meci de luptă îndîrjită, studenții bucureșteni au cîștigat într-un final dramatic. De menționat că Deaky, A. Iliescu, Bobancu și Bădescu de la brașoveni au fost eliminați pentru 5 greșeli personale. Au arbitrat inegal M. Aldea și I. Szabo. **(T. MANIU — coresp.).**

COMERȚUL TG. MUREȘ — ICHF BUCUREȘTI 80—69 (41—28). Mureșenii au greșit mai puțin, au dominat mai mult și au realizat victoria, deși în repriza a doua bucureștenii egalaseră (min. 29 : 49—49). Au arbitrat foarte bine Gh. Ionescu și I. Krasznai. **(C. ALBU — coresp.).**

RAPID — UNIVERSITATEA CLUJ 62—29 (28—16). Campioanele nu au avut în nici un moment emoții și au învins la un scor concludent. „U", care nu mai poate evita retrogradarea, a prezentat un lot tînăr cu care speră să creeze, într-un viitor cît mai apropiat, o formație redutabilă, așa cum a avut pînă în această primăvară. Au condus bine S. Filoti și N. Iliescu. **(GH. BUICLIU — coresp.).**

VOINȚA BRAȘOV — CRIȘUL ORADEA 53—42 (24—22). Avînd tot timpul inițiativa, brașovencele au cîștigat pe merit după un joc în care ambele echipe au lăsat de dorit în ceea ce privește calitatea jocului practicat. Au arbitrat bine A. Balaș și V. Chioreanu. **(C. GRUIA — coresp.).**

A.S.A. CLUJ — MUREȘUL TG. MUREȘ 55—54 (29—24). Deși au condus tot timpul, gazdele s-au văzut conduse cu un minut înainte de fluierul final cu 3 puncte (51—54). În decursul a 60 de secunde dramatice, ele au reușit, totuși, să egaleze și să înscrie punctul victoriei. Au condus M. Rizea (bine) și D. Crăciun (cu scăpări). **(M. RADU — coresp.)**

FEMININ

IEFS — CONSTRUCTORUL BUCUREȘTI 57—32 (24—23). După o repriză echilibrată, studentele, beneficiind de o talie superioară, s-au detașat și au cîștigat fără emoții. Cele mai bune : Petric, Pajtek, Popov de la IEFS, Cherciov și Sandu de la Constructorul. Margareta Pruncu (Constructorul) și Suzana Szabados (IEFS) nu au jucat, deoarece au fost suspendate pentru că au absentat nemotivat de la un antrenament al echipei reprezentative. Au arbitrat bine Al. Dănilă și Gh. Chiraleu. **(D. DIACONESCU — coresp.).**

C. GRUIESCU ÎNVINGĂTOR ÎN TURNEUL DE BOX DE LA BELGRAD

**Ieri dimineață s-a disputat la Belgrad finala turneului internațional dotat cu trofeul „Oscar", turneu organizat de federația de specialitate din Iugoslavia. După cum se știe, în finale au evoluat și doi pugiliști români. Constantin Gruiescu l-a învins la puncte pe Zmucici (Iugoslavia), iar Constantin Stanef a pierdut în fața lui Paikovici (Iugoslavia). Trofeul p

PROLETARI DIN TOATE ȚĂRILE, UNIȚI-VĂ!

Redacția și administrația: str. Vasile Conta nr. 16, tel. 11.10.05 interurban 72 și 286. Telex sportrom buc. 180.

sportul

4 pagini 30 bani

Anul XXV — Nr. 845 (6279) ZIAR AL CONSILIULUI NAȚIONAL PENTRU EDUCAȚIE FIZICĂ ȘI SPORT Marți 17 martie 1970

CROSUL — O AMINTIRE... DE CE NU — O PERSPECTIVĂ?

Cum aș putea să disociez amintirile mele atletice de magicul cuvînt cros? Cum aș putea uita că în timp ce Zeno Dragomir pornea pe terenul primitiv din comuna bănățeană Recaș în urmărirea neistovită a recordului lui Carol Eilhard, noi, cei mai puțin dotați, ne avîntam nepăsători pe cărările crosului, peste arături, prin pădurici cu frunze ruginii, urcînd rambleele căilor ferate, coborînd povîrnișuri, sărind șanțuri, alergînd, alergînd nebunește, cu plăcerea parcă sadică de a ne mortifica trupurile, gîfîind, asudînd și totuși cît de fericiți! Cum aș putea uita crosul școlar bucureștean care mi-a dat prima biruință pe stadionul ANEF, în timp ce Virgil Ludu, abia trăgîndu-și sufletul după victoria la garduri, găsea timp (și spațiu) să ne laude și să publice în „Universul-Sport" clasamentul primilor 20. Cum aș putea uita duminicalele crosuri de juniori de la Șosea, cînd, încă de la plecarea din fața garajului Leonida, ne pregăteam — împreună cu Girescu, Nelu Valeriu, Apostol, Lupu și alții ale căror nume nu le țin minte — planul menit să aducă victoria clubului nostru, Stadiul Român. Cum aș putea uita figurile admirabililor oficiali, voluntari (fără baremuri, fără mofturi), Stoian, Ionescu, Popovici, Paraschivescu, profesori, ceferiști pasionați de atletism, care ne puneau numerele pe piept, ne aliniau, ne sfătuiau,

Victor BANCIULESCU

(Continuare în pag. a 2-a)

În pagina a 4-a

sportul în lume

Handbaliștii de la Steaua vor avea o misiune dificilă la Budapesta

Comentariu pe marginea primului joc din sferturile de finală ale „C.C.E."

A început caruselul titanilor hocheiului mondial

După primele două etape clasamentul arată astfel:

1. U.R.S.S.	2	2	0	0	14—	2 4
2. Suedia	2	2	0	0	11—	5 4
3. Finlanda	2	1	0	1	10—	3 2
4. Cehoslovacia	2	1	0	1	10—	8 2
5. Polonia	2	0	0	2	4—15	0
6. R. D. Germană	2	0	0	2	2—18	0

Citiți corespondența specială din Stockholm

FOTBAL MERIDIANE

Computerul stabilește clasamentul campionatului mondial de fotbal

Un interesant experiment al radioteleviziunii italiene

Michèle Jacot (Franța) a cîștigat „Cupa mondială" la schi

PARIS — NISA

Merckx în frunte

Tradiționala cursă ciclistă internațională Paris — Nisa a continuat cu desfășurarea etapei a 7-a, care a cuprins două semietape. Prima, disputată între Hyres și Sainte Maxime (73 km), a fost cîștigată de belgianul Reybroeck în 1h 57 : 19, iar cea de-a doua, programată între Hyres și Seillans (81 km), a revenit liderului clasamentului Eddy Merckx (Belgia). Ciclistul belgian este urmat în clasamentul general de olandezul Janssen și spaniolul Ocana.

RUGBY ÎN ALB, RUGBY ÎN NEGRU

„TOȚI PENTRU UNA, (DAR... NUMAI) UNA PENTRU TOȚI". Da, e o singură minge ovală, pentru care se luptă rugbyștii formațiilor Steaua și Farul Constanța. Martie se arată, pînă acum, zgîrcit cu razele de soare și darnic în apă de... ploaie. Sportivi și suporteri au trebuit să dea dovadă de multă ambiție — unii pentru a oferi spectacole de calitate (și imaginea de față ne-o confirmă), ceilalți pentru a dovedi că sînt adevărați... microbiști — în prima etapă a returului care ne-a oferit, totuși, într-un decor „pictat" în alb și negru, partide frumoase.

Foto: VASILE BAGEAC

Internaționalele de gimnastică ale României

La campionatele internaționale de gimnastică ale României (16—19 aprilie) și-au anunțat pînă acum participarea gimnaste și gimnaști din U.R.S.S., R.D.G., Cehoslovacia, Bulgaria, Ungaria și Elveția. Reține atenția în mod deosebit prezența la întreceri a valoroasei sportive sovietice Liubov Burda. Se așteaptă și alte confirmări.

Azi, I. E. F. S. — „U" Cluj la baschet (f)

Sala Floreasca găzduiește azi, de la ora 18, meciul de baschet feminin dintre divizionarele A IEFS și Universitatea Cluj.

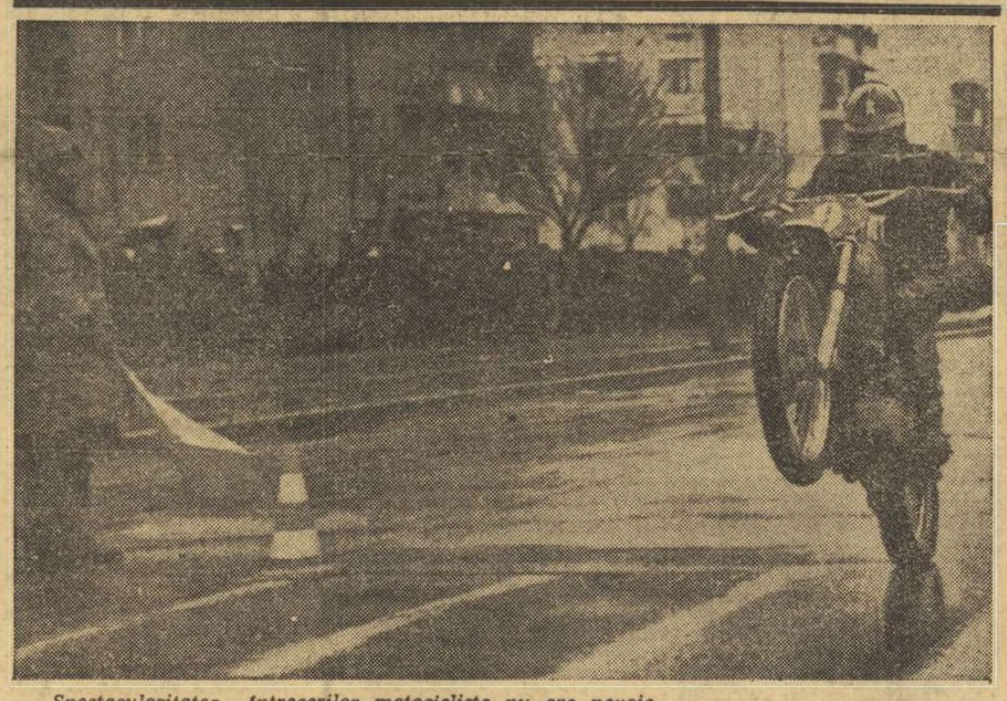

Spectaculozitatea întrecerilor motocicliste nu are nevoie să fie susținută cu vorbe. Imaginea de mai sus, surprinsă de fotoreporterul nostru A. Neagu, la concursul de slalom și îndemînare de duminică, credem că v-a convins. Nu este la îndemîna oricui să ia startul „pe o roată", cînd asfaltul dur și lunecos creează dificultăți majore chiar pentru mersul pe ambele roți. Aurel Ionescu (Steaua) n-a fost însă singurul care a demonstrat asemenea curaj

Prin înfrîngerea suferită duminică dimineața în fața Rapidului (în imagine, Stănescu recuperează o minge), echipa de baschet Steaua a fost detronată de pe primul loc al diviziei A. În pag. a II-a, publicăm clasamentele la zi ale diviziei A (băieți și fete), „Cupei Sportul" și „Cupei eficacității".

CAMPIONATELE UNIVERSITARE DE SCHI

De vineri pînă duminică se vor desfășura, pe pîrtiile Poienii Brașovului, tradiționalele campionate de schi ale centrelor universitare din București, Cluj, Timișoara, Tg. Mureș, Oradea, Bacău, Iași și Brașov. La întreceri vor lua parte circa 90 de schiori care își vor disputa probele de slalom special, slalom uriaș, coborîre și fond.

TURNEUL FEMININ DE ȘAH DE LA BELGRAD

BELGRAD, 16 (Agerpres). — În runda a 7-a a turneului internațional feminin de șah de la Belgrad, Alexandra Nicolau a remizat în 20 de mutări cu Katia Iovanovici, iar Elisabeta Polihroniade a întrerupt în poziție complicată cu Vujanovici. Lazarevici a cîștigat la Radzikowska, Gaprindașvili la Vujnovici, iar Ferrer (cu piesele negre) a obținut o surprinzătoare victorie la Rujița Iovanovici. Kușnir a remizat cu Ivanka. În clasament conduc Alla Kușnir și Nona Gaprindașvili (ambele U.R.S.S.) cu cîte 4½ (2) p. Elisabeta Polihroniade (România) ocupă locul opt cu 3 (2) p.

N. Rotaru — suspendat un an

Printr-o adresă semnată de președintele clubului Steaua, colonel Maximilian Pandele, ni se face cunoscut că, în ședința sa din 13 martie a.c., biroul consiliului clubului a analizat unele abateri ale trăgătorului Nicolae Rotaru și a hotărît suspendarea acestuia pe timp de un an din activitatea competițională.

Motivele care au stat la baza acestei hotărîri sînt manifestările de vedetism ale sportivului N. Rotaru (subaprecierea antrenorilor secției și ai lotului național), indisciplină (nerespectarea programului de pregătire și competițional), subordonarea întregii activități intereselor personale și încercarea de a acoperi toate aceste lipsuri prin mutarea la alt club.

SURPRIZE ÎN ETAPA DIVIZIEI A LA LUPTE LIBERE

(pag. a 2-a)

În fotografie: un spectaculos rebur executat de Cornel Ionescu (Dinamo Buc.).

DIN NOU, PELE — EINSTEIN?

În „România literară", Constantin Teodori a publicat nu de mult rezultatele unei anchete intitulate „Un extemporal de cultură generală cu 50 de elevi din Sinaia". Încercarea, meritoasă oricum, nu e nouă și în înșeși limitele sondajului parțial tinde parcă să agraveze presupusa antiteză Pele-Einstein, veche — în alți termeni — de cînd lumea.

Asupra acestui test superficial revine, cu cîteva previzări, în aceeași revistă, Nicolae Tatu. De astă dată, în aprecierea confuziilor semnalate de anchetă, noțiunile sînt ceva mai bine delimitate.

Autorul extemporalului reproșează elevilor goluri în informare, comentînd: „Lectura ziarelor și a revistelor este și ea tot atît de întîmplătoare. «Sportul» se citește regulat". Recenzentul extemporalului, subliniază și dînsul: „Revistele literare, unele total ignorate, au incomparabil mai puțini fervenți cititori ca «Sportul»". În alte condiții, referirile acestea ar putea flata redacția ziarului „Sportul", care se dovedește accesibil și potrivit gustului maselor școlare de cititori. Dar contextul în care sînt așezate aceste constatări lasă impresia că ziarul „Sportul" ar fi vinovat de faptul că „Noțiuni ca **Maracana, Bobby Charlton, Sony Liston** erau cunoscute cu lux de amănunte".

Recenzentul remarcă drept **un fapt de reținut** că ignoranța inadmisibilă a elevilor în materie de istorie a științei, a artei, a literaturii, nu se manifestă și în domeniul sportului, apoi conchide considerînd această orientare a preferințelor drept „primejdioasă prin consecințele ei".

Este cazul să tranșăm net aspectele variate survenite în această importantă analiză a unor fenomene cu tendință tipizantă în rîndurile tineretului școlar. Vom evita — pentru a scurta discuția — pledoaria despre valoarea educativă, socială, culturală a sportului, considerînd că astăzi nimeni nu o mai poate contesta.

Rămîne deci, în primul rînd, obiceiul împămîntenit — și nu tocmai **fair**, pentru a folosi un termen sportiv — de a contrapune ignoranței tineretului în materie de cultură, cunoștințele lui în domeniul stadioanelor. Eusebio-Camus este o antiteză falsă (nu numai pentru că scriitorul francez a elogiat fotbalul!), o sperietoare născocită, creată anume parcă pentru a da o soluție explicație preocupărilor unilaterale, cunoștințelor incomplete ale elevilor.

Sîntem firește de acord că un tînăr trebuie să știe cît de cît cine au fost Spinoza, Fahrenheit sau Thomas Mann. Dar regretăm că absența din memoria tinerilor a acestor nume este pusă pe seama prezenței în memoria lor a numelor de sportivi celebri, care au incontestabil — prin caracterul eroic, dinamic al personalității lor de succes — o influență pozitivă. (Și în orice caz refuzăm a crede — cum face C. Teodori — că e mai important a cunoaște numele unor colaboratori ai ziarului „Scînteia tineretului" decît numele marilor sportivi ai lumii!).

Pentru a clarifica problema, ar trebui desigur făcută o distincție între **cunoștințele** elevilor și **preferințele** lor, două categorii care pot să nu coincidă. Una este să cunoști pe Bach și alta este să o preferi — în perimetrul preocupărilor — pe Sonja Henie.

Judicioasă ni se pare căutarea cauzelor care generează asemenea situații și determinarea sarcinilor ce revin în această direcție mijloacelor directe de comunicare. Ziarul „Sportul" se străduiește — în special prin paginile sale de „magazin" — să apropie fenomenul sportiv de fenomenul cultural, vorbind tineretului despre baletul „Agon" al lui Stravinski, despre pictura pe temă sportivă a lui Breughel, despre nuvelele pugilistice ale lui Hemingway.

I. MITROFAN

Fotbal • Fotbal • Fotbal • Fotbal • Fotbal • Fotbal • Fotbal • Fotbal

Arbitrii Nițescu, Bîrsan, Limona și Dumitrescu vor conduce meciuri internaționale în R. F. a Germaniei și Cehoslovacia

După meciurile de duminică, LUCESCU ȘI HĂLMĂGEANU — în ghips

Aflăm din Pitești că *C. TEAȘCĂ și-a depus carnetul de antrenor!*

(pagina a 3-a)

• Dinamo Bacău a plecat la Londra pentru meciul cu Arsenal

Cu toată opoziția lui Cîmpeanu, dinamovistul Sălceanu a reușit să șuteze la poartă dar balonul va ocoli buturile apărate de Moldovan. Foto: B. VASILE

COMENTARIUL ETAPEI

Tributul indisciplinei

O duminică mai bună decît precedenta, marcînd un progres ca pregătire fizică a echipelor și ca nivel tehnic general de joc.

Etapă fără laureați, dar cu mențiuni speciale pentru jocurile prestate la Ploiești, Brașov, Pitești, Arad, București — excepție făcînd partida de la Iași. O notă pozitivă pentru plusul de sportivitate și pentru calitatea sporită a arbitrajelor.

Minusurile s-au arătat în ceea ce privește îndeplinirea sarcinilor duble (atac-apărare) și a presingului.

Apărările și-au organizat destul de bine jocul în defensivă (mai puțin Dinamo), dar nu suficient de constructiv, nu au pus suficient accent pe inițierea fazelor de atac.

„SĂPTĂMÎNA ENGLEZĂ" A BĂCĂUANILOR

Dinamo Bacău a jucat 3 meciuri oficiale în 7 zile, un adevărat tur de forță. Moldovenii, după ce au dispus de U.T.A., n-au mai reușit să convingă în partida cu Arsenal (și din cauza condițiilor obiective cunoscute: absența lui Dembrovschi și Băluță), însă au făcut un foarte bun joc la Brașov, cum ne-o confirmă Valentin Stănescu.

Rezultă că jucătorii noștri sînt în stare de eforturi suplimentare, capabile, deci, să-se adapteze cerințelor unui mai dur calendar com-

Petre STEINBACH

(Continuare în pag. a 3-a)

IN MEMORIAM lui AUREL IRIMIE

Drept ca un brad din trena verde a Carpaților, chipeș ca un Făt Frumos din basmele copilăriei, a îndrăgit neînchipuit de mult frumusețea aspră a munților. L-a fermecat semeția culmilor și le-a urmat, fără preget, chemarea tainică. S-a îndreptat spre ele nu numai pe poteci, pe urma altor pași, dar și pe fețele priporoase ale stîncilor croind, cu pitoane, coardă și cutezanță, drumuri de început — premierele pe care le-a scris cu litere de veșnicie în cartea de aur a alpinismului românesc.

Cu entuziasm s-a alăturat, în repetate rînduri, expedițiilor științifice care în investigările lor speologice aveau nevoie de iscusința și curajul alpinistului.

Zilele trecute se afla la datorie, în munții Retezatului, unde se desfășura etapa de iarnă a campionatului național de alpinism. Retezatul era ca un ocean de argint cu încremenite valuri uriașe. Pe unul din ele, cabana plutea ca o corabie pierdută în nemărginirile albe. Se aflau acolo toți „căpitanii curajoși" ai talazurilor de granit, de calcar ori de cremene din Carpați.

Cine-ar fi crezut că, o zi mai tîrziu, vor coborî cu unul mai puțin spre cîmpiile peste care plîngeau ploile primăverii? Acolo, sus, în lumea de baladă a munților cărunți, el căzuse, ca un erou de baladă, fulgerat, în floarea vîrstei, de o moarte neîndurătoare și nefiresc de grăbită.

Pe fețele arse de ger, de vînt și de soare ale prietenilor lui, tovarăși de escalade și ture alpine, se va fi rostogolit — poate-o lacrimă. Nu-i un semn de slăbiciune. Este expresia durerii lor nemăsurate. Au pierdut pe unul din cei mai buni dintre ei.

Clasamentele diviziei A

MASCULIN

1. Dinamo	15	13	2	1206—1020	28
2. Steaua	15	12	3	1269—1048	27
3. „U" Tms.	15	11	4	1168—1105	26
4. „U" Cluj	15	11	4	1046— 984	26
5. I.C.H.F.	15	7	8	1097—1154	22
6. Rapid	15	7	8	1128—1102	22
7. I.E.F.S.	15	7	8	1001—1034	22
8. Polit. Buc.	15	6	9	1009—1013	21
9. Polit. Gal.	15	5	10	1127—1154	20
10. Comerțul Tg. Mureș	15	5	10	1035—1118	20
11. Polit. Bv.	15	5	10	996—1169	20
12. Voința B.	15	1	14	980—1161	16

FEMININ

1. Rapid	12	11	1	810—601	23
2. Polit.	12	10	2	906—653	22
3. I.E.F.S.	12	9	3	734—635	21
4. Mureșul	12	6	6	669—633	18
5. Voința Bv.	12	6	6	685—710	18
6. A.S.A. Cluj	12	6	6	706—834	18
7. Crișul	12	5	7	665—690	17
8. Constr.	12	4	8	574—614	16
9. Progresul	12	3	9	626—720	15
10. „U" Cluj	12	0	12	561—846	12

„CUPA SPORTUL"

1. Steaua 135 p
2. Dinamo 122 p
3. „U" Cluj 104 p
4. „U" Tms. 101 p
5. Rapid 75 p
6—7 I.E.F.S. 71 p
6—7. Polit. Buc. 71 p
8. I.C.H.F. 67 p
9. Polit. Gal. 60 p
10. Comerțul 53 p
11. Polit. Bv. 43 p
12. Voința Buc. 26 p.

„CUPA EFICACITĂȚII"

1. Polit.	63,90 %	(258—105)
2. I.E.F.S.	60,30 %	(164— 99)
3. A.S.A.	59,90 %	(217—130)
4. Rapid	58,60 %	(244—143)
5. Voința	55,80 %	(132— 85)
6. Crișul	55,50 %	(216—120)
7. Progresul	55,20 %	(248—137)
8. „U"	53,30 %	(212—113)
9. Mureșul	50,00 %	(176— 88)
10. Constr.	49,90 %	(214—106)

LUPTE LIBERE

Surprize în etapa a doua a diviziei A

Partidele programate de cea de a doua etapă a campionatului diviziei A de lupte libere pe echipe au oferit întreceri pasionante, unele încheindu-se cu rezultate surprinzătoare. Dar, să redăm relatările corespondenților noștri prezenți la reuniunile de la București, Tîrgoviște, Brăila și Satu Mare.

BUCUREȘTI. Aproape toți luptătorii care au evoluat pe patrulaterul de concurs din sala clubului Steaua și-au apărat șansele cu multă ardoare, dînd loc la dispute interesante. Dar iată, mai întîi, rezultatele: Progresul București cu Energia Constanța 16—12, cu Lemnarul Odorhei 22—14 și cu A.S.M.T. Lugoj 18—22, Lemnarul cu A.S.M.T. 19,5—16,5 și cu Energia 18—22, A.S.M.T.—Energia 23—17. Constatăm, deci, cu surprindere, că singura formație bucureșteană aflată în această grupă — bine cotată în același timp — a pierdut partida cu echipa lugojană, care la rîndu-i, a fost întrecută de Lemnarul. De menționat că, pînă în cele din urmă, și Lemnarul a capotat în fața Energiei Constanța. Dintre concurenți, o excelentă impresie au lăsat I. Tobă și M. Scînteie (Progresul), I. Vanghelici (Energia), I. Hălmăgeanu (A.S.M.T.) și K. Lazslo (Lemnarul).

AUREL PAPADIE

TÎRGOVIȘTE. Sala de sport din localitate a fost arhiplină la reuniunea programată de această etapă. Spectatorii au urmărit cu un interes deosebit partidele susținute de cele 4 echipe. Multipla campioană, Steaua, a cîștigat detașat confruntările susținute: 29—11 cu Nicolina Iași, 27—13 cu C.F.R. Timișoara și 21—15 cu Metalul Tîrgoviște. Steliștii D. Tindeche, P. Coman și A. Maindt au fost aplaudați atît pentru victoriile realizate cît și pentru frumoasele lor evoluții. În celelalte meciuri ale reuniunii rezultatele au fost cele scontate. Metalul a întrecut atît pe C.F.R. Timișoara (27—13) cît și pe Nicolina (28—12) iar C.F.R. a reușit singura victorie asupra Nicolinei (20,5—19,5).

MIȘU AVANU

BRAILA. Meciuri viu disputate, aplaudate la scenă deschisă și încheiate cu rezultate surprinzătoare: Dinamo București cu Mureșul Tg.—Mureș 26,5—9,5, cu Progresul Brăila 23,5—12,5 și cu Dunărea Galați 18—18. Progresul cu Dunărea 21—19 și cu Mureșul 19—21, Dunărea—Mureșul 21—19

N. COSTIN

SATU MARE. Echipa bucureșteană Rapid a fost, incontestabil, cea mai bună din cvartetul găzduit de sala de sport din localitate. Meciul acesteia cu apreciata formație brașoveană Steagul roșu a constituit un adevărat derby al etapei, încheiat cu victoria la limită a bucureștenilor: 21,5—19,5. Celelalte rezultate: Rapid cu Olimpia Satu Mare 21—19 și cu C.S.M. Cluj 19,5—12,5, Steagul roșu cu C.S.M. 28,5—7,5, și cu Olimpia S.M. 24—16, Olimpia S.M.—C.S.M. 19—17.

A. VERBA

CLASAMENT

1. Steaua	6	6	0	144 — 76	18
2. Rapid Buc.	6	6	0	128 — 80	18
3. A.S.M.T. Lugoj	6	4	1	1 126 — 98	15
4. Metalul Tîrgoviște	6	4	0	2 126 — 94	14
5. C.F.R. Timiș.	6	2	2	2 105 —119	12
6. Mureșul Tg. Mureș	6	3	0	3 102 —178	12
7. Din. Buc.	6	2	1	3 106 —110	11
8. Lemnarul Odorhei	6	2	0	4 103,5—112,5	10
9. Energia C-ța	6	2	0	4 98 —110	10
10. C.S.M. Cluj	6	1	1	4 93 —124	9
11. Olimpia S. Mare	6	1	0	5 86,5—125,5	8
12. Progresul Brăila	6	1	0	5 86,5—137,5	8
13. Steagul roșu Brașov	3	2	0	1 72 — 44	7
14. Prog. Buc.	3	2	0	1 56 — 68	7
15. Dunărea Galați	3	1	1	1 58 — 58	6
16. Nicolina Iași	3	0	0	3 42,5— 77,5	3

ÎN FAȚA FILEULUI

● În cadrul etapei a XV-a a campionatului masculin de volei, la Bacău, echipa **VIITORUL** a primit replica formației **UNIREA TRICOLOR BRĂILA**, pe care a învins-o cu **3—0 (14, 12, 8)**. Jocul a fost lipsit de spectacol, voleibaliștii ambelor echipe comițînd numeroase greșeli. Gazdele, la prima lor victorie în retur, prezintă numeroase carențe în pregătire. A arbitrat foarte bine D. Medianu din București, ajutat bine de Nelu Daniel din Iași. **(I. IANCU-coresp. principal)**.

CLASAMENTE:

FEMININ

1. Penicilina	16	15	1	46: 9	31
2. Dinamo	16	14	2	44: 9	30
3. Rapid	16	13	3	42:10	29
4. „U" Tim.	16	13	3	41:20	29
5. Farul	16	8	8	30:33	24
6. Medicina	16	8	8	26:29	24
7—8. C.P.B.	16	7	9	27:32	23
7—8. I.E.F.S.	16	7	9	27:32	23
9. Ceahlăul	16	4	12	23:29	20
10. C.S.M. Sibiu	16	4	12	20:37	20
11. Progresul	16	3	13	12:40	19
12. Voința M. Ciuc	16	0	16	0:48	16

MASCULIN

1. Steaua	15	14	1	43: 8	29
2. Dinamo	15	13	2	42:12	28
3. Rapid	15	12	3	40:14	27
4. Politehnica Gl.	15	12	3	40:21	27
5. Viitorul	15	8	7	28:25	23
6. Tractorul	15	8	7	29:31	23
7. Polit. Tim.	15	5	10	26:32	20
8. Unirea Tricolor	15	5	10	19:34	20
9. Minerul	15	4	11	17:36	19
10. Progresul	15	3	12	21:40	18
11. Petrolul	15	3	12	15:39	18
12. „U" Craiova	15	3	12	15:42	18

● În funcție de pregătirea loturilor naționale și de stabilirea definitivă a datelor de desfășurare a Balcaniadei de la Atena, turneele finale ale diviziei A masculin au fost programate între 23—25 aprilie (turul) și 27—29 aprilie (returul) la Timișoara. La aceleași date se dispută, în București, turneele finale feminine.

● Au fost declinate, ca urmare a definitivării calendarului internațional și programului de pregătire a echipei naționale masculine în vederea C.M., invitațiile adresate reprezentativei române de către federațiile de volei din Cehoslovacia, Belgia și R.F.G. de a susține meciuri cu reprezentativele țărilor respective.

● Arbitrul Mihai Furdu (P. Neamț) a fost suspendat pe timp de un an pentru incorectitudine în ținerea foii de arbitraj la jocul feminin Ceahlăul P. Neamț — C.S.M. Sibiu din ultima etapă a turului.

● Doi arbitri români, Mircea Albuț și Ioachim Niculescu, vor conduce, la 25 martie, meciul dintre formațiile masculine Csepel Budapesta și Legia Varșovia, din sferturile de finală ale C.C.E.

● Cu prilejul turneelor finale ale campionatelor mondiale, care se desfășoară în Bulgaria, Federația română de volei organizează o excursie la Sofia și Varna în perioada 18—27 septembrie. Înscrierile se fac prin comisiile județene de volei și federație (pentru București) pînă la data de 20 martie.

● La Timișoara s-a desfășurat partida internațională de volei masculin dintre echipele Șc. sp. Timișoara și Dinamo Panciova (Iugoslavia). A cîștigat formația gazdă cu 3—0 (3, 13, 14), la capătul unui joc plăcut. **(I. Ene — coresp.)**.

Campionatul diviziei A la popice

FEMININ

VOINȚA CLUJ — GLORIA BUCUREȘTI 2317—2317 p.d. Un rezultat rarisim care a ținut încordată atenția spectatorilor pînă la ultima bilă. S-au remarcat: Elisabeta Rat — 408, Edith Naghi — 392, Ileana Gyarpas — 389 de la gazde, respectiv Margareta Bordei — 421, Ana Marcu — 421 și Florica Negutoiu — 393. **(PALADE URSU — coresp.)**.

RAPID BUCUREȘTI — HIDROMECANICA BRAȘOV 2482—2443 p.d. După trei schimburi conduceau brașovencele cu 96 de „bețe". În vervă deosebită Stela Gheciov — 426, Vasilica Pintea — 425 și Florica Lăpușan — 447 și-au întrecut detașat adversarele, aducînd echipei lor o victorie meritată.

VOINȚA BUCUREȘTI — VOINȚA CONSTANȚA 2484—2239 p.d. Meci la discreția bucureștencelor, dintre care cele mai sigure s-au dovedit a fi Constanța Marincea — 445, Cornelia Grecescu — 431 și Valeria Dumitrescu — 428. Din echipa oaspete nici o jucătoare n-a putut trece de cifra de 400 p.d.

LAROMET BUCUREȘTI — PETROLUL PLOIEȘTI 2336—2268 p.d. Fără a obține rezultate excepționale, jucătoarele de la Laromet au învins totuși categoric formația ploieșteană. Elena Trandafir (L) și Anica Dobre (P) au fost marcate cu 441 și, respectiv 416 p.d. **(D. DIACONESCU — coresp.)**.

C.S.M. REȘIȚA — METROM BRAȘOV 2489—2392 p.d. Gazdele au mai micșorat din speranța brașovencelor de a evita retrogradarea. Ildico Zsizsic — 456, Maria Rus — 442, Maria Adelman — 419 (C.S.M.), Stela Mărgineanu — 416 și Maria Anton — 413 (Metrom) au dovedit o bună precizie în lansarea bilei. **(I. PLĂVIȚIU — coresp.)**.

VOINȚA TG. MUREȘ — U. T. ARAD 2543—2305 p.d. Margareta Szemani — 474, Ecaterina Damo — 465, Ana Albert — 439 și Minodora Chețan — 427 au fost autoarele principale ale succesului. Cea mai bună de la oaspete s-a dovedit Voichița Babuțiu — 412. **(I. PĂUȘ — coresp.)**.

MASCULIN

RAPID BUCUREȘTI — FLACĂRA CÎMPINA 5291—5160 p.d. Cunoscînd mai bine particularitățile arenei, feroviarii au obținut o victorie comodă. Cel mai mare rezultat al întîlnirii l-a înregistrat A. Vrînceanu (R), care a doborît din 200 bile mixte 922 popice. **(FL. SANDU)**.

VOINȚA BUCUREȘTI — CONSTRUCTORUL BUC. 5050—4923 p.d. Derbyul bucureștean s-a încheiat cu victoria cooperatorilor, care au alcătuit o echipă mai omogenă. Cele mai mari rezultate: A. Grecescu (V) — 893 și I. Popescu (C) — 862.

C.F.R. TIMIȘOARA — PETROLUL PLOIEȘTI 4916—4807 p.d. Popicarii timișoreni au realizat surpriza etapei, întrecînd echipa campioană la un scor apreciabil. Evoluînd sub așteptări, petroliștii s-au acomodat foarte greu cu arena, cel mai răsărit rezultat fiind obținut de maestrul emerit al sportului, C. Vinătoru — 842. De la învingători s-au evidențiat Rabl — 861 și Sücz — 842. **(ST. MARTON — coresp.)**.

VOINȚA CLUJ — RAFINĂRIA TELEAJEN 4958—5010 p.d. Echipa lui Ion Dinescu a obținut o prețioasă victorie în deplasare, avînd în Sîrzea — 863, G. Silvestru — 861 și Sauer — 850 cei mai în formă popicari. **(U. PALADE)**.

C.S.M. REȘIȚA — OLIMPIA REȘIȚA 5181—4889 p.d. Rivalitatea dintre cele două echipe locale s-a încheiat, de data aceasta, cu victoria C.S.M.-ului. Insuccesul formației lui Ion Micoroiu se datorează faptului că tînărul D. Kridor s-a accidentat după 103 bile, n-a avut înlocuitor și a fost notat doar cu punctele realizate pînă atunci: 444. I. Tismănaru (C.S.M.) și I. Băiaș (O) au realizat 915 și, respectiv, 919 p.d. **(P. BOCȘEANU — coresp.)**.

VOINȚA TG. MUREȘ — GAZ METAN MEDIAȘ 5274—5091 p.d.

Campionatul republican pe echipe, după două etape

Sîmbătă și duminică s-au desfășurat întîlnirile din cadrul etapei a doua a turului campionatului republican de box pe echipe. Iată rezultatele înregistrate:

DIVIZIA A

Seria I: A.S.A. Tg. Mureș — Dinamo București 6—16, Oțelul Galați — Electroputere Craiova 16—6.

Seria a II-a: Progresul Brăila — Steaua București 9—13, Metalul București — Farul Constanța 12—10.

DIVIZIA B

Seria I: Motorul Arad — C.S. Baia Mare 14—8, U.M. Timișoara — C.S.M. Reșița 14—6.

Seria a II-a: A.S.A. Cluj — Muscelul Cîmpulung 12—10, Ind. sîrmei C. Turzii — Dinamo Brașov 8—14.

Seria a III-a: Crișul Oradea — C.S.M. + Voința Cluj 3—19, Voința Satu Mare — Metalul Bocșa Română 8—14.

Seria a IV-a: Voința + Rapid București — A.S.A. Bacău 18—4.

Gong

● *La 28 martie se va disputa în sala Floreasca întîlnirea dintre selecționatele de tineret ale României și Iugoslaviei. Oaspeții vor sosi în Capitală fără reprezentant la categoria semimuscă, astfel că vor avea loc 10 meciuri. Antrenorul Eugen Füresz va urca între corzi, printre alții, pe I. Ivan, C. Bumb, S. Mihalcea, D. Moraru, I. Györffi, I. Silițe, I. Dascălu. Gala va începe la ora 19.*

● *După întîlnirea dintre echipele Dinamo București și Oțelul Galați, din prima etapă a campionatului, boxerii Nicolae Manița și Traian Circioran (de la Oțelul) l-au molestat pe arbitrul Ion Ștefan. Cei doi huligani și-au primit pedeapsa cuvenită din partea comisiei locale de box: Manița nu va mai urca scările ringului pînă la 1 ianuarie 1971, iar Circioran a fost îndepărtat definitiv din viața sportivă. Urmează ca federația să ratifice sancțiunile respective.*

● *La sfîrșitul acestei săptămîni, campionatul republican pe echipe programează două partide interesante: Dinamo — Electroputere Craiova și Steaua — Farul Constanța. Vom informa cititorii, din timp, asupra sălilor în care se vor disputa galele. Ceea ce știm, deocamdată, este că cele două reuniuni nu vor fi programate la concurență.*

● *Pugiliștii de la Farul Constanța sînt încă afectați de insuccesul suferit simbătă în sala Floreasca. „Dacă arbitrul l-ar fi abandonat pe metalurgistul Cristea pentru refuz de luptă, dacă Ion Dinu n-ar fi fost dat învins de judecători (o decizie de egalitate ar fi fost ideală! N.R.) Farul s-ar fi putut înapoia la Constanța victorios". Este remarca antrenorului Nicolae Buză. Simbătă, constănțenii vor evolua din nou în Capitală. Este posibil ca Ovidiu Baciu să fie înlocuit cu Ketim Negip, iar Gh. Preda să cedeze locul în echipă tînărului Petru Caronfil, de la Portul, care zilele acestea va fi încercat „la mănuși".*

Desenul intitulat „Cross-country" aparține celebrului pictor francez André Dunoyer de Segonzac

CROSUL — o amintire...

(Urmare din pag. 1)

Pledoaria pentru cros este necesară. Compromis în acțiuni de circumstanță, producătoare doar de bilanțuri contrafăcute, crosul a intrat în anii din urmă într-o agonie nemeritată. Din pricina tratamentului birocratic la care a fost supus, crosul și-a pierdut nu numai fervența, dar și — ceea ce este mai trist — chiar promotorii.

Nu de mult, o notiță din „Scînteia", citind un titlu temens, din cotidianul sportiv francez „l'Équipe", punea întrebarea, justificată și molipsitoare: pe cînd în „Sportul" un titlu mare „Cros în toată România"? Sîntem încă datori cu un răspuns, pe care nu-l putem întocmi doar cu entuziasmul și capacitatea noastră mobilizatorică. Va fi nevoie și de ajutorul federației, al asociațiilor sportive școlare, al organelor sportive locale.

Va fi nevoie de o reconsiderare nu numai a alergării în teren variat, ci a alergării pur și simplu, a celui mai important element motor al structurii noastre fiziologice. Ce altceva să ne întrețină și să ne stimuleze energia, viocinea, apetitul de viață — într-o epocă destinată parcă sedentarismului și lenei fizice — decît, din cînd în cînd, o partidă de alergare, nepretențioasă, întremătoare, profilactică și curativă în același timp? (Pentru detalii sanitare, orice medic sau profesor de educație fizică vă stă la dispoziție).

Chiar și pentru competitori, alergarea — lejeră, neconstrînsă — este etalonul nivelului atletic. Ea reprezintă: alfabetul — fiind un exercițiu de formare — și solfegiul — fiind baza funcțională indispensabilă pe care se pot grefa ulterior gesturile complementare adaptate regulilor convenționale ale oricărui sport.

Alergare — dar de ce tocmai pe teren variat? Pentru că anturajul natural dă senzația de libertate în mișcări, pentru că învingerea obstacolelor firești simulează viața însăși, pentru că se primenesc plămînii, pentru că se fortifică mușchii, pentru că sporește rezistența. Și-apoi, prin istorie și tradiție.

Englezii, care l-au codificat, luînd în serios străvechiul joc „de-a iepurele și ogarul", i-au zis „cross-country", organizînd primele întreceri încă de acum o sută de ani. La început, crosul se alerga exclusiv peste țarini și prin păduri, ba chiar, în secolul trecut, cu un deschizător de drum care marca traseul, pentru „urmăritori", cu hîrtiuțe colorate presărate pe urmele sale. Ulterior, pentru a satisface nevoile spectaculare — adică atunci cînd caracterul primar s-a alterat — crosurile au început să se dispute pe hipodromuri sau pe circuite stradale. Și la noi — unde crosul competițional are o vechime de peste 50 de ani — s-au dat starturi, dacă țineți minte, pe hipodromul Băneasa! O dată cu apropiatul cros balcanic, cu splendidul cadru al parcului de la Buftea, revenim la natură. Adică acolo unde îi stă bine crosului.

fotbal

LA RELUAREA DIVIZIEI C

Prahova Ploiești — performera etapei

SERIA I

Minerul Gura Humorului — Nicolina Iași 1—1 (1—1)

Letea Bacău — Minerul Comănești 1—0 (1—0)

Fulgerul Dorohoi — Textila Botoșani 0—3, Fulgerul fiind suspendată

Rarăul Cimpulung — Minobrad Vatra Dornei 0—0

Textila Buhuși — Foresta Fălticeni 1—0 (0—0)

C.F.R. Pașcani — Constructorul Piatra Neamț 3—0 (1—0)

Penicilina Iași — Victoria Roman 2—2 (2—2).

(Corespondenți: D. Bolohan, F. Ene, T. Ungureanu, A. Rotaru, I. Vieru, C. Enea, V. Diaconescu).

Clasament

1. Nicolina	15	8	5	2	32—14 21
2. C.F.R.	15	9	2	4	33—15 20
3. Textila Bt.	15	9	2	4	28—17 20
4. Letea	15	8	2	5	26—13 18
5. Victoria	15	7	3	5	39—18 17
6. Foresta	15	7	2	6	24—18 16
7. Petrolul	14	5	5	4	22—16 15
8. Minerul C.	15	6	3	6	19—25 15
9. Minobrad	15	6	3	6	13—22 15
10. Rarăul	15	5	3	7	23—33 13
11. Textila Bh.	15	5	1	9	20—25 11
12. Constructorul	15	4	3	8	18—28 11
13. Fulgerul	15	5	1	9	21—41 11
14. Penicilina	15	5	1	9	14—40 11
15. Minerul G.H.	15	4	2	9	18—25 10

Etapa viitoare (22 martie): Petrolul — Rarăul, Nicolina — Fulgerul, Victoria — Letea, Foresta — Minerul G. H., Constructorul — Penicilina, Textila Bt. — Textila Bh., Minerul C. — C.F.R.

SERIA A II-A

Chimia Oraș Gh. Gheorghiu-Dej — S.U.T. Galați 5—4 (3—3)

Electronica Obor Buc. — Șoimii Buzău 4—2 (2—2)

Petrolistul Boldești — Rulmentul Bîrlad 1—1 (0—1)

Metalurgistul Brăila — Locomotiva Adjud 5—0 (3—0)

Ancora Galați — Unirea Focșani 2—1 (1—0)

Metalul Buzău — A.S.M. Tecuci 0—1 (0—1). Meciul s-a desfășurat la Focșani

Gloria C.F.R. Galați — Metalul Plopeni 1—1 (0—0)

Petrolul Berca — Dunărea Brăila: meciul, programat la Rm. Sărat, nu s-a disputat din cauza terenului impracticabil.

(Corespondenți: Gh. Gorun, D. Diaconescu, N. Dincă, D. Cristache, V. Ștefănescu, V. Manoliu, Șt. Victor).

Clasament

1. Metalul P.	16	9	6	1	32— 9 24
2. Electronica	16	9	3	4	44—15 21
3. Ancora	16	9	3	4	30—16 21
4. Șoimii	16	7	5	3	24—15 21
5. Chimia	16	9	3	4	28—21 21
6. Petrolistul	16	7	5	4	22—15 19
7. A.S.M.	16	8	2	6	27—19 18
8. Metalurgistul	16	6	6	4	18—17 18
9. Metalul B.	16	7	2	7	24—21 16
10. Rulmentul	16	7	2	7	21—32 16
11. Gloria C.F.R.	16	6	3	7	18—26 15
12. S.U.T.	16	4	4	8	16—22 12
13. Unirea	16	3	6	7	17—30 12
14. Dunărea	15	2	4	9	17—30 8
15. Locomotiva	16	2	3	11	11—34 7
16. Petrolul	15	2	2	11	10—37 6

Etapa viitoare (22 martie): Rulmentul — Electronica, Dunărea — Chimia, Șoimii — Ancora, A.S.M. — Petrolul, Locomotiva — Gloria C.F.R., Metalul P. — Petrolistul, S.U.T. — Metalurgistul, Unirea — Metalul B.

SERIA A III-A

Celuloza Călărași — Mașini-unelte București 6—0

Delta Tulcea — Laromet București 3—1 (1—0)

Unirea Mînăstirea — I.M.U. Medgidia 1—2 (0—1)

Petrolul Videle — I.T. Constanța 0—0

Electrica Constanța — Olimpia Giurgiu 1—0 (0—0)

Cimentul Medgidia — I.C.A.B. Arcuda 2—1 (2—1)

Tehnometal București — S. N. Oltenița 1—1 (0—1)

Voința București — Marina Mangalia 3—1 (1—0)

(Corespondenți: F. Ionescu, I. Turșie, Gh. Tufcea, B. Liviu, N. Teodorescu, R. Avram, Gh. Ilie, Fl. Sandu).

Clasament

1. I.M.U.M.	16	8	6	2	20— 7 22
2. Celuloza	16	9	3	4	22—15 21
3. Tehnometal	16	8	3	5	31—18 19
4. S.N.O.	16	8	7	3	21—12 19
5. Delta	16	7	5	4	25—19 19
6. Unirea	16	8	3	5	25—20 19
7. Electrica	16	8	3	5	18—14 19
8. Cimentul	16	7	4	5	14—15 18
9. Laromet	16	6	3	7	23—24 15
10. Voința	16	4	7	5	19—25 15
11. Petrolul	16	5	4	7	16—21 14
12. I.T.C.	16	4	5	7	11—20 13
13. Olimpia	16	4	4	8	14—24 12
14. Mașini-unelte	16	4	3	9	21—21 11
15. Marina	16	3	5	8	18—32 11
16. I.C.A.B.	16	3	3	10	21—42 9

Etapa viitoare (22 martie): Marina — Cimentul, Mașini unelte — Electrica, I.C.A.B. — Delta, Laromet — Celuloza, S.N.O. — Petrolul, I.M.U.M. — Voința, Olimpia — Unirea, I.T.C. — Tehnometal.

SERIA A IV-A

Petrolul Tîrgoviște — T.U.G. București 3—2 (2—1)

I.R.A. Cîmpina — Flacăra roșie București 6—0

Unirea Cîmpulung Muscel — Carpați Sinaia 1—2 (1—1)

Progresul Balș — Comerțul Alexandria 1—1 (1—1)

Prahova Ploiești — Progresul Corabia 7—0 (1—0)

Caraimanul Bușteni — Dacia Pitești 3—0 (1—0)

Autobuzul București — Unirea Drăgășani 4—2 (3—0)

Sirena București — Chimia Tr. Măgurele 0—3 (0—0)

(Corespondenți: M. Avanu, E. Stroe, D. Rădulescu, D. Paraschiv, Fl. Albu, V. Zbarcea, P. Geană, H. Rudi).

Clasament

1. Autobuzul	16	11	4	1	36—11 26
2. Carpați	16	8	6	2	27—13 22
3. Caraimanul	16	7	7	2	25—12 21
4. Comerțul	16	9	3	4	23—13 21
5. T.U.G.	16	8	4	4	27—17 20
6. I.R.A.	16	8	4	4	17—15 20
7. Chimia	16	7	4	5	23—13 18
8. Prahova	16	5	6	5	26—16 16
9. Sirena	16	5	6	5	18—17 16
10. Flacăra	16	4	6	6	12—12 14
11. Unirea D.	16	5	1	10	13—26 11
12. Unirea C.	16	2	7	7	18—27 11
13. Petrolul	16	3	5	8	18—28 11
14. Progresul B.	16	2	6	8	11—28 10
15. Progresul C.	16	2	6	8	13—39 10
16. Dacia	16	3	3	10	13—32 9

Etapa viitoare (22 martie): Unirea D. — Caraimanul, T.U.G. — Prahova, Progresul C. — I.R.A., Flacăra — Petrolul, Dacia — Unirea C., Carpați — Sirena, Chimia — Progresul B., Comerțul — Autobuzul.

SERIA A V-A

Dunărea Calafat—U. M. Timișoara 1—0 (1—0)

Vulturii Textila Lugoj—C.F.R. Caransebeș 3—1 (0—0)

Furnirul Deta—Unirea Orșova 2—0 (2—0)

Minerul Motru—Minerul Lupeni 2—1 (0—1)

Minerul Bocșa—Victoria Tg. Jiu 1—0 (1—0)

Metalul Topleț—Steagul roșu Pienița 1—1 (1—1)

Victoria Caransebeș—Energetica Tr. Severin 2—1 (0—1)

Electromotor Timișoara—Progresul Strehaia 5—1 (1—0)

(Corespondenți: Șt. Svicnea, C. Olaru, C. Crețu, I. Alexandrescu, C. Avram, P. Fănită, P. Bălăceanu, Ad. Szekely).

Clasament

1. U.M. Timiș.	16	11	1	4	31—11 23
2. Min. Bocșa	16	9	3	4	26—17 21
3. V. Caransebeș	16	8	4	4	22—16 20
4. Vulturii	16	8	3	5	42—22 19
5. Min. Lupeni	16	8	2	6	28—18 18
6. Vict. Tg.Jiu	16	8	2	6	27—21 18
7. Electromotor	16	8	2	6	25—23 18
8. Min. Motru	16	8	1	7	19—16 17
9. Metalul	16	7	2	7	27—41 16
10. C.F.R.	16	6	3	7	23—23 15
11. Steagul roșu	16	6	3	7	23—22 15
12. Furnirul	16	6	2	8	16—35 14
13. Dunărea	16	6	1	9	23—28 13
14. Energetica	16	4	4	8	18—34 12
15. Unirea	16	4	2	10	20—37 10
16. Progresul	16	2	4	10	17—39 8

Etapa viitoare (22 martie): Unirea — Victoria Caransebeș, U.M.T.—Minerul Bocșa, Minerul Lupeni—Dunărea, Energetica—Metalul, C.F.R.—Electromotor, Victoria Tg. Jiu—Vulturii Textila, Progresul—Furnirul, Steagul roșu—Minerul Motru.

SERIA A VI-A

Minerul Baia de Arieș—Minerul Teliuc 2—1 (1—1)

Minaur Zlatna—Independența Sibiu 3—1 (2—1)

A.S.A. Sibiu—Victoria Călan 0—1 (0—0)

Minerul Ghelar—Știința Petroșani 3—1 (2—0)

Tehnofrig Cluj—Metalul Aiud 1—1 (1—0)

Ind. sîrmii C. Turzii—Soda Ocna Mureș 0—0

Arieșul Turda—Arieșul C. Tur

fotbal

Tributul indisciplinei

(Urmare din pag. 1)

petiţional, cu care marile echipe străine s-au familiarizat de mult.

Dacă Dinamo Bacău va avea şi la Londra o comportare onorabilă — realizînd totodată 4 jocuri în numai 11 zile! — înseamnă că sîntem în faţa unei dovezi convingătoare în acest sens.

Actualmente, băcăuanii au avut o săptămînă încărcată şi grea, a la Manchester United, sau o săptămînă engleză...

GAZDELE AU CIŞTIGAT, CU O SINGURĂ EXCEPŢIE...

Destul de normale succesele localnicilor, ceea ce conferă celei de a doua etape o notă calmă, prea calmă chiar, de previziuni confirmate, de joc avîntat dar calm al gazdelor pentru a nu pierde nici unul din cele două puncte cuvenite teoretic prin şansa terenului. Şi o comportare lipsită de glorie a unor oaspeţi anticipativ resemnaţi...

... SURPRIZA DIN ŞTEFAN CEL MARE, UNDE DINAMO A PLĂTIT TRIBUTUL GRAVELOR ACTE DE INDISCIPLINĂ ALE CÎTORVA DINTRE JUCĂTORII SĂI DE BAZA

Dinu, suspendat două etape pentru injurii aduse arbitrului, şi Dumitrache, fugit din pregătire, se pot considera principalii vinovaţi morali ai înfrîngerii echipei lor, care a luptat — totuşi! — cu o mare dăruire şi efort, dar foarte nervos, în faţa formaţiei care a jucat mai calm şi mai organizat.

Fără Dinu, constructorul din apărare al fazelor de atac, şi fără Dumitrache, realizator, dinamoviştii, puşi în faţa unor probleme noi, nu şi-au putut valorifica superioritatea teritorială, cedînd jocului economicos şi inteligent pe contraatac al studenţilor clujeni, învingători merituoşi.

Totuşi salutăm măsurile disciplinare luate, căci disciplina nu trebuie sacrificată, nici măcar pentru interesul imediat al punctelor din clasament. Federaţia de fotbal şi conducerea clubului Dinamo au procedat conform cu cel mai valoros principiu etic, potrivit căruia disciplina jucătorilor, coeziunea sufletească şi ordinea morală trebuie apărate ca lumina ochilor, în sport.

Purtătorii tricoului naţional sînt cei care dau tonul bunei comportări, ei reprezintă „modele" pentru colegii şi partenerii lor, pentru toţi tinerii fotbalişti, mari şi mici, din ţară. Dar un Dinu, un Dumitrache, cu abaterile lor?

Ne putem dispensa de asemenea modele?

Mai ales cînd ele vor să ne reprezinte şi într-un campionat al lumii!

În echipa naţională trebuie să-i avem pe cei mai talentaţi dar şi cei mai buni, mai cuminţi, mai cinstiţi dintre toţi, spre a fi siguri că vor reprezenta cu demnitate fotbalul şi tineretul ţării noastre.

Nimeni nu este indispensabil — şi avem destui fotbalişti talentaţi, neatinşi de fumuri şi de vicii, există elemente valoroase care se pot integra lotului naţional, dîndu-i un surplus de forţă şi de omogenitate, din toate punctele de vedere, pentru examenul nostru mondial din Mexic!

În vederea partidei de miercuri, cu Arsenal

Dinamoviştii băcăuani au plecat la Londra

După meciul (foarte bun, aşa cum afirmă martorii oculari) de sîmbătă, de la Braşov, dinamoviştii băcăuani nu s-au mai întors în oraşul lor, ci au luat calea Bucureştiului, unde şi-au permis o zi de odihnă şi relaxare înaintea plecării spre Anglia.

Sosiţi în Capitală — după o călătorie cu autocarul — duminică în jurul orei prînzului, ei au asistat în după-amiaza aceleiaşi zile la partida de fotbal Dinamo Bucureşti — Universitatea Cluj, iar seara au vizionat un film.

După o noapte petrecută la „Nord-Hotel" (tradiţionalul lor loc de popas în Bucureşti), băcăuanii au plecat ieri dimineaţă, cu o cursă TAROM, spre Frankfurt, urmînd ca de aici să-şi continue călătoria pînă la Londra cu un avion al companiei B.E.A.

Au făcut deplasarea următorii 15 jucători: Ghiţă, Comănescu, Nedelcu, Velicu, Kiss, Vătafu, Duţan, Pană, Dembrovschi, Ene, Băluţă, Fugaciu, David, Panait şi Neumayer. Ei sînt însoţiţi de antrenorii Valeriu Neagu şi Costică Rădulescu, precum şi de medicul echipei, Alexandru Udrescu. Din lotul plecat mai fac parte tovarăşii R. Stratulat, preşedintele clubului Dinamo Bacău, şi Grigore Arjoca, membru al Biroului Federaţiei române de fotbal.

Înainte de plecarea din Bucureşti, antrenorul Neagu ne-a declarat următoarele: „Deoarece în primul meci, pe teren propriu, prin înfrîngerea suferită, am pierdut practic şansele de calificare în semifinalele competiţiei, mergem la Londra cu singura dorinţă de a realiza, în compania valoroşilor noştri parteneri de la Arsenal, un joc de bună calitate, care să satisfacă exigenţele publicului londonez. Echipa noastră a dat deplină satisfacţie la Braşov şi, de astă dată în formaţie completă, cred că se va comporta cel puţin la fel şi pe stadionul din Londra".

CIFRE • CIFRE • CIFRE • CIFRE • CIFRE

● În 17 etape ale campionatului diviziei A s-au marcat 380 de goluri. În cele 7 meciuri, disputate sîmbătă şi duminică, s-au înscris 17 goluri.

● În etapa a XVII-a s-au înregistrat 4 scoruri de 2—1, 2 de 2—0 şi unul de 1—0.

● Duminică, în Bucureşti, o surpriză de proporţii: „U" Cluj a cîştigat în faţa lui Dinamo Bucureşti. Fiind vorba de clujeni, şi cealaltă formaţie din oraşul de pe Someş, C.F.R., s-a evidenţiat în acest retur. În cele două etape feroviarii au acumulat maximum de punete: 4!

● Ploaie de stele! Cronicarii noştri au acordat cavalerilor fluierului cîte 5 (G. Limona, I. Ritter şi S. Mureşan) şi 4 stele (O. Anderco, N. Cursaru, C. Petrea şi V. Pădureanu).

● În a doua etapă a returului nici un meci nu a fost condus de cavaleri ai fluierului ce au arbitrat în partidele etapei a XVI-a a campionatului.

● În clasamentul golgeterilor diviziei A continuă să conducă Tătaru II (Steaua) cu 12 goluri. Pe locurile următoare: Neagu (Rapid) şi Voinea — 3 din 11 m (Steaua) cu cîte 11 goluri, Dumitrache — 1 din 11 m (Dinamo Bucureşti) cu 10 goluri, Oblemenco — 1 din 11 m (Univ. Craiova) şi D. Ene (Dinamo Bacău) cu cîte 9 goluri.

● Arbitrii au acordat 3 penaltiuri, toate fiind transformate. Într-o singură partidă (Politehnica Iaşi — Farul) s-au acordat 2 lovituri de la 11 m. Ambele au fost transformate de Contardo (Politehnica) şi Sasu (Farul). Cea de a treia — poartă semnătura lui Ivăncescu (Steagul roşu).

● Tot la Iaşi, două eliminări: Pal (Politehnica) şi Stoica (Farul). Motivul trimiterii lor pe tuşă? Lovirea adversarului.

● După 16 etape, în clasamentul golgeterilor diviziei B situaţia se prezintă astfel: în seria I conduce Caraman (Portul Constanţa) cu 10 goluri marcate, fiind urmat de Tiron (Metalul Tîrgovişte), Pană (Dunărea Giurgiu) şi Mustaţă (Gloria Bîrlad) cu cîte 9 goluri; în seria a II-a pe primul loc se află Kun I — 2 din 11 m (Politehnica Timişoara) cu 11 goluri înscrise. Dobîndă — 2 din 11 m (Politehnica Timişoara) şi Petrică (Olimpia Oradea) cu cîte 10 goluri.

● În urma notelor acordate în această etapă, „Clasamentul constanţei echipelor" (se calculează numai la 11 jucători, adică s-au adunat cele mai bune 11 note), se prezintă astfel: **1. RAPID 1 346 p (LUPESCU 139), 2. Jiul 1 326 p (Cotormani 128), 3. F. C. Argeş 1 324 p (NICULESCU 139), 4. Dinamo Bucureşti 1 322 p (Ghergheli 118), 5. Petrolul 1 312 p** (Dincuţă 128), **6. Dinamo Bacău 1 295 p** (Ghiţă 133), **7. „U" Cluj 1 286 p** (Cîmpeanu 116), **8. Steaua 1 286 p** (Sătmăreanu 123), **9. Farul 1 284 p** (Stefănescu 119), **10. U.T.A. 1 282 p** (Domide 131), **11. Universitatea Craiova 1 258 p**, cu un joc mai puţin, (Oblemenco 118), **12. Steagul roşu 1 243 p** (Adamache 131), **13. C.F.R. Cluj 1 232** (Soos 124), **14. Politehnica Iaşi 1 204 p** (Constantinescu 113), **15. A.S.A. 1 168 p** (Caniaro 114), **16. Crişul 1 105 p**, un joc mai puţin, (Popovici 104).

● Situaţia în trofeul Petschowschi după 17 etape se prezintă astfel: 1. Oradea 8,88, 2. Petroşani 8,87, 3. Piteşti 8,62, 4. Bucureşti 8,52, 5. Braşov 8,33.

LUCESCU ŞI HĂLMĂGEANU — ÎN GHIPS!

Etapa de duminică, desfăşurată în condiţiile unor terenuri deosebit de grele, a fost neiertătoare cu mulţi dintre fotbaliştii noştri, dînd naştere unui şir întreg de accidente.

Îngrijorarea noastră este cu atît mai mare cu cît pe lista celor declaraţi indisponibili se află şi doi dintre „tricolori": Mircea Lucescu şi Bujor Hălmăgeanu, care au la această oră cîte un picior în ghips!

Un prim consult şi o radiografie, efectuată la Timişoara imediat după meciul U.T.A. — Steaua, au constatat o deplasare de ligament pentru Hălmăgeanu, în timp ce căpitanului echipei reprezentative, Lucescu, i s-a diagnosticat o entorsă la genunchiul sting.

După toate probabilităţile, cei doi internaţionali vor fi indisponibili două-trei etape, ceea ce pune sub semnul întrebării şi utilizarea lor în partida amicală, cu R.F. a Germaniei, de la Stuttgart (8 aprilie).

Arbitri români peste hotare

Ieri a plecat în R.F. a Germaniei o brigadă de arbitri români, care urmează să conducă miercuri seara la Gelsenkirchen partida dintre Schalke 04 şi Dinamo Zagreb. Jocul, contînd pentru sferturile de finală ale „Cupei cupelor", va fi arbitrat de Cornel Niţescu, ajutat la linie de Grigore Birsan şi Gheorghe Limona. În primul meci, disputat la Zagreb, fotbaliştii vest-germani au obţinut victoria cu scorul de 3—1.

★

Un alt cavaler al fluierului va arbitra la sfîrşitul acestei săptămîni în străinătate. Este vorba de Vasile Dumitrescu, solicitat să conducă duminică, 22 martie, întîlnirea internaţională de juniori Cehoslovacia — Iugoslavia din preliminariile turneului U.E.F.A.

MIOC DIN NOU LA DINAMO BACĂU

După un an, timp în care a jucat la divizionara B, C.S.M. Reşiţa, Florin Mioc — „lansat" de antrenorul Nicuşor la Dinamo Bacău pe postul de fundaş stînga — a revenit în mijlocul foştilor săi coechipieri. Numai că el nu a obţinut dezlegarea de la Reşiţa, fiind nevoit astfel să facă un an de „carantină". F.R. de fotbal i-a aprobat transferul, dîndu-i drept de joc cu începere de la 13 martie 1971.

CA RĂSPUNS LA SANCŢIUNEA F. R. F.,

Teaşcă a... abdicat!

În urma sancţiunii dată de către Federaţia română de fotbal — suspendare pe timp de 4 etape — Constantin Teaşcă a anunţat sîmbătă clubul F. C. Argeş că refuză să-şi mai practice meseria, depunînd, totodată, carnetul de antrenor. Şi primul pas l-a făcut chiar a doua zi, absentînd de la meciul echipei sale cu A.S.A. Tg. Mureş.

De fapt, pe cine s-a supărat antrenorul piteştean?

Azi, pe stadionul Progresul

PROGRESUL BUCUREŞTI — HAMERBY I.K. (SUEDIA)

După cum am mai anunţat, echipa Hamerby I. K., din prima ligă a campionatului de fotbal al Suediei, îşi începe astăzi turneul în ţara noastră evoluînd în compania liderului seriei I a diviziei B, Progresul Bucureşti. Partida va avea loc pe stadionul Progresul, cu începere de la ora 15.30.

Fotbaliştii suedezi vor mai susţine două meciuri amicale în Bucureşti, avînd ca adversari echipele Steaua şi Laromet Bucureşti.

Campionatul echipelor de tineret-rezerve

1. Crişul	16	14	1	1	31—11	29
2. Dinamo Bc.	17	11	1	5	46—19	23
3. Dinamo Buc.	17	11	0	6	36—15	22
4. „U" Cluj	17	9	2	6	25—21	20
5. U.T.A.	17	6	5	5	29—19	18
6. Petrolul	17	7	4	6	18—19	18
7. Steaua	17	7	4	6	23—24	18
8. Farul	17	6	5	6	23—27	17
9. Univ. Cv.	16	5	5	6	19—20	15
10. Steagul r.	17	5	5	7	21—25	15
11. Politeh. Iaşi	17	6	2	9	18—27	14
12. Jiul	17	6	2	9	21—31	14
13. A.S. Armata	17	5	4	8	22—32	14
14. C.F.R.	17	3	6	8	19—30	12
15. Rapid	17	4	3	10	13—24	11
16. F.C. Argeş	17	3	4	10	12—28	10

Universitatea Craiova învingătoare în Iran

TEHERAN, 16. În competiţia dotată cu „Cupa prieteniei", care se desfăşoară la Teheran, echipa de fotbal Universitatea Craiova a obţinut o nouă victorie. De data aceasta, fotbaliştii craioveni au întrecut cu scorul de 3—1 (2—0) echipa de tineret a Iranului. Golurile formaţiei Universitatea au fost realizate de Bălan (2) şi Niţă. Într-o altă partidă, T.S.K.A. Moscova a dispus cu 5—1 de echipa Oroslanyi Banyasz (Ungaria).

În urma succesului realizat în faţa echipei de tineret a Iranului, Universitatea Craiova s-a calificat în semifinalele competiţiei.

Loto-Pronosport

MÎINE, PRIMUL CONCURS PRONOEXPRES DUPĂ NOUA FORMULĂ

După tragerile Loto şi la concursurile Pronoexpres se va aplica O NOUĂ FORMULĂ, cu începere de mîine 18 martie 1970. Această formulă vine în sprijinul participanţilor creînd mari avantaje: se măreşte şansa de cîştig prin introducerea cîştigului cu 3 din 8 la extragerea a II-a, se extrag 14 numere în loc de 13 ca la concursurile anterioare; se introduc 4 categorii de premii fixe în bani: se atribuie premii pe 12 categorii (cîte 6 categorii la fiecare extragere).

Amănunte la agenţiile LOTO-PRONOSPORT.

Astăzi este ULTIMA ZI pentru procurarea biletelor

de la 18 martie '70 se introduce

● Tragerea concursului Pronoexpres de miercuri 18 martie 1970, prima de la care se aplică NOUA FORMULĂ va avea loc la Bucureşti în sala Clubului Finanţe-Bănci din strada Doamnei nr. 2 cu începere de la ora 19. Tragerea va fi radiodifuzată şi urmată de un film artistic. Intrarea liberă.

PREMIILE CONCURSULUI PRONOEXPRES Nr. 11 DIN 11 MARTIE 1970

Extragerea I: Categ. I: 2,3 variante a 64.030 lei; a II-a: 133,5 a 1.103 lei; a III-a: 3536,3 a 41 lei.

Extragerea a II-a: Categ. A: 3,5 variante a 36.575 lei; Categ. B: 304,6 a 420 lei; Categ. C: 5.501,8 a 23 lei.

Cîştigători la categoria I extragerea I:

Nucşoreanu Constantin din Bucureşti şi Motoc Traian din Sîntuhalm — Hunedoara.

ARBITRII MECIURILOR DE DUMINICĂ

Rapid — F. C. Argeş: N. RAINEA (Birlad), Ov. Turcitu (Galaţi) şi T. Lecca (Brăila)

Crişul—U.T.A.: EM. VLAICULESCU, M. Moraru şi Em. Păunescu (toţi din Ploieşti)

Dinamo Bacău — Dinamo Bucureşti: I. RUS (Tg. Mureş), N. Barna (Tîrnăveni) şi Z. Szecsey (Tg. Mureş)

„U" Cluj—Politehnica Iaşi: C. BĂRBULESCU, Gh. Vasilescu I şi Gh. Retezan (toţi din Bucureşti)

A.S. Armata Tg. Mureş—Petrolul: Z. DRĂGHICI, R. Cocoi şi Gh. Manole (toţi din Constanţa)

Jiul—Steagul roşu Braşov: GH. GHEMINGEAN, Alex. Pîrvu şi C. Dinulescu (toţi din Bucureşti)

Steaua—C.F.R. Cluj: I. RITTER (Timişoara), Tr. Cruceanu (Arad) şi Şt. Bîrăescu (Timişoara)

Farul—Univ. Craiova: A. BENTU, M. Bică şi D. Isăcescu (toţi din Bucureşti)

COMPLEXUL TURISTIC „MUNTELE MIC"

Aşezat la altitudinea de 1600 m, vă invită să petreceţi zile plăcute de recreare şi sport. Pîrtii de schi, schilift, cazare individual şi în grup la hoteluri cu încălzire centrală şi cabane, bar, restaurant, club.

COMPLEXUL DISPUNE DE SĂNIUŢE, SCHIURI ŞI ECHIPAMENT DE SPORT.

Zăpadă din abundenţă.

ACCES: din Caransebeş la Borlova, cu autobuzele I.T.A. cu plecări la orele 8, 10, 12, 16.

De la Borlova la staţiune, cu cai, sănii sau pe jos circa 3—4 ore.

INFORMAŢII SUPLIMENTARE LA I.G.O. CARANSEBEŞ, str. Bistrei nr. 4, telefon 280 sau direct la complex — inter 3.

„EL MUNDIAL '70"

Poşta concursului

● GRIGORE MARIN, BUCUREŞTI: *Nu v-a cărut nimeni să argumentaţi de ce aţi preferat Peru şi nu Belgia, Mexic şi nu U.R.S.S. Cu asemenea scrisori îngreunaţi trierea.*

● ONICA VOICA, com. FILIPEŞTI DE PĂDURE — PRAHOVA: *Nici tabelul dv. nu ne este de vreun folos. În locul lui era preferabil să scrieţi adresa exactă şi să completaţi cupoanele conform întrebărilor. Nu se poate ca dintr-o grupă să se califice doar o echipă, cum, de asemenea, nu se poate ca Anglia să cîştige campionatul, dacă dv. spuneţi că din grupa a III-a se vor califica în sferturi România şi Brazilia. Deci, 30 de cupoane anulate. Citiţi mai atent întrebările pentru că altfel...*

● *Noi... performeri ai concursului:* TIBERIU GAL, ORADEA, *care ne-a trimis, mai întîi, 140 de cupoane şi apoi un colet cu alte 440 de bucăţi.* PARASCHIVA PĂUNESCU, BUCUREŞTI *(350),* familia C. şi M. STAN, BUCUREŞTI *(324),* COSTICĂ IORDACHE, BRĂILA, VASILE BULCU, ROMAN, GH. NEGOIŢA, BUŞTENI, *ale căror plicuri pot fi cîntărite la... kilogram.*

● *Din cînd în cînd,* PETRE AUREL, BUCUREŞTI *trece pe la redacţie.* (Str. V. CONTA NR. 16) *şi mai lasă cîte un plic. Încă 145, încă 100, încă 50. Ne spunea că s-a apropiat de 500 şi că are de gînd să ajungă la 1 000 de bucăţi. În acest ritm e normal (şi cu această ocazie răspundem şi altor solicitări) să nu-i putem spune dacă a uitat să completeze vreun cupon.*

● *Avînd în vedere marea avalanşă de cupoane primite, căreia cu forţele proprii nu-i putem face faţă, am solicitat sprijinul Administraţiei de stat Loto-Pronosport, specializată în asemenea concursuri de pronosticuri. Apelul redacţiei noastre fiind întîmpinat favorabil, promiţîndu-ni-se un ajutor calificat în acţiunea de trier, aducem pe această cale mulţumirile noastre conducerii instituţiei respective.*

● *„EL MUNDIAL" a mai primit cupoane din R.D.G., U.R.S.S., Israel, Anglia, Elveţia*

CUPON DE CONCURS

Numele şi prenumele: . . . . . .

. . . . . .

Adresa: . . . . . .

. . . . . .

1. CE ECHIPE VOR OBŢINE CALIFICAREA PENTRU SFERTURILE DE FINALĂ (reamintim: din fiecare grupă se califică primele DOUA CLASATE)?

GRUPA A . . . . . R.F.G.

GRUPA B . . . . . .

GRUPA C . . . . . .

GRUPA D . . . . . .

2. CE ECHIPA VA CIŞTIGA CAMPIONATUL MONDIAL?

. . . . . .

ÎN EXCLUSIVITATE PENTRU SPORTUL

BENVENUTI un artist al ringului

13 Pentru a 3-a oară în faţa lui Griffith — Arsenal publicitar în stil american — Nino renunţă la Golinelli — Platoul de filmare şi careul magic

La a treilea „rendez-vous" cu Griffith, s-a prezentat adevăratul Benvenuti, aşa cum îl cunoscusem pînă la meciul în care a pierdut titlul, un Benvenuti în posesia armelor sale infailibile, a calităţilor sale de mare campion.

A cîştigat Nino. Şi într-o manieră categorică, surclasîndu-şi adversarul în fiecare repriză, conducînd cu dezinvoltură acţiunile, trimiţîndu-l pe Griffith la podea în partea de mijloc a meciului — aşa-zisa perioadă dificilă — depăşindu-l în valoare, în rafinament, în vigoare şi chiar în stoicismul cu care un pugilist suportă loviturile. Într-un cuvînt, l-a întrecut pe toate planurile pe care a încercat să-şi desfăşoare lupta.

Numeroase titluri elogioase au putut fi citite a doua zi în presa italiană şi toate lăsau să se întrevadă importanţa întîlnirii dintre italian şi nord-american, aceasta din urmă fiind aruncat acum într-un cvasi-anonimat, în mijlocul masei de aspiranţi la coroana ce strălucea, din nou, pe fruntea lui Nino Benvenuti.

„Mica Italie" a exultat din nou în faţa unui Harlem întristat. În fond, aceasta este legea nescrisă a sportului care înalţă mereu alţi idoli, dîndu-i apoi uitării. Aşa s-a întîmplat cu Emile Griffith, faimosul boxer american care găsise în triestin un adversar mai puternic şi mai merituos, un adversar capabil să-i preia titlul suprem, deţinut şi apărat pînă atunci de el cu trudă, cu sacrificii.

În această poveste a lui Nino Benvenuti am lăsat la o parte, în mod voit, replicile pe care pugiliştii profesionişti obişnuiesc să le schimbe între ei înainte de meciuri: „Voi învinge prin K.O.", sau „Cinci reprize îmi sînt suficiente ca să-l trimit definitiv la podea" şi altele. Nu m-au impresionat niciodată. Ştim bine că ele fac parte din arsenalul publicitar de stil american şi nu mai trezesc interesul nimănui.

Aş vrea să subliniez — însă — un amănunt. Nu-mi amintesc ca Benvenuti să fi recurs vreodată la asemenea „duelluri" verbale. A preferat să lase faptele să vorbească. O singură dată mi s-a părut cam fanfaron, cînd a declarat la televiziune: „Spun unii că sînt invincibil. Eu nu am spus-o, dar nici nu-i dezmint deoarece prefer ca adversarii mei să se ocupe de mine şi nu eu de ei. Nu cred că aş fi invincibil fiindcă nu există boxer sau sportiv, în general, care să nu întîlnească, mai devreme sau mai tîrziu, unul mai valoros decît el. Şi pentru mine va veni, desigur, această zi. Îmi pare rău că ea să întîrzie cît mai mult, dar cînd va veni, credeţi-mă, îl voi felicita pe cel ce va putea să mă învingă".

Cea de a treia întîlnire cu Griffith, pe lîngă faptul că l-a repus pe Nino în posesia titlului, a mai avut darul să atenueze anumite insinuări care apăruseră după meciul al doilea: se spunea că Benvenuti pierduse de bunăvoie meciul pentru ca organizatorii de gale de la Madison Square Garden să poată programa o a treia întîlnire şi să obţină alte încasări, mai mari decît cele precedente.

Lumea boxului profesionist american, cu culisele ei misterioase, cu bande organizate, cu şantajul pariorilor, rămîne o taină pentru noi europenii. Benvenuti a fost străin de vreun angajament? Dar clanul pe care îl conduce managerul Amaduzzi? Dar puternicii patroni ai lui Madison Square Garden?

Cele trei întîlniri cu Griffith nu pot constitui, totuşi, o dovadă că Nino şi cei din anturajul lui ar fi implicaţi în afaceri tenebroase.

În timp ce anul 1967 a stat, pentru Benvenuti, sub semnul întîlnirilor cu Griffith căruia, mai întîi i-a luat titlul, apoi i l-a restituit, pentru ca în final să i-l reia, anul 1968 s-a încheiat o dată cu luna decembrie, la San Remo, unde Nino şi-a apărat titlul mondial (recucerit în martie 1968, la cea de a treia confruntare cu Griffith) în faţa şalangerului oficial, Don Fullmer. Verdictul cu care a luat sfîrşit întîlnirea a recunoscut italianului dreptul de a păstra titlul mondial cu care acesta se înapoiase de la New York. Totuşi, Benvenuti nu a mai lăsat, cu acest prilej, buna impresie cu care îşi obişnuise spectatorii în altele alte meciuri. Se spune că au existat motive, şi foarte întemeiate.

În primul rînd, curînd după întoarcerea sa din S.U.A., Benvenuti a „divorţat" de antrenorul care îl pregătea de mai mulţi ani: Libero Golinelli. Acest lucru s-a petrecut după o lungă şi destul de neplăcută discuţie care nici pînă azi nu a adus clarificările aşteptate.

În al doilea rînd, Benvenuti şi-a dat seama că, pentru moment, nici unul dintre mijlocii nu-l poate clinti din poziţia de lider. Revanşa pe care şi-o luase în faţa lui Griffith — singurul om care l-ar mai fi putut incomoda — i-a dat o senzaţie de siguranţă dar şi una de suficienţă. Da, Nino considera că, acum, chiar şi cu o pregătire mai sumară, se poate debarasa uşor de orice adversar, mai în fugă şi fără concentrarea pe care orice întîlnire o pretinde.

Aşa a procedat pentru meciul de la Roma, cu japonezul Akasaka (învins de altfel prin k.o. în repriza a II-a), aşa a procedat pentru întîlnirile de la Torino (cu Jimmy Ramos), de la Toronto (cu Art Hernandez), de la Akron (unde a terminat la egalitate cu americanul Baird) şi, în fine, de la San Remo (cu Don Fullmer). Cu excepţia unui meci, toate celelalte s-au încheiat, într-adevăr, cu victorii. Dar în victoriile acestea nimeni nu l-a mai văzut pe adevăratul Benvenuti, cel din a treia întîlnire cu Griffith, cel din meciul cu Folledo sau din cel cu Mazzinghi...

Mai era, însă, şi un alt motiv care l-a sustras pe Nino de la o pregătire mai serioasă, mai conştiincioasă. Era noua sa viaţă de artist, o viaţă care îl îndepărta pe pugilist de adevărata lui vocaţie, care îl lega de mîini şi de picioare într-o ambianţă deloc conformă cu severitatea antrenamentelor sportive.

În faţa afişului care anunţă meciul cu Griffith, Benvenuti pozează fericit pentru că, la rîndul său, îşi vesteşte victoria

Acum, Nino îşi petrecea timpul pe platourile de filmare sau în cîteva regiuni pitoreşti din Italia şi Spania unde turna, alături de partenerul său Giuliano Gemma, un western intitulat foarte sugestiv „Vii sau mai bine morţi".

Alături de el nu mai era Golinelli ci Gemma. Nu se afla în careul magic ci pe platou. Nu mai erau duriî sparringpartenerî ci o ceată de actori simpatici şi de actriţe drăguţe. Nino ducea acum o altă viaţă şi lucrul acesta se vedea atunci cînd îşi punea mănuşile şi urca pe ring. Chiar foarte clar. Ei, dar Nino era prins bine în acest angrenaj molatec al vieţii de artist. Era, mă rog, actor de cinema! I se făcea publicitate. Ducea o viaţă mondenă. Pînă şi soţia sa, Giuliana, care la început a încercat să-l sustragă acestei ambianţe şi să-l readucă la treburile lui serioase, a sfîrşit prin a se complace în anturajul acestei lumi, simpatice — fără îndoială — dar care avea atît de puţin de-a face cu sportul.

În sfîrşit, filmul a fost gata, cinematografele l-au prezentat — mai ales în Italia — cu destulă publicitate, iar spectatorii au convenit că pelicula nu-i nici rea dar nici grozavă. S-au bucurat mult, în schimb, cei ce doreau ca Nino să se întoarcă la uneltele sale: la mănuşi, la sacul cu nisip, la coardă. Pe scurt, la activitatea care îl făcuse celebru în toată lumea.

Cesare TRENTINI

(Va urma)

Steaua va avea o misiune dificilă la Budapesta

CORNEL OȚELEA

Dincolo de momentul festiv — prilejuit de prima apariție publică a majorității campionilor mondiali, după finala de la Paris — meciul dintre Steaua și Honved Budapesta, contînd pentru sferturile de finală ale „C.C.E." la handbal masculin, a însemnat o acerbă confruntare, o dispută sufocantă din primul și pînă în ultimul minut de joc. Honved este o echipă cu veleități, în componența căreia se află veritabile personalități ale handbalului (Bado, Adorjan, Fenyö, Varga, Takacs), un team care — datorită suitei de jucători cu gabarit mare — poate pune în dificultate orice echipă din lume.

Scorul cu care s-a încheiat partida tur (26—20 pentru Steaua) pune încă sub semnul întrebării echipa ce va promova în semifinale. Duminică, la Budapesta, jucătorii lui Honved vor încerca să zmulgă Stelei un gol în plus și — de ce n-am spune-o ? — lucrul nu este imposibil. Mulți dintre cititori se întreabă, desigur, cum este posibil ca o echipă în care activează nu mai puțin de 7 componenți ai formației campioane a lumii (printre care Gruia, Gațu, Oțelea) să aibă dificultăți în fața unui team care reprezintă un handbal clasat pe locul VIII în lume ? Explicația este, după părerea noastră, următoarea : apărarea echipei campioane a României are un gabarit redus și permite adversarului să folosească cu succes spațiul aerian al semicercului. O confirmare a acestei explicații este marele număr de goluri primite în partida de duminică seara : 20 ! In condițiile expuse, atacul este cel care trebuie să contrabalanseze carențele apărării. La Budapesta, se cere a fi aplicată tactica lui Honved de la București. Adică o ofensivă prelungită — timpul se scurge în favoarea lui Steaua — pe care o pot realiza jucători cu valoare tehnică (cum sînt Gațu, Goran, Oțelea, Gruia) și folosirea forței, a preciziei în șut a lui Gruia și a celorlalți atacanți. Marea experiență competițională pe care o au steliștii, le conferă acestora posibilitatea de a trece peste presingul pe care, cu siguranță, îl va efectua galeria budapestană.

Fără îndoială, calculul hîrtiei este mai facil (de realizat), decît jocul propriu-zis pe teren. Este ușor să faci supoziții, să dai sfaturi. Greul (cel real) îl vor duce însă băieții lui Otto Thelman. Ei vor trebui să știe cum poate fi anihilată echipa lui Adorjan, cum poate fi apărată mai bine poarta lui Dincă. Pentru aceasta, Oțelea și colegii săi au însă nevoie să se găsească în plenitudinea posibilităților. E greu să ceri unor sportivi (unor oameni), la atît de puține zile după o mare victorie (cum a fost cea din finala celei de a VII-a ediții a campionatelor mondiale), cucerită la capătul unei lungi perioade de muncă încordată, de sacrificii, o nouă perioadă de totală abstinență, de efort, de concentrare nervoasă. Totuși, angajîndu-se într-o competiție de amploarea „Cupei campionilor europeni", handbaliștii de la Steaua și-au asumat conștient responsabilitățile ce decurg din aceasta, toată suita de inconveniente. În atari împrejurări, steliștii au datoria să-și amîne pentru mai tîrziu perioada de relaxare, să-și adune forțele, să parcurgă conștient programul de pregătire, să fie siguri că au făcut totul pentru a izbîndi și în această mare confruntare continentală.

Hristache NAUM

„SPORTUL ÎN PREAJMA CASEI"

Interesantă inițiativă în sportul de masă din R.D. Germană

Este bine cunoscut faptul că R.D. Germană reprezintă o „mare putere" în sport. Rezultatele ultimei ediții a J.O. constituie o dovadă grăitoare a progresului mișcării sportive din R.D. Germană. Sportivii din această țară s-au clasat pe locul 3, după cei din S.U.A. și U.R.S.S., în clasamentul neoficial. Nu e de loc surprinzătoare apariția unor mari performeri din rîndurile unei populații de numai 17 milioane, dar care este atrasă din ce în ce mai mult în practicarea exercițiilor fizice la toate nivelurile. După inițiativa revistei feminine „Für Dich" — „Fiecare familie să practice sportul" — iată că și populara „Neue Berliner Illustrierte" (pe scurt — „N.B.I.") a lansat o altă formă de atragere a cît mai multor oameni în activitatea sportivă.

Ziariștii cunoșteau rezultatele ultimelor cercetări sociologice, care arătau cu precizie dorința din ce în ce mai mare a diferitelor categorii sociale către activitățile de educație fizică, turism și sport. Era necesar să fie găsit ceva nou și interesant, în forme organizate, pentru a se putea transpune în fapt această năzuință. Și s-a găsit o soluție, pe cît de simplă, pe atît de atrăgătoare : sub deviza „Sport hintern Haus" („Sportul în preajma casei") se va trece la organizarea activității sportive de masă în cartiere. Astfel, în raionul berlinez Köpenick, într-un cvartal format din 12 blocuri, s-au construit, în curtea comună, mai multe terenuri pentru jocuri sportive, accesibile atît copiilor, cît și maturilor. În același timp s-a luat legătura cu Academia de construcții germană, unde lucrează arhitectul Erhard Stefke, care s-a consacrat studierii unor originale jocuri sportiv-distractive din diferite țări.

Despre „stadionul de curte" din Köpenick și despre activitatea arhitectului Stefke s-a scris amănunțit în paginile „N.B.I." (revistă cu peste 3 milioane de cititori) ; actualmente, în fiecare al patrulea număr al revistei apar știri despre dezvoltarea mișcării „Sportul în preajma casei", despre regulile jocurilor și despre noile cartiere care urmează exemplul celor din Köpenick. Paralel, în „N.B.I." apar sfaturi ale medicilor, instructorilor de sport și antrenorilor adresate sportivilor începători. A luat naștere și un concurs între cartiere, învingătorii din prima etapă fiind răsplătiți cu însemnate premii. Acum are loc etapa a doua, ceea ce dovedește că inițiativa revistei „N.B.I." a prins rădăcini, ea reprezentînd o interesantă și atractivă formă de insuflare a dragostei de mișcare cît mai multor oameni de pe cuprinsul R.D. Germane.

sportul în lume

CONCURSUL ATLETIC DE LA TEMPE

NEW YORK, 16 (Agerpres). — Cu prilejul unui concurs atletic desfășurat la Tempe (Arizona), sportivul american Mark Murro a cîștigat proba de aruncarea suliței cu performanța de 83,80 m. În proba de săritură în înălțime, pe primul loc s-a clasat Barry Shepard cu 2,16 m, iar proba de săritură în lungime a revenit lui Henry Hines cu rezultatul de 7,84 m.

Succese ale handbaliștilor din R.D. Germană

Echipele de handbal care reprezintă R. D. Germană în „Cupa campionilor europeni" au obținut, pe teren propriu, succese în meciurile-tur contînd pentru sferturile de finală. Astfel, S.C. Leipzig a dispus de campioana feminină a Danemarcei, H. G. Copenhaga, cu 19—9 (10—4), iar formația masculină Dynamo Berlin a întrecut pe campioana Elveției, Grasshoppers Zürich, cu 18—8 (10—4).

BEATRICE HUȘTIU pe podium la Sofia

Evoluînd în concursul internațional de patinaj artistic de la Sofia, desfășurat la finele săptămînii trecute, campioana țării noastre, tînăra patinatoare Beatrice Hușțiu, s-a afirmat printr-o comportare foarte bună. Ea s-a clasat pe locul doi al probei individuale feminine, în care au evoluat reprezentante a 5 țări : Cehoslovacia, Polonia, R.D. Germană, România și Bulgaria. Au urcat pe podium : 1. Steffi Knoll (R.D.G.) 1 025 p ; 2. Beatrice Hușțiu (România) 1 030 p (departajarea s-a făcut pe „locuri la arbitri") ; 3. Eva Mattisova (Cehosl.) 995 p.

Al doilea reprezentant al țării noastre, patinatorul Sandu Dragoș s-a clasat pe locul patru — 906 p. Pe primele locuri : 1. Ralf Richter (R.D.G.) 1 088,5 p ; 2. Petar Starec (Cehosl.) 1 074 p ; 3. L. Jankowski (Pol.) 958,1 p.

Spartachiada de iarnă a popoarelor, R. S. F. S. Ruse

CELIABINSK. — Spartachiada de iarnă a popoarelor R.S.F.S. Ruse, desfășurată la Celiabinsk, a luat sfîrșit o dată cu finala turneului de hochei pe gheață, în care selecționata orașului Moscova a învins cu scorul de 4—3 (2—0, 2—1, 0—2) echipa orașului Leningrad.

La întrecerile preliminare ale Spartachiadei, uriașa competiție de masă (în program au fost incluse probe de schi, patinaj, biatlon, hochei), au luat parte peste 4 milioane de sportivi.

PUNCT FINAL ÎN „CUPA MONDIALĂ" LA SCHI

OSLO, 16. Cu concursul internațional desfășurat la Voss Bergen au luat sfîrșit întrecerile pentru „Cupa Mondială" la schi. Proba feminină de slalom special a fost cîștigată de vest-germanca Rosy Mittermaier cu timpul de 67,97. Primul loc în clasamentul „Cupei Mondiale" i-a revenit schioarei franceze Michèle Jacot cu 180 p. urmată de Françoise Macchi (Franța) — 145 p. și Ingrid Lafforgue (Franța) — 138 p. În clasamentul pe echipe Franța a terminat pe primul loc cu 1 627 p. Austria a realizat 882 p., iar S.U.A. — 599 p.

Corespondență specială din Stockholm

A început caruselul titanilor hocheiului mondial

● Suedia învingătoare în primul derbi ● Finlandezii au un portar excepțional ● Mîine seară, partida Cehoslovacia — U. R. S. S.

Întrecerile grupei A din cadrul campionatului mondial de hochei au debutat sîmbătă în sala Johanessov din Stockholm sub semnul unui puternic echilibru de forțe. Nu mai puțin de 4 formații (în absența canadienilor) manifestă justificate pretenții la una din medalii.

Întîlnirea inaugurală a opus selecționatele U.R.S.S. și Finlandei într-o partidă în care puțin a lipsit să înregistrăm o surpriză de proporții. Portarul Jorma Valtonen, care a avut intervenții de-a dreptul miraculoase, și coechipierii săi din team-ul finlandez au ținut în șah pe campionii lumii timp de 58 de minute, și numai un șut inspirat (dintr-un unghi foarte dificil) al lui Petrov a readus surîsul pe buzele hocheiștilor sovietici. Antrenorii Tarasov și Cernișev și-au chemat însă repede la ordine elevii, și în ziua următoare campionii mondiali nu au lăsat nici un moment să respire tînăra echipă a R.D. Germane, administrîndu-i un scor categoric (12—1). Maltev (4 goluri) și Mișakov (trei) au fost principalii realizatori ai învingătorilor.

SUEDEZII, CONFORM TRADIȚIEI...

Partida centrală din a doua etapă a turneului a pus față în față două din pretendentele la titlul suprem, Suedia și Cehoslovacia. Ca și în anii precedenți, hocheiștii cehoslovaci ne-au convins că nu se acomodează de loc cu stilul de joc al nordicilor, mai ales în meciuri oficiale, fiind nevoiți să părăsească terenul învinși. Cei peste 10 000 de spectatori prezenți în tribune au aplaudat frenetic o spectaculoasă victorie (5—4) a echipei „Tre Kronor", conturată mai sigur în cea de a treia repriză. Gazdele au luat un start furtunos și după 5 minute, Nils Johansson și Toni Abrahamsson trecuseră deja două goluri în contul formației lor. Jucătorii cehoslovaci au egalat însă destul de repede (Machac și Suchy), repriza încheindu-se cu scor egal (2—2), toate cele 4 puncte fiind realizate de fundași. În a doua treime povestea s-a repetat și după golul lui Nilsson a urmat un nou șut formidabil al aceluiași Jan Suchy, care l-a obligat pe portarul Bäckman să scoată a treia oară pucul din plasă. Finalul partidei a aparținut formației gazdă, care a mai înscris de două ori (S.G. Johansson și Hedberg) și a ratat alte două ocazii extrem de favorabile. În special cel de al 5-lea gol a tăiat complet aripile echipei cehoslovace, care doar în ultima secundă a mai reușit să reducă din handicap (Kochta).

ECHIPA FINLANDEI — REVELAȚIA TURNEULUI

Și în cea de a doua zi a competiției, hocheiștii finlandezi au evoluat excelent, întrecînd formația Poloniei cu 9—1. În mare progres față de sezoanele trecute, sportivii din țara celor 1000 de lacuri desfășoară atacuri într-o viteză debordantă și au un portar cu reflexe uimitoare. Linia lor de șoc este alcătuită din Peika Leimu, Lasse Oksanen și Jorma Peltonen, trei tineri jucători care însumează doar 57 de ani (!), dar poate da mari dureri de cap favoritelor actualei ediții.

Ingemar MARKUSSEN

Clasamentul realizatorilor : 1. Maltev (U.R.S.S.) 5 p, 2—6. P. Leimu (Finlanda) 4—0, J. Suchy (Cehoslovacia) 3—1, Mișakov (U.R.S.S.) 3—1, Firsov (U.R.S.S.) 1—3 J. Peltonen (Finlanda) 1—3, toți cîte 4 p, 7—13. S. G. Johansson (Suedia) 3—0, Kochta (Cehoslovacia) 2—1, Petrov (U.R.S.S.) 2—1, F. Goralczyk (Polonia) 2—1, Nilson (Suedia) 1—2, Nedomansky (Cehoslovacia) 1—2 și Starșinov (U.R.S.S.) 1—2, toți cîte 3 p.

PROGRAMUL URMĂTOARELOR PARTIDE

Astăzi : U.R.S.S.—Polonia (ora 12, ora locală), R. D. Germană—Cehoslovacia (ora 16) și Finlanda—Suedia (ora 19,30).

Mîine : Cehoslovacia—U.R.S.S. (ora 19,30)

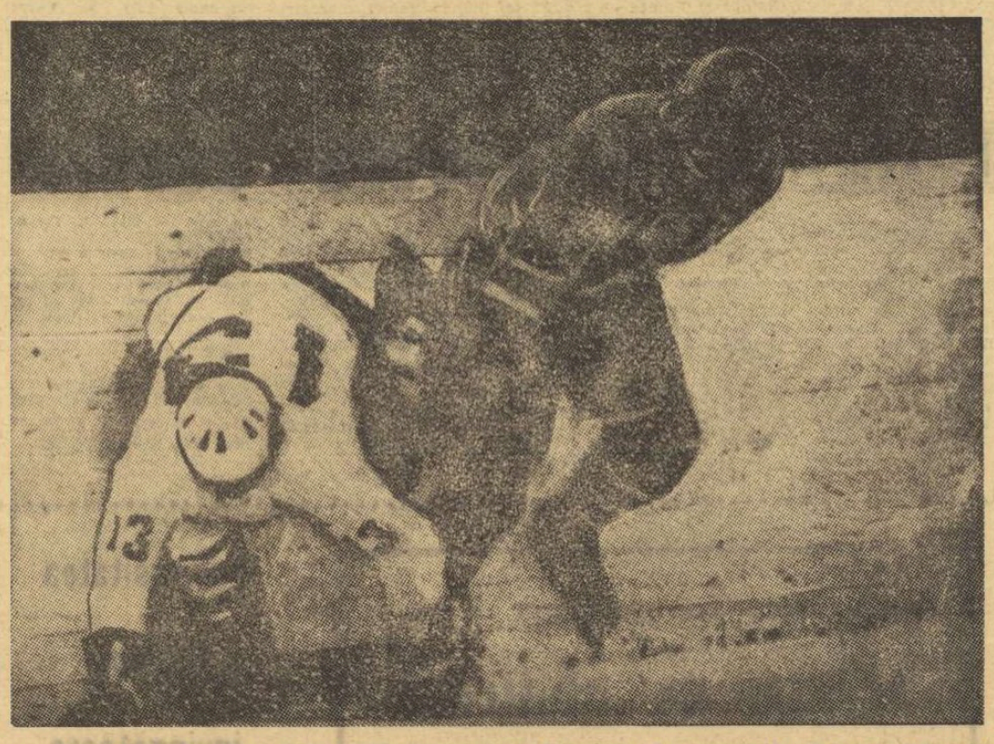

Puternicul Jaroslav Holik (Cehoslovacia) se desprinde la mantinelă de un adversar suedez. Telefoto : A.P.-Agerpres

Nassiri și Golubțov victorioși la Minsk

MOSCOVA, 16 (Agerpres). La Minsk au continuat întrecerile concursului internațional de haltere. La categoria cocoș victoria i-a revenit sportivului iranian Mohammed Nassiri (medaliat cu aur la Jocurile Olimpice de la Ciudad de Mexico), care la totalul celor trei stiluri a realizat 360 kg. Pe locurile următoare s-au clasat Endo (Japonia) — 357,500 kg și Belenkov (U.R.S.S.) — 355 kg. Campionul maghiar Imre Földi a ocupat locul șapte. Halterofilul sovietic Iuri Golubțov și-a adjudecat victoria la categoria pană cu un total de 380 kg, fiind urmat de japonezul Kato — 377,500 kg și maghiarul Benedek — 375 kg.

MEXIC—PERU 3-1

Selecționatele Mexicului și Perului au susținut un nou meci de verificare la Ciudad de Mexico. Fotbaliștii mexicani au obținut victoria cu scorul de 3—1 (2—1). Punctele învingătorilor au fost realizate de Padilla, Onofre și Lopez. Pentru peruvieni a marcat Chale. După disputarea jocului, antrenorul Didi, care pregătește echipa peruviană, a declarat : „Fotbaliștii mexicani au jucat excelent. Ei au meritat victoria. O impresie deosebită mi-au lăsat Padilla și Borja". Miercuri, cele două echipe vor susține un alt meci în orașul Leon.

Computerul stabilește clasamentul...

La radio-televiziunea italiană au fost folosite recent serviciile unui computer electronic pentru a stabili pe primii clasați ai C.M. de fotbal din Mexic. În acest scop în computer au fost introduse fișele celor 16 echipe participante, întocmite de un număr de 30 de ziariști sportivi italieni, antrenori cunoscuți, jucători de renume internațional și reprezentanții unor case londoneze de pariuri.

În prima etapă computerul a trebuit să stabilească echipele ce se vor califica în sferturile de finală. Rezultatul a fost : Brazilia, Anglia, R.F. a Germaniei, Italia, U.R.S.S., Uruguay, Mexic și Bulgaria. Toată lumea a fost de acord asupra acestui punct. Primele divergențe s-au produs atunci cînd computerul a desemnat semifinalistele. Calculatorul electronic a indicat că Uniunea Sovietică va învinge Uruguayul cu 51 la sută șanse, Italia va dispune de Mexic cu 56 la sută, iar Brazilia va întrece Bulgaria cu 83 la sută. Pentru cel de-al patrulea meci al sferturilor de finală, experții și reprezentanții caselor de pariuri dădeau favorită Anglia. Computerul a fost însă de altă părere și a indicat că victoria va reveni echipei R. F. a Germaniei cu 83 la sută șanse.

Noi divergențe au provocat previziunile calculatorului asupra rezultatelor semifinalelor. El a stabilit că R.F. a Germaniei va întrece Italia cu 51 la sută șanse, iar U.R.S.S. va dispune de Brazilia cu 76 la sută din posibilități. În ce privește finala, computerul a indicat că titlul de campioană mondială va reveni reprezentativei Uniunii Sovietice în fața R.F. a Germaniei cu 69 la sută din șanse, iar pentru locurile 3—4, Brazilia are 69 la sută șanse de a învinge Italia.

La aflarea rezultatelor acestei experiențe, ziaristul Enrico Ameri, una dintre persoanele ce au stabilit ce fel de informații trebuie introduse pe fișele computerului, a declarat : „Vreau să protestez pentru că se permite unei mașini să hotărască asupra unor asemenea lucruri !"

Miercuri seara se încheie meciurile din sferturile de finală ale cupelor europene. În fotografie, o fază din primul meci dintre Anderlecht și Newcastle United (2—0) din Cupa europeană a tîrgurilor. Telefoto : A.P.-Agerpres

CAMPIONATE

BULGARIA — (etapa a 17-a) : Levski Spartak — Marița Plovdiv 1—0 ; ȚSKA Septemvrisko Zname — Cernomoreț Burgas 5—1 ; Slavia Sofia — Lokomotiv Plovdiv 2—1 ; Marek Stanke Dimitrov — Dunav Ruse 1—0 ; Botev Vrața — Trakia Plovdiv 3—1 : Cerno More Varna — Etyr Trnovo 3—1 ; Krakra Pernik — Beroe Stara Zagora 2—1. Clasament : Levski Spartak — 30 p ; ȚSKA Septemvrisko Zname — 26 p. ; Slavia — 22 p. etc.

AUSTRIA — După 19 etape, în clasament conduce Austria Viena cu 31 p., urmată de Wacker Innsbruck — 23 p. și Wiener Sport Club — 22 p. În etapa de duminică : A.K. Graz — Eisenstadt 5—3 ; Admira Energie — Wacker Innsbruck 2—1 ; Austria Salzburg — — Sturm Durisol 0—0 ; Dornbirn — Wacker Viena 1—2.

SPANIA (etapa a 25-a) : Atletico Madrid a învins cu scorul de 3—0 pe Real Madrid, iar Atletico Bilbao a pierdut în deplasare cu 0—2 în fața formației Real Sociedad. Alte rezultate : Sabadell — Pontevedra 1—4 ; Granada — Las Palmas 0—0 ; Sevilla — Coruna 2—0 ; Valencia — Elche 2—0 ; Mallorca — Saragossa 1—1 ; Celta Vigo — F.C. Barcelona 1—2. În clasament conduce Atletico Bilbao cu 35, urmată de Atletico Madrid — 34, Sevilla — 30 etc.

PORTUGALIA (etapa a 22-a). F.C. Porto — Barreirense 1—1 ; Varzim — Tomar 2—0 ; Guimaraes — Braga 2—0 ; Benfica — Setubal 2—1 ; Sporting — Belenenses 2—1 ; Academica — Boavista 4—1 ; C.U.F. — Leixoes 1—0. Clasament : Sporting Lisabona — 38 ; Setubal, Benfica — 30 ; Varzim — 27 etc.

BELGIA (etapa a 26-a). Anderlecht a cîștigat în deplasare cu 3—1 la St. Gilloise, iar Standard Liège a învins pe teren propriu cu scorul de 2—0 pe F.C. Bruges. În clasament conduce Standard Liège cu 43 p, urmată de F.C. Bruges — 34 p (două jocuri mai puțin), La Gantoise — 34 p etc.

UNGARIA. După două etape în clasamentele celor două grupe conduc Vasas și Ujpesti Dozsa cu 6 p (grupa A) și Ferencvaros cu 5 p (grupa B).

● La Marburg (R. F. a Germaniei), în preliminariile turneului U.E.F.A. : **R.F. a Germaniei — Iugoslavia 1—0.**

fotbal meridiane

DOUĂ PĂRERI CONTRADICTORII

Cunoscutul comentator vienez de fotbal Martin Meier se lamentează în rubrica sa săptămînală din ziarul „Sport" că Austria nu poate avea o puternică echipă națională din moment ce doar două echipe (Austria-Viena și W.S.K.) domină de mulți ani cu ușurință campionatul, fără ca jucătorii să fie nevoiți să facă acele eforturi necesare marii performanțe.

Cu totul diferit grăiește cunoscutul internațional vest-german Franz Beckenbauer, care se lamentează în paginile unui săptămînal münchenez că severul campionat al R.F.G. stoarce viaga jucătorilor, care astfel nu mai pot da maximum de randament în echipa reprezentativă.

Deci, două păreri contradictorii, fără ca totuși să fie neapărat și juste !

Echipa R.F.G., cu jucători „storși de viagă", este totuși una din favorite în Mexic. Iar Austria nu are echipă mare nu atît din cauza configurației valorice a campionatului, ci mai degrabă fiindcă de la dispariția „echipei minune" (Wunderteam) nu mai are cine să facă minuni.

Computerul stabilește clasamentul...

La radio-televiziunea italiană au fost folosite recent serviciile unui computer electronic pentru a stabili pe primii clasați ai C.M. de fotbal din Mexic. În acest scop în computer au fost introduse fișele celor 16 echipe participante, întocmite de un număr de 30 de ziariști sportivi italieni, antrenori cunoscuți, jucători de renume internațional și reprezentanții unor case londoneze de pariuri.

În prima etapă computerul a trebuit să stabilească echipele ce se vor califica în sferturile de finală. Rezultatul a fost : Brazilia, Anglia, R.F. a Germaniei, Italia, U.R.S.S., Uruguay, Mexic și Bulgaria. Toată lumea a fost de acord asupra acestui punct. Primele divergențe s-au produs atunci cînd computerul a desemnat semifinalistele. Calculatorul electronic a indicat că Uniunea Sovietică va învinge Uruguayul cu 51 la sută șanse, Italia va dispune de Mexic cu 56 la sută, iar Brazilia va întrece Bulgaria cu 83 la sută. Pentru cel de-al patrulea meci al sferturilor de finală, experții și reprezentanții caselor de pariuri dădeau favorită Anglia. Computerul a fost însă de altă părere și a indicat că victoria va reveni echipei R. F. a Germaniei cu 83 la sută șanse.

Noi divergențe au provocat previziunile calculatorului asupra rezultatelor semifinalelor. El a stabilit că R.F. a Germaniei va întrece Italia cu 51 la sută șanse, iar U.R.S.S. va dispune de Brazilia cu 76 la sută din posibilități. În ce privește finala, computerul a indicat că titlul de campioană mondială va reveni reprezentativei Uniunii Sovietice în fața R.F. a Germaniei cu 69 la sută din șanse, iar pentru locurile 3—4, Brazilia are 69 la sută șanse de a învinge Italia.

La aflarea rezultatelor acestei experiențe, ziaristul Enrico Ameri, una dintre persoanele ce au stabilit ce fel de informații trebuie introduse pe fișele computerului, a declarat : „Vreau să protestez pentru că se permite unei mașini să hotărască asupra unor asemenea lucruri !"

TENIS

Goven învingător la Menton

ULTIMELE FINALE LA CAIRO

Proba de simplu bărbați din cadrul turneului internațional de tenis de la Menton (Franța) a fost cîștigată de jucătorul francez Georges Goven, care în finală a dispus cu 8—6, 6—3 de spaniolul Manuel Orantes. În semifinale, Goven îl eliminase cu 6—4, 12—10 pe Varga (Ungaria), iar Orantes cîștigase cu 6—4, 6—4 la Dominguez (Franța).

★

CAIRO, 16. — Au luat sfîrșit întrecerile campionatelor internaționale de tenis ale Republicii Arabe Unite. În ultimele două finale disputate s-au înregistrat următoarele rezultate : **dublu bărbați :** Ismail el Shafei (R.A.U.), Kukal (Cehoslovacia) — Metreveli, Korotkov (U.R.S.S.) 9—7, 3—6, 4—6, 6—3, 9—7 ; **dublu mixt :** Olga Morozova, Metreveli (U.R.S.S.) — Lea Pericoli (Italia), Gulyas (Ungaria) 8—6, 4—6, 7—5. Finala probei de simplu femei a fost cîștigată de jucătoarea sovietică Olga Morozova, învingătoare cu 6—3, 3—6, 9—7, în partida cu italianca Lea Pericoli

C. M. la hochei pe iarbă

Primul campionat mondial la hochei pe iarbă va avea loc în februarie 1971, la Lahore (Pakistan).

„TROFEO DEI NAVIGLI"

MILANO, 16 (Agerpres). — Simbătă și duminică s-a desfășurat în piscina acoperită din Milano competiția internațională feminină de natație „Trofeo dei Navigli". În clasamentul final primul loc a fost ocupat de sportivele clubului DHFK Leipzig (R. D. Germană), care au totalizat 116 p. Pe locurile următoare s-au clasat formațiile SK Karl Marx Stadt (R.D. Germană) — 61 p și Lech Poznan (Polonia) — 30 p. Rezultate mai importante : 400 m liber : Gabriele Wetzko (R. D. Germană) — 4:34,3 ; 200 m liber : Gabriele Wetzko (R.D. Germană) — 2:10,3 ; 100 m spate : Eva Kobileska (Polonia) — 1:08,8 ; 100 m delfin : Helga Lindner (R. D. Germană) — 1:05,9.

TELEX ● TELEX ● TELEX

După desfășurarea a 7 etape, în Turul ciclist al Algeriei conduce acum polonezul Hanusik, urmat la 7:49 de olandezul Legierse. În cursul etapei a 7-a, care s-a desfășurat pe un timp nefavorabil (vînt și furtună), au abandonat o mare parte dintre concurenți, printre care și fostul lider Peschel (R.D.G.)

■

La Kuala Lumpur, se desfășoară întîlnirea pentru „Cupa Davis" (zona asiatică) dintre selecționatele Ceylonului și Malayeziei. După prima zi, scorul este de 2—0 în favoarea tenismanilor din Ceylon.

■

În finala turneului de tenis de la Caracas, americanul Tom Gorman l-a învins cu 6—2, 6—4, 3—6, 6—4 pe englezul Battrick.

Continuîndu-și turneul în U.R.S.S., echipa finlandeză de hochei cu mingea „BP—35 Warkaus" a terminat la egalitate 4—4 cu formația Sabitior Kemerovo.

■

„Cursa Mărilor Tireniană—Adriatică" a continuat cu desfășurarea etapei a 5-a, împărțită în două semietape. În prima, la San Benedetto del Tronto pe un circuit de 98 km, victoria a revenit ciclistului italian Tosello. A doua semietapă (contracronometru 18 km) a fost cîștigată de Felice Gimondi în 20:01. În clasamentul general conduce belgianul Houbrechts, urmat la 30 sec. de Zilioli și la 35 sec. de Gimondi.

■

Campionatul feminin de șah al Poloniei, desfășurat la Varșovia, a luat sfîrșit cu victoria maestrei Bojena Pytelj, urmată de Anna Jurczynska.

Tiparul : I. P. „Informația", str. Brezoianu nr. 23—25, București

PROLETARI DIN TOATE ȚĂRILE, UNIȚI-VĂ!

Redacția și administrația: str. Vasile Conta nr. 16, tel. 11.10.05 interurban 72 și 286. Telex sportrom buc. 180.

sportul

4 pagini 30 bani

Anul XXV — Nr. 846 (6280) ZIAR AL CONSILIULUI NAȚIONAL PENTRU EDUCAȚIE FIZICĂ ȘI SPORT Miercuri 18 martie 1970

SOLEMNITATE LA CONSILIUL DE STAT

ÎNALTE DISTINCȚII PENTRU CAMPIONII MONDIALI DE HANDBAL

Tovarășul Nicolae Ceaușescu și ceilalți conducători de partid și de stat în mijlocul handbaliștilor noștri, campioni mondiali
Foto: AUREL NEAGU

La Palatul Consiliului de Stat, a avut loc, marți la amiază, solemnitatea decorării lotului de sportivi și antrenori români, care, recent, au cucerit locul I la campionatul mondial de handbal.

Distincțiile au fost înmînate de tovarășul Nicolae Ceaușescu, secretar general al Partidului Comunist Român, președintele Consiliului de Stat.

La solemnitate au luat parte tovarășii Ion Gheorghe Maurer, Emil Bodnăraș, Florian Dănălache, Leonte Răutu, Vasile Vîlcu, Mihai Gere, Ion Ioniță, Constantin Stătescu, secretarul Consiliului de Stat, Cornel Onescu, ministrul afacerilor interne, Mircea Malița, ministrul învățămîntului, Anghel Alexe, președintele Consiliului Național pentru Educație Fizică și Sport, reprezentanți ai vieții sportive din țara noastră.

Pentru comportarea remarcabilă și ocuparea locului I la campionatul mondial de handbal masculin — ediția 1970 — precum și pentru contribuția deosebită adusă la dezvoltarea acestui sport, a fost conferit „Ordinul Muncii" clasa I tovarășilor Ioan Kunst Ghermănescu, secretar al Consiliului Național pentru Educație Fizică și Sport, Nicolae Nedef, antrenor federal de handbal, Oprea Vlase, antrenor al echipei reprezentative de handbal, Gheorghe Gruia, component al echipei reprezentative de handbal, Cornel Oțelea, component al echipei reprezentative de handbal, căpitanul echipei, și Cornel Penu, component al echipei reprezentative de handbal.

„Ordinul Muncii" clasa a II-a a fost acordat tovarășilor: Dumitru Costea, președintele Federației române de handbal, Lucian Grigorescu, secretar general al Federației române de handbal, Eugen Trofin, antrenor al echipei reprezentative de handbal, Cristian Gațu, component al echipei reprezentative de handbal, Roland Gunesch, component al echipei reprezentative de handbal, Gavril Kicsid, component al echipei reprezentative de handbal, Cezar Paul Nica, component al echipei reprezentative de handbal, Valentin Samungi, component al echipei reprezentative de handbal, și Gheorghe Mănescu, medicul echipei reprezentative de handbal.

Prin același decret al Consiliului de Stat au fost conferite Ordinul „Meritul Sportiv" clasa a II-a tovarășilor: Gheorghe Goran, component al echipei reprezentative de handbal, Ghiță Licu, component al echipei reprezentative de handbal, Ioan Popescu, com-

(Continuare în pag. a 4-a)

CEI 40 DE FOTBALIȘTI ANUNȚAȚI LA F.I.F.A.

Pîrcălab, Dincuță, Grozea și Kallo — în lot

În ședința de ieri a Biroului F.R. Fotbal a fost stabilit lotul de 40 de jucători ai lotului A care va fi anunțat la F.I.F.A. Iată componența lotului: PORTARI: Răducanu (Rapid), Ghiță (Dinamo Bacău), Adamache (Steagul roșu), Gornea (U.T.A.); FUNDAȘI: Sătmăreanu (Steaua), Ivăncescu (Steagul roșu), Crețu („U" Cluj), Hălmăgeanu (Steaua), Lupescu (Rapid), Bădin (Petrolul), Pexa („U" Cluj), Dinu (Dinamo Buc.), Dan (Rapid), Pescaru (Steagu roșu), Vlad (F.C. Argeș), Mocanu (Petrolul), Deleanu (Dinamo Buc.), Popovici (Crișul); MIJLOCAȘI: Dumitru (Rapid), Anca („U" Cluj), Ghergheli (Dinamo Buc.), Radu Nunweiller (Dinamo Buc.), Angelescu (Rapid), Dincuță (Petrolul); ÎNAINTAȘI: Neagu (Rapid), Grozea (Petrolul), Canlaro (A.S.A. Tg. Mureș), Pîrcălab (Dinamo Buc.), Dembrovschi (Dinamo Bacău), Domide (U.T.A.), Dobrin (F.C. Argeș), Tătaru II (Steaua), Ion Constantin (Jiul), Dumitrache (Dinamo Buc.), Tufan (Farul), Daniel Ene (Dinamo Bacău), Lucescu (Dinamo Buc.), Fl. Dumitrescu (U.T.A.), Györfy (Steagul roșu), Kallo (Farul).

Aplauze pentru Beatrice

Pentru a doua oară în această iarnă, campioana noastră de patinaj artistic urcă pe podiumul unui concurs internațional. După un loc trei obținut în toamnă la Varșovia, Beatrice Hușțiu primește acum locul doi în întrecerile de la Sofia. Duminică, spectatorii sofioți au rechemat-o de două ori pe tînăra patinatoare română, după remarcabila sa evoluție în proba de figuri libere, în care s-a distanțat de restul participantelor. Un frumos succes!

CĂLUȚUL DE FILDEȘ

Condiția materială precară a șahului românesc este binecunoscută. Discuțiile aprinse din ultima vreme, purtate pe această temă, au avut darul să o dezvăluie dar, din păcate, nu și să o remedieze. Viitorul, chiar și mai îndepărtat, nu promite o îndreptare a situației, pentru că pledoariile, oricît ar fi de convingătoare, rămîn vorbe goale fără substratul material. Șahul are nevoie de săli, nu de discursuri!...

Plecînd de la această STARE DE FAPT (care va mai dăinui multă vreme), cîteva minți lucide și agere din cadrul Consiliului Național al Organizației Pionierilor s-au gîndit să înfrunte prin inițiativă nepăsarea și să caute, totuși, o soluție (de problemă) în poziția grea la care a ajuns acest joc-sport, supranumit al spiritului.

Cu sprijinul revistei, avînd un nume atît de simbolic, „Cutezătorii", organizația pionierilor a inițiat pentru copii un mare concurs de șah prin corespondență.

Virtuțile acestui fel de a juca șahul sînt binecunoscute. Procedeul datează de cîteva sute de ani, iar pentru transmiterea mutărilor s-au folosit diferite modalități în pas cu progresul tehnicii: caravele, diligențe, porumbei călători, mașinile cu aburi, telefonul, radioul, telexul, fiecare la timpul potrivit. Istoria romanțată ni-i dezvăluie ca practicieni pasionați ai unui asemenea sistem de joc pe Lenin, Napoleon, Alehin, Sadoveanu. Șahul prin corespondență nu cere amenajări, săli, cluburi, pe care noi nu le avem. Șahul prin corespondență cere numai dorință și pasiune.

La concursul dotat cu premiul „CALUȚUL DE FILDEȘ" s-au înscris aproape 2 000 de copii. Ei au fost împărțiți, prin tragere la sorți în grupe de cîte 10. La această oră, poșta duce mesaje cu însemne bizare pentru unii, un veritabil cod de litere și cifre. DOUA MII DE COPII, după ce își termină lecțiile, se apleacă asupra tablei, analizează, consultă tratatele de teorie, gîndesc. Și nu numai ei. Cîți părinți nu participă, oare, la pasionanta confruntare de fantezie și inteligență a celor mici!

Un regulament precis, fișe de partide, termene de control, arbitri calificați (desemnați de Comisia de șah prin corespondență a F.R.Ș.) veghează la buna desfășurare a întrecerii.

„Călutul de fildeș" va avea un epilog-surpriză: **cei mai buni 280 de concurenți se vor reuni la vară, în tabăra de la Păuleasa, unde vor desemna — de data aceasta la tablă — pe învingător.** Maeștri reputați vor ține în fața micilor jucători demonstrații, lecții, expozeuri și poate că din acel auditoriu drăgălaș și gălăgios se va mai ridica un mare maestru, de care șahul românesc duce atîta lipsă.

„Călutul de fildeș" este o inițiativă nu numai originală dar și admirabilă. Ea, însă, nu rezolvă decît parțial situația.

Valeriu CHIOSE

CROSUL BALCANIC LA A XV-a EDIȚIE

- **România — 12 participări, 36 de medalii de aur**
- **Bucureștii găzduiesc pentru a treia oară Crosul balcanic**
- **Pe traseul din Parcul Buftea se vor conferi duminică 10 titluri balcanice**

Cu 32 de ani în urmă, la Skopije, se disputa prima ediție a Crosului balcanic. De atunci, atleții, apoi și atletele, s-au întîlnit la Istanbul, Ankara, Belgrad, București, Sofia, Atena, Vrnjacka Banja și Sumen, uneori de 2 sau 3 ori în același loc, pentru a-i desemna pe cei mai buni dintre ei în clasica alergare pe teren variat. În ajunul celei de a XV-a ediții, să răsfoim împreună istoricul acestei frumoase manifestații atletice, pentru a-i scoate în evidență pe realizatorii performanțelor de valoare.

DATE IMPORTANTE

1938 — are loc prima ediție a Crosului balcanic
1953 — România participă pentru prima dată și cucerește două

N. MARAȘESCU

(Continuare în pag. a 4-a)

Gherghina Iordache (prima din stînga) este una din speranțele atletismului românesc la această ediție a Crosului balcanic. Lîngă ea, recordmana Maria Lincă, iar în spatele lor — antrenoarea Georgeta Dumitrescu.

Foto: N. AUREL

Wiener Stadthalle va rămîne în memoria atletismului

Campionatele europene de atletism pe teren acoperit, inaugurate la Viena, fac parte din acea categorie de competiții al căror debut este de obicei precedat de alte concursuri echivalente ca valoare, dar nepurtînd girul oficial. Spre deosebire de „europenele" în aer liber, de pildă, care au demarat — după cum se știe — foarte greu și abia după discuții de ani, pînă au ajuns la prima lor ediție — Torino 1934. În acest caz s-a pornit de la teorie la practică, în timp ce pentru C.E. „indoor" totul a plecat de la practică, teoria existînd doar în subsidiar. Așa că, europenele de la Viena au înaintea lor alte... europene, care n-au avut însă acest aviz formal al forului atletic internațional, pentru a fi considerate ca atare. De aceea toate, sau aproape toate comentariile celor 500 de ziariști prezenți în Wiener Stadthalle, ale specialiștilor și atleților s-au referit, cum era și firesc, la compararea rezultatelor, a modului de organizare, a ambianței etc. cu precedentele Criterii sau Jocuri europene de la Dortmund, Praga, Madrid și Belgrad.

Concluziile unor asemenea comparații sînt net în favoarea competiției încheiată recent în capitala Austriei, care a depășit, din toate punctele de vedere, realizările edițiilor anterioare. Desigur că în viitorii ani rezultatele vor fi și mai bune decît cele de la sfîrșitul săptămînii trecute, dar — pe plan organizatoric — cele două zile de întreceri din moderna sală vieneză vor fi greu de egalat. În ciuda faptului că austriecii n-au găzduit pînă acum competiții atletice de o asemenea amploare — deci au fost lipsiți de experiență, cum se spune în astfel de cazuri — totuși, modul impecabil în care a funcționat uriașul dispozitiv al comisiei de organizare s-a situat mai presus de orice critică,

Romeo VILARA

(Continuare în pag. a 2-a)

MASĂ ROTUNDĂ LA BOTOȘANI

Sportul școlar a făcut primii pași, dar greul abia începe...

● Pe cînd și alte echipe de seniori decît cele de fotbal? ● O realitate tristă: din 1962 nici un absolvent I.E.F.S. n-a luat drumul Botoșanilor! ● Rutină sau pasiune în activitatea unora dintre profesorii de educație fizică? ● „Nu s-a realizat încă un acord creator între organele sportive ale județului și cele sindicale" ● Tenisul de masă — acest sport sublim care... nu există!

La rugămintea redacției noastre, conducerea C.J.E.F.S. Botoșani ne-a înlesnit nu de mult întîlnirea, în jurul unei mese rotunde, cu cîțiva dintre cei mai buni cunoscători ai realităților sportului din orașul și județul respectiv.

Alături de DUMITRU TRUFIN, din partea Secției de propagandă a Comitetului județean P.C.R., prof. GH. PARASCHIV, președintele C.J.E.F.S., și prof. BORIS MINTIANSCHI, vicepreședintele aceluiași for, au participat: prof. GH. BALTUȚA, de la Liceul Mihai Eminescu, Botoșani, prof. ION LIVADARU, de la Liceul nr. 2 Dorohoi, prof. TEODOR TURTOI, de la Liceul A. T. Laurian, Botoșani.

Reproducem mai jos, fără intervenții de fond, stenograma discuției.

REDACȚIA: Folosindu-ne de prezența simultană a mai multor specialiști ai sportului autohton, am dori să aflăm opinia dv. referitoare la ceea ce ne-ar plăcea să numim CONDIȚIA ACTUALĂ a sportului botoșenean. Vrem să cunoaștem — spre informarea cititorilor noștri — cum apreciați nivelul atins de mișcarea sportivă în acest județ, în ultimii ani, cum vedeți perspectivele imediate și de viitor, ce anume vă frînează avîntul, ce anume vă ajută, ce ați dori să vi se facă în plus.

Ovidiu IOANIȚOAIA

(Continuare în pag. a 2-a)

Sezonul competițional se apropie de încheiere. Cronometrele au desemnat și în această iarnă noi campioni, au făcut să apară noi glorii, au pus laurii victoriei pe frunțile altorași ai sportului alb, au înscris noi nume în pleiada virtuozilor zăpezii, au făcut să strălucească noi stele în acest univers fascinant — schiul.

Concursurile s-au succedat cu febrilitate pe toate pistele lumii, aducînd bucurii și deceptii printre cei ce s-au luptat cu sutimile de secundă, printre cei ce le urmăreau cu pasiunea microbiștilor. Act după act, s-a epuizat marele spectacol al competițiilor pe arena zăpezii.

Luminile rampei se sting și cortina cade, pînă la stagiunea viitoare...

Fanioanele colorate, a căror fluturare în vînt trezește emoții celor ce concurează sau au concurat cîndva, își găsesc locul într-un ungher, așteptînd primele ninsori ale următorului sezon, cînd vor ieși — ca... din zăpadă, înviorînd peisajul hibernal și stîrnind aceleași înfiorări.

Urmele frumoaselor cristianii se topesc încet, încet și ghioceii invadează nestăpîniți locul care pînă acum a fost domeniul iernii și al schiorilor.

Magdalena BÎRĂ
maestră a sportului

(Continuare în pag. a 2-a)

Revedere cu antrenorul Sebastian MIHĂILESCU

CU VOLEIUL ÎN... TURUL SPANIEI

De cîteva zile a revenit în Bucureşti, pentru un scurt concediu, Sebastian Mihăilescu, fostul (şi poate viitorul) antrenor al voleibaliştilor dinamovişti care — după cum se ştie — a dat curs anul trecut unei solicitări a federaţiei spaniole de specialitate pentru a sprijini, teoretic şi practic, dezvoltarea voleiului iberic. Cum era şi firesc, antrenorul nu a întîrziat să ne viziteze la redacţie.

— *Bienvenido. Que tal?* l-am întîmpinat în prag.

— *Muy bien, muchas gracias!* răspunde prompt... en la dolce lengua castellana. Şi, după un scurt dialog protocolar, intrăm în subiect.

— Cum ai găsit Spania voleibalistică?

— *Într-un moment de tentative spre afirmare, tentative neilustrate însă de rezultate încurajatoare. Cam în perioada aceea, echipa naţională se clasa pe penultimul loc la „Turneul Occidentului", organizat în Finlanda. Tentativele de consolidare a acestui sport în patria lui Cervantes fuseseră iniţiate de un francez. Jean Marc Buchel (antrenor şi jucător) şi de un arbitru cehoslovac. După sosirea mea, am căutat să dau voleiului spaniol ceea ce îi lipsea: concepţia modernă de pregătire şi de joc. Simţind că fără o răspîndire a acestei concepţii în toată Spania munca mea ar putea deveni ineficientă, am pornit ca un Don Quijote prin marile oraşe, unde am ţinut cursuri. Am poposit, astfel, printre altele în oraşele Gijon, Lugo, La Coruna, Barcelona...*

Cel mai important l-am ţinut la Tarragona în cadrul unei „operacion general voleibol" cu 330 de cursanţi: infantiles, juveniles, majores şi entrenadores.

— La ce concluzii ai ajuns după aceste cursuri şi cum au fost apreciate?

— *Spre deosebire de eroul lui Cervantes, nu am avut de-a face cu morile de vînt. Spaniolii sînt receptivi, temperamente ideale pentru practicarea cu succes a acestui sport dar, mai ales, sînt decişi să progreseze. În ce priveşte aprecierea muncii mele, mi-ar fi mai greu s-o fac eu însumi, dar cred că articolele apărute în presa spaniolă m-ar putea scuti de acest răspuns.*

Şi interlocutorul nostru ne oferă un teanc de articole decupate din ziarele ce apar în oraşele în care a poposit pentru un timp şi a revenit deseori. Cîteva titluri sînt elocvente: „Sebastian Mihăilescu, apreciatul tehnician român, a spus adio Barcelonei la jumătatea etapei sale pedagogice în Spania" (*Dicen...*). „A trecut prin oraşul nostru faimosul antrenor român, Mihăilescu" (*Tele Expres, Barcelona*), „Mihăilescu, un maestru al voleiului" (*El mundo deportivo*). Alte ziare, ca „La Prensa", „Diario de Barcelona" apreciază fără rezerve calităţile pedagogice ale antrenorului român, afirmînd că Sebastian Mihăilescu aduce un bun serviciu voleiului spaniol cărula îi creează un stil propriu şi-l corectează erorile de pînă acum...

Revenim, după o lectură fugitivă a textelor, la dialogul început.

— Vreo satisfacţie deosebită în urma muncii neobosite pe care ai desfăşurat-o aici?

— *Destule. De pildă, o dată, în drum spre Madrid (veneam de la Barcelona), m-am oprit din întîmplare într-un sat, Almasellas, situat la 15 km de Lerida. Un „învăţăcel" de-al meu, director de colegiu la Pablo Pujol, care învăţase anterior de la mine... cum se loveşte o minge, m-a invitat la colegiul său să-mi arate terenurile de mini-volei, amenajate după prima întîlnire a sa cu... voleiul. Mare mi-a fost surpriza cînd am văzut o demonstraţie de volei a elevilor, dar mai ales m-a uimit corectitudinea execuţiilor lor.*

O altă satisfacţie: cîştigarea de către naţionala iberică (formată din tineri), în august trecut, a primului Turneu organizat în Spania, la Gijon, în faţa echipelor naţionale ale Franţei, R.F.G. şi Belgiei. Faţă de ce era înainte, m-a satisfăcut şi evoluţia echipei de tineret, condusă de mine, la europenele din U.R.S.S.

Sînt satisfacţii care alungă oboseala unui program uneori încărcat (de 4 ori pe săptămînă am antrenamente de la orele 22 la 24, iar dimineaţa ţin cursuri de specialitate la o şcoală de „magisteros"). Cum găsesc puţin timp liber dau fuga în oraşele vizitate pentru reîmprospătarea celor predate mai înainte cursanţilor.

— Pe cînd reîntoarcerea pe banca dinamoviştilor bucureşteni?

— *În vară. Pînă atunci le doresc foştilor şi, probabil, viitorilor mei elevi succes în turneul final pentru titlul de campioni.*

Aurelian BREBEANU

Semne de întrebare înaintea C. M. de scrimă-tineret de la Minsk

● Doar pe Bănică şi Ana Halchin se contează la floretă!? ● Cu cine mergem la spadă? ● Sabrerii, singurii mai aproape de speranţele noastre ● Măsuri preconizate de Biroul federal

La aproximativ două săptămîni distanţă de C.M. de tineret de la Minsk, loturile de scrimă ale ţării noastre se află sub semnul întrebării. Ultimul test — şi cel mai important — dinaintea marelui examen sportiv de la finele lunii, turneul internaţional de la Budapesta, dotat cu „Cupa prieteniei", în loc să aducă unele clarificări, a complicat şi mai mult sarcina antrenorilor. Ei nu ştiu la ora actuală căror sportivi trebuie să le acorde credit, să le dea investitura la „mondiale".

La Budapesta, floretiştii români au avut o comportare surprinzător de modestă, în frunte cu Ursovici şi Ştefan, oamenii de bază ai lotului. Miclos a fost şi el lipsit de finalitate. Numai Bănică, parţial, a reuşit să se menţină la un acceptabil nivel valoric.

În cazul floretiştelor, de asemenea, o excepţie: Ana Halchin. Ea a fost singura care a dat satisfacţie. În schimb, Eva Lenghel şi Aniuta Alexandrov, de la care se aştepta cel mai mult, au păşit pe planşe lipsite de tenacitate, altădată un atu al lor. Magdalena Bartoş şi Elena Pricop, exagerat de prudente, datorită mai ales lipsei de experienţă internaţională, au avut la rîndul lor o prezenţă foarte ştearsă.

Dintre spadasini doar Cărămidă a fost, cît de cît, la înălţimea cerinţelor unei asemenea competiţii. Ştefănescu, intrat în concurs încă nerestabilit după o gripă, iar Bălan accidentat (o dublă entorsă) n-au putut valorifica potenţialul lor real. Bunea a acţionat şi el, parcă, inhibat iar Butuman a tras cu mult sub orice critică.

În fine, dintre sabreri, Creiţaru a reuşit să se impună (11 asalturi din 12 cîştigate în meciurile pe echipe!) şi într-o mai mică măsură Vlad, de data aceasta mai puţin dîrz ca de obicei. Fără pretenţii, evoluţia foarte tinerilor Lupuţiu şi Pop, doi sabreri cu perspective. Androne extrem de slab. **O caracteristică comună a tinerilor noştri scrimeri este lipsa de pregătire, fizică şi tehnică.**

Antrenorii cluburilor şi asociaţiilor sportive din care fac parte scrimerii respectivi n-au acordat importanţa cuvenită pregătirii acestor tineri, aflaţi în ajunul unor competiţii importante. În plus, s-a mai ivit un neajuns: unii scrimeri tineri au realizat o pregătire comună cu loturile de seniori care, pentru etapa actuală, aveau obiective diferite.

★

Biroul federal a luat recent în discuţie definitivarea loturilor naţionale pentru C.M. de tineret de la Minsk, fixîndu-se în principiu asupra următorilor sportivi: floretă băieţi: Ştefan, Bănică, Ursovici, Miclos; fete: Ana Halchin, Eva Lenghel, Magdalena Bartoş, Aniuta Alexandrov; spadă: Stefănescu, Cărămidă, Bunea; sabie: Creiţaru, Vlad, Lupuţiu.

S-a hotărît totodată ca o serie de antrenori să răspundă direct de pregătirea tinerilor scrimeri susceptibili să ne reprezinte la C. M. Este vorba de Al. Csipler (Lenghel, Lupuţiu), N. Alecu (Ştefănescu), P. Ghinju (Cărămidă, Bunea) şi Gh. Matei (Creiţaru). S-a făcut totodată propunerea ca antrenorul Gh. Matei să desfăşoare o parte din activitatea sa în cadrul lotului naţional de floretă.

Tuturor sportivilor din lotii se recomandă să desfăşoare o muncă stăruitoare, să dea dovadă de mai multă seriozitate, disciplină şi spirit de răspundere. De fapt, acestea sînt singurele modalităţi de a recupera timpul pierdut, de a se diminua actualul handicap de pregătire. Fiindcă altfel nu există temeiuri să aspirăm, şi în această ediţie a C.M. de tineret, la poziţii fruntaşe.

— t. st. —

REZULTATE DIN DIVIZIA B

MASCULIN, seria I: Politehnica Braşov — Silvania Şimleul S. 3—1, Metalul Hunedoara — Universitatea Cluj 1—3, C.F.R. Timişoara — Universitatea Timişoara 0—3, C.F.R. Cluj — A.S.A. Sibiu 3—2, Alumina Oradea — Industria sîrmei C. Turzii 3—0, Voinţa B. Mare — Voinţa Arad 1—3; **seria a II-a:** I.E.F.S. — Aurora 3—0, Electra — Medicina Buc. 1—3, Universitatea Buc. — Farul 0—3, Electroputere Craiova — Viitorul Săvineşti 3—1, Vagonul Ploieşti — Politehnica Iaşi 3—2, Ştiinţa Petroşani — Constructorul Suceava 3—2.

FEMININ, seria I: Corvinul Deva — Spartac Buc. 3—1, Sănătatea Arad — Viitorul Bistriţa 3—0, Medicina Tg. Mureş — Universitatea Cluj 0—3, Medicina Cluj — Drapelul roşu Sibiu 1—3; **seria a II-a:** A.S.E. Buc. — Universitatea Buc. 2—3, Viitorul Buc. —, Constructorul Buc. 0—3, Flacăra roşie Buc. — Universitatea Craiova 0—3, Voinţa Constanţa — Sănătatea Tîrgovişte 3—0.

PRIMĂVARA VĂ INVITĂ LA SCHI

(Urmare din pag. 1)

Şi totuşi, în ciuda razelor îmbietoare ale soarelui şi a adierilor cu miresme noi, primăvara vă invită la schi!

Sînt minunate locurile în care dăinuie zăpada, de care iarna se desparte greu de iubitorii ei, la Bilea, Podragul, Surul, Simbăta, Vîrful cu Dor, Mălăeşti, Negoiul.

În căldările însorite, pe versanţii cărora rhododendronii vor împurpura în curînd stîncile îmbătrînite de ninsori, schiul de primăvară cuprinde o poezie nouă, gustată de cei care sînt prinşi de vraja alunecării pe zăpadă.

Tonic şi reconfortant, odihnitor şi plăcut, schiul de primăvară are un farmec deosebit şi, prin pitorescul său inegalabil în lumea sportului, invită pe veşnicii îndrăgostiţi ai muntelui la clipe de recreere pline de sănătate şi optimism.

Dar primăvara este darnică nu numai cu turiştii, ci şi cu competitorii sportului alb.

Este perioada cea mai propice pentru perfecţionarea tehnicii schiorilor de performanţă, perioadă în care se cizelează stilurile, se adoptă şi se exersează noutăţile tehnice. Schiul progresează, ca orice domeniu, de la an la an, devine din ce în ce mai rafinat, mai subtil şi marile valori se ridică şi rezistă numai datorită unei tehnici cît mai apropiate de perfecţiune.

Să nu uităm că echipele cele mai puternice din lume, care-şi dispută supremaţia în schiul mondial, îşi îmbunătăţesc tehnica alunecării şi a virajelor punînd la punct, cu minuţiozitate, fiecare amănunt din tainele schiului, primăvara şi vara, pe pîrtii special utilate cu mijloace de urcare rapide (pentru folosirea la maximum a zăpezii), pe munţii în care iarna dispare greu; să nu uităm că aşii schiului, care ne încîntă privirea prin „puritatea", siguranţa, eleganţa şi virtuozitatea virajelor lor, lucrează mult, foarte mult, în fiecare „intermezzo" competiţional, şlefuind cu migală fiecare mişcare pe schi, apărînd la început de sezon stăpîni pe tehnică, gata să lupte, iar, pentru fiecare fracţiune de secundă ce se cîştigă numai datorită stăpînirii la maximum a tehnicii schiului, care este pe drept cuvînt „ştiinţa schiului".

Concursurile încep curînd după căderea zăpezii şi numărul lor mare nu permite concurenţilor decît să se odihnească şi să se deplaseze de la un loc la altul în timpul dintre curse. În străinătate, decembrie înseamnă plin sezon competiţional.

De aceea la noi, mai mult ca oriunde (datorită începutului întîrziat al iernii), primăvara oferă cel mai bun prilej de o adevărată şcoală de schi, atît pentru schiorii consacraţi, cît şi pentru cei ce îi secondează şi vor ataca în curînd rîvnitul titlu de campion.

(Urmare din pag. 1)

carea sportivă din oraşul şi judeţul dv. şi dacă socotiţi că, din această adiacenţă, se poate constata o epuizare a rezervelor umane disponibile?

PROF. GH. BĂLTUŢĂ: Orice apreciere am face în acest domeniu trebuie să ţinem cont de faptul că judeţul nostru este unul dintre cele apărute recent pe harta administrativă a ţării, ceea ce explică, într-un fel, lipsa unei tradiţii şi a unei experienţe în domeniul performanţei sportive (n.n. o explicaţie de care noi ne desolidarizăm). Aflat în faza primelor acumulări, judeţul nostru a trebuit să se orienteze îndeosebi spre juniori, căutînd astfel să creeze, într-un interval de timp redus o bază materială suficientă pentru trecerea la activitatea sportivă desfăşurată la nivel de seniori. Ba mai mult, am convingerea că, în ciuda eforturilor depuse, cel puţin DEOCAMDATĂ sportul botoşenean este condamnat să tîrîască în perimetrul junioratului în care, de altfel, a şi înregistrat cîteva succese. Făcînd această afirmaţie, poate riscantă, mă gîndesc la faptul că toate realizările sportive ale judeţului — cîteva echipe şcolare de volei, baschet şi handbal, prezente în diviziile naţionale, un atlet, Dan Mighiu, cu reale perspective, cîţiva luptători, clasaţi printre primii 10 pe ţară — provin din aria junioratului.

La această dependenţă a sportului local de vîrsta anilor 15—19 a practicanţilor concură, desigur, mai mulţi factori, între care i-aş cita pe primii doi veniţi în minte. Înainte de toate, lipsa şcolilor post-liceale în care elevii-sportivi, aflaţi la terminarea celor 12 clase, să-şi poată continua activitatea, cele existente fiind una abia înfiinţată — Institutul pedagogic, — iar alta — Şcoala de comerţ — în curs de lichidare.

Este un lucru bine ştiut acela că, în fiecare toamnă — promoţiile noastre de bacalaureat sînt obligate să migreze în proporţie de masă spre alte judeţe, ceea ce duce la pierderea — dacă vreţi... planificată — a multor promisiuni sportive, pe care le-am descoperit şi cultivat cu atenţie (n.n. scuză la fel de aproximativă ca şi cea anterioară). Mă folosesc numai de exemplul anului trecut, cînd echipa de handbal pe care o antrenez a pierdut trei titulari, Angheliu, Ghineţ şi Cotopulos, plecaţi la institute de învăţămînt superior.

Al doilea factor — aş zice eu, tot obiectiv — îl constituie faptul că cele mai mari întreprinderi industriale ale judeţului Botoşani, îndeobşte textile sau de industrie locală, cunosc o preponderenţă numerică a salariaţilor vizibil de partea fetelor, ceea ce împiedecă asupra pătrunderii în judeţul nostru a unor sporturi cu profil tipic masculin (n.n. idem!). Or, se ştie, în condiţiile unui sport aflat abia la poalele performanţei, progresul cel mai trudnic, mai lent, se realizează în domeniul sportului feminin, mai ales dacă acesta este rudimentar.

PROF. BORIS MINŢIANSCHI. Cu toate acestea, să nu uităm că o echipă feminină — cea de baschet, Viitorul Dorohoi — reprezintă mîndria judeţului! La urma-urmei, elevele profesorului Ilarion Mandache alcătuiesc singura formaţie provincială care a participat la 4 ediţii consecutive ale finalei „Cupei României". Opinia mea este că materialul uman există suficient. Altul este neajunsul: excepţînd sectorul învăţămîntului urban, în rest, lipsesc tocmai elementele care să prelucreze acest material. Judeţul nostru suferă de o lipsă acută de cadre specializate în domeniul educaţiei fizice. Nu uitaţi că tot judeţul are numai 10 antrenori şi... nici un medic sportiv!

Sportul şcolar a făcut primii paşi

15 ani în urmă, devine, inevitabil, una de rang secundar... Aceasta este şi explicaţia pentru care la ora prezentă şi eu consider de cuviinţă că trebuie să ne concentrăm toate forţele spre elevi, spre juniori.

PROF. GH. BĂLTUŢĂ: În această virtute, una dintre problemele specifice care se ridică în faţa sportului botoşenean este aceea de a încerca orientarea spre I.E.F.S. a unor elevi care demonstrează aptitudini deosebite pentru educaţie fizică, operaţie făcută cu speranţa reîntoarcerii acestora acasă, o dată cu terminarea studiilor. Dacă conducerile institutelor noastre de specialitate nu reuşesc — şi practica susţine cu fermitate această afirmaţie — să inoculeze studenţilor un mai mare respect faţă de profesie, să-i convingă că nici o muncă din procesul de învăţămînt nu este aliată cu satisfacţii mai mari ca aceea de pionierat, desfăşurată acolo unde aportul nouăi absolvent este aşteptat cu înfrigurare, atunci o asemenea muncă orientativă încercăm să depunem noi.

Astfel, unor elevi ca V. Tărniceru, D. Baciu, G. Iliuţă, cu vădită înclinaţie spre educaţie fizică, li s-au asigurat, în vederea examenului pe care preconizează să-l susţină la I.E.F.S., ore suplimentare şi asistenţa cadrelor celor mai pricepute în materie.

ESTE O REALITATE TRISTĂ PE CARE, DESIGUR, ALTE JUDEŢE N-O CUNOSC: CADRELE SPECIALIZATE NE OCOLESC CU OBSTINENŢĂ, CEEA CE ÎNGREUNEAZĂ VIZIBIL PROGRESUL SPORTULUI AUTOHTON

REDACŢIA: Din cele expuse, deducem că situaţia cadrelor de educaţie fizică este cel puţin precară, pe teritoriul întregului judeţ. Putem susţine însă, atît din afirmaţiile făcute aici, cît şi din alte informaţii, că rezultatele sportive se lasă cam mult aşteptate chiar şi în unele unităţi din învăţămîntul urban, în care funcţionează mai multe cadre de specialitate. La Liceul nr. 1 din Dorohoi, de exemplu, funcţionează nici mai mult nici mai puţin de 7 profesori de educaţie fizică diplomaţi, dar liceul nu se poate lăuda decît cu echipa de baschet fete, creaţia exclusivă a prof. Ilarion Mandache. Într-o asemenea ipostază simţim nevoia să vă întrebăm: dacă penuria cadrelor repartizate şi prezentate la posturi în judeţ trebuie acuzată, la maniera generică a termenului, cu toate consecinţele decurgătoare de aici, oare profesorii de educaţie fizică prezenţi actualmente la catedre îşi îndeplinesc îndatoririle cu conştiinciozitate, cu pasiune?

PROF. GH. PARASCHIV: În mod cert, nu toţi profesorii de educaţie fizică, nu numai la noi, ci şi în alte părţi, practică meseria din pasiune. Cei mai mulţi — cu o adresă specială la cei din Dorohoi — se mulţumesc cu ţinerea, nu o dată formală, a orelor de clasă, în rest abandonîndu-se unei dulci împăcări cu sine. Obiectivul maxim: cîştigarea campionatului judeţean! Dar chiar şi în acest campionat judeţean — a cărui cîştigare rămîne, după opinia mea, o performanţă minimală — amintitul liceu din Dorohoi nu poate prezenta echipe, la volei sau atletism.

Şi mai este ceva: foarte puţini sînt profesorii de educaţie fizică din judeţ care se străduiesc să creeze veritabile nuclee în sportul în care sînt specializaţi. Profesorii Băltuţă sau Adochiţei, de exemplu, reuşesc acest lucru, dar alţii nu depun nici un fel de efort în domeniu. Exemplul cel mai la îndemînă este gimnastica, sport în letargie, deşi judeţul posedă 7 profesori de specialitate!

Amatori de gimnastică sînt, bază materială, de bine de rău este, federaţia acordă un sprijin recunoscut, dar lipseşte tocmai... pasiunea! Apoi, de la profesori ca Elena Murgeanu (specialitate gimnastică), sau Alexandru Avramiuc (atletism) se aşteaptă un aport mai substanţial, mai multă iniţiativă. Şi, trebuie spus, se aşteaptă zadarnic.

REDACŢIA. Este un fapt recunoscut — cu demonstraţii statistice — acela că la Botoşani populaţia şcolară este foarte numeroasă: fiecare al patrulea cetăţean al oraşului este elev.

V-am întreba acum, cum apreciaţi situaţia existentă la nivelul asociaţiilor sportive. Ştim, în judeţ fiinţează două echipe de fotbal de divizia C, care polarizează în mare măsură, deopotrivă, interesul organelor locale competente, cît şi pe acela al iubitorilor de sport din judeţ. Ce se întîmplă, însă, cu celelalte sporturi, dintre care unele, ca tenisul de masă sau şahul, cuceriseră în vechea regiune Suceava un recunoscut prestigiu?

DUMITRU TRUFIN: Indiscutabil, în ultimul timp — îndeobşte de la noua împărţire teritorială — sportul botoşenean a cunoscut un reviriment, manifestat atît sub aspectul creşterii numărului de competiţii, cît şi sub cel al organizării unor întîlniri internaţionale. Mă gîndesc la „Turneul speranţelor olimpice", la volei, la meciurile reprezentativei masculine de volei a Japoniei, la dubla întîlnire la baschet şi fotbal, cu Korona Cracovia.

Cu toate acestea, însă, trebuie să semnalăm şi în acelaşi timp să fim preocupaţi de lipsurile evidente, care dăinuiesc, în special în sectorul asociaţiilor sportive. NU S-A REALIZAT ÎNCĂ UN ACORD CREATOR ÎNTRE ORGANELE SPORTIVE ALE JUDEŢULUI ŞI CELE SINDICALE ÎN COMPETENŢA CĂRORA STĂ SPORTUL DIN ÎNTREPRINDERI. (subl. n.). Nu toate instituţiile sînt prezente în viaţa sportivă, şi cînd acest lucru se semnalează, să zicem, la Combinatul textil Botoşani, să-mi fie permis să cred că neparticiparea la activitatea sportivă se datorează mai degrabă spiritului conservator al forurilor directoare interne decît, aşa cum se motivează, mentalităţii salariaţilor.

PROF. TEODOR TURTOI: În ceea ce priveşte tenisul de masă şi şahul, două dintre activităţile sportive practicate cu succes în urmă cu un an-doi, sînt nevoit să recunosc că ele se află DEOCAMDATĂ (subl. n.) într-un serios impas.

Situaţia este următoarea: toate sălile de tenis de masă din Botoşani — centrul de greutate al acestui sport în judeţ, oraşul lui I. David şi A. Ostafi, multipli campioni judeţeni — au fost destinate altor utilizări, fiind transformate în ateliere, biblioteci, dormitoare, birouri.

Deşi totul durează de cîteva luni bune, deşi s-au depus eforturi pentru găsirea unei încăperi corespunzătoare — într-un timp s-a pus problema transformării sălii de la stadionul 1 Mai, care însă, necesitînd un nou sistem de încălzire, presupunea cheltuieli greu de suportat — tenismanii noştri nu au unde se antrena! Am trimis adrese peste adrese, am dat telefoane după telefoane, dar organele locale nu au găsit nici o soluţie!

Avem nişte promisiuni, dar nu sînt primele, şi, probabil, nici ultimele...

Wiener Stadthalle va rămîne în memoria atletismului

(Urmare din pag. 1)

satisfăcînd toate exigenţele. Un amănunt plin de semnificaţii: pentru prima oară în activitatea noastră reportericească, programul unei competiţii atletice a fost respectat la secundă. Ceea ce, vă rog să credeţi, nu este de loc un fapt oarecare, mai ales că un asemenea concurs n-a avut la dispoziţie vastitatea unui stadion, ci spaţiul foarte bine drămuit al unei săli.

Şi din punct de vedere al spectacolului, europenele de la Viena au constituit o reuşită deplină, care onorează — înainte de orice — atletismul.

Pe plan tehnic, întrecerile au înregistrat un bilanţ cu totul excedentar, concretizat de 9 recorduri mondiale de sală şi de 2 europene. La 400 m fete, de exemplu, toate cele patru finaliste au alergat sub 54,0 s, cifra recordului mondial din '69 al Colettei Besson, iar la 400 m băieţi, în serii, 5 atleţi au coborît sub 47,0 s ale recordului european al polonezului Badenski; în primul rînd chiar recordmanul, cu 46,6 s.

De la Viena, atleţii români se întorc cu cîteva recorduri naţionale de sală — Viorica Viscopoleanu 6,56 m la lungime, Şerban Ioan 2,17 m la înălţime, Nicolae Perţa 7,9 la 60 mg şi Eleonora Monoranu una dintre cele mai tinere participante — 7,6 la 60 m (junioare).

Pe plan general, trebuie spus că ediţia inaugurală a C.E. a fost dominată de atleţii sovietici care au cîştigat aproape jumătate din titlurile puse în joc. Vedeta echipei, fără discuţie — supercampionul Viktor Saneev, care a demonstrat din plin marile-i posibilităţi. El a evoluat cu o clasă deasupra tuturor celorlalţi specialişti ai probei, onorîndu-şi medaliile de aur cucerite la J.O. din Mexic şi C.E. de la Atena, cu un rezultat de 16,95 m, care scuteşte pe oricine de alte comentarii.

O altă stea a concursului a fost şi săritoarea austriacă Ilona Gusenbauer, care a arătat — mult mai pregnant decît în alte competiţii în care am văzut-o — că este capabilă să aspire la recordul de 1,91 m al Iolandei Balaş-Söter, după ce duminică şi-a corectat cu un centimetru propriul record de sală.

Cursa feminină de 400 m a revenit — am zice surprinzător — unei alergătoare britanice Marylin Neufville, o tînără de 17 ani, cu aspect de ştrengar. Fata, originară din Jamaica, a demonstrat calităţi cu... carul, care o vor putea duce şi spre recordul mondial de 51,9 al tandemului francez Duclos-Besson. Reţineţi doar amănuntul că, pînă la Viena, cel mai bun rezultat al său era de 54,8 s şi că a progresat cu exact 1,8 s! Iată dar că, din patria celebrilor, cu ani în urmă, George Rhoden şi Herbert McKenley, s-a impus pe aceeaşi distanţă de 400 m şi o fată!

Cîteva cuvinte — deocamdată — despre Viorica Viscopoleanu, campioana săritoarelor în lungime. Principala ei învinsă, vest-germanca Heidi Rosendahl, ne-a spus: „*Viorica este o mare atletă. A fost pur şi simplu fenomenală în acea ultimă săritură, cînd concursul părea încheiat. Nu-mi pare rău că m-a întrecut, căci a fost evident mai bună chiar şi cu o bagatelă de centimetru, cum a scris un ziar vienez.* Dar la săritura în lungime un centimetru este mare, chiar foarte mare".

CLASAMENTUL, neoficial, pe medalii: 1. U.R.S.S. — 10+2+3; 2. R.D. Germană — 3+6+2; 3. Franţa — 2+1+3; 4. Austria — 2+0+1; 5. Marea Britanie — 2+0+0; 6. R.F. a Germaniei — 1+5+3; 7. Polonia — 1+4+3; 8. România — 1+1+2; 9. Spania — 0+1+2; 10—11. Irlanda şi Suedia — 0+1+0; 12—14. Finlanda, Iugoslavia şi Olanda — 0+0+1.

Reamintim că la întreceri au luat parte atleţi şi atlete din 24 de ţări ale continentului.

Ca număr de medalii: România se situează pe locul VI cu 4 trofee, după U.R.S.S. (15), R.D.G. (11), R.F.G. (9), Polonia (8), Franţa (6); dar înaintea Spaniei şi Austriei (cîte 3), Angliei (2), Irlandei, Suediei, Finlandei, Iugoslaviei şi Olandei (1).

La baschet feminin

I.E.F.S. — „U" CLUJ 74-46 (34-27)

Aseară s-a desfăşurat în sala Floreasca partida de baschet feminin dintre I.E.F.S. Bucureşti şi Universitatea Cluj. Meciul a constituit pentru studentele din Capitală un simplu joc de antrenament, deoarece colegele lor din Cluj sînt departe de ceea ce înseamnă echipă de categoria A. Scor final: 74—46 (34—27).

IN CAMPIONATUL REPUBLICAN DE BOX PE ECHIPE

SE CONTUREAZĂ IERARHIA COMPETITORILOR

Sfîrşitul acestei săptămîni va consemna disputarea partidelor din etapa a treia a campionatului republican de box pe echipe, cu care se încheie şi turul acestei mari competiţii.

Iată configuraţia clasamentului după primele două etape:

DIVIZIA A

Seria I:

1. Dinamo Bucureşti	2	2	0	0	36— 8	6
2. Electroputere Cv.	2	1	0	1	20—22	4
3. Oţelul Galaţi	2	1	0	1	18—26	4
4. A.S.A. Tg. Mureş	2	0	0	2	12—30	2

Seria a II-a:

1. Steaua Bucureşti	2	2	0	0	29—15	6
2. Farul Constanţa	2	1	0	1	26—18	4
3. Metalul Buc.	2	1	0	1	18—26	4
4. Progresul Brăila	2	0	0	2	15—29	2

DIVIZIA B

Seria I:

1. U.M. Timişoara	2	1	0	1	19—17	4
2. C.S.M. Reşiţa	2	1	0	1	20—20	4
3. Motorul Arad	2	1	0	1	20—22	4
4. C.S. Baia Mare	2	1	0	1	16—19	4

Seria a II-a:

1. Dinamo Braşov	2	2	0	0	29—15	6
2. Muscelul C-lung	2	1	0	1	30—14	4
3. A.S.A. Cluj	2	1	0	1	19—25	4
4. Ind. sîrmei C.T.	2	0	0	2	10—34	2

Seria a III-a:

1. C.S.M. + Voinţa Cluj	2	2	0	0	38— 6	6
2. Metalul Bocşa Română	2	2	0	0	29—15	6
3. Voinţa Satu Mare	2	0	0	2	11—33	2
4. Crişul Oradea	2	0	0	2	10—34	2

Seria a IV-a:

1. Voinţa + Rapid Bucureşti	2	1	1	0	29—15	5
2. Metalul Ploieni	1	0	1	0	11—11	2
3. A.S.A. Bacău	1	0	0	1	4—18	1

A.S. ARMATA BRAŞOV, CAMPIOANĂ REPUBLICANĂ LA ALPINISM

HUNEDOARA, (prin telefon). Între 10 şi 14 martie, pe un traseu în circuit, atingînd vîrfurile Păpuşa, Mare, Custura, Peleaga, Bucura, Retezat, Judele şi Slăveiul din masivul Retezat, s-a desfăşurat etapa finală a campionatului republican de alpinism pe echipe. Au participat 10 echipe formate din maeştri ai sportului şi sportivi de categoriile I şi a II-a. Primul loc, la egalitate de puncte cu cea de a doua clasată, dar cu un timp mai bun, a revenit echipei A.S. Armata Braşov, formată din Matei Schenn, Dumitru Chivu şi Nicolae Nagy, antrenor Emilian Cristea. Iată clasamentul final: 1. A.S. Armata Braşov 216 p; 2. Sănătatea Bucureşti — 216 p; 3. Metalul Hunedoara — 181 p; 4. C.F.R. Petroşani — 151 p; 5. Dinamo Braşov — 151 p; 6. Celuloza Zărneşti — 170 p; 7. Unirea Cluj — 105 p; 8. Sănătatea Arad 105 p; 9. Creaţia Braşov — 85 p; 10. I.P.G.G. Bucureşti — 46 p.

VOICU ALBU — coresp.

CLASAMENTUL DIVIZIEI A DE LUPTE GRECO-ROMANE

1. Steaua	6	6	0	0	196 — 38	18
2. Din. Buc.	6	6	0	0	181 — 47	18
3. Met. Buc.	6	6	0	0	157 — 67	18
4. Rapid Buc.	6	6	0	0	120 — 52	18
5. Prog. Buc.	6	4	0	2	112,5— 91,5	14
6. Electroputere Craiova	6	3	0	3	91 —107	12
7. Olimpia S. M.	6	3	0	3	98 —134	12
8. Mureşul Tg. M.	6	3	0	3	97 —135	12
9. C.S.O. Piteşti	6	2	0	4	103,5—108,5	10
10. ÎPROFIL Rădăuţi	6	2	0	4	110 —126	10
11. C.F.R. Tim.	6	2	0	4	90,5— 93,5	10
12. Pescărăşul Tulcea	6	2	0	4	78 —126	10
13. Steagul roşu Braşov	6	1	0	5	82,5—104,5	8
14. A.S.M.T. Lugoj	6	1	0	5	93 —135	8
15. Dunărea Galaţi	6	1	0	5	72 —140	8
16. C.S.M. Reşiţa	6	0	0	6	84 —194	6

PRINTRE CULOARE...

În ultimul concurs de înot desfăşurat în Bucureşti s-au înregistrat următoarele rezultate: 100 m liber (f): C. Balaban 65,3, A. Sterner 67,9, A. Groza 68,6; 800 m liber (f): A. Groza 10:57,3, E. Cristescu 10:58,4; 100 m bras (f): A. Georgescu 1:21,0; 100 m liber (m): A. Adam 58,1, M. Nicodim 59,2; 100 m bras (m): E. Hempel 1:14,2; 200 m spate (m): L. Copcealău 2:23,9; 100 m spate (m): Gh. Lupu 64,9; Slavic 66,2; 100 m spate (f): C. Balaban 1:14,9; 100 m delfin (m): **A. Adam 65,8; 100 m delfin (f): G. Cerbeanu 71,2, A. Groza 73,6; 400 m liber (f): A. Groza 5:17,0, E. Cristescu 5:22,8.**

La Ploieşti, în faza orăşenească a concursului de primăvară: 100 m spate (m): L. Popescu 70,2; 100 m bras (f): D. Dumitru 1:29,5; 400 m liber (f): C. Pănulescu 5:53,7.

Cresc şansele de cîştig la LOTO

În urma introducerii NOII FORMULE LOTO la tragerile săptămînale, şansele de cîştig ale participanţilor au crescut simţitor. Astfel, săptămînal se înregistrează cca. 7000 de cîştigători. Dintre ultimii citîm pe: Dănilă Victor din Constanţa = 93.707 lei; Fogarăşi Francisc din Tg. Mureş = 100.000 lei — ambii — la tragerea Loto din 20 februarie 1970; Droc Iancu Horea din Sibiu = 100.000 lei şi Roscov Milan din Timişoara = 82.677 lei — ambii — la tragerea Loto din 27 februarie 1970.

La tragerea LOTO de vineri 20 martie şi la tragerea următoare din cursul lunii martie puteţi cîştiga: autoturisme DACIA 1100, MOSKVICI 408, SKODA 1000 M.B. şi TRABANT 601 — la alegerea participantului —; excursii (a două locuri) pe COASTA DALMAŢIEI cu autocarul de 19 zile şi excursii în UNGARIA şi CEHOSLOVACIA cu o durată de circa 15 zile, în afara premiilor în bani.

Variantele de 5 lei asigură participarea la ambele extrageri şi posibilitatea de a cîştiga cu 3 numere de la ambele extrageri.

Se atribuie 13 categorii de premii:

DERBYUL etapei...

(RAPID — F.C. ARGEŞ)

Istoria meciurilor de campionat, dintre Rapid şi F. C. Argeş, începe cu ediţia 1961—1962 a diviziei naţionale, cînd F. C. Argeş (sub numele pe care îl purta atunci : Dinamo Piteşti) a devenit echipă de prima categorie.

Rezultatele au fost următoarele :
1961—62 : 1—1, 2—0
1962—63 : F. C. Argeş a jucat în „B"
1963—64 : 2—0, 1—0
1964—65 : 2—0, 1—0
1965—66 : 4—2, 1—2
1966—67 : 2—1, 2—2
1967—68 : 0—2, 0—3
1968—69 : 1—0, 1—2
1969—70 : 3—1, ?

Aşadar, din cele 15 partide disputate pînă acum, 9 au fost cîştigate de Rapid, 4 de F. C. Argeş, iar două jocuri s-au terminat la egalitate. De două ori, Rapid a reuşit să învingă chiar la Piteşti. Dar şi F. C. Argeş, în anul cînd s-a clasat pe locul 2 în campionat (ediţia 1967—68) a îngenunchiat Rapidul, la Bucureşti.

TRICOLORII

Iată obişnuitele noastre notaţii privind evoluţia tricolorilor în etapa de duminică :

DELEANU. A pus mult suflet în joc, s-a mişcat cu destulă uşurinţă în teren. Dar, cînd aripa sa, Uifăleanu, înscrie un gol (la marcajul strict în proprie jumătate de teren un fundaş trebuie să fie umbra extremei sale) şi îl creează pe al doilea, atunci tricoul nr. 4 al naţionalei nu se poate declara satisfăcut cu jocul prestat.

GHERGHELI. Acelaşi jucător conştiincios pe care-l ştim. În prima repriză, cînd a evoluat pe post de fundaş central dreapta, a fost paznicul lui Adam, apoi cînd a schimbat cu Cheran a acţionat ca un veritabil mijlocaş de susţinere, participînd adeseori şi la acţiunile ofensive ale liniei întîi, atît în rolul de creator cît şi în acela de finalizator.

RADU NUNWEILLER. „Dispecerul" dinamoviştilor a acoperit o zonă mare, s-a demarcat cu inteligenţă, a pasat cu corectitudine, a apărut nu o dată şi la finalizare. N-a avut, însă, resurse fizice pentru 90 de minute.

LUCESCU. Atît cît a jucat (35 de minute) a fost animatorul atacului, deplasîndu-se în permanenţă pe întreaga arie din faţa careului de 16 m. Accidentat, la contactul dur cu Solomon, a ieşit, însă, din joc, lăsîndu-şi echipa fără omul de bază al atacului. Păcat.

★

RĂDUCANU. Din punct de vedere tehnic, toate aprecierile ! A fost atent, calm, sigur, salvîndu-şi echipa în prima repriză de la cîteva goluri gata făcute. Dar, şi manifestări copilăreşti : spre final, şi-a părăsit poarta în repetate rînduri, ajungînd pînă aproape de linia de centru ! ?

LUPESCU şi DAN. Masivi, ei au resimţit, poate, mai mult ca alţii, instabilitatea terenului noroios. În jocul aerian n-au fost însă, depăşiţi niciodată. Buni acroşeri, ei au figurat la unele faze şi ca... vîrfuri de atac, nu o dată cele mai periculoase. Ambii au greşit la primirea celui de-al doilea gol, aşteptînd fluierul arbitrului la un ofsaid inexistent.

★

DUMITRU. Bătăios, dar parcă mai puţin inspirat ca de obicei în transmiterea paselor.

NEAGU. S-a văzut că se străduieşte să-şi confirme locul cucerit în naţională. A muncit mult, s-a infiltrat de cîteva ori în dispozitivul apărării adverse (prin eforturi cel mai adesea personale), dar, marcat strict, n-a avut prilejul să-şi fructifice şi şutul.

MOCANU. Paradoxal, mai puţin sigur în apărare (Petreanu l-a depăşit cu uşurinţă, chiar în primul minut, creînd o mare ocazie de gol pentru Mazurachis), decît în... atac. Spre sfîrşit, a marcat un plus de atenţie la intercepţii.

★

DOBRIN. De această dată, nu putem să-i aducem piteşteanului cuvinte de laudă întrucît a evoluat (pe teren propriu) neinspirat, obosit, lent, dovedind că un teren greu îl poate scoate, efectiv, din joc.

În schimb, comportarea tinerilor jucători din Tg. Mureş : HAJNAL, fundaşul titular al reprezentativei de juniori şi extrema CANIARO, candidat la olimpici, a fost foarte bună, primul arătînd un excelent joc la intercepţie şi plasament corespunzător, iar secundul, mizînd pe viteza sa debordantă, a adăugat, în condiţiile unui joc în deplasare, multă decizie şi orientare tactică modernă, avînd o rază mare de acţiune.

★

DOMIDE. A muncit foarte mult, jucînd de data asta mai retras. El a iniţiat cele mai multe atacuri ale arădenilor. Remarcabilă pregătirea sa fizică, în ciuda terenului foarte greu.

HĂLMĂGEANU. A avut intervenţii corecte şi prompte, mai puţin în faza care a adus primul gol al arădenilor, unde a ezitat să intervină. Bun la intercepţiile cu capul, dar mai puţin sigur în degajări (prea lungi şi la adversar).

SĂTMĂREANU. A părut mai puţin sigur în intervenţiile sale. A pierdut multe din duelurile directe cu Domide. A căutat să-l dubleze pe Cristache, mereu depăşit de Dumitrescu, dar n-a reuşit întotdeauna. S-a aventurat uneori, prea mult înainte, şutînd destul de periculos la poarta adversă, dar n-a reuşit, totdeauna, să se replieze la timp. Evident, terenul greu, alunecos, nu-i convine...

★

GHIŢĂ a fost uneori nesigur, iar la golul doi are o parte de vină, după Kiss, vinovatul nr. 1.

DEMBROVSCHI, care s-a mişcat destul de bine în teren, servindu-şi partenerii cu mingi utile, a fost ca şi inexistent în fazele de poartă. Or, Dembrovschi, este atacant !

ECOURI

● 2—0 pentru gazde, joc frumos, sportiv, derby în adevăratul sens al cuvîntului, şi totuşi nota... 6 pentru public ! De ce ? În primul rînd, pentru că, la intrarea Rapidului pe teren, unii spectatori au fluierat, din motive numai de ei ştiute ; în al doilea rînd, cîţiva suporteri ai Petrolului, mai „generoşi", au aruncat cu mere în teren, ceea ce l-a determinat pe antrenorul federal Dincă Schileru să exclame : „s-ar putea să asistăm la un schimb de locuri : dacă Rapidul, după cum ştim, joacă duminică la Ploieşti, n-ar fi exclus ca Petrolul să-şi susţină meciurile la... Bucureşti !"

● La pauză, în locul lui Mazurachis a apărut Ştraţ. Şi asta după ce, sîmbătă, antrenorul M. Bărbulescu ne declarase că „un jucător de tipul lui Mazurachis este ideal pentru terenul umed". Să se fi uscat atît de mult terenul între timp ?

● O măsuţă la care puteau lua loc trei inşi, dar dintre cei cu siluetă, instalată la nivelul gazonului — iată „masa presei" pe stadionul din Ploieşti. Problema e veche, să tot dureze de vreo 25 de ani ! Poate că acum, în entuziasmul frumoasei victorii de duminică, gospodarii stadionului * vor căuta (şi găsi) soluţia pentru remedierea acestui neajuns. După atîţia ani, ar fi şi cazul...

● Răducanu a declarat că dacă echipa sa nu cîştigă un punct la Ploieşti, îşi rade mustaţa ! Şi publicul nu l-a iertat pentru această... provocare : din momentul în care victoria Petrolului devenise certă, tribunele au început să scandeze : „mus-ta-ţa", „mus-ta-ţa" ! Ce să-i faci, ori porţi mustaţă şi nu faci declaraţii, ori faci declaraţii şi nu porţi... mustaţă ! Altfel, nu se poate !

● Scos de pe teren, în min. 66, la situaţia de 0—1 şi înlocuit cu Cheran, jucătorul Both a refuzat să intre în cabină, luînd loc, în ploaie, pe banca rezervelor. „Vreau să rămîn pînă la sfîrşit alături de băieţi" — i s-a adresat el antrenorului Nicuşor, îndurînd cu stoicism frigul şi picăturile reci.

Curînd, coechipierii lui au obţinut egalarea, prin golul înscris de Doru Popescu, şi proaspătul mijlocaş al dinamoviştilor bucureşteni a sărit de bucurie, propulsat parcă de un resort. N-a trecut, însă, mult şi Adam a introdus balonul în poarta lui Coman, realizînd golul cu care „U" avea să obţină victoria. Cînd Both s-a decis, în sfîrşit, să se îndrepte spre vestiar era prea tîrziu. Ex-sătmăreanul era, de-acum, plouat şi la propriu şi la... figurat !

● În dezacord, de cîteva ori, cu deciziile arbitrului Nicolae Cursaru, antrenorul Nicuşor s-a sculat de fiecare dată de pe banca sa gata să se îndrepte spre tuşă sau să strige ceva pentru... cavalerul fluierului. Dar de fiecare dată şi-a adus aminte de „exemplul Teaşcă" (sancţionat recent de F.R. Fotbal) şi, răzgîndindu-se, s-a aşezat cuminte... în banca sa.

● În ciuda ploii persistente, care a constituit cel mai neplăcut decor al meciului F.C. Argeş — A.S.A. Tg. Mureş, elevii care compun fanfara Şcolii profesionale C.F.R. Piteşti au distrat mii de spectatori veniţi să asiste la această partidă, cu melodii antrenante, din care îmnul clubului F.C. Argeş a fost, desigur, cel mai gustat.

● Din cei 25 de jucători, care au evoluat pe stadionul din Piteşti, o pereche a ieşit în evidenţă : fundaşul Ivan II şi înaintaşul Caniaro. Evident că „umbra" a fost jucătorul piteştean, nevoit să-şi schimbe mereu poziţia în teren datorită deselor deplasări ale extremei mureşene. Şi-a îndeplinit însă misiunea cu un zel de... scai !

● Arbitrul timişorean Iosif Ritter, care are acum o siluetă invidiată chiar şi de mulţi jucători aflaţi în activitate : „Vreau să demonstrez că limita de vîrstă de 50 de ani, impusă arbitrilor divizionari, este o barieră artificială..." Şi, oricum, judecînd după maniera excelentă în care a arbitrat meciul de la Piteşti, se pare că Ritter are toate şansele să demonstreze acest lucru.

● Fostul internaţional Nicolae Tătaru, actualmente antrenor la echipa de tineret-rezerve Steaua, e mereu alături de fratele său, Gigi, titular la „a-ntîia". Cei doi fraţi călătoresc împreună, stau la masă alături şi dorm în aceeaşi cameră... În plus, la pauză, Nicolae îşi ajută întotdeauna mezinul cu sfaturi şi încurajări.

● La o ciocnire involuntară cu Moţ, Manea a fost pur şi simplu groggy în min. 15. El a jucat aproape ameţit întreaga repriză şi n-a mărturisit acest lucru decît la pauză, cînd, bineînţeles, a fost schimbat cu Creiniceanu...

Iată o mostră a „devotamentului" pentru echipă, cam prost înţeles de către Manea...

● Moldoveanu a fost elementul care a hotărît victoria feşeană, la potou. El nu a renunţat nici o clipă la luptă cu apărarea constănţeană, încercînd să pătrundă în fiecare „fisură" pe care o găsea. Aşa a creat faza golului victorios. În cupiul cu Cuperman el era realizator. În jocul de duminică, văzînd că nu are cine crea, şi-a schimbat rolul...

● ECOURI ● ECOURI ● ECOURI ● ECOURI ● ECOURI ●

Progresul Bucureşti — Hamerby I.K. 1-0 (0-0)

După evoluţia slabă de duminică, elevii antrenorului V. Stănculescu au reuşit ieri, în compania echipei Hamerby I. K. din prima ligă suedeză, să ofere numeroşilor lor suporteri o partidă de un ridicat nivel tehnic şi o victorie frumoasă.

Încercînd să depăşească sobra apărare a oaspeţilor atacul Progresului s-a izbit de un zid inexpugnabil. La reluare (muşchetarii, între timp, sever de antrenorii lor) „bancarii" au început să paseze la firul ierbii creindu-şi numeroase situaţii de gol. Şi dacă n-au fructificat decît una (Beldeanu — min. 65 — şut din întoarcere, după o combinaţie de mare spectacol cu Matei) de vină este numai... portarul Hellström. Foarte bun arbitrajul prestat de brigada condusă de M. Sadoveanu.

Duminică, 3 partide pe terenuri neutre !

Datorită faptului că echipele Rapid, A. S. Armata Tg. Mureş şi Dinamo Bacău au terenul suspendat, partidele lor din cadrul etapei a XVIII-a se vor disputa în următoarele localităţi :

PLOIEŞTI : RAPID — F. C. ARGEŞ
CÎMPIA TURZII : A. S. ARMATA TG. MUREŞ — PETROLUL
MOINEŞTI : DINAMO BACĂU — DINAMO BUCUREŞTI

CUPON DE CONCURS

Numele şi prenumele : . . . . . .

. . . . . .

Adresa : . . . . . .

. . . . . .

C.M. FOTBAL

1. CE ECHIPE VOR OBŢINE CALIFICAREA PENTRU SFERTURILE DE FINALĂ (reamintim : din fiecare grupă se califică primele DOUĂ CLASATE) ?

GRUPA A . . . . . .
GRUPA B . . . . . .
GRUPA C . . . . . .
GRUPA D . . . . . .

2. CE ECHIPĂ VA CÎŞTIGA CAMPIONATUL MONDIAL ?

. . . . . .

România B susţine şase jocuri în Mexic

În perioada 20 aprilie — 8 mai, echipa secundă a României va susţine un turneu de şase partide în Mexic. Iată lotul lărgit din care vor fi aleşi cei 17 jucători ce vor efectua deplasarea : **portari :** Adamache, Ghiţă, Gornea, Rămureanu ; **fundaşi :** Pigulea, Cristache, Bădin, Olteanu, Lupescu, Vlad, Popovici, Vigu, Broşovschi ; **mijlocaşi :** Angelescu, Dincuţă, Axente, Both ; **înaintaşi :** Pîrcălab, Pană, Grozea, Tătaru, Radu, Tufan, Ene Daniel, Kallo, Györfy, Fl. Dumitrescu, Jercan.

Antrenorii acestui lot sînt **Valentin Stănescu** şi **Constantin Cernăianu.**

O selecţionată studenţească la campionatele europene universitare

Între 16 şi 26 iulie se desfăşoară în Iugoslavia campionatul european universitar. Echipa fotbaliştilor studenţi din România va fi alcătuită pe scheletul lui „U" Cluj.

V. Mărdărescu — destituit

În şedinţa de ieri a Biroului federal V. Mărdărescu a fost scos din funcţia de antrenor al loturilor reprezentative de tineret şi olimpic.

Lotul U.E.F.A. — Metalul Bucureşti azi pe Ghencea

Lotul de juniori U.E.F.A., care se pregăteşte în vederea jocului oficial, de la 5 aprilie, cu Polonia, va susţine astăzi un meci de verificare în compania divizionarei B, Metalul Bucureşti. Partida se desfăşoară pe terenul Ghencea, cu începere de la ora 16.

ORIZONT

Nici un tricolor în echipa etapei, dar să analizăm...

Chiar de nu ne-am fi sesizat noi, faptul, atît de frapant şi de... singular, nu putea fi trecut cu vederea. Ni l-a semnalat de altfel, luni, la primele ore ale dimineţii, şi unul din numeroşii cititori ai ziarului nostru : „Ce se-ntîmplă cu selecţionabilii ? Nici unul, dar absolut nici unul să nu poată pătrunde în echipa etapei ?" — se lamenta anonimul de la capătul firului.

Într-adevăr, oricît de relative ar fi notele acordate de cronicari „tricolorilor" faptul e oarecum simptomatic şi întrebarea „Ce se-ntîmplă cu selecţionabilii ?" devine firească, mai ales că Mexicul se apropie, se apropie....

Aşadar, ce se întîmplă cu băieţii lui Angelo Niculescu ? Să nu ne lamentăm însă şi noi, asemenea cititorului nostru (n-ar avea rost, n-ar servi nimănui) ci să analizăm.

Mai întîi — poate veţi fi de acord — nu-i cazul să-i aşezăm pe toţi într-o... traistă. Am comite o injustiţie. Pornind, sistematic, de la portar, iată, de pildă, că, în partida de la Ploieşti, Răducanu a primit nota 9, apărînd goluri gata făcute şi salvîndu-şi astfel echipa de la o înfrîngere categorică. Ceea ce înseamnă că goalkeeperul feroviarilor bucureşteni deţine, la ora aceasta, o bună formă sportivă. (Cînd Răducanu va înţelege să-şi simplifice jocul, eliminînd din bogatu-i arsenal jongleriile ieftine — jucarea balonului într-o mînă, pe la spate, ieşirile aventuroase dincolo de careul de 16 m, pofta de a executa aruncări de la margine — atunci randamentul său se va situa pe o treaptă şi mai înaltă, iar creditul care i se va acorda va fi unul nelimitat). Dar, cum o scurtă caracterizare a jocului prestat de fiecare selecţionabil în parte se poate citi în această pagină, la rubrica respectivă, să-i vedem şi pe ceilalţi tricolori.

La un nivel bun, apreciat cu nota 8, au evoluat la Ploieşti trei dintre fundaşii lotului nostru reprezentativ : **Lupescu, Dan,** (care, se pare, e pe cale să depăşească perioada critică „braziliană") şi **Mocanu.** Desigur, la fiecare s-au mai observat unele deficienţe de ordin tehnic (scuzabile, întrucîtva, în condiţiile terenurilor noroioase pe care s-a jucat) sau de plasament, dar, la ora actuală, mai important ni se pare faptul că Lupescu, Dan şi Mocanu au manifestat poftă de joc, avînd rezistenţă pentru 90 de minute.

Lucruri destul de îmbucurătoare aflăm şi în legătură cu cîţiva jucători de mijlocul terenului, cum ar fi **Ghergheli** (folosit duminică cu bune rezultate şi ca fundaş central dreapta şi ca mijlocaş de susţinere) şi **Radu Nunweiller,** ultimul făcînd o primă repriză de înaltă factură.

Lista tricolorilor remarcaţi, în adevăratul sens al cuvîntului, se încheie cu un inamintaş. I-am numit pe arădeanul **Domide** (nota 9, în meciul cu Steaua) care, în actualul său rol (acela de inaintaş central retras, un fel de virf 2, sau de „centrocampista", cum i se spune în „il calcio") a dat deplină satisfacţie în toate partidele disputate de U.T.A. de la reluarea activităţii competiţionale. **„În momentul de faţă** — ne mărturisea antrenorul Angelo Niculescu — **Domide a devenit al treilea component al atacului, din punct de vedere valoric, după Lucescu şi Dumitrache.** Rămîne, desigur, ca el să confirme, în continuare aceste bune aprecieri". Vorbind şi despre ceilalţi tricolori, despre **Ghiţă, Hălmăgeanu, Deleanu, Dumitru, Neagu, Dembrovschi** (toţi cu nota 7) intrăm într-o altă categorie, şi anume în aceea a jucătorilor care, dintre toţi tricolorii, a primit pînă în prezent calificative submeritorii. Acelaşi jucător de talent pe care-i ştim, piteşteanul are sclipiri de moment (a marcat un gol la Oradea şi l-a „făcut" pe cel din partida cu A.S.A. Tg. Mureş) după care dispare din joc multă vreme. Îşi va putea, oare, remedia, pe parcurs, aceste evidente lacune în pregătirea sa fizică ? Să vedem, să mai aşteptăm, întrucît nu-i chiar aşa de simplu să te lipseşti de un jucător cu calităţile lui Dobrin. În sfîrşit — **Mircea Lucescu,** în privinţa căruia — după cum debutase la Petroşani (nota 9) selecţionerii nu-şi făceau griji. Acum, după jocul cu „U", se află cu piciorul în ghips, devenit indisponibil pentru o bună bucată de vreme. Ca, de altfel, şi **Hălmăgeanu.** Să sperăm însă că absenţa lor din echipă va fi de scurtă durată.

Şi iată-ne ajunşi la ultimul capitol al observaţiilor noastre, care — de astă dată — îi dă dreptul anonimului de la capătul firului să se lamenteze. Un capitol „scris" într-un fel de doi tricolori-titulari : Dinu şi Dumitrache (într-un timp amîndoi titulari şi ai rubricii „Echipa etapei") a căror comportare disciplinară de dincolo de dreptunghiul gazonului i-a pus în afara echipei. Dinu — se ştie — a avut o ieşire necontrolată faţă de N. Rainea, arbitrul meciului Jiul—Dinamo ; Dumitrache — nu toată lumea cunoaşte — s-a supărat pe echipă în urma unei observaţii (îndreptăţită, întrucît fusese singurul absent de la şedinţa cu tricolorii) făcute lui de forul în drept.

Doi jucători titulari ai echipei noastre reprezentative, accidentaţi... sufleteşte, privesc de pe tuşă evoluţia colegilor lor de echipă şi de naţională în meciurile de campionat. Şi Mexicul se apropie, se apropie...

G. NICOLAESCU

V. Mărdărescu — destituit

În şedinţa de ieri a Biroului federal V. Mărdărescu a fost scos din funcţia de antrenor al loturilor reprezentative de tineret şi olimpic.

Lotul U.E.F.A. — Metalul Bucureşti azi pe Ghencea

Lotul de juniori U.E.F.A., care se pregăteşte în vederea jocului oficial, de la 5 aprilie, cu Polonia, va susţine astăzi un meci de verificare în compania divizionarei B, Metalul Bucureşti. Partida se desfăşoară pe terenul Ghencea, cu începere de la ora 16.

ÎN EXCLUSIVITATE PENTRU SPORTUL

BENVENUTI un artist al ringului

Un meci cu epilog la procuror — Amaduzzi convoacă o conferinţă de presă — Nino : „Îmi vine să plîng" — Un onest meseriaş al ringului — Lovitură de teatru în meciul cu Rodriguez

Şi iată-l pe Benvenuti la prima lui întîlnire din anul 1969. Este vorba de meciul cu fostul campion mondial, redutabilul nigerian Dick Tiger, meci care a stîrnit mai multe discuţii decît toate celelalte de pînă atunci ale triestinului, infirmînd orice calcul al hîrtiei, răsturnînd toate pronosticurile, Tiger a reuşit să-l întrecă pe italian la puncte, în 10 reprize.

Se mai spune că, în Statele Unite, victoria lui Tiger a creat un nucleu de noi bogaţi şi dar că, în acelaşi timp, a ruinat o masă enormă de mici pariori care mizaseră, în modul cel mai firesc, pe victoria italianului. Un meci cu asemenea urmări nu-i putea scuti pe eroii lui să nu treacă pe la procurorul statului New York pentru „anumite lămuriri".

„Lămuriri ?" Nu s-ar putea spune din moment ce, nici pînă astăzi, Benvenuti ca şi managerul său Amaduzzi nu au fost scoşi în mod oficial din cauză. Oricum, în iarna aceasta, Amaduzzi a convocat la Bologna o conferinţă de presă în care a comunicat că este decis să întreţeze o acţiune juridică împotriva celor ce vor încerca să pătezeonoarea sa şi a boxerului pe care îl reprezintă.

Amaduzzi a confirmat faptul că şi el şi Nino au fost chemaţi la procuratura din New York unde li s-au arătat o serie de fotografii ale unor personaje suspecte din lumea boxului. „Cînd am văzut atîtea fotografii cu oameni priviţi din faţă şi profil — a spus managerul italian — abia atunci m-am gîndit că, probabil, s-a întîmplat ceva necurat". Aceasta a fost totul, după spusele lui, deşi în presa americană s-au dat şi alte amănunte pe care Amaduzzi le-a dezmintit categoric adăugînd : „Dacă vor mai continua în felul acesta, mă duc la New York şi convoc o conferinţă de presă. Am impresia că i se face o publicitate defamatorie lui Nino".

Benvenuti nu a fost de faţă la această întîlnire cu ziariştii italieni. Se afla acasă, lîngă soţie, în aşteptarea celui de al treilea urmaş. Dar într-o discuţie avută, în acele zile, cu un gazetar din Roma, Nino i s-a destăinuit întristat şi

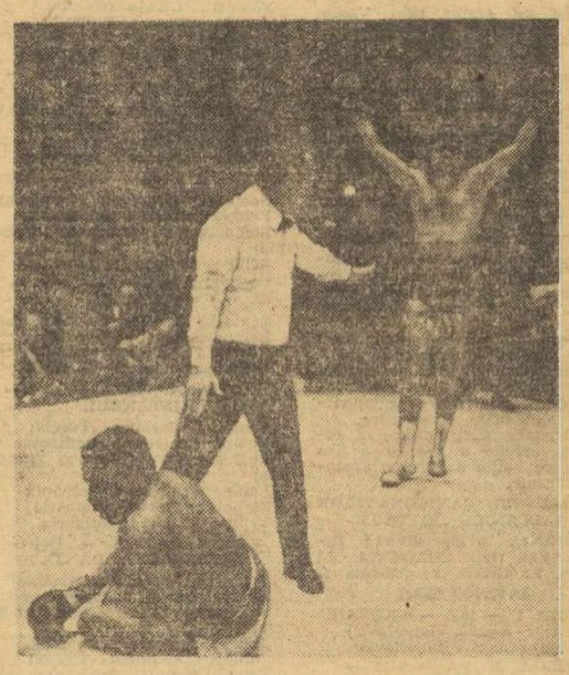

Repriza a XI-a a meciului cu Rodriguez : Nino ridică braţele pentru a saluta publicul ce-l ovaţionează, în timp ce adversarul său ascultă neputincios numărătoarea arbitrului.

revoltat : „Îmi vine să plîng. Nu înţeleg ce vor cu mine. Să mă dezguste ? Am explicat foarte clar că, în faţa lui Tiger, am pierdut fiindcă mi s-a fracturat mîna dreaptă chiar în prima repriză. S-a văzut acest lucru în radiografii... Şi atunci de ce se scriu în ziarele lor lucruri sucite şi răsucite, se fac afirmaţii echivoce, voit echivoce ? Probabil, ca lumea să le interpreteze în fel şi chip, ca să lase să se creadă că Benvenuti este amestecat în treburile Mafiei de peste Ocean".

Ziariştii au luat notă de spusele lui Amaduzzi dar unii dintre ei s-au întrebat : pentru ce managerul lui Benvenuti tună şi fulgeră aici în Italia şi nu se duce la New York să spună aceleaşi lucruri gazetarilor americani ? Este o întrebare logică la care Amaduzzi ar fi trebuit să răspundă prin fapte pentru a alunga definitiv norii suspiciunilor care îi înconjoară atît pe el cît şi pe Nino, după întîlnirea acestuia cu „Matusalem" Tiger.

Se ştie că autorităţile americane care au misiunea de a asigura un climat moral în boxul profesionist lucrează de ani de zile în acest scop. Trebuie să-i aşteptăm concluziile. Cu încrederea şi cu speranţa că nici Amaduzzi, nici Benvenuti nu vor fi implicaţi.

Vă amintiţi ? Am rămas la anul 1969. Este anul în care Benvenuti a mai apărut, de două ori, pe ring după dezastrul de la New York care a avut loc în ziua de 26 mai. Următorul meci s-a disputat în Italia, la Neapole, unde Nino şi-a apărat titlul mondial la „mijlocie" în faţa americanului Fraser Scott. Nimic mai mult decît un onest „meseriaş" al ringului, Scott nu ar fi trebuit să reziste decît cîteva reprize dacă Benvenuti ar fi boxat la valoarea lui normală. Dar aşa, întîlnirea a fost întreruptă în repriza a VII-a cu descalificarea americanului pentru că — după părerea judecătorilor — acesta a atacat, în repetate rînduri, cu capul înainte. Verdictul a provocat o nouă furtună de discuţii contradictorii. Dar acestea nu ne interesează. Tot ceea ce vreau să subliniez este doar faptul că Benvenuti nu a fost „el", deoarece a luptat ca un boxer lipsit de energie, incapabil să-şi valorifice calităţile tehnice şi tactice.

Să se fi încheiat cariera celui mai mare boxer italian al tuturor timpurilor ? Multă lume şi-a pus această întrebare. Dar răspunsul nu a întîrziat prea mult. După aproximativ o lună, adică la 21 noiembrie 1969, Benvenuti a primit replica nord-americanului Luis Manuel Rodriguez, indiscutabil cel mai redutabil pugilist care l-ar fi putut încurca socotelile în acel moment.

Întîlnirea a avut loc la Palazzo dello Sport din Roma şi a atras un public enorm. Reuniunea s-a desfăşurat de altfel cu „casa închisă". Da, lumea voia să se lămurească : steaua lui Benvenuti a început să apună sau se menţine încă la zenit ? Dacă vă amintiţi, meciul a avut o desfăşurare destul de dramatică. De-a lungul a 10 reprize Rodriguez se dovedise la fel de bun ca Benvenuti dacă nu, chiar, puţin superior. Şi a venit repriza a XI-a. Lovitură de teatru ! O stîngă, teribil de puternică şi precisă l-a trăznit pe american care a sfîrşit la podea, într-un clasic k.o.

Şi totuşi nici această întîlnire nu a dat un răspuns clar la întrebarea : Nino se îndreaptă spre sfîrşitul carierei sau este vorba numai de o trecătoare eclipsă de formă ? Ne-o va spune viitorul ? Probabil. Şi acest viitor nici nu-l aţît de îndepărtat.

Un proverb oriental spune : cel ce călăreşte un tigru nu poate coborî de pe el nici cînd vrea şi nici cum vrea. Iar Benvenuti s-a aruncat în spinarea unui tigru încă de cînd şi-a luat rămas bun de la cariera de amator pentru a-şi încerca norocul printre profesioniştii ringului. Este adevărat, norocul i-a surîs de multe ori însă nu trebuie să uităm că, la urma urmei, acest noroc şi l-a făurit chiar Nino, prin trudă şi inteligenţă.

...Dar anii trec. Este fatal ca şi ilustrul triestin să ajungă într-o zi la cuvîntul „sfîrşit" pe drumul atît de glorios al carierei lui pugilistice. Sper că şi în acea clipă, de mare încercare, va fi conştient de faptul că a lăsat multe rînduri scrise în cartea de aur a sportului italian. Noi, cei din generaţiile mai tinere, îi vom pune numele alături de cel al lui Piola şi Carnera, al lui Nuvolari şi al altor mari sportivi din trecut.

Aş vrea să încheiu urînd iubitorilor de box să aplaude cîndva un nou Benvenuti, un boxer care să le ofere satisfacţiile pe care nouă ni le-a dăruit acest copil de pescari de pe ţărmul Adriaticei.

Aş vrea să sper în aşa ceva. Şi totuşi, parcă mă îndoiesc că va mai apare un asemenea boxer.

Cesare TRENTINI

Versiunea românească a fost realizată de redactorii noştri Sebastian Bonifaciu şi Aurelian Brebeanu.

ÎNALTE DISTINCȚII PENTRU CAMPIONII MONDIALI DE HANDBAL

(Urmare din pag. 1)

ponent al echipei reprezentative de handbal.

Ordinul „Meritul Sportiv" clasa a III-a tovarășilor : Alexandru Dincă, component al echipei reprezentative de handbal, Constantin Jude, antrenor de handbal, Mihai Marinescu, component al echipei reprezentative de handbal, Titus Mihai Moldovan, component al echipei reprezentative de handbal, Varac Pelenghian, arbitru internațional de handbal, Vasile Sidea, arbitru internațional de handbal, Cristian Țopescu, șeful secției de sport la Studioul de Televiziune București.

A fost conferită, de asemenea, Medalia „Meritul Sportiv" clasa I altor componenți ai echipei reprezentative de handbal.

În numele celor decorați, tovarășii Ioan Kunst Ghermănescu, secretar al CNEFS, și căpitanul echipei, Cornel Oțelea, au exprimat sentimente de profundă recunoștință pentru distincțiile acordate, precum și cele mai sincere mulțumiri pentru condițiile materiale și morale, create de partid și de guvern, pentru îndrumarea permanentă pe care conducerea partidului și statului o acordă mișcării sportive.

Subliniind că ordinele și medaliile conferite reprezintă încă o dovadă a aprecierii de care se bucură mișcarea sportivă în țara noastră, vorbitorii s-au angajat să nu precupețească nici un efort pentru ridicarea pe noi trepte a prestigiului și gloriei sportive a țării noastre.

Luînd cuvîntul, tovarășul NICOLAE CEAUȘESCU a spus :

Stimați tovarăși.

Doresc ca, în numele Comitetului Central al Partidului Comunist Român, al Consiliului de Stat și al Consiliului de Miniștri să vă adresez dumneavoastră, tuturor — atît antrenorilor cît și componenților lotului național de handbal — cele mai calde felicitări pentru frumoasa victorie sportivă pe care ați obținut-o, cucerind pentru a treia oară titlul de campioni mondiali la handbal. Totodată vă felicit pentru primirea înaltelor distincții ale Republicii Socialiste România. Aceste distincții sînt o expresie a aprecierii pe care conducerea partidului și statului nostru o dă activității pe care ați desfășurat-o pentru însușirea unei înalte măiestrii sportive, elanului și abnegației cu care ați luptat pentru cucerirea titlului de campioni. Se află probabil aici mulți tovarăși care au urmărit — împreună cu cetățenii patriei noastre — modul cum a evoluat — în scurgerea încordată a minutelor — scorul întrecerii care a fost cînd în favoarea, cînd în defavoarea noastră ; pînă la urmă, așa cum au remarcat pe drept comentatorii sportivi din diferite țări, au învins cei mai buni. Am avut satisfacția ca handbaliștii români — echipa noastră națională — să fie cei mai buni.

Iată de ce, tovarăși, vă felicit dorindu-vă să obțineți în viitor rezultate și mai bune în activitatea dumneavoastră sportivă. Am fi mulțumiți dacă și la următorul campionat mondial vă veți comporta la fel și veți cîștiga din nou titlul de campioni. Aceasta depinde de felul cum vă veți pregăti ; desigur și de felul cum se vor pregăti adversarii dumneavoastră. Noi vă dorim în orice caz succese și mai mari.

De asemenea, tovarăși, ținînd seama că în afară de activitatea sportivă, dumneavoastră lucrați în diferite sectoare ale producției materiale și spirituale, vă doresc ca și în aceste munci să obțineți rezultate cît mai bune. Vă urez ca și în întrecerea desfășurată pentru dezvoltarea societății noastre socialiste, să vă plasați tot pe primul loc.

Multă sănătate și multă fericire la toți !

După solemnitate, tovarășul Nicolae Ceaușescu și ceilalți conducători de partid și de stat s-au întreținut într-o atmosferă caldă cu cei decorați și s-au fotografiat în mijlocul sportivilor.

sportul în lume

„CURSA SOARELUI" Eddy Merckx cîștigă Paris—Nisa

PARIS, 17. — Cursa ciclistă pe etape Paris — Nisa a luat sfîrșit cu victoria belgianului Eddy Merckx, urmat de spaniolul Ocana, la 2:14, olandezul Janssen la 2:24 și francezul Poulidor la 3:02. Cîștigător al celor două etape contracronometru, Merckx s-a impus și printr-o prezență regulată la sprinturile finale și în punctele de cățărare. Asul belgian cîștigă pentru a doua oară „Cursa soarelui", desfășurată anul acesta pe un timp rece și ploios.

În ultima etapă Seillans — Nisa (108 km) primul a sosit italianul Adriano Pella, cronometrat cu timpul de 2h39:19.

LA BELGRAD Nicolau a remizat cu Lazarevici

BELGRAD, 17 (Agerpres). — După 8 runde, în turneul internațional feminin de șah de la Belgrad, conduc Alla Kușnir și Nona Gaprindașvili cu cîte 4½ puncte și trei partide întrerupte fiecare. În runda a 8-a, Alexandra Nicolau a remizat cu Lazarevici, Ferrer a cîștigat la Vujnovici. Elisabeta Polihroniade a întrerupt în poziție complicată cu Radzikowska.

Trimisul nostru special, Constantin FIRĂNESCU, transmite din Londra

DINAMO BACĂU VA ÎNCERCA, AZI, SĂ DEA O REPLICĂ MAI BUNĂ LUI ARSENAL

LONDRA, 17 (prin telefon). După o prelungire obositoare de cîteva ore a tranzitului de la Frankfurt, determinată de greva personalului aeroporturilor londoneze, un uriaș Boeing 707 ne-a adus, în cele din urmă, luni spre seară, în capitala Marii Britanii.

Întîmpinați cu vădită afecțiune de către secretarul W.R. Wall și alți conducători ai clubului Arsenal, ne-am deplasat apoi la hotelul „Princes of Wales" din apropierea celebrului Hyde Park, unde vom locui pe tot timpul șederii la Londra și unde am fost în aceeași seară a sosirii noastre invitați la un ceai oferit de amabilele gazde.

Deși, așa cum indicau acum cîteva zile buletinele meteorologice, ne așteptam să întîlnim în Anglia o iarnă aspră, am fost plăcut surprinși să constatăm aici dispariția oricărei urme de zăpadă. Vremea se menține, într-adevăr închisă și oarecum rece, dar lipsesc, cel puțin deocamdată, tradiționalele precipitații. Așa încît se pare că meciul de miercuri seara va beneficia de condiții favorabile de desfășurare, ceea ce va stimula, probabil, un și mai mare aflux de public. De altfel, organizatorii speră să vîndă pe puțin 40 000 de bilete din totalul celor 63 000 care exprimă capacitatea stadionului Arsenal.

Cu toate că, prin victoria realizată în prima partidă, de la Bacău, Arsenal pare a nu mai avea probleme privind calificarea, în semifinalele „Cupei europene a tîrgurilor", acest al doilea meci al său în compania echipei române este așteptat, totuși, cu interes aici, datorită în bună măsură și atenției pe care i-o acordă presa. Ziarele londoneze au comentat în termeni destul de favorabili meciul de la Bacău, apreciind că Arsenal a făcut, cu această ocazie, cel mai bun joc al său din ultima vreme. Aceleași publicații s-au arătat de părere că Dinamo Bacău a avut o zi mai slabă, dar că ea a demonstrat, totuși, anumite calități care-i trădează adevăratele sale potențe, verificate cu succes în etapele precedente ale competiției. Cu atît mai mult, în largile prezentări pe care le dedică acum meciului retur, ziarele din Londra subliniază că, în formație completă cu cei doi titulari ce au absentat în primul joc (Dembrovschi și Băluță), Dinamo Bacău are posibilitatea să dea o replică puternică echipei gazdă. De altfel, după cum am aflat, elevii managerului Bertie Mee privesc cu destulă seriozitate partida de miercuri seara. Luni și marți ei au făcut antrenamente foarte intense, motivate și de faptul că simbătă în meciul de campionat cu Liverpool, deși a obținut victoria cu 2—0 (prin golurile înscrise de Samels și Radford, aceiași care au marcat și punctele de la Bacău), jocul lor nu a satisfăcut, fiind sub nivelul celui practicat cu cîteva zile în urmă în fața publicului românesc.

În privința formației ce urmează a fi aliniată mîine seară (n.r. astă-seară) se pare că nu vor mai interveni modificări, managerul Mee păstrînd același „11" de la Bacău.

Nu mai este, desigur, nevoie să subliniez că și în tabăra noastră meciul de miercuri este privit cu deosebită atenție. Băcăuanii sînt conștienți că nu au venit pînă aici pentru a îndeplini un simplu act de formalitate și că au datoria de a reprezenta cît mai onorabil fotbalul românesc. Ei se arată destul de optimiști, nu numai din motivul că la ultima lor evoluție de la Brașov le-a mers foarte bine jocul, ci și pentru că așa cum îmi spunea Dembrovschi : „Echipa se comportă — de obicei — în deplasare mai bine decît o face pe teren propriu".

La ora la care transmit aceste rînduri, băcăuanii se pregătesc să plece la stadion pentru a efectua un ușor antrenament de acomodare, atît cu terenul cît și cu instalația de nocturnă. Antrenorii Valeriu Neagu și Costică Rădulescu ne-au comunicat că vor folosi în partida cu Arsenal formația standard, în care va interveni însă o singură schimbare: David va juca fundaș stînga în locul lui Kiss.

Întîlnirea de mîine (n.r. azi) va începe la ora 19,30 (20,30 ora Bucureștiului) și va fi condusă de o brigadă de arbitri olandezi.

Concursul de haltere de la Minsk

F. Balaș — 412,5 kg, locul V la cat. ușoară

MOSCOVA, 17 (Agerpres). — La Minsk au continuat întrecerile concursului internațional de haltere dotat cu „Cupa prieteniei".

La categoria ușoară, victoria a revenit polonezului *Zbigniew Kaczmarek* cu un total de 425 kg, urmat de Ianos Bagocs (Ungaria) — 420 kg și Dehnavi (Iran) — 420 kg. *Halterofilul român Fiți Balaș a ocupat locul cinci cu 412,500 kg.*

La categoria semimijlocie, pe primul loc s-a clasat *Evgheni Smirnov* (U.R.S.S.) cu 447,500 kg. Pe locul secund s-a situat bulgarul Bikov cu 415 kg.

In C. M. de hochei de la Stockholm

U.R.S.S., CEHOSLOVACIA ȘI... FINLANDA ÎNVINGĂTOARE ASEARĂ

STOCKHOLM, 17. În ziua a treia a campionatului mondial de hochei (grupa A), hocheiștii sovietici au recoltat cea de a treia victorie consecutivă întrecînd fără dificultate selecționata Poloniei : 7—0 (2—0, 5—0, 0—0). Majoritatea specialiștilor prezenți la patinoarul Johanessov consideră însă că formația Uniunii Sovietice a evoluat (exceptînd repriza secundă) sub posibilitățile cunoscute. În mod cert, însă, aceasta a oprit „motoarele" după două reprize, rezervîndu-și forțele pentru întîlnirea cu echipa Cehoslovaciei.

Reprezentativa Poloniei, care nu are încă experiența necesară pentru a face față onorabil într-un turneu de asemenea amploare, a făcut eforturi evidente pentru a limita proporțiile scorului, din rîndurile ei remarcîndu-se în mod deosebit „veteranii" Robert Goralczyk și Jozsef Stefaniak. Cele 7 puncte ale învingătorilor au fost înscrise în ordine de Firsov, Vikulov, Maltev (de două ori), Mihailov și din nou Vikulov (de două ori). O notă bună pentru tînărul portar Vladislav Tretiak (17 ani) care se dovedește o rezervă de încredere pentru rutinatul Konovalenko. Excelent arbitrajul perechii suedeze Wiking — Dahlberg.

O partidă plină de neregularități au oferit echipele Cehoslovaciei (20 de minute de penalizare) și R. D. Germane (16 minute). Hocheiștii cehoslovaci au învins cu 4—1 (2—0, 0—0, 2—1) prin golurile marcate de Haas (2), Nedomansky și Suchy.

O surpriză de proporții a furnizat însă meciul Finlanda — Suedia, în care victoria le-a revenit finlandezilor cu 3—1 (2—0, 1—1, 0—0) !

CLASAMENT

1. U.R.S.S.	3	3	0	0	21— 2	6
2. Finlanda	3	2	0	1	13— 4	4
3. Cehoslovacia	3	2	0	1	14— 9	4
4. Suedia	3	2	0	1	12— 8	4
5. Polonia	3	0	0	3	4—22	0
6. R. D. Germană	3	0	0	3	3—22	0

Astăzi este programată partida Cehoslovacia — U.R.S.S. la ora 19.30 (20.30 ora București), iar mîine se vor desfășura meciurile Finlanda — R. D. Germană (ora 16) și Polonia — Suedia (ora 19.30).

Telex

În întrecerea feminină dotată cu „Cupa campionilor europeni" la volei s-au disputat două partide. Ț.S.K.A. Moscova a dispus de Fenerbahce Istanbul cu 3—0 (3, 7, 8), iar V. C. Hanovra a fost învinsă pe teren propriu de voleibalistele de la Tatran Praga cu 3—1 (10, —6, 4, 12).

■

A 5-a ediție a campionatului masculin de baschet al Africii, s-a încheiat la Alexandria cu victoria echipei R.A.U., care a dispus în ultimul meci cu 70-63 (35—29) de reprezentativa Senegalului. Pe locul 3 s-a clasat Tunisia, care a întrecut formația Republicii Africii Centrale cu 73—56 (30—26).

■

Două rezultate atletice înregistrate în S.U.A. : la Berkeley (California), Kirk Clayton a parcurs 100 yarzi în 9,3, iar la Greenvale (New York), Dave Romansky a stabilit un nou record al S.U.A. în proba de 20 km marș cu 1h 30:11,8.

■

La Inzell, patinatorul vestgerman Keller a cîștigat proba de 500 m în 40,1. Proba similară feminină i-a revenit olandezei Attje Keulen—Delstra în 44,5. Pe distanța de 5 000 m cel mai bun timp a fost realizat de olandezul Jappie Van Dijk în 7:51,3.

■

Echipa de tenis a Ceylonului conduce cu 3—0 în meciul cu cea a Malayeziei, contînd pentru zona asiatică a „Cupei Davis" și este practic calificată. În partida de dublu, cuplul Pinto—Ferdinands a dispus de perechea Azman—Kean cu 4—6, 6—3, 3—6, 6—0, 6—0.

■

Într-un meci restanță din campionatul de fotbal al Angliei, Liverpool a învins pe Sheffield Wednesday cu 3—0.

■

În runda a 12-a a turneului internațional de șah de la Lugano, marele maestru danez Bent Larsen a remizat în 18 mutări cu Olafson, rezultat consemnat și în partidele Gligorici—Unzicker și Donner—Szabo.

CROSUL BALCANIC LA A XV-a EDIȚIE

(Urmare din pag. 1)

medalii de argint prin Vasile Weiss și echipa de seniori.

1959 — se organizează prima cursă balcanică de cros pentru senioare.

1960 — România primește organizarea Crosului balcanic pentru prima dată.

1963 — apar în program probe de cros balcanic pentru juniori : un an mai tîrziu și pentru junioare.

1969 — se organizează primul Cros balcanic pentru tineret.

SUPERLATIVE... STATISTICE

● **Recordmana absolută a titlurilor balcanice de cros este reprezentanta noastră Florica Grecescu, care a cucerit 8 medalii de aur.**

● **Cîteva nume prestigioase : Vera Nikolici (Iugoslavia), de 4 ori campioană balcanică ; Gül Ciray (Turcia) de 3 ori victorioasă ; Constantin Grecescu 3 victorii individuale consecutive.**

● **Capitala țării noastre a organizat edițiile a V-a și a X-a iar acum ediția a XV-a a Crosului balcanic.**

PALMARESUL CAMPIONATELOR BALCANICE DE CROS

ROMÂNIA 36 de titluri ; IUGOSLAVIA 24 ; BULGARIA 9 ; Turcia 7 ; Grecia 1 ; Albania 1.

INVINGĂTORII

EDIȚIA I — 1938 — SKOPLJE
Seniori : Kotnik (Iugoslavia)
Echipe seniori : Iugoslavia

EDIȚIA A II-A — 1955 — ISTANBUL
Seniori : Önel (Turcia)
Echipe seriori : Iugoslavia

EDIȚIA A III-A — 1958 — ANKARA
Seniori : Mihalic (Iugoslavia)
Echipe seniori : Iugoslavia

EDIȚIA A IV-A — 1959 — BELGRAD
Seniori : Glezos (Grecia)
Echipe seniori : Bulgaria
Senioare : Ciray (Turcia)
Echipe senioare : Iugoslavia

EDIȚIA A V-A — 1960 — BUCUREȘTI
Seniori : Grecescu (România)
Echipe seniori : România
Senioare : Ciray (Turcia)
Echipe senioare : România

EDIȚIA A VI-A — 1961 — SOFIA
Seniori : Grecescu (România)
Echipe seniori : Iugoslavia
Senioare : F. Grecescu (România)
Echipe senioare : România

EDIȚIA A VII-A — 1962 — ATENA
Seniori : Grecescu (România)
Echipe seniori : Iugoslavia
Senioare : Ciray (Turcia)
Echipe senioare : România

EDIȚIA A VIII-A — 1963 — ISTANBUL
Seniori : Dalkilic (Turcia)
Echipe senioare : România
Senioare : F. Grecescu (România)
Echipe senioare : România
Juniori : Florov (Bulgaria)
Echipe juniori : Bulgaria

EDIȚIA A IX-A — 1964 — VRNJACKA BANJA
Seniori : Barabaș (România)
Echipe seniori : Iugoslavia
Senioare : F. Grecescu (România)
Echipe senioare : România
Juniori : Mehmed (Turcia)
Echipe juniori : Iugoslavia
Junioare : Nikolici (Iugoslavia)
Echipe junioare : Iugoslavia

EDIȚIA A X-A — 1965 — BUCUREȘTI
Seniori : Dalkilic (Turcia)
Echipe seniori : România
Senioare : Danailova (Bulgaria)
Echipe senioare : România
Juniori : Cioca (România)
Echipe juniori : România
Junioare : Nikolici (Iugoslavia)
Echipe junioare : România

EDIȚIA A XI-A — 1966 — SUMEN
Seniori : Mustață (România)
Echipe seniori : România
Senioare : Danailova (Bulgaria)
Echipe senioare : România
Juniori : Ștefanov (Bulgaria)
Echipe juniori : Bulgaria
Junioare : Nikolici (Iugoslavia)
Echipe junioare : Albania

EDIȚIA A XII-A — 1967 — ATENA
Seniori : Vamoș (România)
Echipe seniori :România
Senioare : Nikolici (Iugoslavia)
Echipe senioare : România
Juniori : Djordjevic (Iugoslavia)
Echipe juniori : Iugoslavia
Junioare : Sacaci (România)
Echipe junioare : România

EDIȚIA A XIII-A — 1968 — ISTANBUL
Seniori : Jelev (Bulgaria)
Echipe seniori : România
Senioare : Gabor (România)
Echipe senioare : România
Juniori : Dima (România)
Echipe juniori : România
Junioare : Lincă (România)
Echipe junioare : România

EDIȚIA A XIV-A — 1969 — SKOPLJE
Seniori : Korica (Iugoslavia)
Echipe seniori : România
Senioare : Rajher (Iugoslavia)
Echipe senioare : România
Juniori : Molovici (Iugoslavia)
Echipe juniori : Iugoslavia
Junioare : Kovacev (Iugoslavia)
Echipe junioare : Iugoslavia
Tineret : Iordanov (Bulgaria)
Echipe tineret : Iugoslavia

A XV-a ediție, găzduită de capitala țării noastre, va avea loc duminică 22 martie pe traseul din Parcul Buftea.

În Parcul Buftea se lucrează intens. Iată un grup de juniori la antrenament.

Crosiștii bulgari speră să obțină 4 medalii la București!

● INTENSE PREGĂTIRI PENTRU CROSUL BALCANIC DE LA BUCUREȘTI ● ANTRENORUL ILIA POPOV ESTE MULȚUMIT DE ELEVII SĂI ● CAMPIONUL EUROPEAN JELEV NU VA FI PREZENT LA START

Crosul Balcanic, aflat la a XV-a ediție, constituie un eveniment de seamă în atletismul din această parte a lumii. Întrecerile ce vor fi găzduite duminică de frumoasa dv. capitală, vor însemna nu numai un prilej de ierarhizare a valorilor actuale în această probă, ci și un mijloc fericit de popularizare a uneia dintre cele mai utile ramuri ale sportului sporturilor — atletismul.

Echipa Bulgariei, cotată printre fruntașe în Balcani, are de această dată oarecare dificultăți. În pofida unor situații speciale, în care se găsesc, la această oră, cîțiva dintre alergătorii noștri, există, totuși, mult optimism în tabăra crosiștilor bulgari. Ei speră să obțină la București victoria în 4 probe. Din capul locului vreau să precizez că este vorba de clasamentele individuale, pentru că în cele pe echipe nu văd, personal, ca atleții bulgari să aibă vreo șansă.

Din echipele noastre care vor face deplasarea pentru a concura pe traseul din Parcul Buftea vor lipsi, din păcate, Mihail Jelev — campion european la 3 000 m obstacole —, Markov, Amzina și Danailova. După succesul de la Atena, Jelev își consacră acum preocupările, în întregime, pentru doborîrea recordului lumii pe această distanță. Pregătirile sînt efectuate după un plan special, plan care a exclus crosul competițional. Markov și Amzina sînt bolnavi, iar Danailova este în așteptarea unui copil.

În condițiile arătate, nefavorabile pentru teamul pe care Bulgaria îl va prezenta la cea de a XV-a ediție a Crosului Balcanic, speranțele noastre se îndreaptă spre junioara *Svetla Zlateva* (locul VI la campionatele europene de la Viena, 800 m în 2:08,6), o alergătoare cu bune posibilități, originară din Gora Oreahovița, elevă foarte silitoare, spre juniorul din Kiustendil, *Ștefan Koțev*, spre *Petko Iordanov* — la tineret (singurul dintre atleții bulgari care a mai cîștigat un titlu balcanic ediția 1969) și, evident, spre *Nikolai Tihov* — în proba rezervată seniorilor.

Solicitat, antrenorul *Ilia Popov* ne-a declarat : *„În general sînt satisfăcut de nivelul de pregătire al elevilor mei. Dacă vor ști să se orienteze bine din punct de vedere tactic, dacă își vor doza bine eforturile pe traseul cu siguranță dificil, ei vor putea obține un succes la nivelul reputației de care se bucură atletismul bulgar. Cei mai viguroși adversari vor fi, fără îndoială, sportivii români pe care-i recomandă atît valoarea demonstrată în atît competiții, cît și faptul că, găzduind întrecerea, ei vor cunoaște mai bine traseul."*

O chestiune de amănunt : nici unul dintre alergătorii bulgari nu este din Sofia. Cei mai mulți sînt originari din Sliven, localitate în care — după victoria europeană a lui Jelev — majoritatea tinerilor, ca să nu mai vorbesc de copii,... aleargă. De altfel ediția a XVI-a a Crosului Balcanic programată în anul 1971, se va desfășura în acest orășel.

Și încă un ultim amănunt : la București vor urmări întrecerile Crosului Balcanic nu mai puțin de 10 ziariști bulgari.

Eșua ALMALEH
redactor la „Naroden Sport"

Corespondență specială pentru „SPORTUL"

„MOARTEA CIVILĂ" A UNUI CAMPION

Destinul lui Saraudi s-a interferat cu cel al lui Benvenuti într-o seară din vara anului 1965 sub cupola velodromului milanez Vigorelli, transformat în gazda unei reuniuni pugilistice. Benvenuti l-a făcut, în seara aceea, k.o. pe temutul Mazzinghi, iar Saraudi părăsea și el ringul, în triumf, încununat cu titlul Italiei la categoria semigrea. Benvenuti continuă să fie un mare senior al ringului (și nu numai eroul serialului publicat în ziarul nostru), în schimb, Saraudi a dispărut, în mod ciudat, la sfîrșitul verii trecute din obișnuitele clasamente lunare ale pugiliștilor italieni. Explicația absenței și a tăcerii ce se așternuse peste numele lui am găsit-o, abia zilele trecute, în cotidianul „LA GAZZETTA DELLO SPORT" care publică un reportaj consacrat fostului campion. Un reportaj scris cu multă compasiune pentru pugilistul condamnat la „moarte civilă" — cum spune Saraudi însuși gazetarului ce și-a plecat, receptiv, urechea la trista poveste a unui prematur sfîrșit de carieră sportivă.

Ceea ce s-a petrecut cu Vittorio Saraudi vine să sublinieze, nu numai cît de fragilă este gloria dar și ceea ce este mai tragic pentru cei în cauză, cît de precară poate deveni situația sportivului profesionist în momentul în care trebuie să pună punct activității sale, dintr-un motiv sau altul.

Vittorio Saraudi, care a început să boxeze de la vîrsta de 9 ani (ca să-și fortifice corpul), rămîne credincios careului magic și la 21 de ani se decide să-și facă o profesie din a da și a primi pumni. Motivul oficial : „diminuarea auzului". Trecuse aproape un an de cînd Saraudi nu mai urcase pe ring. Un an de cînd nu mai încasase nimic.

„Misia medicală mi-a impus, la început, un repaus de 6 luni apoi i-a comunicat lui Proietti (N.R. managerul lui Saraudi) *că encefalograma pune în evidență trei traumatisme cerebrale".*

Boxerul se duce la alt medic, prof. G. B. Ricci care este de părere că, dimpotrivă, Saraudi n-are absolut nimic. *(„Mi-a făcut 20 de metri de înregistrări pentru encefalogramă"* — spune pugilistul). Nu aceeași opinie împărtășește și prof. Maurizio, alt medic care l-a consultat.

„Pune casca asta, îmi spune prof. Maurizio. N-auzi nimic ? Nu, n-aud. Ei, atunci nu mai poți boxa, zice el. Trebuia să auzi un foșnet în cască. Ai avut cumva amețeli, vijîieli, ai scuipat sînge ? Nu, spun eu. Asta e bine dar tot nu ai voie să mai boxezi. Cine știe ce ți s-ar mai putea întîmpla".

Așadar, campionul este scos din activitatea competițională. *„De ce să mă descurc ? Vreau să reintru pe ring. Să-mi reciștig titlul pe care mi l-au luat. Pe urmă, pot să mă las de box".*

De ce ține atît de mult să redevină campion ? Are un rost și asta. Iată-l.

„Mai înainte, cînd aveam titlul de campion era altfel. Aș fi putut găsi o slujbă. Poate comis-voiajor, poate funcționar. Dar, acum, cînd nimeni nu mai știe de mine, la ce uși să bat ?... N-am nici o meserie. N-am făcut nimic altceva, pînă acum, decît box".

Dezorientat, fără un sprijin, fără o perspectivă, Saraudi primește într-una din zile un plic. A sperat, poate, că este invitat să-și ridice licența de boxer. A crezut că Federația i-a găsit o întrebuințare. Nimic din toate acestea. *„Federația de medicină sportivă mi-a trimis o notă de plată pentru vizitele medicale făcute : 11 000 de lire. E clar ? Mai întîi, socoteala... Asta e boxul"*, încheie cu amărăciune Saraudi monologul său care condamnă, în fond, o nedreaptă stare de lucruri, care pune din nou în atenția forurilor de resort problema viitorului sportivilor profesioniști, a integrării lor sociale.

TENISMENI ROMÂNI ÎN MARILE TURNEE

ȚIRIAC L-A ÎNVINS PE BUCHOLZ !

În primul tur al marelui turneu internațional „open" de la Sydney, jucătorii români Ion Țiriac și Ilie Năstase au debutat cu victorii. Un start remarcabil a înscris Țiriac, care l-a învins pe cunoscutul as profesionist american Earl Bucholz la scor net : 6—1, 6—4, 6—4. Pe partea sa de tablou, Năstase l-a avut ca adversar pe campionul de juniori al Australiei, Allan McDonald. Victoria a revenit românului cu 6—3, 6—4, 6—4.

Surprinzătoare este eliminarea profesionistului australian Fred Stolle, învins de compatriotul său J. Cooper cu 6—4, 3—6, 6—3, 1—6, 6—2. Americanul Bob Lutz l-a învins pe Ray Moore (R.S.A.) cu 6—3, 4—6, 4—6, 6—4, 6—2.

Alte rezultate : Gimeno — Cox 8—6, 6—2, 6—3 ; Bowrey — Riessen 7—5, 8—6, 6—3.

Menton : Victoria perechii Mărmureanu — Dron

PARIS, 17 (Agerpres). — Jucătorii români Petre Mărmureanu și Sever Dron au încheiat cu un remarcabil succes participarea lor la turneul internațional de tenis de la Menton (Franța), cîștigînd proba de dublu bărbați. În finală, Mărmureanu și Dron au învins cu 3—6, 6—3, 6—4 cuplul francez N'Godrella-Goven.

La simplu femei, Chanfreau (Franța) a întrecut-o în finală pe Molesworth (Anglia) cu 6—1, 6—2, iar proba de dublu femei a revenit perechii Aschner (S.U.A.), Chanfreau (Franța), învingătoare cu 6—3, 6—1 în partida cu olandezele Schaar și Walhorf.

Tiparul : I. P. „Informația", str. Brezoianu nr. 23—25, București

Redacția și administrația : str. Vasile Conta nr. 16, tel. 11.10.05 interurban 72 și 286. Telex sportrom buc. 180.

PROLETARI DIN TOATE ȚĂRILE, UNIȚI-VĂ!

sportul

4 pagini 30 bani

Anul XXV — Nr. 847 (6281) ZIAR AL CONSILIULUI NAȚIONAL PENTRU EDUCAȚIE FIZICĂ ȘI SPORT Joi 19 martie 1970

Lucrările Plenarei Comitetului Central al Partidului Comunist Român

În ziua de 17 martie a.c. s-au deschis lucrările Plenarei Comitetului Central al Partidului Comunist Român. Plenara are la ordinea de zi următoarele :

1. Programul național privind dezvoltarea zootehniei și creșterea producției animaliere în Republica Socialistă România în anii 1970—1980.

2. Programul național privind gospodărirea rațională a resurselor de apă, extinderea lucrărilor de irigații, îndiguiri, desecări și de combatere a eroziunii solului în Republica Socialistă România în anii 1971—1975 și prevederile generale de perspectivă pînă în 1985.

3. Proiectul legii privind asigurarea și controlul calității produselor.

4. Proiectul legii organizării și disciplinei muncii în unitățile socialiste de stat.

5. Informare cu privire la efectivul, compoziția și structura organizatorică a partidului.

6. Informare referitoare la compoziția și mișcarea cadrelor din nomenclatura organelor de partid și de stat.

7. Informare cu privire la activitatea internațională a Partidului Comunist Român în anul 1969 și planul de relații în anul 1970.

La lucrările plenarei participă ca invitați membri ai Consiliului de Stat al Republicii Socialiste România, președinți ai comisiilor permanente ale Marii Adunări Naționale, șefi și adjuncți ai secțiilor Comitetului Central al Partidului Comunist Român, membrii Colegiului Central de Partid, miniștri și conducători ai unor instituții centrale de stat, ai Frontului Unității Socialiste, ai Consiliilor oamenilor muncii de naționalitate maghiară și germană, secretari ai Consiliului Central al Uniunii Generale a Sindicatelor, ai Comitetului Central al Uniunii Tineretului Comunist și Consiliului Național al Femeilor, secretari cu problemele agricole ai comitetelor județene de partid, specialiști din domeniul creșterii animalelor și îmbunătățirilor funciare, redactori șefi ai presei centrale.

Problemele aflate la ordinea de zi au fost examinate, în prealabil, în cursul zilei de 16 martie, în comisiile Comitetului Central.

La dezbaterile în plenara Comitetului Central asupra primelor două puncte la ordinea de zi au luat cuvîntul tovarășii : Virgil Trofin, Iosif Banc, Nicolae Mihai, Gheorghe Necula, Vasile Marin, Iosif Uglar, Miu Dobrescu, Mihai Telescu, Constantin Sandu, Victor Bolojan, Petre Ionescu, Nicolae Vereș, Dumitru Dinișor, Domokoș Szasz, Petre Baniță, Gheorghe Ghinea, Vasile Temișan, Ion Sîrbu, Tiberiu Mureșan, Ion Tesu, Teodor Haș, Nicolae Giosan, Alexandru Galoș, Angelo Miculescu, Gheorghe Moldovan, Ion Avram.

Lucrările plenarei continuă.

România — Polonia, la box

Federația de box din Polonia a propus forului nostru de specialitate ca în luna decembrie 1970 să se dispute, în Polonia, întîlnirea dintre primele selecționate ale celor două țări. F. R. Box a acceptat, propunînd, la rîndul său, să se organizeze concomitent la București, meciul dintre selecționatele secunde ale României și Poloniei.

Schiori români la „Cupa Aleko"

Schiorii Dan Cristea, V. Brenci, Gh. Vulpe și Al. Bogdan au plecat aseară în Bulgaria pentru a participa la tradiționalul concurs „Cupa Aleko". Probele de slalom special și slalom uriaș se vor desfășura sîmbătă și duminică.

Săritori români la „internaționalele" R. F. G.

Săritorii de la trambulină Melania Decuseară, Ion Ganea și Constantin Nedelcu pleacă astăzi la Rheydt (R.F.G.) pentru a participa, de vineri pînă duminică, la campionatele internaționale ale țării gazdă, alături de sportivi din 17 țări (Italia, Anglia, Cehoslovacia, Ungaria, Finlanda, Spania ș.a.).

Juniorii români — deținătorii trofeului — debutează miercuri seară în marele turneu internațional de la Cannes

— PATRU ECHIPE REPREZENTATIVE — ROMÂNIA, PORTUGALIA, SUEDIA, FRANȚA — ȘI PATRU DE CLUB — A. C. MILAN, ANDERLECHT, BAYERN MÜNCHEN ȘI A. S. CANNES — LA STARTUL ÎNTRECERII

După cum am mai anunțat, la sfîrșitul lunii martie se va desfășura la Cannes (Franța) cea de a XIX-a ediție a tradiționalului Turneu internațional de juniori, cea mai mare reuniune fotbalistică anuală de acest gen, după turneul U.E.F.A.

Marți dimineața, reprezentativa noastră — care, după cum se știe, este deținătoarea trofeului — va părăsi Bucureștiul, urmînd să susțină la Cannes, miercuri seară, primul meci al turneului, în compania redutabilei formații italiene A. C. Milan.

În aceeași seară, în cadrul grupei I a turneului, „națională" de juniori a Portugaliei întîlnește echipa locală A. S. Cannes.

Cea de a doua grupă a acestei confruntări fotbalistice va fi disputată de reprezentativele Franței și Suediei, precum și de două binecunoscute echipe de club : Anderlecht (Belgia) și Bayern München (R. F. a Germaniei).

MAREA DRAGOSTE...

Tricolorii își pregătesc ritmul pentru Crosul balcanic

● Dinu Cristea, marele prelat al atletismului ● Făt Frumos este alergarea ● Ion Rusnac : „Este cursa carierei mele sportive!" ● În Parcul Buftea este așteptată primăvara

Pe întinderile molcome ale Parcului Buftea, obcine în miniatură, printre frunzele moarte ale toamnei trecute, doar ghioceii și dediței, fulgere albe și galbene pe cenușiul întinderilor, înveselesc natura încă tristă. Pășești pe covorul moale, printre pomii dezgoliți sub cupola cerului plumburiu, cu părul răvășit de vîntul tăios și gîndești că fără acești firavi vestitori, n-ai întui apropierea primăverii.

Poate doar băieții și fetele, care zburdă pe alei într-o alergare fără de sfîrșit, să-ți amintească de iminenta apropiere a zilelor cu soare și ploi calde. Și nea Dinu, omul care s-a născut o dată cu atletismul, și zîmbetul lui tînăr, și vorba-i iute ca un sprint îți spun că „indoor"-ul va intra curînd în amintire, lăsînd loc în actualitate gazonului mîngîiat de rouă.

— Atletismul ți-e mai drag decît un frate, nea Dinule. N-ai să te desparți de el niciodată !

— *Niciodată. Doar el se va despărți, cîndva, de mine...*

— Dintre toate probele atletismului, care îți este mai dragă ?

— *Toate-s frumoase. Dar, parcă, crosul, alergarea aceasta pe pajiști, printre copaci, pe alei cu flori este mai aproape de inimă. Poate și pentru faptul că ea înseamnă începutul, și de orice început te legi cu sufletul.*

— Așadar, alergarea pe cîmpuri este o poartă a atletismului. Numai atît ?

— *Firește că nu. Pentru atleții consacrați în alergări lungi sau foarte lungi, el, crosul, poate însemna un aliat în lupta cu recordurile. Dar, vezi, aici e un „ce", o muchie de cuțit. Trebuie să știi cît, cum și cînd. Dacă ai cheia acestor întrebări, poți fi sigur de izbîndă.*

— Înainte de a fi un magnet pentru atletism și un șlefuitor de talente, crosul — simplu, așa cum este — ce reprezintă ?

— *Plăcerea de a alerga, de a ști că mușchii nu te părăsesc cu una cu două, că ești*

Hristache NAUM

(Continuare în pag. a 2-a)

În decorul fermecător al Parcului Buftea crosiștii se pregătesc intens pentru a XV-a ediție a Crosului Balcanic. Întrecerile se vor desfășura duminică 22 martie
Foto : AUREL NEAGU

Mica epopee a unei mari acțiuni a copiilor din județul Constanța

PARCUL SPORTIV AL PIONIERILOR, UN VIS ÎNDRĂZNEȚ CARE DEVINE REALITATE

Consiliul Național al Organizației Pionierilor a organizat recent la Constanța o consfătuire cu șefii comisiilor sportive județene. Explicația alegerii acestei localități, într-o perioadă cînd încă nu se poate vorbi de mirajul mării, este simplă : cunoașterea pe viu a unei lăudabile inițiative a Consiliului județean Constanța al organizației pionierilor, care a pornit construcția unui parc al cravatelor roșii, acțiune de mari proporții, realizată strict pe plan local, prin muncă voluntară.

Geneza acestui parc este pe cît de dramatică pe atît de interesantă. Iar prezentarea ei în rîndurile care urmează — făcută după expunerea prof. Toma Mareș, președintele Consiliului județean Constanța al organizației pionierilor — poate însemna un binevenit schimb de experiență, o modalitate de a extinde o inițiativă valoroasă, care nu cere, în principal, decît entuziasm și perseverență, dragoste pentru copii.

★

Ideea amenajării unui parc sportiv al pionierilor în cea mai mare așezare de pe malul Mării Negre datează din toamna anului 1966. Un astfel de parc însemna unica soluție de a acoperi volumul în continuă creștere al activităților sportive desfășurate de cei mai mici cetățeni ai orașului și județului Constanța. Numai că proiectul, pe atunci, a provocat zîmbete. Autorul lui, prof. Mareș, a fost sfătuit să se liniștească, să nu se complice. „Probabil că ați visat într-o noapte un astfel de parc... Să nu vă gîndiți că s-ar putea rezolva prea curînd !"...

Da, într-adevăr, fusese un vis, dar cu ochii deschiși, al profesorului Mareș și al copiilor din Constanța. Un vis frumos. Nimeni nu putea estima cîte greutăți se vor ivi. Dar toți cei aflați în jurul profesorului Mareș erau ferm decși să le înfrunte, să le depășească.

Și, iată, încă din start, eșec. Altul poate ar fi renunțat. Poate... Prof. Mareș a rămas pe poziție. A continuat să viseze, să-și apropie oameni entuziaști ca și el, pentru a declanșa, într-un alt moment, bătălia.

A trecut 1966. Noul an l-a găsit pe inimosul profesor de limba română (!?) în pline tratative pentru obținerea locului pe care urma să fie amplasat viitorul parc.

— Cu ce îl veți construi ? De unde veți obține fonduri ?

Erau întrebări care reveneau obsedant în discuțiile cu tovarășii de la „Sfat". Și, pe bună dreptate.

— Nu solicităm decît terenul. Restul ne privește. Ne vom descurca singuri !...

Cei de la „Sfat" l-au privit cu destulă neîncredere. Dar prof. Mareș a stăruit. Din ianuarie și pînă în octombrie problema obținerii acestui teren l-a frămîntat fără încetare. În fine, după 10 luni de insistențe — figura sa a rămas proverbială !

Tiberiu STAMA
Cornel POPA

(Continuare în pag. a 2-a)

Marile rivalități pugilistice ale anului 1970

● O NOUĂ VEDETĂ : ACHIM URSULESCU ● „PRODUSUL" LUI CIUCĂ, URMAȘUL SĂU ● CAMPION — AUREL DUMITRESCU, LIDER — GABRIEL POMETCU ● GHEORGHE PUȘCAȘ SAU „RINGUL DE AUR" AL LUI STANEF ? ● ORICARE DIN CEI TREI ● VICTOR SILBERMAN, UN SINGURATIC ● GYÖRFFI SAU COVACI ? ● „MIJLOCIA" = INCERTITUDINE, CATEGORIA SEMIGREA = ION MONEA ● „PREA MICI PENTRU UN RĂZBOI ATÎT DE MARE"

Oare a luat sfîrșit „crahul" lui Gheorghe Chivăr ? — Foto : N. AUREL

Fără a putea anticipa cu precizie pe marii favoriți ai anului 1970, pe baza rezultatelor anterioare, s-ar putea contura, totuși, o listă posibilă a personajelor care-și vor tranșa primele rivalități naționale. Firește, ca în orice sport, dar mai ales în cazul celui cu mănuși, idolii se pot prăbuși într-o clipă, de multe ori chiar, în fața unor adversari apăruți brusc din anonimat. Așa se va putea întîmpla și în anul acesta. Dar pînă atunci...

La categoria semimuscă, în lipsa lui Vasile Ivan, care între timp a trecut la categoria imediat superioară, Aurel Mihai își va disputa — după toate probabilitățile — întîietatea cu fostul său coleg de club, Marin Lumezeanu (Steaua). În ultimul timp, însă, Achim Ursulescu (Metalul Bocșa) — aproape necunoscut pînă la turneul pe categorii de greutate desfășurat în toamnă la Brăila — a pășit în ring cu mare îndrăzneală, am putea spune cu siguranță, a evoluat la fel și a cîștigat meci după meci, intern sau internațional. Marea rivalitate a celei mai mici categorii se va tranșa — după părerea noastră — în acest triunghi cu laturi și unghiuri aproape egale.

La categoria muscă, campionul european, Constantin Ciucă, care în urma unei activități de 13 ani a reușit să-și încorseteze talia cu centura continentală — făcîndu-și pe deplin datoria — poate pierde supremația în fața colegului său de club, Constantin Gruiescu. De fapt, se poate spune că Gruiescu este — valoric — un produs al lui Ciucă, cu care s-a antrenat sau s-a întîlnit oficial mulți ani. Marea speranță, Vasile Ivan (Dinamo), mai are nevoie de experiență și viteză în execuții, Ștefan Constantin (Metalul București) fiind primul său challenger.

Deși „cocoșul" Aurel Dumitrescu (Steaua) a furnizat cea mai mare surpriză a naționalelor de anul trecut, fiind apoi revelația campionatelor europene pe care le-a încheiat nebiruit, astăzi se consideră că Gabriel Pometcu (Voința București) — cel care l-a eliminat pe ex-campionul european, N. Giju, în primul tur al finalelor '69 — poate trece de fostul elev al lui Ion Dumitru și Lucian Popescu. Ultimele evoluții ale acestor sportivi confirmă aparențele, dar numai o întîlnire directă — sau mai multe — între ei poate oferi o concluzie. Vijeliosul reșițean Paul Nedelcea n-a fost văzut în ultimul timp „la lucru", dar toată lumea știe că persevorează și poate oferi oricînd surprize. Răsturnarea ierarhiei naționale n-ar reprezenta un lucru prea greu pentru el, pentru că deseori a fost numai la un pas de primul loc.

Ca în orice sport în care micile greșeli se pot specula în

Gheorghe ILIUȚĂ

(Continuare în pag. a 2-a)

A MAI DISPĂRUT O ZONĂ PUSTIE

În ultimele două decenii fotbalul nostru a fost lipsit de un regulament de organizare. O activitate cu atîtea compartimente, cu o problematică complicată în sine și mereu amenințată să devină un pămînt mișcător datorită revărsărilor de subiectivism și de pasiune nu era ordonată de norme în stare să confere echitate, consecvență, atitudine lucidă și capacitate de orientare. Arbitrariul, forța anumitor departamente care tutelau unele cluburi și acrobația de conjunctură, ele propuneau, judecau, hotărau, transformînd zona fotbalului într-un teritoriu unde nu se știa niciodată ce va urma, unde „cazurile" nu erau încadrate și măsurate după principii și norme generale, unde unitățile de măsură se schimbau de la o zi la alta și de la o circumstanță la alta, iar hotărîrile, atît cele mari cît și cele mici, erau devorate de către autorii lor, ahtiați să schimbe într-una, dar să nu consolideze nimic.

Perioada aceasta de haos (ce altceva decît haos era atunci cînd oamenii rupeau 3 perechi de pantofi alergînd să afle, de pildă, dacă există prevederi pentru reglementarea campionatului de juniori, pentru contractarea jocurilor internaționale sau vreo procedură pentru judecarea abaterilor fotbaliștilor, arbitrilor etc.) s-a terminat, slavă domnului.

Există, în sfîrșit, un regulament de organizare a activității fotbalistice. Există, cum s-ar spune, o lege a fotbalului, o cărticică de 100 de pagini gîndită de Octav Luchide, omul prin care s-au scurs vreo 50 de ani de istorie fotbalistică, dezbătută și definitivată de o judecată colectivă și devenită prin gir oficial instrumentul de aducere la numitor comun și de reglementare a tuturor aspectelor activității fotbalistice. S-a cîștigat o condiție de stabilitate, un podium de lumină între marginile căruia se va desfășura de acum înainte existența sportului suveran, un suport pentru puntea tradiției, posibilitatea de a înțelege ce se întîmplă precum și măsurile adoptate. A mai dispărut, deci, încă o zonă pustie de pe harta fotbalului.

Remus BOGDAN

În pag. a 4-a :
Corespondențe speciale pentru sportul
Rio de Janeiro :
SALDANHA — CONCEDIAT !
Ciudad de Mexico :
După Olimpiadă, fotbalul în prim plan
● Vitrina campionilor mondiali de schi
● CALEIDOSCOP

Imagine din pauza meciului Cehoslovacia — Suedia (în prim plan Nedomansky), primul derby al actualului campionat mondial. (Citiți în pag. a IV-a amănunte asupra desfășurării întrecerilor de la Stockholm). Aseară, U.R.S.S. — Cehoslovacia 3—1

LA ÎNCHIDEREA EDIȚIEI

ASEARĂ ÎN „CUPELE EUROPENE LA FOTBAL"

Aseară s-au încheiat meciurile din sferturile de finală din Cupele europene la fotbal.

Tragerea la sorți a meciurilor din semifinalele acestor competiții va avea loc, azi, la Roma. Miine, în capitala Italiei se vor alcătui grupele preliminarii ale noii ediții a campionatului european interțări care va începe în acest an.

CUPA CAMPIONILOR EUROPENI

Leeds United — Standard Liège
1—0 (1—0) (în tur 1—0)

Legia Varșovia — Galatasarai
2—0 (1—0) (în tur 1—1)

Fiorentina — Celtic Glasgow
1—0 în min. 80 (în tur 0—3)

Feijenoord — Vorwärts Berlin
2—0 (0—0) (în tur 0—1)

CUPA CUPELOR

Göztepe Izmir — Roma
0—0 (în tur 0—2)

Gornik Zabrze — Lewski Spartak
2—1 (1—0) în tur 2—3. S-a calificat Gornik Zabrze.

Manchester City — Academica Coimbra
1—0 după prelungiri (în tur 0—0)

Schalke 04 — Dinamo Zagreb
1—0 (0—0) în tur 3—1)

CUPA EUROPEANĂ A TÎRGURILOR

Inter — Hertha B.S.C.
2—0 (în tur 0—1)

Newcastle United — Anderlecht
3—1 (în tur 0—2). S-a calificat Anderlecht.

Trimisul nostru special, C. FIRANESCU, transmite din Londra

ARSENAL A SURCLASAT PE DINAMO BACĂU: 7-1 (4-1)!

Comportîndu-se sub orice critică, Dinamo Bacău a suferit o grea înfrîngere în fața Arsenalului, net superioară din toate punctele de vedere. Victoria repurtată de gazde cu 7—1 (4—1) oglindește aspectul jocului aflat la discreția formației engleze. Apărarea imediată a dinamoviștilor a fost greoaie, mereu pe picior greșit, încît Ghiță, cu excepția primului gol de care se face vinovat, nu poate fi acuzat pentru celelalte. Și atacul s-a dovedit ineficace în prima repriză. În repriza a doua, Ene și Băluță (în min. 60 și 61) singuri cu portarul nu au putut concretiza ocaziile avute. Golurile au fost marcate în ordine de Radford (min. 5), George (min. 24 și 26), Băluță (min. 33) — care a reluat o centrare a lui Ene, McLintock (min. 45), Sammels (min. 58), Radford (min. 77) și Sammels (min 82).

ARSENAL : Wilson — Storey, McLintock, Mc Nab, Simpson, Kelly, Marinello, Sammels, Radford, George, Graham (din min. 46 Armstrong).

DINAMO BACĂU : Ghiță — Comănescu, Nedelcu, Velicu, David, Vătafu, Dușan, Pană, Dembrovschi, Ene, Băluță.

UMBRELA ATLETISMULUI

ȘCOALA NOASTRĂ DE SĂRITURI

Am consemnat cu satisfacție că tezaurul atletismului nostru s-a îmbogățit din nou cu metal prețios. Wiener Stadthalle a adus, dacă mai era nevoie, consacrarea școlii românești în probele de sărituri. Se împlinesc aproape două decenii de cînd în cele șase probe de sărituri (2 la femei, 4 la bărbați) avem sportivi de bază, cu care mergem „la sigur". Sîntem tentați să credem că victoriile lor au devenit lucruri firești. Din 1954 nu a mai existat vreo întrecere continentală sau mondială în care săritorii, de-a lungul a 2—3 generații de atleți, să nu fi cucerit medalie după medalie.

Azi, după ediția vieneză a campionatelor europene pe teren acoperit, atletismul românesc este în posesia a 29 de medalii de aur, argint și bronz cucerite la diferite ediții ale J.O. și C.E. Un bilanț bun. Dar dacă ținem seama de faptul că de fiecare dată sînt puse în joc peste 30 de titluri, trebuie să recunoaștem că cifra nu este impresionantă. Mai ales că (sau poate că tocmai aici rezidă faptul ieșit din comun, „curiozitatea") din cele 29 de medalii, 18 au fost cucerite în probele de sărituri și doar 11 în numeroasele probe de alergări, aruncări, marș. Parcă ar fi sporturi diferite... Iar dacă vorbim de valoarea absolută, de medaliile de aur, balanța este net favorabilă săritorilor : din cele 10 titluri de campioni olimpici și europeni, 8 aparțin săritorilor și numai două celorlalți specialiști ai probelor atletice.

Aceste cifre pur statistice — dar tocmai prin aceasta corecte — îmi dau dreptul să vorbesc despre o școală autohtonă a săritorilor, atît de detașată de restul atletismului nostru încît se poate vorbi de o „castă", de un fenomen centrifug al săritorilor față de... inerția plumbuită a sprinterilor, a alergătorilor de demifond și fond, a aruncătorilor. Cred că nu este drept ca atletismul să fie privit în ansamblul lui ca o valoare medie, atunci cînd într-un sector — cel al săriturilor — treaba merge bine, cînd în cele două probe feminine dețin monopolul recordurilor mondiale și cucerim medalii de aur, argint și bronz în cele mai importante întreceri ale lumii. Cunosc frămîntările ce există în rîndul specialiștilor noștri în domeniul metodicii și tehnicii. Cunosc, de asemenea, încercările insistente ale federației pentru egalizarea la un plafon superior a rezultatelor la diferite grupe de probe. Este o inițiativă logică și lăudabilă, care își așteaptă încă roadele...

Specialiștii români în probele de sărituri au creat de-a lungul a două decenii o școală proprie, bazată pe experiența personală și (de ce să ignorăm ?) pe ADAPTAREA experienței străine la specificul nostru. Se poate afirma că inițiativa creatoare și curajul îi caracterizează pe antrenorii români în probele de sărituri, ca și personalitatea lor, documentația de actualitate, puterea de a selecționa tot ceea ce este bun și de a respinge tot ceea ce nu se potrivește cu calitățile tineretului nostru. Acești specialiști au „îndrăzneala" de a refuza curentele vremelnice, concepțiile trecătoare, tot ceea ce este excentric, efemer, într-un cuvînt, fără de folos. Școala aceasta a refuzat „stilul Beamon" deși autorul lui a ajuns la 9 metri. În schimb, ea a dat și introdus halterele în antrenamentul săritorilor în înălțime, a îmbrățișat o serie de exerciții speciale pentru triplusalt, dar niciodată nu a considerat școala poloneză de triplu ca ceva „nec plus ultra", a acceptat „Flop"-ul, dar imediat i-a adus îmbunătățiri (avîntarea cu ambele brațe).

Sînt frămîntările noastre tipice, cotidiene, în diferite domenii de activitate, frămîntări care lasă amprente adînci. Dacă savantul Henri Coandă, atît de celebru, vorbește cu simplitate și convingere despre influența apei pe care o bea cetățeanul acestui pămînt, atunci de ce să nu vorbim, la figurat cel puțin, despre aerul pe care-l inspiră atletul și antrenorul nostru pe stadioanele meleagurilor natale, cînd acest aer este atît de propice pentru probele de sărituri ? !

Iolanda BALAȘ-SOTER

MINGI și PALETE

SE IMPUNE MĂRIREA CONSIDERABILĂ A VOLUMULUI DE LUCRU

Ultima apariție publică a fruntașilor tenisului nostru de masă din cadrul campionatelor republicane individuale ne-a oferit posibilitatea urmăririi „la lucru" atît a jucătorilor noștri consacrați, cît și a tinerilor aflați în plină ascensiune, dornici de afirmare.

Ne interesa în mod deosebit stadiul de pregătire la care se găseau fetele noastre acum, înaintea confruntării cu elita tenisului de masă european, unde prestigiul cîștigat la mondialele de la München trebuie apărat.

Și în această direcție, satisfacție deplină nu ne-a oferit decît campioana României, Maria Alexandru, neînvinsă pe parcursul întregii competiții. Victoriile ei de la Arad — deși ușor previzibile — nu pot constitui însă, singure, un criteriu obiectiv de apreciere, dar, dublate de succesele repurtate cu cîtva timp în urmă la internaționalele României și Angliei, ele sînt de natură să ne dea încredere într-o comportare meritorie la Moscova.

Optimismul meu se bazează pe maniera în care campioana noastră s-a pregătit tot sezonul, cu multă seriozitate și dăruire totală, fapt ce ar trebui să constituie un bun exemplu pentru coechipierele ei mai tinere.

Din păcate însă Eleonora Mihalca și Carmen Crișan s-au prezentat tocmai acum, în ceasul al 12-lea, la un nivel nemulțumitor, cu o serie de deficiențe în joc, explicația găsind-o în regimul necorespunzător de antrenament la care au fost supuse cele două jucătoare. Cu doar cîteva ore de pregătire tehnico-tactică pe săptămînă, fără să dispună de cei mai corespunzători parteneri, Mihalca a reușit totuși clasarea în finala probei de simplu printr-o victorie în dauna tinerei Carmen Crișan, a cărei pregătire a fost de asemenea sub nivelul celor anterioare.

Dacă în întreaga mișcare sportivă este acceptată concepția necesității unui volum de muncă cu adevărat uriaș, dublat, bineînțeles, de o intensitate adecvată, atunci este cazul ca și la tenis de masă să dovedim mai multă exigență în stabilirea programelor de lucru, pentru a putea asigura astfel omogenitatea echipei noastre reprezentative, capitol la care în repetate rînduri ne-am arătat a fi deficitari.

Surprize neplăcute ne-au rezervat și întrecerile băieților, unde juniorii în care ne punem atîtea speranțe, și cărora le-a cam venit timpul să și „dea" cîte ceva, au rămas „în corpore" în urma „bătrînilor", dintre care în mod cu totul neașteptat s-a desprins fosta noastră stea, Dorin Giurgiucă. După penibilele lui evoluții din ultimele concursuri interne și mai ales internaționale, jucătorul clujean a reușit — incredibil — cîștigarea mult rîvnitului titlu. Victoria lui Giurgiucă, al cărui joc unilateral nu poate nici pe departe să ne mulțumească, a venit tocmai în momentul cel mai neașteptat, cînd „prăbușirea" lui părea inevitabilă, ca o urmare firească a prezenței din ce în ce mai rare la antrenamente și a unei diminuări bruște a pasiunii pentru sportul pe care îl îndrăgise odinioară. Fără a diminua meritele învingătorului, trebuie totuși spus că rezultatul de la Arad este consecința nivelului scăzut la care se găsesc toți băieții noștri și care, fără o mărire considerabilă a volumului de lucru, nu vor reuși în nici un caz să restabilească prestigiul pierdut al tenisului de masă masculin de la noi.

Matei GANTNER
maestru al sportului

CONCURSURI DE ORIENTARE TURISTICĂ

Activitatea la orientare turistică se desfășoară adaptîndu-se la condițiile specifice sezonului : concurenții parcurg traseul respectiv pe schiuri, fapt ce accentuează caracterul aplicativ al acestei discipline sportive.

Recent, Comisia de turism-alpinism a județului Timiș a organizat cea de a IX-a ediție a competiției „Cupa Banatului" care a reunit la start 25 de echipe dintre care 5 din Iugoslavia. Desfășurat în bune condiții, pe un traseu de o dificultate tehnică apreciată pozitiv de specialiști — ne informează corespondentul nostru **Petre ARCAN** — concursul s-a soldat cu următoarele rezultate : **feminin :** Politehnica Timișoara (Mariana Miloiu — Mihaela Ștefănescu) ; **masculin :** I.T.B. București (Cristian Chiurlea — Radu Roșca) ; **juniori :** Jelenek Pancevo (M. Varga — B. Kurcin).

★

O parte din concurenții prezenți la Cupa Banatului au luat startul, duminica aceasta, în „Cupa de iarnă" a F.R.T.A. Întrecerea, organizată de CJEFS Brașov și disputată pe un traseu de gr. I, s-a bucurat de participarea a 22 echipe din 13 cluburi. Rezultate înregistrate : **feminin :** 1. Minaur Baia Mare (Elena și Maria Marias) ; 2. Voința Timișoara (Ecaterina Bunduchi — Svetlana Belici) ; 3. I.T.B. București (Paula Chiurlea — Florica Reyl) ; **masculin :** 1. Rulmentul I (Klaus și Richard Schuller) ; 2. I.T.B. București (R. Radu — C. Chiurlea) ; 3. Rulmentul Brașov (Ortwin și Gerhart Lexen).

Corespondență specială pentru „SPORTUL"

TREI CAMPIONI BALCANICI DE CROS DIN IUGOSLAVIA ÎȘI VOR APĂRA TITLUL LA BUCUREȘTI

Vera Nikolici — locul 4 la concursul de selecție !

Pentru apropiata întrecere a celor mai buni crosiști balcanici, sportivii care vor reprezenta Iugoslavia s-au pregătit asiduu. Fără îndoială, activitatea lor în cadrul cluburilor de care aparțin a fost intensă, dar, tot atît de neîndoielnic, și mai intensă a fost munca efectuată în cadrul celor două grupe de selecționați. O primă grupă, cuprinzînd majoritatea crosiștilor, s-a antrenat timp de 15 zile în localitatea Ulțin, pe malul Mării Adriatice, iar a doua, în care majoritari au fost seniorii, a avut drept gazdă renumita stațiune montană Jahorina.

Duminica trecută a avut loc tradiționalul (unii spun inevitabilul...) concurs de selecție, anume la Sarajevo. Rezultatele, mai bine zis ordinea sosirii pe categorii de virstă, vor familiariza pe cititorii ziarului „SPORTUL" cu numele celor ce vor purta tricourile reprezentativei iugoslave, precum și cu cele mai bune performanțe ale lor. În același timp, ele vor oferi prilej de comentarii, întrucît nume sonore au fost întrecute. Exemplul cel mai elocvent e acela al recordmanei mondiale Vera Nikolici, ocupantă doar a locului 4 ! E drept însă că trebuie să se țină cont și de faptul că specialitatea ei o constituie alergarea pe pistă și nu cea pe teren variat, cu atît mai puțin pe un traseu ca cel de la Sarajevo, noroios, „greu", aproape desfundat.

Iată acum și clasamentul concursului de selecție : SENIORI — 1. Dane Korița (locul III la „Corrida" din Sao Paulo în 1969, locul 5 la C. E. de la Atena în proba de 5 000) ; 2. Voivodici ; 3. Iokici ; 4. Kovacevici ; 5. Grahovat (un renumit tactician) ; 6. Gavrilovici ; SENIOARE — 1. Djurița Rajher (campioană balcanică de cros la Skoplje în 1969) ; 2. Veselinka Miloșevici (deținătoarea recordului național pe 1 500 m) ; 3. Milunka Iokșici ; 4. Vera Nikolici (!) ; TINERET — 1. Kovacavici ; 2. Tomici ; 3. Maximovici ; 4. Rak ; 5. Pantalon ; 6. Lubuskici ; JUNIORI — 1. Molovici (campion balcanic la Skoplje în 1969) ; 2. Stanoevici ; 3. Kovacici ; 4. Bulovici ; 5. Vipasovici ; 6. Mandici ; JUNIOARE — 1. Kovacev (campioană balcanică la Skoplje în 1969) ; 2. Pașici ; 3. Morovici ; 4. Pecianat.

După cum se vede, trei campioni balcanici ai ediției precedente își vor apăra titlul la București, oraș spre care întreaga echipă pleacă joi cu autobuzul din Belgrad, sosirea fiind prevăzută pentru vineri.

Miloș GLIGORICI
redactor la „Sportske Novosti" Zagreb

Marile rivalități pugilistice

(Urmare din pag. 1)

așa măsură încît pot deveni fatale pentru adversar. Gheorghe Pușcaș și-a făcut loc printre toate „penele" prezente la finalele anului trecut, a ajuns în lotul reprezentativ și a participat la campionatele europene. Aici, n-a mai scăpat „ca prin urechile acului" — cum se spune oricînd evoluează — ci a fost învins de o manieră care contrasta supărător cu titlul de campion al României. De curînd a făcut o partidă bună, învingîndu-l pe ambițiosul Constantin Negoiescu, dar în cadrul categoriei semiușoară. Venit după o lecție aspră, primită în tribunele patinoarului „23 August", Nicolae Giju și-a ocupat în toamnă locul în echipă, după un recital desfășurat înaintea plecării reprezentativei României în turneul Franța — Irlanda — Scoția, de unde s-a întors cu victorii și o frumoasă cupă primită la Saint-Brieuc. Venit tot după o lungă tăcere, iată că Stanef, cîștigătorul prestigiosului trofeu „Ringul de aur", își afirmă dreptul la transarea supremației, poate nu cu Giju, ci cu brașoveanul Gheorghe Drugă, înconjurat nu știm de ce de o tăcere asemănătoare celei care l-a însoțit în ring la „naționale", unde a învins prin K.O. pe cunoscutul stelist — favorit și el — Constantin Buzuliuc. Și, pentru că veni vorba, poate i se va „programa" și lui vreo dispută internațională...

Semiușoara, părăsită irevocabil de tunarul craiovean, Mihai Goanță, la care se adaugă promovarea — datorită depășirii greutății — a lui Cutov la ușoară, a rămas, după părerea noastră, în mîinile dinamoviștilor Paul Dobrescu și Nicolae Păpălău. Unul dispune de o stîngă năpraznică (Păpălău), celălalt de rezistență și o frecvență infernală în brațe, greu de înregistrat chiar și de aparatul de filmat. Un cot ridicat — o singură dată — de pe torace, prea sus, de către Dobrescu și cîștigă Păpălău, sau o angrenare a lui Păpălău în ritmul impus de Dobrescu, și raportul se poate inversa. Chestiuni „simple" de atenție, de tehnică, de tactică...

Cine poate extrage de pe acum din urnă „numărul" cîștigător la cea mai frumoasă dintre categorii ? Iată „numerele" cîștigătoare posibile : Calistrat Cutov — Vasile Antoniu — Ion Dinu. Oricum, o tragere la sorți ar rezolva multe în categoria ușorilor. Imaginîndu-ne că Vasile Antoniu ar „pica" să evolueze în compania lui Calistrat Cutov, într-un prim meci, și știind că unul dintre ei trebuie să piardă, acesta poate fi tocmai acela care este mai incomod pentru Ion Dinu, sau invers. Dacă privim bine tabloul acestei categorii, putem să facem toate combinațiile posibile. Un lucru este cert : aceștia vor fi actorii. Așteptăm „piesa".

La semimijlocie, un pachet de cărți de joc cu un singur as : Victor Silberman (Steaua). Deși în clasamentul anului 1969, secundul său este Ion Hodoșan (Metalul București), după părerea unanimă, acesta nu poate forma încă o... „pereche" cu Silberman. Dacă galopul spectaculos al stelistului Alexandru Popa se va menține în continuare, este posibil ca acesta să evolueze în finale. Vom vedea.

Cu mijlocia mică, din nou la Dinamo : la colțul roșu, campionul categoriei, Ion Györffi, abia ieșit anul trecut din juniorat, — iar la colțul albastru, selecționatul în reprezentativa țării pentru „europene", mai rutinatul Ion Covaci. Se află față în față tinerețea, tehnica, alonja, garda inversă și mobilitatea lui Györffi, cu rutina, tenacitatea, rezistența și forța lui Covaci. Așa a fost și la finalele anului trecut. A cîștigat — fără să convingă însă pe toată lumea — primul complex de calități. Nici după tabloul rezultatelor ulterioare nu se poate anticipa mai nimic. Medalia de aur a speranțelor olimpice adusă de Györffi de la Lodz, în această iarnă, sau victoriile lui Covaci în turneul din toamnă (Franța — Irlanda — Scoția) — obținute cînd termometrul de sub brațul său arăta 39° — va cîntări mai mult ? Va fi, precum... se pregătesc. Nu trebuie uitat, însă, nici studentul ieșean Gheorghe Călin, și nici nesperatul învingător din toamnă al lui Ion Covaci, metalurgistul Niculae Tudor.

Sîntem însă în încurcătură, cînd încercăm să desprindem pe așii mijlocilor. Alec Năstac, campionul, care a învins prin K.O. la „naționale", aruncînd o directă disperată pentru a se apăra de un atac al lui Gheorghe Chivăr, este, poate, primul îndreptățit să-și dispute prima rivalitate a categoriei. Adversari ? Poate colegul său de club, stîngaciul Gheorghe Chivăr — dacă anul „negru" a luat sfîrșit pentru el —, poate încăpățînatul metalurgist, Horst Stumpf, poate vijeliosul dinamovist brașovean, Ion Petrea, poate veteranul categoriei, stilistul dinamovist Ion Olteanu. Nu putem răni, însă, nici orgoliul lui Constantin Cojocaru (Chimia Orașul Gh. Gheorghiu-Dej) care se află, și el, la un nivel apropiat de ceilalți.

La semigrea, dinamovistul Ion Monea aniversează un deceniu de supremație, așa încît doar retragerea lui ar putea crea dificultăți în alegerea celor ce-și pot stabili aici ca obiectiv primul loc. Dar Monea se simte bine în această postură. Colegul său mai tînăr, Marin Constantinescu, care se pregătește să-l urmeze, trebuie — înainte de a se instala în colțul opus într-o întrecere cu Monea — să-și rezolve convingător problemele cu metalurgistul Petre Cîmpeanu.

Marea rivalitate cu care se încheie trecerea în revistă — ante factum — a primelor mănuși românești care-și vor disputa întîietatea la cele 11 categorii de greutate, se epuizează, firește, cu campionul european Ion Alexe. Sarcina lui nu este prea dificilă, avînd în vedere că adversarii posibili la atacarea centurii de campion național '70 sînt Ion Sănătescu (Electroputere Craiova) și Ilie Dascălu (Dinamo București). Deși Ilie Dascălu se prezintă cu un argument mai convingător decît celălalt (medalie de aur la turneul speranțelor olimpice, Lodz 1969), experiența lui Sănătescu compensează, totuși, tinerețea încă zbuciumată a dinamovistului. În mod normal, însă, este greu să credem că în următorii doi ani Ion Alexe va putea fi învins în țară. N-au reușit nici Alain Victor, pe pămînt francez, nici cei doi outsideri români care sînt, încă, „prea mici pentru un război atît de mare". Și, pentru că anul acesta finalele se vor desfășura în toamnă, poate n-ar fi rău ca și cu ocazia unor alte competiții (campionatul republican pe echipe) să fim martorii desfășurării acestor rivalități. Finalele vor fi, în acest caz, adevărate revanșe. Cu atît mai frumos.

Învingător la puncte și campion al Europei la categoria grea, Ion Alexe. După șase luni speranțele lui Alain Victor într-o mare revanșă se spulberau din nou, de data aceasta chiar în orașul său natal, Saint Brieuc...

Foto : A. NEAGU

Gong

● Duminică, de la ora 10, se va disputa în sala clubului Grivița Roșie o nouă reuniune, în cadrul etapei municipale a campionatului național de juniori mici și mari. Se vor întrece 16 perechi.

● La 14 mai va începe la Magdeburg (R. D. Germană) un mare turneu internațional de juniori, organizat de federația din această țară. O telegramă sosită recent la F. R. Box invită și echipa națională de juniori a țării noastre.

● „Marele Premiu al Slovaciei" este intitulat turneul internațional ce va avea loc la Bratislava, în zilele de 12 și 13 iunie. Vor fi prezenți și doi pugiliști români, la categoriile pană și grea. Cîștigătorii vor primi titlul de „campioni internaționali ai Slovaciei pe anul 1970".

● Federația libaneză solicită angajarea unui antrenor din țara noastră pe o perioadă de un an. Și din Turcia a sosit o telegramă similară, prin care forul nostru de specialitate este rugat să accepte trimiterea unui antrenor pe o perioadă de șase luni. Urmează ca F.R. Box să decidă.

Marea dragoste...

(Urmare din pag. 1)

încă tînăr, plăcerea de a te lăsa cuprins de brațele moi ale oboselii.

Nea Dinu, omul despre care știe multe și tata, pe care l-a admirat și bunicul, nu te lasă să respiri. Vrea neapărat să te convertească la religia atletismului, să-ți spună ce-ai pierdut dacă nu i te-ai închinat, ce poți cîștiga de acum înainte dacă te vei pleca în fața lui.

Stolul de băieți și fete ce-și pregătesc ritmul pentru confruntarea balcanică reprezintă o mărturie a faptului că Dinu Cristea nu propovăduiește în van. Fata aceasta cu ochi visători, Natalia Andrei, olteancă sută la sută, este la prima ei dragoste. O dragoste curată, de copil, și prin aceasta trainică, frumoasă. Făt Frumos este atletismul, alergarea.

—Îți place mult ?

— *Nespus !*

— Și ce ți-ai pus în gînd pentru duminică ?

— *Să alerg. Cît mai repede, ca gîndul cel bun...*

Ghiță Ionel, antrenorul care a venit din Bănie să-i fie sfetnic, o aprobă : „Ca gîndul. Da, așa trebuie. Și, mai ales, trebuie să cîștige, pentru că nimic nu te leagă mai mult decît succesul."

Cu codițele în vînt, îmbujorată de efort, Rafira Fița se destăinuie cu dezinvoltura copilului care a făcut numai lucruri bune.

— *E așa de frumos aici, atît de moale covorul acesta de frunze, atît de curat aerul... Ar fi păcat să nu încununăm cu un succes cele 200 de ore de antrenament. Deși sînt încă junioară, voi concura alături de stelele atletismului, îmi pare bine. Ca să devii un star în atletism, trebuie să te confrunți cu vedete de prima mărime, să le învingi.*

Pe oglinda lacului apar cercuri concentrice. Valuri mici, iscate de săriturile năstrușnice ale crapilor cu solzi argintii. Ion Rusnac îi privește, dar nu suride. Cufundat în noianul de calcule, poate că nici nu-i vede. Socotește pe degete. Fiecare deget înseamnă un adversar. Cînd închide pumnul — au dispărut toți...

— *E cursa carierei mele sportive. Sînt în formă bună. Cronometrele antrenorului meu Nicolae Păiș arată... timp bun.*

Și antrenamentele continuă. Fețele aleargă pe bucla mică, băieții pe cea mare. Soarele străpunge crusta groasă a norilor și-și trimite — cu zgîrcenie, e drept — sulițele razelor luminoase. Într-o clipă totul s-a înviorat. Parcă și fețele atleților sînt mai zîmbitoare. Duminică va fi aici, în Parcul Buftea, mare animație. I-am dori însă acestui parc — în ziua Crosului Balcanic — să aibă mii de vizitatori, pe toți școlarii Capitalei. Așa încît marele învingător să fie alergarea, ATLETISMUL.

Gh. Varga (Agronomia Cluj) a fost singurul patinator care și-a încheiat cu brio junioratul, stabilind în acest sezon mai multe recorduri republicane. Dar cu o... floare nu se salvează patinajul

CINE VA AVEA INIȚIATIVA

La ultimele concursuri de patinaj viteză și mai ales la campionatele naționale, cea mai importantă competiție internă, s-a constatat o acută criză de valori îndeosebi în probele rezervate seniorilor. Ceea ce ni se pare însă și mai grav este faptul că în eșalonul schimbului de mîine (juniorii mari și mici) se pot număra pe degete cei care se arată capabili de progres și, deci, să facă față cît de cît în viitoarele concursuri internaționale de nivel mediu. În schimb, în rîndurile copiilor există un număr impresionant de fete și băieți dotați, cu care specialiștii federației trebuie să fie atenți, să-i crească cu grijă.

În acest context, o discuție despre drumul patinajului poate porni cu folos doar dacă forul de resort și celelalte organe sportive locale și județene, interesate în dezvoltarea acestui sport, se vor îngriji să pregătească, printre altele, și un program competițional, care să asigure o desfășurare ritmică concursurilor rezervate micilor viteziști. Orice-ar supăra unii, totuși trebuie să spunem că actuala activitate competițională este insuficientă și, după părerea noastră, defectuos organizată. Cuplînd întrecerile copiilor cu cele ale seniorilor și juniorilor mari, disputele celor mai tineri patinatori sînt eclipsate de confruntările sportivilor fruntași, fiind tratate în secundar de arbitri și chiar de către antrenori, care se împart între o cursă și alta, nepridindind să dea sfaturile cuvenite alergătorilor. Apoi, s-a întîmplat adesea ca probele copiilor să se desfășoare pe o gheață... pisată de seniori, de calitate inferioară, ceea ce a frînat alunecarea și, deci, valorificarea tuturor resurselor cu care sînt înzestrați acești mici patinatori. Separîndu-se campionatele și competițiile copiilor de cele ale seniorilor și juniorilor, toată lumea ar fi concentrată asupra unui singur obiectiv, iar antrenorii și instructorii ar avea timpul material să se ocupe temeinic de elevii lor.

Analizînd cu atenție fondul problemei, cei chemați să contribuie la binele patinajului ar putea organiza concursuri inedite, ar ajunge de acord asupra regulamentelor și datelor de desfășurare. Poate că o întîlnire între reprezentanții federației și conducerea organizațiilor de pionieri, de exemplu, ar duce la rezultate practice. Dar cine va avea inițiativa ?

În încheiere vrem să consemnăm apariția roadelor unei munci îndelungate : patinatorii purtînd „marca" Carl Gall, antrenor din Tg. Mureș, care de curînd a sărbătorit cel de al 40-lea an de la primul campionat național unde a participat ca sportiv, au dominat din punct de vedere valoric și cantitativ concursurile din ultimele sezoane. De asemenea, s-au remarcat ca autentice speranțe și elevii altor antrenori ca dr. Ștefan Erdoși (C.S.M. Cluj) și prof. Petre Tivadaru (Învățămîntul Sibiu), pentru care patinajul constituie a doua pasiune. Doi foști patinatori fruntași Gizi Kahane (C.P.M. București) și Ștefan Demeni (Constructorul București) au pornit cu hotărîre să urmeze exemplul colegilor lor de mai sus. Ce se întîmplă însă la clubul Dinamo București, care de cîțiva ani nu ne mai face cunoștință cu nume noi de patinatori ?

Text și foto :
Traian IOANIȚESCU

ÎNTÎLNIRE CU CAMPIONII MONDIALI

Azi, la ora 9,30, la Casa de cultură a tineretului din sectorul 4 din Capitală (str. Turturele, mijloc de transport mașina 34, pînă la stația Vitan) elevi ai școlilor generale și liceelor teoretice și de specialitate vor primi în mijlocul lor pe cîțiva dintre componenții echipei naționale de handbal, laureată cu titlul mondial în capitala Franței. Se vor întîlni cu tinerii admiratori maeștrii emeriți ai sportului Gruia, Otelea, Gațu, Popescu, Goran și alți colegi de-ai lor, care la Paris au fost încununați cu laurii victoriei.

Pentru ca „Trofeul fair-play" să nu rămînă un deziderat

Etapa întîi a returului campionatului național de rugby a debutat, în genere, sub bune auspicii. Spunem aceasta gîndindu-ne la aspectul calitativ al partidelor și la evidenta dorință manifestată de jucători de a evolua la un nivel superior, în ciuda condițiilor climaterice nefavorabile.

Dacă, din acest punct de vedere, situația este, am zice, îmbucurătoare, nu același lucru se poate spune și despre aspectul disciplinar. În două din cele șase meciuri au fost dictate, în total, CINCI eliminări, adică în medie aproape o sancțiune gravă pentru fiecare joc. Procentajul este, fără îndoială, îngrijorător și îndeamnă la meditații.

Uitînd că noțiunea de „adversar" are în sport un anumit înțeles, **Șerban** (Steaua), **Celea** (Farul), **Bogoș, Mihalașcu** (Rulmentul) și **Stoian** (Grivița Roșie) i-au atribuit cu totul și cu totul alt sens. Sancțiunile primite ni se par juste. Lovirea adversarului este o manifestare străină sportului și asemenea ieșiri trebuie, în orice moment, cu hotărîre reprimate.

Grav (și semnificativ) este faptul că unele dintre echipele în cauză nu „participă" prima oară la abateri de acest gen. RULMENTUL BÎRLAD a avut în tur doi suspendați, **N. Pătămău** și **G. Băncianu**, cîte o lună ; FARUL — tot doi — **T. Doiciu** (2 luni) și **G. Celea** (din nou !), o etapă ; GRIVIȚA ROȘIE — **N. Teodorescu** (o lună) și **C. Drăgulescu** (o etapă).

O dată cu începerea returului s-a pus în joc și o „Cupă a sportivității" ce va fi acordată, la sfîrșitul campionatului, echipei cu bilanț pozitiv. Din păcate, se vede, că nu toate formațiile au înțeles la adevărata valoare mobilul instituirii acestui trofeu. Abaterile înregistrate chiar din prima zi par a încerca să ne convingă de acest lucru.

Emanuel FANTĂNEANU

CLASAMENTUL DIVIZIEI A

1.	Gr. Roșie	12	11	1	0	214— 54	35
2.	Steaua	12	10	1	1	177— 70	33
3.	Univ.	12	9	0	3	88— 54	30
4.	Dinamo	12	7	2	3	170— 57	28
5.	Știința	12	7	2	3	97— 62	28
6.	Politeh.	12	6	1	5	83— 52	25
7.	Farul	12	5	1	6	97— 85	23
8.	Agronomia	12	4	1	7	57—151	21
9.	Rulmentul	12	3	1	8	48— 88	19
10.	C.S.M.	12	2	2	8	40—147	18
11.	Vulcan	12	2	1	9	61—130	17
12.	Progresul	12	0	0	12	44—226	12

Sancțiuni dictate de Biroul F. R. Natație

Se sancționează jucătorul **Ștefan Marica** de la clubul Steaua, cu scoaterea din lotul național, pentru repetate abateri disciplinare și viață nesportivă ;

— se sancționează jucătorul **Radu Lazăr** de la clubul Rapid, cu interdicția de a participa la întreceri internaționale timp de trei luni, pentru absențe repetate de la antrenamentele lotului republican.

PARCUL SPORTIV AL PIONIERILOR

(Urmare din pag. 1)

— gospodarii Constanței se hotărăsc : viitorul parc al pionierilor va fi amplasat în zona dintre actualul stadion „1 Mai" și lacul Tăbăcăriei. Nu mai puțin de 11 hectare. Numai că înfățișarea de atunci a acestui spațiu este greu de descris. Era de fapt fosta cărămidărie a Constanței, de unde se excavase pămînt pentru cvartalurile noi apărute în oraș — deci un teren complet denivelat, numai gropi și șanțuri — continuat pe una din laturi cu o zonă mlăștinoasă, nesănătoasă. Inițial — rampă de lansare a gunoaielor ! „Probabil că prea zeloșii inițiatori ai parcului se vor lăsa păgubași" și-au spus mulți dintre cei care considerau în continuare proiectul ca un vis irealizabil.

Dar în noiembrie 1967 primul buldozer își făcea simțită prezența pe șantierul viitorului parc al pionierilor constănțeni. Apoi, și primele instalații sportive ; cîțiva stîlpi pentru volei. Cine ar fi avut curajul să anticipeze ce va fi peste doi ani ?

Oricum era o primă bătălie cîștigată. Aveau să urmeze altele, la fel de dificile. Omul proiectelor îndrăznețe, cum este cunoscut la Constanța profesorul Mareș, a lansat în toamna lui 1967 o campanie-test pentru colectarea de sticle și borcane. Timp de o săptămînă. Mai mult pentru a încerca pulsul în masa pionierilor. Bilanțul a depășit așteptările : 50 000 de lei care au marcat începutul acțiunii de amenajare. Apoi, prin intermediul C.J.E.F.S. Constanța — al cărui președinte, prof. Dumitru Ivan, fusese cîștigat pentru o asemenea realizare — fondul de amenajare a parcului a sporit cu încă 200 000 de lei : suma rezultată dintr-un meci de fotbal între pionierii din Constanța și cei din orașul bulgar Tolbuhin.

Cu aceste insignifiante (totuși) sume, în 1968 s-a dat startul. Începea o muncă uriașă, de asanare și de nivelare a terenului. Pionierii au fost primii care au răspuns la apelul prof. Mareș, alcătuind echipe de muncă voluntară. Este greu de contabilizat numărul orelor în care pionierii constănțeni au fost prezenți pe șantier. Se pot preciza însă roadele efortului lor : peste 10 000 de arbuști plantați, săparea unor șanțuri în lungime de circa 3 km pentru instalațiile de apă și iluminat, efectuarea operațiunii de îngrădire. Părinții copiilor n-au rămas în afara acțiunii ci, receptivi la apelul comitetului de inițiativă, au avut o contribuție decisivă la materializarea proiectelor de construcție, la rezolvarea unor probleme de ordin tehnic, la stabilirea unor soluții cît mai economicoase ș.a.m.d.

Între timp fondurile inițiale au sporit considerabil. Acțiuneatest cu colectarea sticlelor și borcanelor (peste 800 000 !) a fost urmată de altele, de colectare a unor plante medicinale și fructe de pădure — 14 tone — fulgi, melci. În completare, acțiuni cu caracter cultural-artistic și sportiv susținute chiar de pionieri vara, pe litoral, carnavaluri ale cravatelor roșii și, mai recent, confecționarea de mărțișoare. De aici, din acest multiplu efort colectiv, au rezultat pînă acum aproape 3 milioane de lei, sumă cu care s-a acoperit o parte a lucrărilor.

Ce s-a realizat pînă acum ?

Parcul sportiv propriu-zis trăiește prin existența unui teren de fotbal gazonat, mărginit de o pistă pentru atletism (se montează gradenele tribunelor, care sînt taluzate) și a altor două terenuri, tot de fotbal, cu zgură, pentru antrenament. Apoi : terenuri de tenis (6), baschet, volei și handbal — cîte două, o pistă pentru carting. Toate bituminate.

În curs de amenajare — existînd asigurate materialele sau fondurile necesare — sînt în acest an, pînă la finele trimestrului III, o sală de sport (40x20) cu o capacitate de 500 de locuri, un bazin de înot, un patinoar artificial (în vecinătatea parcului se află o fabrică de gheață), porticuri de gimnastică, un turn pentru parașutism, un rachetodrom.

Separat, pe malul lacului Tăbăcăriei, a fost amplasată o minibază nautică cu debarcader și un hangar care adăpostește deja 30 de ambarcațiuni (caiace, canoe, skifuri etc.).

În fine, ca „piese" specifice cadrului cultural al parcului, sînt prevăzute un teatru în aer liber, un „sat de vacanță" (60 de locuri), un colț botanic (în principal cu sera necesară împrospătării florei parcului) și un colț zoologic alcătuit din iepuri, păsări și nutrii. Într-o bună măsură exponatele vii vor fi comercializate, ele constituind o sursă de venituri pentru întreținerea parcului.

Iată așadar cum stau lucrurile. Iată roadele unei inițiative pentru înfăptuirea căreia au fost necesare o muncă pasionată, capacitate de organizare, perseverență și spirit de colaborare. Fiindcă este de la sine înțeles : profesorul Toma Mareș n-ar fi reușit mare lucru, dacă alături de el nu s-ar fi aflat oameni la fel de însuflețiți — arhitecți, ingineri, directori de întreprinderi — dornici să contribuie la realizarea unui obiectiv de asemenea proporții. Sînt de semnalat totodată sprijinul și înțelegerea acordate de organele locale de partid care i-au călăuzit permanent pe inițiatori, i-au ajutat să depășească cu succes unele momente grele.

Ceea ce s-a făcut la Constanța reprezintă un prilej de neascunsă mîndrie pentru toți pionierii, nu numai pentru cei o localitate. Impresionantă în acest sens este reflecția unui elev din comuna Topraisar, care aprecia că „Parcul sportiv al pionierilor, deși se află în orașul Constanța, el este al nostru, al tuturor constănțenilor, din întregul județ".

Este gîndul curat care i-a animat pe toți pionierii din acest județ, atunci cînd au răspuns apelului organizației lor, de a contribui — fără fonduri din partea statului, cu propriile puteri — la ridicarea unui edificiu sportiv și cultural cum nu mai este altul în întreaga țară ! Tuturor, inițiatorilor, celor care au conceput o asemenea lucrare de anvergură, ca și acelora care s-au trudit să o realizeze, felicitările noastre sincere. În același timp așteptăm ca și în alte orașe și județe exemplul constănțenilor să trezească energii și inițiative asemănătoare. Succes !

DERBYUL etapei...

RAPID — F. C. ARGEȘ

Între Grant și Băneasa

Ieri dimineață în Giulești : joc-școală și, deci, pentru a se păstra intact caracterul de lucru, fără public. Se urmărește în această săptămînă, după cum ne-a declarat antrenorul C. Bărbulescu, pregătirea globală prin jocuri, vineri mai fiind programat un asemenea antrenament. S-a renunțat în acest interval la adversari străini pentru a se evita accidentările (Dinu a fost ultima victimă). Au reintrat în actualitate Pop, căruia i-a expirat suspendarea, și Dinu, refăcut în urma accidentului la care ne-am referit. Două amănunte interesante : analiza meciurilor se face pe baze vizuale. Astfel, numai filmul jocului cu „Poli" Iași l-a determinat pe Năsturescu să-și facă... autocritica. Iar azi, dacă timpul este favorabil, antrenamentul va avea loc în pădurea Băneasa.

UITE TEAȘCĂ, NU E TEAȘCĂ !

Este greu de apreciat dacă antrenorul sus-menționat este omul hotărîrilor de moment sau al schimbărilor de macaz, întrucît la trei zile după blamarea meseriei ce o practică, s-a reîntors la echipă. Așa încît singurul fapt cert ce-l putem consemna în acest sens este că antrenamentele de pînă acum au fost conduse de Teașcă. Dintr-o discuție telefonică avută cu vicepreședintele clubului F.C. Argeș, Puiu Rapaport, am aflat că începînd de marți echipa se pregătește zilnic, joi avînd un joc-școală cu echipa de tineret, iar vineri încheindu-se ciclul săptămînal în vederea meciului de la Ploiești.

În privința lotului, nimic deosebit de semnalat, toți jucătorii piteșteni fiind apți de joc.

Să fie, oare, de bun augur pentru meciul de la Ploiești, acest gol al lui Neagu de la antrenamentul de ieri ?

Foto : N. DRAGOȘ

Fotbalul în etapa autonomiei financiare

NOUL BUGET FEDERAL ȘI IMPLICAȚIILE SALE

Ni se pare că niciodată pînă acum concepția directoare a F.R. Fotbal, precum și liniile de acțiune derivate din aceasta nu au fost analizate și argumentate printr-o confruntare cu prevederile ei bugetare. **Or, știut este că structura unui buget poate exprima mai exact, mai deplin, ideile, aspirațiile și principiile unui for decît o sumedenie de declarații programatice, deseori frumoase atunci cînd sînt făcute de cosmeticieni ai frazei, dar cărora timpul le dovedește calitatea de simplu fard verbal.**

Acum, cînd federația și fotbalul în general au primit statut de autonomie financiară, referirile la buget devin chiar obligatorii. **Mai întîi pentru a înțelege mai bine esența noii condiții a fotbalului nostru. Pentru a căpăta o imagine cu relief mai adînc despre responsabilități și drepturi. Și, în sfîrșit, deși motivația ar putea fi mult dezvoltată, pentru a urmări cum se realizează (sau nu) paralelismul dintre substratul material și criteriile de construire a unui fotbal național sănătos, a cărui forță să urce firesc din adîncurile piramidei spre zona îngustă a elitelor.**

Veniturile federale pe anul 1970 vor proveni din surse proprii (încasări de la meciurile în organizarea sa, taxe, vize etc.), precum și din beneficii avînd organică legătură cu activitatea fotbalistică generală (Pronosport, revista „Fotbal", Televiziune). Una dintre măsurile care merită să fie unanim salutată este aceea a integrării veniturilor obținute la Pronosport în planul financiar al federației. Astfel se procedează (de mult) în toate țările unde există concursuri Pronosport, create în exclusivitate pentru susținerea materială a fotbalului. Viabil, dată fiind pasiunea constantă a opiniei publice pentru jocul fără rival, Pronosportul este pretutindeni un factor de creștere și dezvoltare. **În sfîrșit, articularea directă și la noi a beneficiilor obținute prin Pronosport de necesitățile fotbalului este o acțiune excelentă. Ea redă, alături de alte măsuri cu efect convergent, demnitatea fotbalului știrbită în anii de subvenționare, fiind unul dintre cele mai puternice argumente care au impus ideea de autonomie.** Aproape două treimi din suma veniturilor federale provin din această sursă. Dacă procentual cifra are forță de impresionare, în valoare absolută ea nu este excepțională. **Sperăm să crească în anii viitori, lucrul acesta apărîndu-ne ca perfect credibil.**

Demn de relevat ni se pare faptul că federația, mobilizîndu-și cu seriozitate un potențial latent, ignorat sau blocat altădată, este în stare să-și asigure venituri proprii în valoare de peste 24 de milioane lei. Este o sumă ce demonstrează, dacă mai era nevoie, că fîntîna din care se scoate apă nu seacă, ci dimpotrivă.

Să observăm mai departe cum intenționează federația să-și cheltuiască fondurile în anul bugetar 1970, primul an de autonomie financiară. Se impun atenției trei direcții tratate cu o atenție aproximativ egală : **necesitățile materiale de pregătire ale echipelor naționale, ale antrenorilor, precum și onorarea calendarului internațional ; subvenționarea secțiilor de performanță ; investiții și reparații.** Pentru fiecare dintre aceste planuri sînt prevăzute sume în jurul cifrei de 8 milioane.

Precum s-a mai anunțat, 1970 este ultimul an cînd federația va mai ajuta o serie de cluburi pentru desfășurarea activității competiționale a echipelor din diviziile A și B. **Secțiile vor primi, în total, 8 milioane, dintre care 5 vor fi afectate centrelor de pregătire a copiilor și juniorilor, precum și școlilor cu profil de fotbal.** După ce atîta vreme resursele federației erau risipite numai în beneficiul echipelor de seniori, iată că a venit vremea să consemnăm inversarea priorităților și recunoașterea datoriei pe care federația o are față de pregătirea copiilor și juniorilor. **Ne aflăm în fața unei stenice modificări de mentalitate, care afirmă importanța viitorului în prezent și încetarea atitudinii mioape de ignorare a contingentelor de jucători ai zilei de mîine, de preocupare obsesivă numai față de imediat.** Încă de pe acum, iar din anul 1971 în întregime, echipele de seniori vor trebui să existe prin capacități proprii, notiune în care includem totul, de la resursele unei instituții de spectacole sportive pînă la sprijinul departamentului tutelar și al orașului de reședință. **Se poate presupune că începînd din anul viitor, cînd federația va înceta să mai acorde și ultimele stipendii echipelor de seniori, rețeaua de centre pentru copii, juniori, precum și școlile cu profil de fotbal se vor extinde și consolida prin sporirea ajutorului central.**

Ultimul capitol însemnat al cheltuielilor federale în 1970 este cel în legătură cu repararea, extinderea și modernizarea bazei materiale. Au fost acordate 4 000 000 lei pentru întregirea sumei necesare iluminării stadionului „23 August". În rest, alte 4 milioane sînt afectate reparațiilor unor baze, precum și amenajării altora noi. Din păcate, numai 1 200 000 lei vor servi pentru construirea unor terenuri noi, reparațiile înghițind foarte multe fonduri. **Această constatare ne îndrituiește două observații : prevenirea degradărilor ar trebui să preocupe mai mult, iar într-un viitor** (pe care ne ferim să-l desemnăm cu precizie), **funcționalitatea bazelor sportive ar trebui să privească pe beneficiarul direct.**

Structura de ansamblu a noului buget federal atestă eliminarea unor prejudiciante anomalii. **13 milioane lei vor fi cheltuiți anul acesta pentru rețeaua de terenuri și pentru pregătirea viitoarei generații de fotbaliști.** Peste 52 la sută din totalul fondurilor federale au căpătat această destinație, față de numai aproximativ 12 la sută din resursele forului diriguitor care mai sînt acordate drept subvenții echipelor de seniori. Dacă altădată s-ar fi analizat bugetele anuale ale F. R. Fotbal, comparația cu prezentul ar demonstra o răsturnare a proporțiilor, deoarece în trecutul apropiat sau mai îndepărtat al fotbalului românesc cele mai mici investiții se făceau constant pentru pregătirea copiilor și juniorilor. **Această revenire la o stare de normalitate prea multă vreme abandonată** (caracterizată precum se știe prin rezultate dezastruoase în plan general) **este în mare măsură o consecință și o condiție a stării de autonomie.** Sperăm că ea va fi înțeleasă și apreciată cum se cuvine de către reprezentanții cluburilor, de toți cei ce doresc un mod de adeziune cam ciudat față de ideea emancipării financiare. **Aceștia recunosc toate avantajele trapante ale noului mod de existență, dar ar dori, dintr-un spirit de tiranic conservatorism, să primească în continuare tantiemele obișnuite pe care le credeau normale și viagere.** Este nevoie de un efort de obiectivare pentru a realiza jonctiunea cu principiile directoare actuale ale federației. **Trebuie înțeles că deschiderea interesului oficial pentru consolidarea bazei materiale a fotbalului național, alături de grija renăscută pentru copii și juniori nu ar fi fost posibile decît sistînd atitudinea paternalistă față de echipele seniorilor din A, fără comutarea obligațiilor de acoperire a cheltuielilor competiționale ale acestora.** Iată temeiul profund, capabil să diminueze pînă la dispariție subiectivismul ciuburilor și să le facă să înțeleagă că toată turnura politicii oficiale față de problemele fotbalului nu este potrivnică aspirațiilor fiecărei unități de performanță în parte, ci are calitatea de a sprijini fiecare nivel al edificiului fotbalistic pe coloane trainice și firești.

Romulus BALABAN

P.S. — neprevăzut — la serialul nostru „Benvenuti, un artist al ringului"

„UN COPIL CU AMBIȚIE FANTASTICĂ"

— este opinia primului antrenor al lui Nino

Pino Culot, primul antrenor al lui Nino Benvenuti, se află de cîteva zile în Capitală, unde urmează un tratament la Institutul de geriatrie. Deși rămîne mai multe zile la București pentru a-și îngriji sănătatea, domnia sa nu uită că viața sa s-a confundat

Antrenorul italian Pino Culot

cu sportul, îndeosebi cu boxul și canotajul. Și iată-l pe antrenorul în vîrstă de 72 de ani urcînd scările C.N.E.F.S., oprindu-se la etajul 5, unde se află federația de box. Se înfiripă o discuție plăcută atît pentru gazde (activiștii federației), cît și pentru oaspete.

Cititorii noștri sînt la curent acum cu întîmplările din viața lui Benvenuti, datorită serialului găzduit de „Sportul", dar, avînd ca interlocutor pe primul maestru al triestinului, nu am putut lăsa să ne scape prilejul de a afla și părerea acestuia despre excepționalul său elev.

Culot își aduce perfect de bine aminte că Nino a deschis ușa sălii sale cînd abia împlinise 11 ani. Bicicleta cu care venea zilnic de la Isola d'Istria era o bicicletă veche cu roți groase și care cîntărea 27 kg. Dar Nino, cu o ambiție fantastică pentru un copil, nu se speria de greutăți. Era numai „ochi și urechi" la indicațiile antrenorului și prindea totul cu o ușurință remarcabilă. Într-o săptămînă, el învăța ceea ce alții asimilau într-o lună. Pino Culot i-a predat lui Benvenuti a.b.c.-ul boxului, el i-a purtat pașii spre primele succese. Copil cuminte și sîrguincios, Nino a devenit repede idolul Triestului, fiind de ajuns ca numele său să apară pe un afiș, pentru ca spectatorii să se îmbulzească în jurul ringului.

Firește, Culot se mîndrește că a fost primul care a întrevăzut marele talent al lui Benvenuti. Maestrul Culot împărtășește opinia lui C. Trentini că Benvenuti nu s-a impus exclusiv prin forța pumnilor. Tot ceea ce face Nino între corzi, spune Culot, se datorește inteligenței sale. Nino este un tînăr echilibrat, cu simțul răspunderii, care își iubește enorm familia. Împreună cu cei trei copii (doi băieți și o fetiță) și cu soția sa, formează o familie fericită. Gîndurile campionului lumii se îndreaptă mereu, fie că își pregătește meciurile la Bologna, Roma sau New York, la familia sa de pe malul Adriaticii. Acolo și numai acolo cunoaște Benvenuti adevărata fericire, subliniază în încheiere Pino Culot.

Romeo CĂLĂRAȘANU

METALUL — LOTUL U. E. F. A. 4-1 (2-0)

Lotul național de juniori — reunit de luni la București — a susținut, ieri după-amiază, pe terenul Ghencea, un joc de pregătire cu divizionara B, Metalul.

După o primă repriză, în care au jucat foarte slab, nereușind să închege nici o acțiune mai coerentă, elevii lui Gheorghe Ola au echilibrat jocul în repriza secundă. Numai că două ezitări ale apărării (comise în ultimele 5 minute) i-au costat tot atîtea goluri. Au marcat : Iancu, Georgescu, Roman și Stan Gabriel pentru Metalul ; Gligorie (din lovitură de la 11 m) pentru lotul de juniori.

Azi, despre... DIVIZIA SECUNDĂ

Așadar, de duminică, atenția amatorilor sportului cu balonul rotund s-a îndreptat și spre campionatul diviziei secunde. Reluarea competiției ce va desemna pe cele două viitoare divizionare A nu s-a bucurat însă de un decor favorabil. Majoritatea terenurilor au fost desfundate, iar o partidă a trebuit să se dispute în altă localitate decît cea programată inițial (cazul meciului Metalul Tr. Severin — Minerul Anina, „mutat" pe terenul din Strehaia). Jocurile desfășurate în asemenea condiții au avut, în general, un nivel tehnic scăzut, cu puține faze frumoase, accentul punîndu-se pe pregătirea fizică, factor ce a fost hotărîtor în stabilirea învingătorilor. Dar, în unele întîlniri, condițiile vitrege (terenul îmbibat cu apă, alunecos, în cîteva locuri chiar și ploaie) n-au constituit un obstacol de netrecut pentru jucători în crearea unor faze spectaculoase, care au satisfăcut exigențele suporterilor. După cum a reieșit din relatările corespondenților noștri, preocuparea pentru un joc de calitate s-a observat, în general, la aceleași formații care și în turul competiției au avut comportări ce au cîștigat simpatia publicului.

După consumarea a 16 etape se constată în ambele serii că 4—5 echipe s-au desprins de restul participantelor prin valoarea lor sensibil egală și prin jocul prestat, luptînd de la egal la egal pentru șefia clasamentelor. Antrenorii V. Stănculescu (Progresul București), P. Rădulescu (Politehnica Galați), P. Popescu (Metalul București), G. Petrescu (Metalul Tîrgoviște), M. Negru (C.S.M. Sibiu), P. Beker (C.F.R. Timișoara), A. Haran (Vagonul Arad) sînt o parte dintre tehnicienii ce activează în divizia secundă și care se străduiesc, obținînd și rezultate în acest sens, să imprime echipelor lor un joc modern, spectaculos și eficace. La aceste formații a devenit o tradiție promovarea tinerilor crescuți în pepinierele proprii, elemente ce se integrează cu mai multă ușurință în sistemul de joc pe care-l practică „11"-le respectiv. Pe această cale merge acum și Metrom Brașov, echipă cunoscută pînă nu de mult ca fiind o gazdă primitoare pentru unii sportivi ce se aflau la apusul carierei lor fotbalistice.

Printre participantele celor două serii se mai află încă și formații a căror singură deviză este cucerirea celor două puncte ale meciului următor. La jucătorii altor echipe se manifestă încă destulă comoditate și superficialitate în pregătire. Numai așa se explică comportarea oscilantă a Olimpiei Oradea în turul campionatului, cu toate că în formație sînt fotbaliști talentați și cu experiență competițională.

Dar să revenim la acele echipe care sînt preocupate doar de rezultate imediate, acolo unde nimeni nu se preocupă să construiască cu răbdare, în perspectivă, un team valoros. Adoptîndu-se un asemenea stil de muncă nu este de mirare că după cîteva rezultate favorabile unele echipe au „căzut" pe planul valoric. Singurul „țap ispășitor" a fost antrenorul ! Așa se face că în vacanța dintre turul și returul actualului campionat au apărut noi antrenori, așa cum s-a întîmplat la Politehnica Timișoara și Poiana Cîmpina. Desigur că uneori este necesar, în scopul redresării formației, să se facă schimbări în conducerea tehnică a echipei, dar aceasta numai cînd s-a dovedit că vechiul antrenor nu mai era capabil să dirijeze competent lotul respectiv și să realizeze obiectivul propus.

Deci, partidele primei etape a returului campionatului diviziei B n-au fost la înălțimea așteptărilor în ceea ce privește calitatea jocului. Poate, așa cum arătam la început, cauza ce a determinat pe alocuri practicarea unui fotbal mediocru să fi fost terenul. Poate... Dar, mai la toate meciurile s-a observat că obținerea în final a unui rezultat favorabil a determinat tactica jocului fiecărei echipe, angajamentul fizic situîndu-se pe primul plan. Așa că din start, echipele diviziei secunde au rămas datoare publicului. Sperăm că nu pentru mult timp...

P. VINTILA

Azi, pe „Republicii"

Steaua — Hamerby I. K.

În cel de al doilea joc al turneului pe care-l întreprinde în țara noastră, echipa Hamerby I. K. (din prima ligă a campionatului suedez) va avea ca parteneră formația bucureșteană Steaua.

Meciul va avea loc azi, pe stadionul „Republicii", de la ora 16.

CUPON DE CONCURS

C.M. FOTBAL

Numele și prenumele : . . . . . .

. . . . . .

Adresa : . . . . . .

. . . . . .

1. CE ECHIPE VOR OBȚINE CALIFICAREA PENTRU SFERTURILE DE FINALĂ (reamintim : din fiecare grupă se califică primele DOUĂ CLASATE) ?

GRUPA A . . . . . .

GRUPA B . . . . . .

GRUPA C . . . . . .

GRUPA D . . . . . .

2. CE ECHIPĂ VA CÎȘTIGA CAMPIONATUL MONDIAL?

. . . . . .

DINTRE SUTE DE RAPOARTE...

În divizia A, arbitrajul, în etapa a II-a a returului, n-a ridicat probleme deosebite. În general, „cavalerii fluierului" și-au îndeplinit în bune condițiuni dificila lor misiune, necomițînd greșeli care să influențeze desfășurarea jocului și cu atît mai puțin rezultatul. Unul dintre ei, N. Cursaru — Ploiești, a avut de rezolvat, în acea fracțiune de secundă care stă la dispoziția arbitrului, o fază confuză, greu de apreciat, mai ales în condițiile terenului alunecos de duminică. Este vorba de faza din min. 35, cînd, la un atac de alunecare efectuat de Solomon asupra lui Lucescu, ambii au căzut la pămînt. Unii spectatori au reclamat penalty, dar conducătorul partidei, considerînd că atacul lui Solomon a avut ca obiect mingea și nu piciorul, a lăsat jocul să continue. Colegiul central al arbitrilor apreciază că N. Cursaru s-a orientat bine în această fază. De altfel, referind asupra arbitrajului, observatorul federal, Angelo Niculescu, a scris : **„A condus bine jocul, care i-a pus probleme grele, pe care le-a rezolvat bine".** Reamintim că aceasta a fost și opinia cronicarului nostru.

Nici la „B", unde sarcina unui arbitru este de multe ori mai anevoioasă decît la un meci de divizia A, n-am avut de înregistrat defecțiuni. Este adevărat că arbitrii au fost ajutați, în rezolvarea problemelor de joc, de faptul că jucătorii, cu rare excepții, au fost disciplinați, nepunînd accentul, ca altădată, pe joc dur, pe intrări periculoase, pe proteste și vociferări.

Un arbitraj a stîrnit, totuși, discuții. Cel de la meciul Progresul — Știința Bacău. Părerea presei a fost aceea că arbitrul de centru, Pop Gavrilă, și unul din tușieri, O. Calugherovici (ambii din Brașov) au denaturat rezultatul, acceptînd golul victoriei, înscris de Progresul, dintr-o poziție flagrantă de ofsaid. Colegiul central al arbitrilor se află însă într-o situație ingrată, întrucît observatorul federal, C. Ursache, nu face nici o mențiune la faza cu pricina, apreciind arbitrajul ca bun !

Din nou, Colegiul atrage atenția arbitrilor că au datoria să rețină carnetele jucătorilor avertizați pentru proteste la decizii. De asemenea, că rapoartele trebuie trimise la cel mult 24 de ore de la disputarea partidei, și nu cu întîrziere, așa cum fac Petre Sotir — Mediaș, Al. Alexa — Rm. Vîlcea și Aurel Pop — Oradea. O altă recomandare ar părea superfluă : aceea că arbitrii trebuie să cunoască regulamentul ! Emil Martin, arbitru cu vechi state de serviciu, are însă lipsuri în această direcție. Constatînd că terenul este impracticabil (la meciul Petrolul Berca — Dunărea Brăila), el n-a amînat partida pentru A DOUA ZI, conform regulamentului, ci a plecat pur și simplu acasă. Și, dacă a plecat arbitrul, au plecat, bineînțeles, și echipele !

Jack BERARIU

BALONUL e ROTUND

SUPORTERII

Fotbalul în etapa autonomiei financiare este, într-adevăr, un început de drum, plin de dificultăți și perspective, un examen major, de fapt examenul de maturitate al celui mai răspîndit joc sportiv din țara noastră.

Am să mă refer la o singură problemă, după mine foarte importantă, poate chiar hotărîtoare, în existența unui club de fotbal care trăiește din propriile sale resurse.

Este vorba de suporteri.

Dar mai întîi să convenim asupra unui lucru, și anume că dintre toate sursele unui club, în sistemul auto-finanțării, două sînt cele mai însemnate, stînd la baza existenței și dezvoltării sale :

— calendarul competițional intern și internațional ;

— organizarea masei suporterilor.

Echipele vor trăi pe propriile lor picioare, pe munca, pe prestigiul și pe valoarea lor.

Va fi greu, extrem de greu, dar totul se va putea face, prin muncă asiduă și elan tineresc !

Însă aici va trebui să apară, **într-un cu totul alt rol decît pînă acum,** marele contingent de suporteri al fiecărui club divizionar.

Incredibil, dar o echipă atît de populară ca Rapid nu are decît 144 de suporteri înscriși în evidențele clubului, nerestanțieri la cotizație. Ceilalți sînt „sufletiști" gălăgioși, se dau în vînt după giuleșteni, trăiesc, mor și înviază o dată cu echipa, dar totul merge pînă la punguța cu doi bani.

Vreau să mă explic. Marile cluburi de pe continent sau din America Latină nu ar putea trăi exclusiv din încasările la meciuri, din festivități sportive sau culturale și celelalte surse obișnuite, **dacă nu s-ar bizui pe un număr imens de suporteri cu cotizația la zi.**

Pretutindeni se plătește, toată lumea plătește, începînd de la președintele clubului și terminînd cu conducerea tehnică.

Noțiunea de „suporter" al unui club are, pe unele meridiane, un cu totul alt înțeles decît la noi.

Iată, de pildă, o scenă descrisă de un prieten reîntors din Brazilia :

„Stau de vorbă, între ei, trei adepți ai echipei Flamengo, pe marginea ultimului joc. Pierdut se pare, căci, cu toată pasiunea pusă în discuția lor, au priviri triste și figurile înnegrite de ciudă, niște obraji de cicoare. Se apropie un al patrulea, necunoscut, care încearcă să intre în conversație.

— În ce calitate te pronunți ? — îl întreabă ceilalți. Ești membru al clubului ?

Dacă răspunde afirmativ, i se cere legitimația.

Dacă însă nu poate face această dovadă, trebuie să plece ; nu este acceptat în grup..."

O echipă mare nu poate fi mare, dacă nu va putea să conteze pe suporterii săi ca pe un reazem extrem de solid din toate punctele de vedere. Ar fi cu totul nesigur și iluzoriu un sprijin redus exclusiv la explozii sentimentale, petarde și trompete de Tudorici.

Cît timp echipele au trăit din subvenții avîndu-și existența asigurată, problema aportului material al suporterilor nu căpătase încă un aspect acut.

Acum însă, un club scump, cu multe probleme financiare și administrative, nu poate trăi numai din costul biletelor de intrare, din scrisori și din aplauze. **Se merge pretutindeni — și așa va trebui să fie și la noi — spre tendința ca fiecare spectator prezent pe un stadion de fotbal să fie neapărat membru susținător și cu cotizația la zi al unuia sau altuia dintre cluburile noastre.**

Cu biletul de intrare plătit ai dreptul de a viziona un joc.

Dar suporterul este mai mult decît un spectator anonim, el este un sprijinitor efectiv al echipei favorite, este membrul unei colectivități sportive, face parte din marea familie a clubului, ramura directă și nu colaterală a aceluiași arbore enorm, hrănit dintr-o singură sevă, este fidel aceleași culori, are aceleași însigne și mai ales vise, care de care mai frumoase și mai imposibile.

Desigur, față de asemenea prieteni inseparabili clubul are și el obligațiile sale, despre care va trebui să vorbim cîndva.

Deocamdată însă cred că a sosit timpul să restructurăm, în mentalitatea noastră, noțiunea de „suporter" al fotbalului românesc!

Petre STEINBACH

LOTO — PRONOSPORT

NUMERELE EXTRASE LA CONCURSUL PRONOEXPRES NR. 12 DIN 18 MARTIE 1970

EXTRAGEREA I :
34 4 28 44 17 2
Fond de premii : 553.613 lei

EXTRAGEREA A II-A :
16 45 27 28 42 43 31 35
Fond de premii : 494.405 lei.

PREMIILE TRAGERII LOTO DIN 13 MARTIE 1970

EXTRAGEREA I : Categoria I : 0,25 variante a 100.000 lei ; a II-a : 1,25 a 98.075 lei ; a III-a : 15,25 a 7.298 lei ; a IV-a : 23,65 a 4.706 lei ; a V-a : 99,60 a 1.117 lei ; a VI-a : 286,55 a 388 lei.

EXTRAGEREA A II-A : Categoria B : 3,25 variante a 46.889 lei ; categoria C : 13,90 a 5.482 lei ; categoria D : 33,45 a 2.278 lei ; categoria E : 45,35 a 1.680 lei ; categoria F : 59,45 a 1.282 lei.

AMBELE EXTRAGERI : categoria Z : 1341,20 variante a 100 lei.

Premiul de categoria I de 100.000 lei a revenit participantului Zăviceanu Constantin din Satu Mare pe un bilet sfert ; premiul de categoria a II-a întreg de 98.075 lei a revenit participantului Buftea Grigore din Bacău.

Tragere de tragere, noua formulă Loto își arată din plin roadele, atît prin premiile mari în bani, cît și prin autoturismele și excursiile peste hotare pe care le acordă.

În continuare, la tragerile obișnuite Loto din luna martie vor fi atribuite săptămînal — în afara cîștigurilor în numerar — următoarele premii : autoturisme DACIA 1100, MOSKVICI 408, SKODA 1000 M. B. și TRABANT 601 ; excursii a două locuri pe COASTA DALMAȚIEI cu autocarul (cca. 19 zile) și în UNGARIA și CEHOSLOVACIA (cca 15 zile).

Astăzi mai aveți posibilitatea să participați la tragerea Loto de vineri 20 martie 1970 la care se atribuie premiile de mai sus.

Cu 5 lei puteți participa la toate extragerile cu șanse mari de cîștig.

DUPĂ OLIMPIADĂ, FOTBALUL PE PRIM PLAN

● Ciudad de Mexico a devenit o Mecca a fotbalului ● Locurile de cazare au fost fixate

● Aclimatizarea din nou în discuție ● Televiziune în culori, dar nu pentru europeni

Mexicul cunoaște în aceste zile febra specifică așteptării marilor evenimente. Această tensiune se poate asemăna cu forfota prilejuită acum doi ani în preajma Jocurilor Olimpice de vară. Acum este rîndul fotbalului. Comisari ai diferitelor agenții de voiaj își fac apariția în orașele care vor găzdui meciurile campionatului mondial, pentru a rezolva pînă în cele mai mici amănunte o ședere cît mai plăcută zecilor de mii de turiști sosiți din toate colțurile lumii. Același lucru îl fac și delegații echipelor finaliste, care au încheiat contracte cu diferite întreprinderi hoteliere și proprietarii bazelor sportive. Suedezii și vest-germanii și-au ales drept loc de cazare vile particulare la marginea orașelor, într-un cadru natural deosebit de pitoresc. Ei vor avea la dispoziție cîteva terenuri de joacă, un bazin de înot, săli pentru jocuri distractive. Un interesant diferend a avut loc între italieni și belgieni, care și-au ales inițial același hotel. Cum însă pentru ambele echipe capacitatea de cazare a fost prea mică, una dintre formații trebuia să renunțe la acest hotel. Pînă la urmă ambele au renunțat și în continuare au nimerit totuși în același hotel, dar unul mai mare: elegantul „Parque de los Principes".

Se pare că la ora actuală toate amănuntele privind cazarea echipelor care urmează să se prezinte la start sînt puse la punct pînă în cele mai mici amănunte. Acum se așteaptă din partea federațiilor de specialitate comunicările exacte ale sosirilor. Se cunoaște că marea majoritate a formațiilor vor sosi între 5 și 20 mai, excepție făcînd brazilienii, care și-au anunțat venirea cu mult înainte, în aprilie, dar ziua nu au comunicat-o încă.

MEXICANII ȘI PERUVIENII, RECORDMANI

De la 4 ianuarie lotul mexican se află în cantonament. Antrenorul Cardenas n-a găsit încă un schelet ideal al echipei naționale pentru că în toate partidele susținute pînă acum atacul s-a dovedit deficitar.

De altfel, echipa Mexicului și cea a Perului au susținut în perioada ianuarie-martie cele mai multe partide internaționale. Ele sînt adevărate recordmane în privința testelor efectuate, însă nu și în ce privește rezultatele obținute. La noi s-au perindat majoritatea echipelor finaliste, dar fotbaliștii țării aztecilor n-au reușit victorii decît în fața echipelor Belgiei, Bulgariei și Perului. În schimb, au obținut o serie întreagă de scoruri egale (U.R.S.S., Peru, Bulgaria, Suedia, Anglia etc), ceea ce, la drept vorbind, nu constituie o carte de vizită prea onorabilă pentru o formație care joacă pe teren propriu. Dintre echipele străine cea mai bună impresie

Corespondențe speciale pentru „SPORTUL"

ne-au lăsat-o fotbaliștii suedezi, care au părăsit terenul de la Puebla învingători cu 1—0, deși din formația scandinavilor au lipsit marile forțe care joacă în străinătate: Magnusson, Kindwall ș.a. Pare, poate, prea îndrăznеț ceea ce afirm, dar după părerea mea și a altor specialiști, reprezentativa Suediei va avea aici, în Mexic, un cuvînt greu de spus!

ECOURI, ECOURI

Ziarele mexicane se ocupă pe larg de vizitele echipelor care și-au făcut în ultima vreme apariția pe terenurile viitoarelor gazde ale mondialelor. Aproape toate declarațiile făcute de antrenori, medici, jucători se axează pe problema aclimatizării. Doctorul în medicină Boșkov, antrenorul echipei Bulgariei, a declarat că o aclimatizare de cel puțin trei săptămîni este necesară: „Fără o pregătire specială făcută la altitudine, echipa mea n-ar putea rezista din punct de vedere fizic nici măcar o repriză."

Antrenorul Suediei, Jass Bergmark, a fost mulțumit de forma jucătorilor: „Am plecat din Suedia în plină iarnă, cu antrenamente făcute numai în sală, și totuși băieții mei s-au comportat bine la... înălțime. Îndată ce ne vom întoarce acasă vom începe pregătirile în aer liber și cred că în condiții normale de antrenament, potențialul echipei va fi și mai mare!"

Lipsa unei aclimatizări normale s-a observat și în comportarea echipei U.R.S.S. În primele reprize ale meciurilor susținute fotbaliștii sovietici au jucat la valoarea lor normală. După pauză, însă, a scăzut mult potențialul lor fizic, ei fiind nevoiți să facă un joc de apărare. Albert Șesternev, căpitanul reprezentativei, a declarat că „turneul de peste ocean a fost foarte util și interesant. Cred că — a spus în continuare Șesternev — pînă la 31 mai ne vom pune la punct din toate punctele de vedere și nu vom rata calificarea în sferturile de finală."

TRANSMISIE TV ÎN CULORI

După cum se știe, o serie de partide vor fi transmise în direct pentru Europa prin intermediul satelitului. Aceste transmisii sînt cele obișnuite, în culorile alb-negru. Iată însă o știre de ultim moment: în diferite orașe din S.U.A. și Mexic se vor transmite unele partide prin intermediul televiziunii în culori, prin sistemul „Metavision", cu ajutorul căruia s-au efectuat și transmisiile debarcării astronauților pe lună și a meciului de box pentru titlul mondial dintre Frazier și Ellis.

Au fost și fixate unele meciuri care vor fi transmise în culori: Mexic—URSS (31 mai, deschiderea C.M.), o partidă din sferturi (14 iunie), finala (21 iunie) și meciul Brazilia—Anglia (7 iunie).

Pedro RAMIREZ
Ciudad de Mexico, martie 1970

sportul în lume

SALDANHA A FOST CONCEDIAT!

● Cauzele concedierii: diferendul cu președintele comisiei tehnice; înfrîngerea suferită în fața Argentinei; nerespectarea programului de pregătire

● Cine va fi urmașul? Aymoré Moreira, Zagalo sau Yustrich?

„Am fost concediat!" Iată primele cuvinte cu care s-a adresat ieri seara (n.r. marți) ziariștilor, antrenorul reprezentativei braziliene de fotbal, Joao Saldanha, după o furtunoasă ședință extraordinară a comisiei tehnice care se ocupă de pregătirile echipei naționale. Știrea a avut efectul unei bombe, cu toate că, de cîteva zile, nu mai constituiau un secret pentru nimeni gravele divergențe existente între membrii acestei comisii.

Încă de marți dimineața s-a aflat că Antonio Passo, președintele comisiei tehnice, și-a prezentat demisia, afirmînd că nu va rămîne nici măcar o clipă în acest post dacă Saldanha va mai fi menținut în funcția de antrenor al reprezentativei. Passo este considerat a fi „mîna dreaptă" a lui Joao Havelange, președintele Confederației braziliene a sporturilor, și, de aceea, încă din acea clipă se aprecia că zilele, dacă nu chiar orele lui Saldanha, ca antrenor, erau numărate. Într-adevăr, Havelange nu a acceptat demisia înaintată de Antonio Passo și a convocat reuniunea de după amiază a comisiei tehnice, soldată cu demiterea antrenorului. **„Mai curînd nu trimit echipa în Mexic decît să continue actualul climat de divergențe și disensiuni"** a afirmat în cursul acestei ședințe președintele Confederației sporturilor. În scrisoarea de demisie, Antonio Passo a subliniat că reprezentativa braziliană **„se află pe marginea unei prăbușiri"**, iar echipa **„merge pe același drum care a dus la eșecul din 1966".** Passo l-a învinuit pe Saldanha că **„nu posedă calități suficiente pentru a continua să rămînă în funcția de antrenor"** și a denunțat faptul că **„s-a amestecat în treburile altor sectoare ale comisiei tehnice"**, refuzînd să respecte programul de pregătire a echipei naționale.

Actuala criză s-a profilat pe fundalul înfrîngerii suferite de Brazilia la 4 martie în fața Argentinei (0—2), care a declanșat reacții ce nu au fost estompate nici măcar de victoria cu 2—1 obținută în meciul revanșă, cîteva zile mai tîrziu. Saldanha a devenit furios atunci cînd antrenorul echipei Flamengo, Yustrich, l-a calificat drept **„diletant în treburile fotbalului"**, întrucît **„nu a lovit o minge în viața lui"**. Saldanha s-a dus la sediul clubului Flamengo pentru a cere o „explicație" din partea lui Yustrich, dar acesta era absent. După cum se anunță, clubul Flamengo intenționează să-l dea în judecată pe Saldanha pentru că ar fi bruscat doi funcționari ai clubului. De altfel, în ultimele zile se înregistrase și o răcire a relațiilor dintre Saldanha și Havelange.

Comentatorii sportivi au subliniat că **„actuala criză constituie un dezastru pentru fotbalul brazilian". „Ce se întîmplă cu echipa noastră? Abia am pornit pe lungul drum al campionatului mondial și situația a devenit haotică"** — scrie Jacinto de Thornes în „ULTIMA HORA". Același ziar consideră că încă înaintea înfrîngerii **suferite în fața argentinienilor „se intenționa înlocuirea lui Saldanha ca antrenor al reprezentativei".** După părerea revistei „VEJA", **„Saldanha și-a pierdut repede din prestigiul său din cauza climatului de frustrare care există în cercurile sportive".**

Întreaga opinie publică sportivă braziliană se întreabă acum cine va fi înlocuitorul lui Saldanha. Comisia tehnică și-a oferit un răgaz de 24 de ore pentru a indica numele noului antrenor. Potrivit zvonurilor care circulă cu insistență, este posibil ca funcția să fie încredințată lui **Aymoré Moreira,** care a antrenat selecționata în 1962. Ziarul „JORNAL DO BRASIL" este însă de părere că alegerea va fi făcută între antrenorii **Yustrich** (Flamengo) și **Zagalo** (Botafogo).

Oricum, toată lumea este de acord că la mai puțin de trei luni pînă la începerea campionatului mondial din Mexic, fotbalul brazilian cunoaște una dintre cele mai serioase crize din întreaga sa istorie.

J. P. SARTO
Rio de Janeiro, 18 martie

VITRINA CAMPIONILOR MONDIALI DE SCHI

Marile întreceri de schi ale sezonului s-au încheiat, aducînd nume noi sau confirmînd pe altele în ierarhia mondială a schiului alpin. Acum, cînd ropotele de aplauze au încetat, cînd rumoarea surprizelor s-a stins, este cazul ca, în tihnă, să ne amintim de cei care, cheltuindu-se peste măsură, au reușit să se înalțe pe treptele cele mai de sus, în admirația tuturor iubitorilor de sport.

KARL SCHRANZ

Campion mondial de slalom uriaș (și cîștigător „recidivist" al „Cupei Mondiale") ne uimește în continuare. Deja fenomen de longevitate, „Maria Callas" a schiului alpin rămîne la cei 32 de ani ai săi un exemplu tulburător de întregime și combativitate, care timp de un deceniu și jumătate a dominat prin personalitatea sa schiul austriac, realizînd isprăvi pe care nici un alt schior al lumii nu le-a putut obține. De pildă, numai împrejurarea că din 12 participări în celebra cursă de coborîre Arlberg — Kandahar (cea mai prestigioasă competiție clasică a genului) Schranz a cîștigat de 7 ori, fiind singurul schior al lumii distins a doua oară cu „K" (Kandaharul) cu diamante, rămîne o performanță pe care înșiși adversarii săi o socotesc de domeniul legendei.

La Val Gardena, Karl — bătrînul Karl — le-a demonstrat tuturor, lui însuși, dar mai ales presei austriece (foarte virulentă cu el și cu echipa națională în acest sezon), că în marile întreceri, cruciale, experiența este determinantă. Schiul mondial a cunoscut în istoria sa mulți „regi și regine" ai cîte unei probe — slalom, slalom uriaș sau coborîre etc. Schranz este însă mai mult: un zeu!

INGRID LAFFORGUE

Cucerind titlul mondial al probei de slalom special, „Lilou" n-a surprins pe nimeni. Prin victoriile obținute în acest an la Abetone și la Badgastein, ca și prin locul 2 la Lienz, ea se afla încă înainte de Val Gardena în fruntea clasamentului probei de slalom din „Cupa Mondială". Așa încît „coroana" cucerită nu face decît să oficializeze o stare de lucruri dinainte cunoscută. Victoria sa aduce strălucirea aurului în vitrina cu trofee a unei familii care de peste 40 de ani trudește pe pîrtiile de gheață. Maurice Lafforgue — tatăl ei — a ocupat locul 2 la campionatele mondiale din 1937 (Chamonix); May Nilson, mama sa, a fost campioană a Suediei și a cucerit medalia olimpică de bronz (St. Moritz); Britt Lafforgue, sora ei geamănă, se anunță și ea o mare schioară. Fără îndoială, surorile Lafforgue ar putea prelua în echipa Franței povara dificilă pe care au purtat-o glorios surorile Goitschel. Și, totuși, bucuria de acum a tinerei campioane „Lilou" poartă în ea dramele neștiute ale unei alte mari campioane: în 1966, primirea ei în echipa Franței a însemnat ziua de adio pentru Madeleine Bochatay.

Victoria repurtată la Val Gardena de tînăra fată a Pirineilor obligă pe altă mare campioană a lumii și a Franței, Annie Famose, să spună „adio" echipei și marii performanțe, la numai 24 de ani. „Sic transit gloria mundi"...

JEAN — NOEL AUGERT

Campion mondial la slalom special. Surpriză? N-am spune. Este drept, victoriile alternative ale lui Patrick Russel și Gustav Thoeni în marile slalomuri internaționale ale acestui sezon îi indicau ca primi favoriți. Cel puțin pentru marele public, preferințele erau evidente. Jean-Noel Augert „strecurîndu-se" aproape neobservat de-a lungul anului (în mod voluntar, după cum a afirmat el la Val Gardena) a știut să le reamintească tuturor adversarilor și publicului că în anul 1969 a fost cel mai bun slalomist mondial, ocupînd locul I în clasamentul probei contînd pentru „Cupa Mondială".

Cei mai apropiați prieteni, cunoscîndu-i tenacitatea, agresivitatea în cursă și finețea alunecării aproape desăvîrșite, mai ales pe pante foarte înclinate și înghețate, știau că pîrtiile de la Ortisei (Val Gardena) și titlul de campion mondial pus în joc i se potriveau... ca o mănușă.

Original din Toussuire, fiu al unui hotelier, Jean-Noel s-a dovedit a fi singura „vioară" cu care antrenorul René Sulpice a putut să cînte „La Marseillese" pe podiumul de onoare al bărbaților.

ANNERÖSLI ZRYD

Campioană mondială de coborîre și, totuși, cu numai opt zile înainte de începerea probelor oficiale la Val Gardena, „la petite rose" nu era încă inclusă în echipa Elveției! Rezervele manifestate de selecționeri se datorau accidentului suferit în iulie 1969 la vertebrele dorsale cu ocazia unui antrenament de sală la Früttigen, cînd a căzut de pe inelele de gimnastică de care era agățată cu picioarele direct pe coloană. Au urmat luni de suferință, luni de secrete nădejdi.

Annerösli nu este o obișnuită a podiumurilor de onoare. În 5 ani de activitate internațională, ea se află doar la al treilea succes de prestigiu. Poate că tocmai acum s-a produs explozia care o va lansa pe traiectoria succeselor.

Solidă, puternică, cu picioarele pe pămînt (la propriu și la figurat), Annerösli se gîndește că titlul mondial și avantajele materiale legate de el îi vor permite să abandoneze meseria de vînzătoare într-un magazin de articole sportive și treburile gospodărești ale micii ferme familiale, unde conduce tractorul și mulge vacile. Cel puțin pentru o vreme...

Grupaj realizat de Mihai BÎRA

Caleidoscop

„DOUĂ ROȚI" AJUTĂ „PATRU ROȚI"

Fostul campion mondial de automobilism Graham Hill, care a suferit anul trecut, în luna octombrie, cu prilejul Marelui Premiu al S.U.A., disputat pe circuitul de la Watkins Glen, un foarte serios accident, a reintrat de curînd. Campionul britanic pe patru roți datorează însă foarte mult, în ce privește relativ rapida convalescență, bicicletei. Atît la spitalul ortopedic Stanmore (Anglia), pe „home trainer", cît și luna trecută, pe bicicletă... autentică (în fotografie), Hill și-a

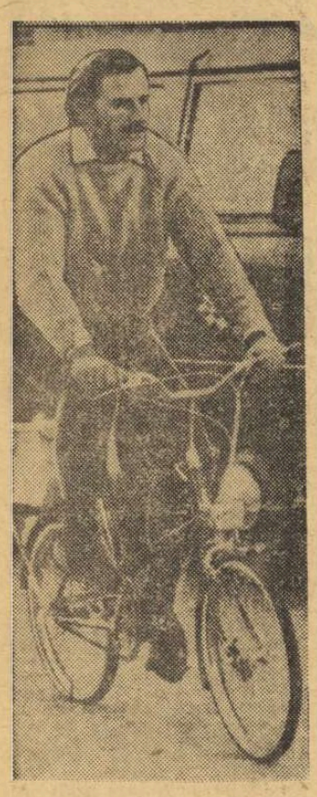

restabilit capacitățile motorii prin îndelungi „partide" de pedalat. „Două roți" au ajutat „patru roți"...

PUBLICITATE PRIN SPORT!

Celebra actriță italiană de cinematograf, Sophia Loren, ce e drept în general interesată de sport, a fost recent aleasă președintă a unui club școlar de baseball din... Neapole. Totodată însă, s-a anunțat că ea va patrona și jocurile estivale ale tineretului italian. Publicitatea nu le strică nici celor care se fac că o evită... Rămîne de văzut însă cîți... părinți (evident, în majoritate tați!) va atrage președinta jocurilor estivale.

„VĂ ESTE TEAMĂ?"

Așii mondiali ai săriturilor cu schiurile s-au întîlnit cu prilejul concursului internațional de la Oberstdorf (R. F. a Germaniei). Ocazia a fost folosită de ziarul „Stuttgarter Zeitung" pentru a le pune întrebarea: **„Vă este teamă înainte de săritură?"** Iată răspunsurile lor! Campionul olimpic Jiri Raska (Cehoslovacia): **„Cînd, la vîrsta de 14 ani, m-am lansat pentru prima oară de pe o trambulină, nu puteam să-mi închipui ce mă așteaptă. De aceea mi-a fost frică. Dar, cu timpul, dorința de a atinge lungimi tot mai mari a fost mai puternică decît sentimentul de teamă".** Campionul olimpic Vladimir Belousov (U.R.S.S.): **„Îmi propun întotdeauna să încerc să depășesc granițele atinse de oameni. Acesta este un sentiment foarte puternic, care le întrece pe toate celelalte".** Horst Queck (R. D. Germană): **„Curajul unui săritor de la trambulină crește cu fiecare săritură. La un moment dat el nici nu mai acordă importanță adîncimii ce se află sub trambulină".** Yukio Kasaya (Japonia): **„La mine curajul atîrnă mai greu în balanță decît teama!"** Ingolf Mork (Norvegia): **„Mi-e teamă de fiecare săritură — dar numai în ceea ce privește aprecierile judecătorilor de concurs!"**

O BUNICĂ ÎN... BALON!

O mare emoție a produs în capitala Franței știrea că d-na Marie Mérin, în vîrstă de 90 de ani, s-a ridicat în văzduh cu un balon și a stat acolo timp de 10 ore. După stabilirea acestei veritabile performanțe, Madame Mérin a declarat: **„Nu exista absolut nici un motiv de teamă. Mă ocup de navigația aeriană încă din anul 1908. Ultima ascensiune cu balonul am făcut-o cu 50 de ani în urmă și am observat că de atunci nu s-au schimbat prea multe lucruri în ce privește tehnica manevrării acestui aparat, încît orice fel de primejdie era exclusă".**

O SĂRITURĂ DE 41 DE METRI!

Recordul mondial la săritura în lungime este de 8,90 m, la triplusalt — de 17,39 m. Aceste fantastice performanțe au fost realizate de Beamon și V. Saneev, învingători în probele respective la J.O. din Mexic. Dar amîndouă aceste performanțe pălesc în comparație cu performanța realizată de un tînăr din Iakuția, în vîrstă de 18 ani, pe nume V. Okorokov. Participînd la campionatul republican de sărituri într-un picior, tînărul a realizat un salt de 41,05 metri. E drept că pentru aceasta a trebuit să facă 11 sărituri!

Ar fi interesant de știut ce rezultat ar realiza Beamon și Saneev executînd același număr de sărituri...

UN NOU MARATON NAUTIC

Înotătorul egiptean pe distanțe mari Abou Heif, poreclit „crocodilul Nilului", a anunțat intenția de a străbate înot distanța dintre orașele argentiniene Rosario și Buenos Aires (380 km). Dacă va reuși, el va realiza un vechi vis al celebrului fondist argentinian Alberto Candiotti, ale cărui diverse tentative s-au soldat cu eșecuri. Ultima oară Candiotti era pe punctul să reușească, dar cu 4 km înaintea liniei de sosire el a fost doborît de... somn.

În C.M. de hochei pe gheață

ECHIPA U.R.S.S., 3-1 CU CEHOSLOVACIA, SE DISTANȚEAZĂ!

Lumea hocheiului continuă să comenteze pe larg prima mare surpriză a actualei ediții. Confirmînd evoluțiile anterioare, finlandezii au cîștigat cu 3—1 (2—0, 1—1, 0—0) derbyul scandinavilor prin punctele înscrise de Rantașila, Linnonmaa și Kainonen. Conduși la un moment dat cu 3—0, suedezii au jucat nervos, asaltînd orbește poarta excelent apărată de Valtonen.

Aseară s-a desfășurat o altă partidă de mare importanță pentru fruntea clasamentului, opunînd echipele U.R.S.S. și Cehoslovaciei.

După două reprize echilibrate, campionii mondiali au reușit să-și impună superioritatea tehnică și tactică, cîștigînd cu 3—1 (1—0, 0—1, 2—0). Punctele învingătorilor au fost realizate de Maltev, Vikulov și Nikitin, iar pentru echipa Cehoslovaciei de Kochta.

De remarcat că în finalul jocului, echipa U.R.S.S. a rămas în trei jucători, dar a reușit să păstreze diferența.

În programul de azi: Finlanda — R.D.G. și Polonia — Suedia.

În clasamentul realizatorilor: Firsov 8 (2—6), Maltev 7 (7—0), Vikulov 5 (4—1), P. Leimu 5 (4—1), Starșinov 5 (1—4), Suchy 4 (4—0).

Fotbal — meridiane

UN DOPING DE ORIGINE AFRICANĂ

În legătură cu cazul de doping descoperit în fotbalul uruguayan (în urma căruia au fost suspendați jucătorii Cortez și Caetano — de la Penarol), se află amănuntul că stimulentul utilizat ar fi o substanță numită „Ibogaina", de origine africană, necunoscută în Uruguay, însă folosită, se crede, în Brazilia. Extrasă dintr-o plantă exotică, această substanță are proprietăți stimulatoare deosebite. După cum se știe, jucătorii puși în cauză nu recunosc că ar fi utilizat acest drog, însă medicul Miguel Campomar, din Comisia națională de igienă, afirmă că rezultatele analizei sînt de necontestat.

CAMPIONATE

● În campionatul englez s-au disputat două meciuri restanță. Chelsea a învins cu scorul de 1—0 pe Stoke City, iar Manchester United a terminat la egalitate (3—3) cu Burnley. În clasament conduce Everton cu 55 p (din 36 de meciuri), urmată de Leeds — 52 p (din 35 de jocuri) și Chelsea — 45 p (din 34 de meciuri).

● Rezultate înregistrate în meciurile restanță din campionatul vest-german: F.C. Köln — Werder Bremen 3—0; VfB Stuttgart — M.S.V. Duisburg 4—3; Eintracht — Rotweiss Oberhausen 5—1. În clasament pe primul loc a trecut acum formația F.C. Köln cu 40 de puncte (din 26 de jocuri), urmată de Borussia Moenchengladbach — 39 p (24 meciuri), Bayern München — 34 p (25 jocuri) etc.

GREAVES ȘI PETERS ȘI-AU SCHIMBAT CLUBURILE

Un transfer important pentru fotbalul britanic a fost semnat între cluburile West Ham United și Tottenham Hotspurs, transfer prin care cunoscutul jucător Jimmy Greaves este cedat echipei West Ham în schimbul lui Martin Peters. Cei doi jucători vor evolua la noile cluburi începînd cu etapa de simbătă, 21 martie. Greaves este acum în vîrstă de 30 de ani, în timp ce Peters (26 de ani) este cotat ca unul din cei mai buni jucători din noua generație.

MECI DE JUNIORI

Disputat la Mersin, al doilea meci de fotbal dintre selecționatele de juniori ale Bulgariei și Turciei s-a încheiat cu scorul de 1—0 (1—0) în favoarea jucătorilor bulgari. Prima partidă se terminase la egalitate: 1—1.

Turneul feminin de șah de la Belgrad după opt runde

BELGRAD, 18 (Agerpres). În turneul internațional feminin de șah de la Belgrad s-au disputat partidele întrerupte din rundele anterioare. Elisabeta Polihroniade a remizat toate cele trei partide întrerupte cu: Vujanovici, Radzikowska și Gaprindașvili. Alexandra Nicolau (cu piesele negre) a pierdut la Kușnir.

În clasament, după opt runde, conduce Kușnir (U.R.S.S.) cu 6½ p, urmată de Lazarevici (Iugoslavia), Malipetrova (Cehoslovacia) — 5½ p, Gaprindașvili (U.R.S.S.) — 5 p (2), Ivanka (Ungaria) — 4½ p (1), Polihroniade (România) — 4½ p, Troianska (Bulgaria), Katia Iovanovici (Iugoslavia) — 4 p (2), Radzikowska (Polonia) —3½ p (1), Nicolau (România), Vujnovici (Iugoslavia) — 2½ p, Sokolov (Iugoslavia) — 2 p (3), Ferrer (Spania), Vujanovici (Iugoslavia), Rujița Iovanovici (Iugoslavia) — 2 p și Timmer (Olanda) — 1 p (2).

Întrecerile schiorilor la Holmenkollen

Proba de sărituri de la trambulină din cadrul tradiționalului concurs de schi de la Holmenkollen (Norvegia) a fost cîștigată de sportivul sovietic Vladimir Belousov cu un total de 213,2 p (sărituri de 84 și 86 m). Pe locul secund s-a clasat campionul mondial Gari Napalkov (U.R.S.S.) — 211,7 p, urmat de R. Hoehnl (Cehoslovacia) — 210,9 p și J. Raska (Cehoslovacia) — 204,1 p. Campionul norvegian B. Wirkola a ocupat locul șapte — 198,6 p. În proba masculină de 50 km fond, victoria a revenit lui Gerhard Grimmer (R. D. Germană), cronometrat în 3h02:32,5. Echipa feminină a U.R.S.S. a cîștigat ștafeta (3x5 km).

Telex • Telex • Telex

Turneul internațional de tenis de la Sydney a continuat cu desfășurarea meciurilor din turul al doilea. Ion Țiriac a fost învins de Rod Laver cu 6—4, 3—6, 5—7, 2—6. Ilie Năstase l-a întîlnit pe Cooper. Reprezentantul țării noastre a pierdut primele seturi cu 3—6, 3—6, iar setul al treilea s-a întrerupt pentru unele discuții privind arbitrajul la scorul de 5—5.

Alte rezultate: Gimeno — Newcombe 6—4, 7—5, 13—11. Emerson — Anderson 6—2, 16—14, 6—3, Rosewall — Sedgman 4—6, 9—7, 6—4, 8—6.

La Münster s-a disputat primul joc dintre formațiile U.S.C. Münster și Spartak Brno, contînd pentru sferturile de finală ale „Cupei campionilor europeni" la volei masculin. La capătul unui joc echilibrat, victoria a revenit voleibaliștilor cehoslovaci, cu scorul de 3—2 (15—11, 8—15, 15—11, 7—15, 18—16).

■

Concursul internațional de haltere de la Minsk a continuat cu întrecerile categoriei „mijlocii". Primul loc a fost ocupat de sportivul sovietic Boris Selițki cu 477,5 kg, la cele trei stiluri. Pe locul doi s-a situat japonezul Masachi Ouchi — 470 kg.

■

În cadrul turneului internațional de tenis de la Barranquilla (Columbia), jucătorul vest-german Ingo Buding l-a învins cu 6—2, 6—0 pe Gonzales (Columbia), iar maghiarul Barany a cîștigat cu 6—1, 6—1 în fața columbianului Valelli. Alte rezultate: Paul (Franța) — Legiuzamon (Columbia) 6—1, 6—1; Plotz (R. F. a Germaniei) — Vander (Panama) 6—0, 6—1, Kodes (Cehoslovacia) — Lopez (Columbia) 6—1, 6—1; Velasco (Columbia) — Keldie (Australia) 6—4 6—2.

■

Echipa de tenis a Japoniei a învins cu scorul de 5—0 selecționata Hong Kong, în turul doi al zonei asiatice a Cupei Davis.

Tiparul I. P. „Informația", str. Brezoianu nr. 23—25, București

PROLETARI DIN TOATE ȚĂRILE, UNIȚI-VĂ!

Redacția și administrația: str. Vasile Conta nr. 16, tel. 11.10.05 interurban 72 și 286. Telex sportrom buc. 180.

sportul

4 pagini 30 bani

Anul XXV — Nr. 848 (6282) ZIAR AL CONSILIULUI NAȚIONAL PENTRU EDUCAȚIE FIZICĂ ȘI SPORT Vineri 20 martie 1970

Încheierea lucrărilor Plenarei Comitetului Central al Partidului Comunist Român

În ziua de 19 martie a.c. au continuat lucrările plenarei Comitetului Central al Partidului Comunist Român.

Tovarășul Nicolae Ceaușescu a luat cuvîntul în încheierea dezbaterilor asupra programului național privind dezvoltarea zootehniei și creșterea producției animaliere în anii 1970—1980 și a programului național privind gospodărirea rațională a resurselor de apă, extinderea lucrărilor de irigații, îndiguiri, desecări și de combatere a eroziunii solului în anii 1971—1975 și prevederile generale de perspectivă pînă în 1985.

Comitetul Central a aprobat proiectele celor două programe prezentate de Consiliul de Miniștri al Republicii Socialiste România cu îmbunătățirile propuse în Comisia pentru agricultură și silvicultură, în cadrul dezbaterilor din ședința plenară și în expunerea tovarășului Nicolae Ceaușescu.

În continuarea lucrărilor sale, plenara a analizat celelalte probleme aflate la ordinea de zi. Au luat cuvîntul tovarășii: Manea Mănescu, Florian Dănălache, Emil Bodnaraș, Virgil Cazacu, Gheorghe Năstase, Ilie Făsui, Ludovik Fazekas.

Plenara a aprobat proiectul legii privind asigurarea și controlul calității produselor și a stabilit să fie supus spre adoptare Marii Adunări Naționale a Republicii Socialiste România. Plenara a aprobat, de asemenea, proiectul legii organizării și disciplinei muncii în unitățile socialiste de stat și a decis să fie supus spre adoptare Marii Adunări Naționale, cu îmbunătățirile aduse pe baza propunerilor făcute în timpul dezbaterii cu masele largi de oameni ai muncii.

Plenara a aprobat informările Comitetului Executiv al C.C. al P.C.R. cu privire la efectivul, compoziția și structura organizatorică a partidului, la compoziția și mișcarea cadrelor din nomenclatorul organelor de partid și de stat.

Plenara a aprobat informarea Comitetului Executiv al C.C. al P.C.R. cu privire la activitatea internațională a Partidului Comunist Român în anul 1969 și planul de relații externe al partidului în anul 1970.

Plenara a hotărît alegerea tovarășilor Miron Constantinescu și Mihai Dalea ca membri supleanți ai Comitetului Executiv al Comitetului Central al Partidului Comunist Român.

CROSUL

Dunărea era înghețată ca marmura. Viscolea de două zile. Clopotele catedralei sunau singure. Vîntul desfăcuse frînghiile.

Prin Parc nu se mai putea trece. Nimeni nu mai știa unde e intrarea...

Am ajuns greu la școală. Prima zi după vacanță. 8 ianuarie 1939...

Clasa era și ea de gheață, cu toate că Petre aprinsese focul încă de la trei noaptea, aruncînd în sobă doi saci cu coji de semințe.

Profesorul de latină a venit fără catalog. Gestul a plăcut mult „adunării consultative" din jurul sobei... Ne-am răspîndit prin bănci. Ni s-a permis să nu ne scoatem paltoanele. Rîndul de bănci de la ferestre a rămas liber. Vîntul izbutise să perforeze hîrtia albastră lipită cu clei de făină. Acum, praful argintiu al zăpezii se așternea pe pupitre. Ici-colo, în adîncîturile călimărilor, începeau să se formeze mici troiene.

Lecția a fost scurtă. Cei chemați la tablă reveneau în bănci cu mănușile albe de cretă. Din ochii profesorului curgeau lacrimi de ger. Pe dușumeaua dată proaspăt la rindea, dar nevopsită încă, o foaie de hîrtie își răsucea șoldurile, mînată de vîntul furișat pe sub ușă.

A venit profesorul de geografie. Înalt cît soba, „Calpurnio" și-a scos căciula de astrahan, și-a scuturat-o de zăpadă, ca un vînător intrat în tinda unui han. „Calpurnio" a adus catalogul, dar a renunțat să-l mai deschidă. La ce bun ?...

A început să ne vorbească despre alizee și despre ploile tropicale. Praful de zăpadă

Ioan CHIRILA

(Continuare în pag. a 2-a)

Studenta de la I.E.F.S. Elisabeta Baciu, una din favoritele cursei de 2 000 m a crosului senioarelor.

Ion Rusnac, cîștigător al crosului de selecție de la Buftea, și-a pregătit cu seriozitate startul în competiția oficială de duminică.

LA 21 MARTIE, LA BUCUREȘTI:

CONGRESUL EXTRAORDINAR AL JOCURILOR BALCANICE

A XV-a ediție a Crosului Balcanic va fi precedată de Congresul extraordinar al Jocurilor Balcanice. Cu acest prilej vor fi discutate următoarele probleme incluse pe ordinea de zi: **raportul Federației de atletism din Bulgaria cu privire la desfășurarea Jocurilor Balcanice ce au avut loc în anul 1969 la Sofia; definitivarea regulamentului Mitingului Balcanic pentru juniori; raportul Federației de atletism din România asupra stadiului de pregătire a Jocurilor Balcanice din anul 1970 (ce vor avea loc la București); propunerea Federației de atletism din Turcia privind includerea probei de 50 km marș la Jocurile Balcanice și o serie de lucruri legate de activitatea Secretariatului permanent al Jocurilor Balcanice.**

Organizarea acestor congrese, în care se discută chestiuni de interes comun ale federațiilor de atletism din balcani, contribuie efectiv la întărirea activității atletice în această zonă a Europei, la continua îmbunătățire a relațiilor acestor organisme cu caracter sportiv.

Una dintre cele mai importante probleme ce se vor discuta la 21 martie, în Congresul extraordinar al Jocurilor Balcanice este definitivarea — cu sprijinul federației de specialitate din Grecia — regulamentului și programului de concurs al Mitingului Balcanic pentru juniori. Acțiunea a fost inițiată de federația noastră care, în anul 1961, a organizat o ediție experimentală a Jocurilor Balcanice pentru juniori. Acum, federația greacă s-a oferit să găzduiască — sub forma unui miting atletic — această competiție a juniorilor. Ea va avea loc la Atena, în zilele de 25 și 26 iulie 1970. Această întrecere a tinerei generații de atleți va contribui, fără îndoială, la îmbunătățirea substanțială a activității juniorilor.

Federația noastră a preluat în anul 1969 Secretariatul permanent al Jocurilor Balcanice. Ea se străduie să-și aducă contribuția la consolidarea activității atletice din Balcani, la organizarea ireproșabilă a ediției din acest an a Crosului Balcanic și a Jocurilor Balcanice — competiții programate în București — și, de asemenea, să contribuie cu idei novatoare la progresul continuu al atletismului balcanic.

prof. Victor FIREA
secretar permanent al Jocurilor Balcanice

sportul în lume

Astăzi, U. R. S. S. — Suedia, în C. M. de hochei

Aseară au fost programate două partide: Finlanda — R. D. Germană 1—0 (1—0, 0—0, 0—0) și Suedia — Polonia 11—0 (4—0, 3—0, 4—0).

Halterofilul sovietic Vasili Alekseev

a atins limita celor 600 kg.!

Zagalo — noul antrenor al echipei Braziliei

OTTO GLORIA-antrenor secund

„Procesul violenței"

Comentariile ziarului „Le Figaro" despre Masa rotundă de la Monaco consacrată problemelor actuale ale fotbalului.

Amănunte în pag. a 4-a

PE RINGURILE BUCUREȘTENE

Ultima etapă a turului campionatului de box pe echipe programează mîine și duminică, în Capitală, două întîlniri de mare atracție. Steaua va primi replica (simbătă, de la ora 19, în sala Floreasca) puternicei echipe constănțene Farul. „Cap de afiș", după opinia noastră: duelul Marin Lumezeanu — Aurel Mihai. Duminică, de la ora 10, în sala Dinamo, o altă dispută de atracție: Dinamo—Electroputere Craiova. Un meci așteptat cu interes: Ion Covaci — Ermil Constantinescu. Vor urca, de asemenea, în ring, campionii europeni Cutov, Alexe, precum și Monea, Sever Șchiopu, Ion Sănătescu ș.a.

Echipa de handbal (tineret) la „Cupa țărilor latine"

Ieri dimineață a plecat spre Lisabona echipa de handbal tineret care va participa între 23—31 martie la „Cupa țărilor latine". Au făcut deplasarea Orban, Munteanu, Băutu (portari), Kicsid, Dan Marin, Bota, Ștef, Preotu, Dumitru Traian, Cîrlan, Voinea, Chircu, Roșu; antrenor Mihai Pintea. Delegația este condusă de prof. Lucian Grigorescu, secretar general al F.R.H.

Viorica Viscopoleanu a repurtat o victorie asupra ei însăși!

Cîteva aprecieri asupra comportării atleților români la campionatele europene

În recentele campionate europene de sală, în care ștacheta valorii a fost ridicată mai sus decît la oricare altă asemenea competiție pe teren acoperit, și nu numai din Europa, în aceste campionate la care la 6 probe cîștigătorii au înregistrat performanțe superioare celor cu care au fost încoronați la Atena campionii din 1969, atleții români au avut o evoluție remarcabilă.

Pe locul întîi între evidențiați, fără nici o discuție — campioana europeană VIORICA VISCOPOLEANU. După victoria repurtată în 1968 pe stadionul olimpic din Ciudad de Mexico, **medalia de aur cîștigată** — cu prețul unor eforturi remarcabile — **în capitala Austriei reprezintă** desigur **al doilea mare succes al prodigioasei sale cariere sportive.**

Cu Viorica s-a petrecut un fapt care pe o altă sportivă ar fi putut-o duce poate în pragul abandonului atletic. După recordul stabilit la Olimpiadă, în primăvara lui 1969, atunci cînd Viorica se gîndea cel mai mult la granița celor 7 metri, a intervenit un accident stupid, cu urmări neplăcute. Spitalizare, tratament medicamentos, și, bineînțeles, odihnă completă pentru mușchii piciorului accidentat. După cîteva săptămîni de pauză, foarte importante în ansamblul activității dintr-un an, Viorica a reintrat în mai anul trecut, cu rezultate modeste. După mai multe luni de concursuri, abia în toamnă atleta a început să-și revină și performanțele să i se îmbunătățească. În

Romeo VILARA

(Continuare în pag. a 2-a)

CAMPIONII MONDIALI ÎN MIJLOCUL SUSȚINĂTORILOR

Din invitațiile, multe la număr, pe care iubitorii sportului le-au făcut campionilor mondiali la handbal, aceștia au ales-o pe cea mai... afectuoasă: a elevilor (școlilor generale și ai liceelor teoretice și de specialitate) din sectorul IV al Capitalei, cu care, o parte a echipei reprezentative, s-a întîlnit ieri dimineață, la Casa de cultură a tineretului din acest sector.

În pagina a 2-a

Panoramic sportiv intern

Cele mai interesante competiții din acest final de săptămînă

DECENȚA SPORTIVĂ

Am aflat cu toții, din ziare, că, în Argentina, din dorința președintelui țării, li s-a cerut jucătorilor din echipa reprezentativă de fotbal să-și tundă părul și să-și radă bărbile. Probabil că ele crescuseră mari și sălbatice, întunecînd lumina fețelor tinere și întorcîndu-le expresia la enigmaticul, preistoricul strămoș din Neanderthal, care nu știa să se joace încă, folosind ghioaga doar pentru a vîna hrana trebuincioasă tribului. Le crescuse jucătorilor părul și barba prea de tot — dacă un președinte de țară s-a împiedicat de ele! — probabil din aspirația bizară a unora dintre tineri de a fi „la modă", o modă de altfel nu numai nedeliberată, dar nici cel puțin obligatorie spre a fi în tonul secolului.

Bărbi și plete s-au mai purtat, firește, în epoci diferite ale civilizației, dar ele s-au bucurat mereu de o îngrijire deosebită, dovadă marea răspîndire a bărbierilor, care nu-și au sediul, cum ar fi dorit să acrediteze legenda, doar în... Sevilla. Era o capilație ce intra armonios în liniile configurative ale expresiei, nicidecum tufe și clăi crescute anapoda, care fac din fruntea gînditoare ceafă anonimă, iar din ovalul feții, un cactus vulgar de sahară.

Cei care își închipuie cumva că deprinderea aceasta, veche numai de un deceniu, cel mult un deceniu și jumătate, de a da curs liber fanteziei bulbilor din diverse zone ale căpățînii tinere, contribuie cumva la accentuarea caracterelor bărbăției, nu știu nimic despre înalta frumusețe și forță a lui David, cu suprafețele-i netede și catifelate, așa cum l-a imaginat Michelangelo în visul său de marmură. Nu știu, mai ales, că maxima calitate a omului civilizat prin cultură este decența

Că unii semeni ai noștri, trăind deînfățișării, bunăcuviința întregii ținute. parte de frizeri și petrecîndu-și mare parte din timp în solitudinea impusă de îndeletnicire, uită să-și deretice coafura și obrajii, asta mai treacă. Cu toate că n-am văzut niciodată ciobani, în vîrf de măguri chiar, cu barbă și chici de dimensiunile celor pe care le-a produs mai nou, pe alocuri, neglijența ostentativă pentru aspectul fizic, transformată de unii în normă de conduită.

Sportivul este, pentru marile mase de oameni, un fel de ideal. Dorința de a birui, de a fi mai viu, mai iute, mai puternic decît alții nu se poate înlătura din cuprinsul nostru sufletesc. Sportivii simbolizează înfăptuirea acestei dorințe permanente; în faptele lor ne vedem realizate aspirațiile secrete și ne drenăm, periodic, energiile acumulate continuu. Exemplul decenței lor, al ținutei cuviincioase, care le conferă calitatea de a comunica firesc cu alții, este o datorie. Orice abatere de la ceea ce am cucerit prin progres, orice negare a ceea ce este socotit de majoritate o normă de conduită provoacă reacții negative.

Cred că, pentru sportivi, decența ținutei este apriorică oricărui contact cu lumea. Iar fără acest apriori, ei se elimină din simpatia multimii sau, așa cum s-a întîmplat recent în Argentina, sînt în pericol de a fi eliminați ca niște particule ce nu se integrează în sensibilitatea delicată pentru echilibru și armonie a colectivității.

George SBÂRCEA

CERCETAREA ȘTIINȚIFICĂ ÎN DOMENIUL EDUCAȚIEI FIZICE ȘI SPORTULUI — LATURĂ IMPORTANTĂ A ȘTIINȚEI PERFECȚIONĂRII FIZICE ȘI MORALE A OMULUI (I)

● Relațiile dintre știință și sport ● Știința omului dinamic ● Orientarea și conținutul planurilor tematice ● Volumul și eficiența practică a cercetărilor ● Principalele deficiențe

Conf. dr. Emil GHIBU
vicepreședinte al C.N.E.F.S.

Care sînt relațiile între sport și știință? Educația fizică școlară, sportul de masă, exercițiile fizice pentru toți au nevoie de cercetări științifice? Care este aportul științei în realizarea marilor performanțe, a recordurilor sportive?

Parcă intuind dorința specialiștilor din domeniul nostru ca răspunsul la aceste întrebări să fie dat de un om de știință cu renume mondial, într-un interviu publicat recent, **savantul Henri Coandă menționa** printre altele: **„...eu aparțin acelora care susțin că însuși sportul e o continuă cercetare științifică la care e supusă cea mai prețioasă și cea mai capricioasă tematică: OMUL..."** Deoarece obiectul sportului este omul în acțiune, în ambianța unor trăiri intense și complexe, generatoare de forțe fizice și morale, iar folosirea exercițiului fizic, ca mijloc indispensabil în menținerea sănătății, capătă o mare extindere, practicarea pe baze științifice moderne a exercițiilor fizice și sportului devine tot mai necesară.

Într-adevăr, tot mai necesară devine cercetarea aprofundat biologică, psihologică și sociologică a mijloacelor și efectelor educației fizice și sportului deoarece: a) în societatea modernă solicitările nervoase intense, automatizarea producției, mecanizarea mijloacelor de transport, sedentarismul, organizarea timpului liber și particularitățile alimentației constituie factori care fac ca mișcarea sub forma exercițiului fizic și sportului să devină un element compensator de importanță națională în dezvoltarea armonioasă a tineretului precum și în întărirea sănătății fizice și morale a maselor; b) tineretul de azi are unele note specifice biologice și psihologice modificate față de generațiile anterioare; c) performanțele sportive actuale, care numai în urmă cu două decenii păreau de domeniul fanteziei, irealului se realizează prin mărirea considerabilă a volumului și intensității antrenamentelor, adică prin mari solicitări fizice și psihice; d) începerea de timpuriu a practicării diferitelor ramuri sportive necesită metodici speciale adaptate particularităților de vîrstă.

Binevenită, recenta dezbatere în Comitetul executiv al C.N.E.F.S. a muncii de cercetări științifice în domeniul educației fizice și sportului, desfășurată în ultimii ani, a prilejuit constatări interesante și autorizate în privința stadiului actual, aportului și eficienței, deficiențelor și sarcinilor de viitor ale acestui sector de activitate, care interesează masa

(Continuare în pag. a 2-a)

RADAR MONDIAL

ÎNTRE FALS ȘI PLEBISCIT SE PREFERĂ... NATURALIZAREA!

Rareori se întîmplă ca la bursa valorilor, proprie fotbalului profesionist, scandalul să izbucnească fățiș. Pentru că, de obicei, tranzacțiile se desfășoară în culise, fondurile se manevrează în secret iar crizele financiare se ascund cu grijă, pentru a nu fi speculate de concurență.

Uneori însă, tragi-comedia se precipită ca în „Telegramele" caragialeșii, acuzele curg dintr-o parte în alta, părțile se amenință reciproc, momentul critic se apropie, anunțînd un seism de grad mare, dar totul se termină cu... „pupat Piața Independenței"!

Așa s-a întîmplat și cu cel mai mare scandal din fotbalul spaniol. Dar iată faptele. În vara anului trecut, Severinao Irala, un jucător paraguayan, fiind folosit doar la un trial în vederea angajării sale la Barcelona, declara presei: „Nu sînt autorizat de către federația mea să evoluez în Spania, nici în meciuri amicale, întrucît sînt internațional". *Două luni mai tîrziu, el a revenit în Spania, semnînd pentru Barcelona. Cînd federației i s-a cerut să ratifice transferul, cineva și-a reamintit de interviul cu pricina și controlîndu-se actele depuse la dosar s-a constatat că exista, totuși, un certificat emis de federația paraguayană care atesta că Irala nu evoluase ca internațional. Investigațiile ulterioare au stabilit, însă, că acesta fusese de două ori internațional. Așa încît, deși Irala a putut să demonstreze că posedă toate actele necesare, el nu satisfăcea prevederea conform căreia în Spania nu sînt admise transferurile unor foști internaționali străini.*

„Cazul Irala", trimis spre rezolvare și la F.I.F.A., a readus pe tapet și alte legitimări similare ale unor jucători sud-americani. Pe bună dreptate, opinia publică s-a întrebat: eroare, neglijență, sau fals în acte? Certificatele de „non-international" a

Paul SLAVESCU

(Continuare în pag. a 4-a)

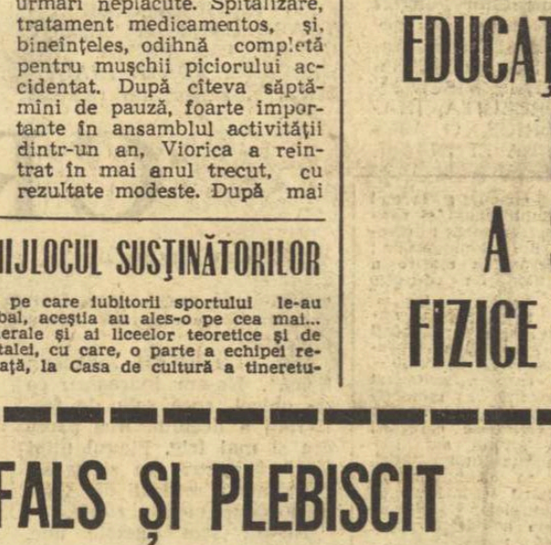

Avalanșa titlurilor care semnalau scandalul iscăliturilor false din fotbalul spaniol.

DIVIZIA A ŞI CÎTEVA DIN PROBLEMELE EI

Departe de a aduce cît de cît clarificări, primele etape ale returului diviziei A la baschet au încîlcit clasamentele şi au făcut ca lupta pentru titluri, pentru calificarea în turneele finale şi pentru evitarea retrogradării să fie deosebit de interesantă. Spre deosebire de alţi ani, în care Dinamo şi Steaua la băieţi, Rapid şi Politehnica la fete se detaşau de celelalte formaţii, în compania cărora meciurile reprezentau o simplă formalitate, în această ediţie a campionatelor naţionale asistăm la asaltul unor echipe care au realizat un evident salt calitativ şi, ca urmare, au obţinut rezultate meritorii. Ne referim în primul rînd la „U" Timişoara, „U" Cluj (băieţi) şi IEFS (fete) care tatonează îndeaproape poziţiile candidatelor la titlu. Faptul este îmbucurător, deoarece apropierea valorică se datorează în primul rînd creşterii potenţialului de joc al acestor formaţii. Dar, pe de altă parte, nu putem omite scăderile (uneori accidentale şi obiective) ale fruntaşelor baschetului nostru. Mai importantă ni se pare, însă, acum agitaţia din jumătatea inferioară a clasamentelor. Firească, este foarte grav ca o echipă să părăsească prima categorie a ţării. De aceea, este normal ca antrenorii şi jucătorii să ia toate măsurile necesare pentru ca măcar acum, în ceasul al 12-lea, treburile să meargă ceva mai bine şi să se salveze ce mai este de salvat. Dar, paralel cu sporirea ambiţiei combatanţilor, trebuie să crească şi atenţia federaţiei şi a cluburilor interesate pentru asigurarea celor mai bune condiţii de disputare a întrecerilor. Cunoscînd experienţa tristă din alţi ani (cînd vrafurile de contestaţii şi memorii au produs multă bătaie de cap), este absolut obligatorie programarea celor mai buni arbitri (iar acestora să li se solicite toată capacitatea) şi luarea măsurilor organizatorice necesare în sălile gazdă. Cele cîteva răbufniri din ultima vreme (după meciul A.S.A. Cluj—Mureşul Tg. Mureş au şi sosit reclamaţii şi justificări) sînt tot atîtea semnale de alarmă de care trebuie să se ţină seama.

Spre o ECHIPĂ Steaua

Indisponibilităţile ivite în ultimele luni în echipa Steaua (care din toamnă a avut accidentaţi sau bolnavi pe aproape toţi jucătorii) sînt prea bine cunoscute pentru a mai fi necesară amintirea lor. Chiar şi în momentul de faţă Tarău nu poate participa la antrenamente şi la jocuri pentru o scurtă perioadă, iar Nosievici va sta pe tuşă vreme mai îndelungată. Iar alţi jucători (Savu, Irimie) au început pregătirile după o perioadă de tratament şi convalescenţă destul de îndelungată, astfel că sînt departe de forma care le-a adus consacrarea. Sînt cauze obiective care justifică insuccesele steliştilor în partidele cu Politehnica Bucureşti şi Rapid, dar nu şi motive de descurajare, aşa cum s-a observat, de pildă, la ultimul lor meci. Actualmente, Steaua dispune de un lot cu individualităţi mai mult sau mai puţin remarcabile. Dar, aceste individualităţi nu alcătuiesc o echipă. Or, neavînd valori excepţionale (aşa cum avea pînă nu de mult Steaua sau cum posedă acum Dinamo), singura cale de a realiza performanţe, pe măsura prestigiului de care se bucură, Steaua trebuie să devină o echipă. Adică, să joace colectiv, să aplice sistemul indicat de antrenor, să respecte disciplina de joc şi nu cum a făcut, de exemplu, în întrecerea cu Rapid cînd una se spunea de pe margine şi alta se făcea în teren. Mai mult ca oricînd, baschetbaliştii de la Steaua trebuie să stringă rîndurile, să se mobilizeze pentru a face faţă dificilelor jocuri pe care le mai au de susţinut.

La echipă da, la lot ba!

Se pare că lecţia de săptămîna trecută, cînd o serie de componenţi ai loturilor naţionale nu au jucat în echipa de club, fiind suspendaţi pentru că au absentat de la un antrenament al reprezentativei, nu a folosit. Sub diferite pretexte, unii jucători şi jucătoare mai încearcă să se sustragă de la obligaţia de a participa la pregătirile „naţionalei", ceea ce nu constituie un motiv de laudă pentru ei. Noi sperăm, însă, că vor reveni la sentimente mai bune şi vor acorda atenţia cuvenită antrenamentelor echipelor naţionale care, în acest an, au de suportat examene pe cît de importante, pe atît de dificile (băieţii campionatul balcanic, fetele campionatul european). În acelaşi timp, ne exprimăm convingerea că federaţia va continua atitudinea fermă pe care a manifestat-o în ultima vreme, dacă va fi cazul. Nu dorim să nu fie.

D. STANCULESCU

PE PÎRTII, ÎN SEZONUL DE PRIMĂVARĂ

Semenicul, gazda unor concursuri tradiţionale • De azi, „naţionalele" universitare • Biatlon mixt la Cimpulung Moldovenesc

• A XIII-a ediţie a „Cupei Olimpia" s-a bucurat de un real succes. Pîrtiile Semenicului, acoperite cu un strat de zăpadă excelentă pentru schi, au găzduit o competiţie care a reunit la startul probelor numeroşi concurenţi din Reşiţa. Cîştigătorii: fond 10 km juniori: **E. Demeter**, 10 km seniori: **W. Denuel**, 5 km junioare: **Sabina Buzoianu**, 5 km seniore: **Aurora Ioniţă** (toţi de la **Olimpia Reşiţa**), slalom uriaş juniori: **H. Konecsny** (Şc. sp. Reşiţa), seniori: **F. Klumfner** (Olimpia), senioare: **Mariana Trestian** (Şc. sp.), junioare: **Mariana Both** (Şc. sp.). Simbătă şi duminică, Semenicul va fi gazda unui alt concurs tradiţional, „Cupa oţelarului", la care, în afara schiorilor reşiţeni, vor participa şi sînăienii M. Focşeneanu şi Dinu Cezar. (P **BOCŞANU — coresp.**).

• Pe muntele Bodea, din Cimpulung Moldovenesc, s-a desfăşurat un concurs de biatlon mixt la care au luat parte 30 de sportivi ai asociaţiei Constructorul din localitate. Ineditul întrecerii l-a constituit prezenţa fetelor la această probă practicată în exclusivitate de băieţi. Primul loc a fost cucerit de ştafeta alcătuită din Liliana Mareş, Ioan Mazăre şi Cristian Frăţeanu.

• De astăzi pînă duminică, se dispută pe pîrtiile Poienii Braşovului campionatele naţionale universitare la care participă aproape 100 de schiori din întreaga ţară. Programul competiţiei prevede disputarea curselor de slalom special, slalom uriaş, coborîre şi fond.

BULETINUL ZĂPEZII

Serviciul Prevederi de scurtă durată, din cadrul Institutului meteorologic, ne-a informat că, datorită ninsorilor căzute în ultima vreme, stratul de zăpadă avea ieri următoarele grosimi: Semenic 125 cm, Vlădeasa 25 cm, Sinaia — Cota 1 500 64 cm, Predeal 60 cm, Vf. Omul 80 cm, Paring 70 cm, Păltiniş-Sibiu 60 cm, Ţarcu 56 cm. Zăpada este excelentă pentru schiat. Pentru următoarele zile, se prevăd ninsori moderate şi o uşoară ridicare a temperaturii.

Stanef învins de arbitri, la turneul de la Belgrad

Cei şase boxeri români care au participat la turneul internaţional dotat cu „Trofeul Oscar", s-au înapoiat în Capitală. Cu acest prilej am avut o convorbire cu antrenorul T. Niculescu, care i-a însoţit la Belgrad. Despre Gruiescu am aflat că s-a comportat excelent în ambele partide susţinute. În primul meci, el s-a blocat perfect, prestînd un box tehnic, aplaudat de spectatori. În finală, „musca" noastră l-a avut ca adversar pe Smucici (Iugoslavia), un boxer cu alură de „cocoş". Gruiescu a atacat permanent, punctînd clar din continuă mişcare, şi cîştigînd detaşat la puncte. Stanef l-a depăşit greu, în primul meci, pe Jivkovici (Iugoslavia). Belgrădeanul, destul de tehnic, a răspuns prompt atacurilor lansate de român. Partida a fost considerată ca o adevărată finală. În cea de a doua, echilibrul a fost perfect în primele trei minute de luptă, dar în următoarele, Pajkovici a făcut cunoştinţă cu podeaua şi a fost numărat, abia mai reuşind să se ţină pe picioare. Decizia, acordată de cei 5 judecători iugoslavi, în favoarea lui Pajkovici (cu 3—2), a fost îndelung dezaprobată de public. Mageri a susţinut un singur meci (cu Gazepov — Iugoslavia) şi a fost învins la puncte. După aprecierea lui T. Niculescu, rapidistul l-a dominat net, de-a lungul celor trei reprize, pe Gazepov, pe care, în ultimul rund, l-a şi trimis la podea. O comportare bună a avut şi Anderco, deşi a fost întrecut la puncte. Neconvingător s-au prezentat Antoniu Vasile (învins la puncte de cunoscutul Veselinovici), care în ultima repriză a dat semne vădite de oboseală, precum şi C. Melinte care a pierdut, de asemenea, la puncte. În afara pugiliştilor iugoslavi şi români, la turneu au mai participat şi boxeri din Bulgaria.

PANORAMIC SPORTIV INTERN

Această duminică aparţine, indiscutabil, crosului. Cei mai buni alergători pe teren variat din Balcani şi-au dat tradiţionala lor întîlnire de data aceasta în parcul Buftea, pe un traseu apreciat a fi ideal pentru un asemenea gen de întreceri. Crosul este mai mult decît o disciplină sportivă. El reprezintă, în ultimă instanţă, o încercare a caracterelor şi un test de bărbăţie. Crosul se dezvăluie cu deplină sinceritate în faţa celor care doresc să-i încerce rigorile. Crosul nu foloseşte farduri. Crosul, vizual vorbind, nu este frumos. Am putea spune dimpotrivă. Traseele sale trec peste gropi şi ripe, străbat arături, iar atleţii termină alergarea nu numai epuizaţi dar şi plini de noroi. Sîntem tentaţi să spunem că tocmai de aceea crosul este superb. Prin virilitatea sa şi prin abnegaţia pe care o cere din partea supuşilor săi.

★

„Panoramicul" nostru este obligat să penduleze în aria competiţiilor de regularitate. Cu fiecare săptămînă, campionatul naţional de volei se apropie de punctul său final: turneul care urmează să desemneze cele mai bune echipe ale ţării. Atît în întrecerea feminină cît şi în cea masculină, cele patru „alese" sînt de pe acum cunoscute: Penicilina, Dinamo Bucureşti, Rapid Bucureşti şi Universitatea Timişoara, *respectiv* Steaua, Dinamo Bucureşti, Rapid Bucureşti şi Politehnica Galaţi. *Dar, spre deosebire de alţi ani, ierarhia acestor cvartete nu poate fi dinainte stabilită. Penicilina, spre pildă, ameninţă să pună capăt unei foarte lungi domnii bucureştene. Ceea ce ar fi capabilă să facă şi Politehnica Galaţi. Cu atît mai bine pentru interesul din jurul acestor întreceri şi, de ce n-am spune-o, pentru voleiul românesc în general.*

★

Divizia de rugby s-a reluat duminica trecută sub semnul terenurilor grele, al actelor de indisciplină şi al dezinteresului total din partea publicului. Un coleg, care a avut privilegiul de a cunoaşte viaţa rugbystică din sudul Franţei, ne spunea că acolo se caută „bilete în plus" aproape la fiecare meci. Etapa a XIII-a programează un interesant derby, Steaua — Universitatea Timişoara, foarte important pentru desemnarea echipei care aspiră la medaliile de argint. Lidera clasamentului, Grivi̧ţa, întîlneşte pe ultima clasată, Progresul Bucureşti. Partida are semnificaţie doar prin ambiţiile personale care îi caracterizează pe jucătorii aflaţi acum în posesia „lanternei roşii".

★

Sporturile de iarnă sfidează primăvara, pentru că la Bucureşti există — în sfîrşit — un patinoar artificial acoperit, iar la munte zăpada se menţine pînă spre sfîrşitul lunii mai. Competiţia centrală a acestei săptămîni o constituie Campionatele universitare de schi. Studenţii noştri nu mai reprezintă de multă vreme o forţă în această disciplină. Ne gîndim cu nostalgie că acum aproape 20 de ani, Mihai Bîră — actualul nostru coleg — cucerea un titlu de campion mondial la Poiana Braşov. Dar între timp, urmele coborîrii sale victorioase au fost acoperite de alte zăpezi.

Valeriu CHIOSE

ARTA MIŞCĂRII

CÎND PASIUNEA ÎNVINGE ORICE OBSTACOL...

Astăzi nu voi scrie despre gimnastica de mare performanţă, despre loturi şi componentele lor, despre concursurile mari care încep să bată la uşă, ci despre cu totul altceva, ceva ce înseamnă interes, pasiune, colectivitate şi, poate, mai mult decît atît, dar nu se poate spune într-un cuvînt deoarece cuprinde tot ce-i frumos, tot ce poate emoţiona mai profund.

O forfotă tinerească, un mic afiş şi o invitaţie m-au convins, mai zilele trecute, să particip, ca spectatoare, la concursul de gimnastică al celor mai buni gimnaşti şi gimnaste — elevi ai Şcolii tehnice profesionale şi de maiştri din Bucureşti.

Reprezentanţii celor aproximativ 3 500 de elevi, cît cuprinde şcoala, întruniţi în subsolul elegantei clădiri — loc de trecere spre diferite dependinţe — transformat şi adaptat cerinţelor unei săli de sport mai mult în imaginaţie decît în fapt au oferit un spectacol demn de toată lauda, în ciuda unor neajunsuri care le-au stînjenit evident evoluţia tehnică.

Dar ce importanţă au toate acestea atunci cînd doreşti să faci sport, să te întremezi, să-ţi petreci timpul liber făcînd activităţile care-ţi plac şi care-ţi dau posibilitatea să-ţi arăţi înclinaţiile, priceperea şi alte talente ascunse?

Aici am putut vedea, mai mult ca oriunde, ce înseamnă să nu dai bir cu fugiţii în faţa lipsei condiţiilor materiale, aici am văzut ce înseamnă pentru tinerii elevi şi eleve să simtă prezenţa dascălilor altfel decît cu catalogul sub braţ, privirea cercetătoare, ţinută severă.

Aceşti dascăli, necunoscuţi în lumea sportului de performanţă, fără nume sonore, sînt de fapt cei mai fideli reprezentanţi ai ideii pentru mişcare, pentru sport, sînt acei care ştiu să găsească mijloacele cele mai potrivite pentru ca tinerii pe care-i au sub „oblăduirea" lor să îndrăgească activitatea sportivă.

Concursul despre care am amintit reprezintă un interesant moment al activităţii acestei şcoli nu atît prin valoarea exerciţiilor prezentate sau al clasamentelor consemnate cît prin frumuseţea atmosferei de întrecere datorită în mare măsură colectivului de cadre didactice ale catedrei de educaţie fizică.

Interesul şi pasiunea acestui colectiv pentru activitatea profesională depăşeşte necesarul şi obişnuitul într-un fel în care nu se poate să nu fii emoţionat cînd îi urmăreşti şi-l vezi în plin efort.

Citeva exemple concrete mi-ar sprijini afirmaţiile de mai sus, ferindu-mă totodată de bănuiala unui exagerat sentimentalism pentru gimnastică şi pentru colegii de breaslă.

Concursurile de gimnastică, în special cele fără pretenţii, sînt cunoscute a fi lipsite de elementul spectacular şi de multe ori se întîmplă ca ele să se desfăşoare într-o atmosferă apatică, plictisitoare, ca ceva care trebuie făcut cu orice preţ. De data aceasta, am văzut că, în ciuda unor condiţii de neinvidiat, un concurs ca acesta poate prinde viaţă şi culoare mai mult decît unul desfăşurat într-o sală adevărată de gimnastică. Şi nici nu se poate altfel cînd pentru reuşita lui n-au fost precupeţite bunăvoinţa şi pasiunea unui colectiv de profesori care nu s-a dat în lături să se folosească de ajutorul familiilor lor în organizarea şi buna desfăşurare a concursului, cu tot dichisul necesar.

Muzică (nu magnetofon adus de acasă), fotografierea cîştigătorilor (substituirea unui membru al familiei în fotograf), secretar, calculator, spectatori în plus etc.

Poate că, dacă la toate aceste prezenţe s-ar fi adăugat şi cîteva din afara activităţii sportive, cum ar fi cadrele didactice ale altor discipline care se predau în această şcoală, tinerii gimnaşti s-ar fi simţit cu mult mai bine şi cu siguranţă că le-ar fi devenit un stimulent nu numai în activitatea sportivă.

Încheierea concursului a marcat un succes al gimnaştilor — răsplătiţi cu premii şi aplauze, şi un sentiment de mulţumire al profesorilor că au putut să ofere elevilor lor o duminică plăcută, antrenantă, utilă.

Păcat că într-o şcoală atît de frumoasă şi cu atîta tineret sănătos şi dornic de mişcare nu există o sală de sport în care să se poată realiza în cele mai bune condiţii una din laturile educaţiei comuniste, educaţia fizică.

Elena LEUŞTEANU

„CUPA MUNICIPIULUI GH. GHEORGHIU-DEJ"

Timp de două zile s-au desfăşurat în municipiul Gheorghe Gheorghiu-Dej, întrecerile din cadrul „Cupei municipiului Gh. Gheorghiu-Dej" la handbal fete, cu participarea echipelor Olimpia Vatra Dornei, Ştiinţa Ditrău (jud. Harghita), Ştiinţa Rm. Sărat, Liceul agricol Huşi, Şcoala sportivă 1 şi Şcoala sportivă 2 din localitate. Cîştigătoarea Cupei, oferită de către C.M.E.F.S., a fost formaţia Şcolii sportive 1, urmată de Ştiinţa Ditrău şi Olimpia Vatra Dornei.

VIORICA VISCOPOLEANU A REPURTAT O VICTORIE

(Urmare din pag. 1)

tot acest interval de timp, Viorica a fost înfrîntă la multe concursuri internaţionale dar şi interne. Or, un eşec pentru o proaspătă campioană olimpică, cum să spunem, atîrnă greu!... O altă atletă poate că ar fi evitat suita de înfrîngeri, dar Viorica, dimpotrivă, a ţinut să fie prezentă la fiecare concurs mare sau mic, cu adversare considerate aprioric mai puternice sau mai slabe, la ora respectivă. Aşa s-a scurs aproape întreg sezonul de concursuri al anului 1969, medalia de argint cucerită la Atena, la „europene", însemnînd parcă, mai mult decît satisfacţia obţinerii ei, un puternic stimulent de ordin moral.

Toată iarna aceasta Viorica a lucrat ca la carte, graniţa celor 7 metri continuînd s-o preocupe, s-o îndîrjească.

La Viena a cîştigat lungimea în ultima săritură, atunci cînd lucrurile păreau lămurite şi medaliile împărţite. A cîştiga un concurs din a şasea săritură este însă un lucru deosebit, care dovedeşte un caracter de fier, multă, multă tenacitate. Viorica Viscopoleanu s-a arătat a fi astfel. Bravo ei! După concurs, **reputatul comentator englez Neil Allen, redactor de specialitate la ziarul Times, remarca foarte bine că** VICTORIA VIORICAI VISCOPOLEANU REPREZINTA, INAINTE DE ORICE, O VICTORIE ASUPRA EI INSĂŞI, un succes care-i va da noi aripi în activitatea viitoare.

CORNELIA POPESCU nu este un nume nou pentru cei care urmăresc mai îndeaproape activitatea atletică. Ea a făcut parte de mai multe ori din echipa reprezentativă a ţării, a participat la Balcaniade şi la diferite întîlniri internaţionale, iar în 1968 a fost trimisă, de Ministerul Învăţămîntului, la J.O., la proba de pentatlon, fiind atunci împreună cu Csaba Dosa printre elevii cei mai merituoşi în atletism. Ca şi în cazul Vioricăi Viscopoleanu, anul post-olimpic a fost pentru Cornelia Popescu un an fără strălucire, lăsînd multora impresia, — de ce să n-o spunem? — că această atletă avea posibilităţi limitate. Concursurile de sală din 1970 au arătat însă o cu totul altă Cornelie Popescu şi, dintr-o dată, iat-o în rîndurile celor mai de seamă săritoare în înălţime din lume. De la 1,68 m cît obţinuse prin păşire, Cornelia a realizat cu „Fosbury Floop" cîteva sărituri peste 1,80 m, cel mai bun rezultat al său fiind de 1,83 m. Cu această performanţă ea s-a prezentat la startul „europenelor" de la Viena, unde a evoluat excelent, clasîndu-se a doua. Cornelia Popescu A FOST SINGURA COMPETITOARE CARE A TRECUT CURAT, DIN PRIMA ÎNCERCARE, TOATE ÎNĂLŢIMILE şi sincer am regretat neşansa pe care a avut-o la 1,85 m. **Perfecţionîndu-şi în continuare noul stil,** punînd şi mai multă bază pe dezvoltarea elasticităţii, **Cornelia Popescu poate aspira cu deplină încredere la performanţe şi mai bune**

ŞERBAN IOAN A ÎNCHEIAT foarte dificilul concurs al săritorilor în înălţime cu O MEDALIE DE BRONZ ŞI CU UN NOU RECORD NAŢIONAL. **Am admirat la acest atlet hotărîrea şi siguranţa cu care, înaintea plecării spre Viena, a afirmat că la Stadthalle vrea să sară 2,17 m (rezultat superior cu 3 cm recordului său în aer liber). Şi s-a ţinut de cuvînt!**

Un alt medaliat cu bronz a fost şi ŞERBAN CIOCHINĂ, la triplusalt, CU UN NOTABIL REZULTAT DE 16,47 m, CARE-L READUCE pe recordmanul ţării IN RÎNDUL ELITEI INTERNAŢIONALE A PROBEI şi-i recompensează astfel eforturile şi dîrzenia depuse după accidentul grav suferit în concursul olimpic al anului 1968, cînd se părea că o carieră sportivă atît de frumoasă se încheiase...

CAROL CORBU, unul dintre favoriţii probei de triplu, a arătat că în scurtul răgaz de timp pe care l-a avut pentru acomodarea cu sala **n-a reuşit să desluşească cerinţele pe care le pune rekortanul în faţa unui concurent.** Şi el, ca şi alţi atleţi mari (Dudkin, Hanafin, Gentile, Borkovschi etc.) a plătit, se pare, tribut necunoaşterii pistei, neacomodării rapide. De altfel şi NICOLAE PERŢA **acuză aceeaşi lipsă de acomodare.** În cazul lui, poate că, **cu ceva mai multă atenţie** pe ultima porţiune a cursei de 60 mg, **şi-ar fi putut asigura un loc printre cei şase finalişti, loc ce i-a fost refuzat la... fotografie. Tot la fotografie a ratat calificarea în finală** şi foarte tînăra alergătoare ELEONORA MONORANU **care,** în pofida neşanselor (dacă putem spune astfel) de la Viena **a arătat remarcabile calităţi şi certe perspective de progres.**

Singurii din delegaţie care au evoluat nesatisfăcător au fost VALERIA BUFANU la 60 mg şi MIHAI ZAHARIA la lungime, dar deoarece au fost accidentaţi ne este greu să ne pronunţăm.

ÎN ANSAMBLU, COMPORTAREA ATLEŢILOR ROMÂNI PREZENŢI LA VIENA A FOST REMARCABILA ŞI SE ÎNSCRIE CA O REUŞITĂ A SPORTULUI NOSTRU. Va trebui însă ca în lunile viitoare, în sezonul competiţiilor în aer liber, să se muncească la fel sau chiar mai bine pentru ca rezultatele să fie cele aşteptate. Şi să nu uităm că Münchenul este numai peste 2 ani şi că în 1971 Europa va avea cîte doi campioni, unul în sală (Sofia, în martie) şi altul în aer liber (Helsinki, în august).

CERCETAREA ŞTIINŢIFICĂ

(Urmare din pag. 1)

largă a specialiştilor şi iubitorilor sportului.

În prezent cercetarea ştiinţifică sportivă se desfăşoară pe baza unui plan tematic pe 3 ani, 1968—1970, din care, coresp. indicaţiilor Consiliului Naţional al Cercetării Ştiinţifice, se stabilesc planurile anuale (departamental şi al diferitelor unităţi). Planul tematic pe 3 ani cuprinde 9 probleme: educaţia fizică în învăţămînt; educaţia fizică a maselor; efortul sportiv în condiţii de altitudine (J.O. Mexic); pregătirea sportivă a copiilor; mijloace de refacere rapidă; alimentaţia sportivă; sistemul competiţional; clasificarea sportivă; istoria sportului românesc. În cadrul fiecărei probleme au fost concretizate 3—5 teme. Planul departamental anual cuprinde 5 teme referitoare la: metodica educaţiei fizice şi sportului şcolar cl. I—XII, indici obiectivi de evaluare a efortului în antrenament la 6 ramuri sportive, mijloace de refacere rapidă la 5 ramuri, alimentaţia la trei ramuri sportive şi investigaţii asupra sportivilor participanţi la marile competiţii internaţionale. Din analiza acestor tematici se constată, comparativ cu etapa anterioară, progrese în privinţa concordanţei tematicii cu obiectivele majore ale activităţii sportive, cu practica şi actualitatea. În acelaşi timp, stabilirea unui număr de teme a căror extindere a depăşit posibilităţile reale de efectuare, a dus la dispersarea forţelor, la tratarea superficială a unor teme.

VOLUMUL ŞI EFICIENŢA PRACTICĂ A ACTIVITĂŢII DE CERCETARE

În anii 1968—1969 s-au organizat 19 consfătuiri şi sesiuni de comunicări, dintre care 4 internaţionale, în cadrul cărora au fost prezentate 715 cercetări şi studii (252 în anul 1968 şi 463 în 1969). Din desfăşurarea acestei activităţi se desprind îndeosebi următoarele: a) creşterea teritorială a ariei de efectuare a cercetărilor; astfel, cercetărilor întreprinse la Centrul de cercetări ştiinţifice, Institutul de Educaţie Fizică şi Sport şi Centrul de medicină sportivă s-au alăturat celor realizate de cabinetele judeţene din Timişoara, Cluj, Constanţa, Bacău, Braşov, Ploieşti, Tg. Mureş, cluburile Steaua şi Dinamo, Şc. sportivă nr. 2 din Bucureşti, facultăţile de educaţie fizică din Bucureşti, Oradea etc.; b) continuitatea, profilarea colectivelor pe diferite teme (exemplu clubul Dinamo — forma sportivă; clubul Steaua — ciclul săptămînal de antrenament, cabinetul din Constanţa — pregătirea fizică în antrenamentul sportiv; cabinetul din Timişoara — organizarea timpului liber; cabinetele din Cluj şi Bacău — pregătirea sportivă a copiilor şi juniorilor etc.); c) profilarea mai adecvată a cercetărilor la I.E.F.S. prin stabilirea temei principale, referitoare la metodica educaţiei fizice şcolare (programe, lecţia, particularităţile de vîrstă); d) mărirea ponderii cercetărilor experimentale —circa 70 la sută; e) în anul 1969 România s-a situat pe unul din primele locuri din lume în privinţa găzduirii manifestărilor ştiinţifice internaţionale în domeniul educaţiei fizice şi sportului: Simpozionul internaţional, sub egida UNESCO, în problemele sportului de performanţă (98 participanţi străini din 22 de ţări); Congresul al II-lea european de medicină sportivă (150 participanţi străini din 21 ţări); reuniunea Biroului Internaţional de documentare şi informare ştiinţifică în problemele terminologiei sportive şi reuniunea de sub egida UNESCO a specialiştilor în domeniul sportului de masă. În acest fel, anul trecut, ţara noastră a prilejuit unor specialişti străini de renume să dezbată şi să-şi aducă contribuţii, împreună cu specialiştii români, la fundamentarea ştiinţifică a principalelor sectoare ale educaţiei fizice şi sportului; sportul de performanţă, medicina sportivă şi sportul de masă; f) multiplicarea sau editarea comunicărilor prezentate la sesiuni a contribuit la îmbunătăţirea dezbaterilor şi la cunoaşterea lucrărilor de un număr sporit de specialişti. Astfel, numai Centrul de cercetări ştiinţifice a editat în timp de 2 ani, 8 volume difuzate tuturor cabinetelor judeţene şi cluburilor; g) îmbunătăţirea fluxului de materiale documentare; buletinele lunare şi aperiodicele editate de sectorul de documentare al C.N.E.F.S. sînt tot mai mult preţuite de tehnicieni.

Fără îndoială că iubitorii sportului îşi pun următoarea întrebare, îndreptăţită întrutotul: care este eficienţa practică a cercetărilor efectuate, a sesiunilor de comunicări? Vom încerca să răspundem prin cîteva exemple. Astfel, în scopul sprijinirii pregătirii candidaţilor olimpici pentru J.O. din Mexic, pe baza studiilor efectuate în anii 1965—1967 — comunicate şi dezbătute în 3 consfătuiri — antrenorii de lot, specialiştii de la Centrul de medicină sportivă şi metodiştii au elaborat o metodologie de testare şi o metodică de antrenament specifică pentru efortul la altitudine. Testarea cardio-vasculară s-a dovedit atît de eficientă încît a înlocuit metodologia folosită pînă atunci. Studiile medicale şi metodice efectuate au furnizat antrenorilor noştri datele necesare stabilirii timpului de adaptare optimă a organismului în condiţiile Mexicului, iar comportarea sportivilor români la ediţia din 1968 a J.O. a confirmat justeţea indicaţiilor respective.

Datele concluziilor privind studiul demografic asupra sportivilor din loturile naţionale ne dă posibilitatea să apreciem obiectiv contribuţia judeţelor şi cluburilor.

Concluziile studiului privind situarea sportului în bugetul de timp liber al studenţilor îmbogăţesc şi măresc puterea de convingere a argumentelor legate de corelaţia existentă între mişcare — sănătate — organizarea folositoare a timpului liber. Cercetările privind scutirile medicale la educaţia fizică furnizează o serie de date care duc la depistarea cauzelor iar cele 11 puncte de propuneri ale lucrării efectuate în cadrul Centrului de cercetări ştiinţifice formează un adevărat program de acţiune practică. Tot în domeniul sprijinului activităţii practice menţionăm fundamentarea ştiinţifică şi stabilirea unor reguli în privinţa: dinamicii efortului înainte, în timpul şi după concurs; formei sportive şi ciclului anual şi săptămînal de antrenament; efectelor nocive ale dopingurilor; metodele moderne de mărire a eficienţei lecţiilor de educaţie fizică.

De un real folos pentru antrenori a fost editarea lucrării „Conţinutul şi metodica antrenamentului sportiv contemporan", lucrare care a sintetizat experienţa practică a tehnicienilor noştri fruntaşi, precum şi cele mai valoroase cercetări întreprinse în ultimii ani.

Cu toate aceste îmbunătăţiri, este necesar să subliniem că aportul cercetării ştiinţifice în rezolvarea multiplelor probleme ce stau în faţa activităţii practice este încă nesatisfăcător.

Printre principalele deficienţe menţionăm următoarele: numărul mic de cercetări abordate de colective complexe, formate din specialişti de diferite profiluri, ceea ce a dus la surprinderea fenomenelor din poziţii unilaterale, în evoluţii episodice şi necorelative; insuficienţe în privinţa lucrului analitic şi în păstrarea unei evidenţe riguroase a datelor activităţii practice, ceea ce a diminuat în numeroase cazuri forţa de convingere şi aplicabilitatea concluziilor; penuria de material faptic a unor cercetări s-a reflectat şi în formularea concluziilor, care în aceste cazuri au un caracter general, puţin folositor practicii; slaba cunoaştere a bibliografiei problemei cercetate; rezistenţa unor tehnicieni faţă de abordarea critică şi faţă de însuşirea aspectelor pozitive care rezultă din concluzii; slaba urmărire de către beneficiari (federaţii, cluburi, unităţi de învăţămînt), de către comisia de coordonare a activităţii ştiinţifice a C.N.E.F.S. şi de către cabinetele judeţene a modului în care o concluzie apreciată în diferite sesiuni se aplică în practică.
contribuit la îmbunătăţirea dezbaterilor şi la cunoaşterea lucrărilor de un număr sporit de specialişti. Astfel, numai Centrul de cercetări ştiinţifice a editat în timp de 2 ani, 8 volume difuzate tuturor cabinetelor judeţene şi cluburilor; g) îmbunătăţirea fluxului de materiale documentare; buletinele lunare şi aperiodicele editate de sectorul de documentare al

Desigur, progresele înregistrate în anii 1968—1969 formează premise promiţătoare pentru îmbunătăţirea acestui sector de activitate a cărei importanţă este în continuă creştere. Acest lucru poate fi realizat prin înlăturarea deficienţelor semnalate, mai ales a: a) slabei organizări a introducerii şi generalizării în practică a cercetărilor valoroase şi b) dispersării forţelor în abordarea unui număr mare de teme.

În scopul valorificării unora din cercetările valoroase efectuate recent, în următoarele articole pe această temă vom înfăţişa concluziile unor cercetări şi sugestii privind modul de aplicare în practică.

CROSUL

(Urmare din pag. 1)

continua să curgă, însă, prin crăpătura subţire a hîrtiei albastre.

Ora a treia era „educaţia fizică". Ne-am îndreptat, ca de obicei, spre sala de festivităţi a liceului. Aici parcă era şi mai frig. Pianul uitat lîngă fereastră, pe scena improvizată a serbării de Ajun, avea două coarde rupte.

Ne-am scos ghetele ude. Am tras ciorapii albi, de lînă, peste pantaloni. Ne-am pus tîrlicii. Am petrecut peste ciorapi nojiţele pornite din călcîie, ca la opinci.

A venit profesorul. Un fir de om: Nicolae Ivănescu-Ciortănel. Ne-am ridicat anevoie. Ciortănel era vesel. Sărea de colo pînă colo, ca o minge de spumă de mare. Purta ghete de baschet.

O clipă ne-am zis că e rost să amînăm ora de educaţie fizică. Dar Ciortănel ne-a tăiat gîndurile:

„Băieţi, afară viscoleşte. E bine că v-aţi pus tîrlicii, dar am să vă rog să încălţaţi din nou ghetele. Eu zic să ne dezmorţim puţin. Ar fi bine să duceţi şi paltoanele în clasă. Vă propun să alergăm pînă la Dunăre. Nu-i decît un kilometru. Acolo, pe mal, cine a obosit rămîne la căpitănie. Iar cine poate, aleargă după mine, peste Dunăre, la Lascăr... Drumul e bun. L-am văzut azi dimineaţă... Trec căruţele. Ba trec şi camioanele. Cine ajunge primul la Lascăr, cîştigă o cupă: o cupă de vin fiert, cu scorţişoară. Dacă e cineva care vrea să rămînă în clasă, nu-i cu supărare"...

Şi n-a rămas nimeni. Am pornit imediat. În faţa intrării principale ne-a văzut doctorul Percea. Şi s-a închinat.

Am cotit la stînga, pe strada Vaporului. Alergarea s-a iuţit. Ştefan Trofim a sprintat sec, pe lîngă Ciortănel. Leonte i-a luat plasa. Mi-am zis că trebuie să mă ţin de ei chiar dacă ar fi să mor. Acum eram patru în faţă. Ne-am înţeles din priviri că ar fi bine să tăiem drumul, sărind prin ferestrele morii arse a lui Tulceanu. Toţi ceilalţi au făcut la fel. Era din ce în ce mai greu. Picioarele se cufundau în zăpadă. Puterile scădeau. Dar Dunărea nu se vedea, deşi simţeam, în dreapta, ca prin ceaţă, cherestelele. Vijelia creştea...

La căpitănie, Ciortănel a întors capul, să vadă dacă rămîne cineva. Dar n-a rămas nimeni. Ajunşi pe dig, ne-am repezit spre treptele îngheţate pe care, vara, urca marinarul cîştigător al teribilei curse de „25 metri contra curentului".

Alergarea s-a iuţit din nou. **Alergam pe Dunăre!** Drumul tăiat de căruţe era îngust. În dreapta şi în stînga se ridica molozul sloiurilor adormite. Ştefan Trofim alerga ca ieşit din minţi. Ne apropiam de firul închipuit al apei. Aveam o senzaţie de leşin. Aici, pe firul apei, s-a dus, vara trecută, „delfinul" Ilie Piinişoară, tăiat de zbaturile lui „Tudor Vladimirescu", după ce izbutise să uimească fetele, de-atîtea ori, cînd se cufunda la tribord şi ieşea, nevătămat, la babord.

Mai aveam 200 de metri. Pe Ştefan Trofim nu l-am mai putut prinde. Am venit pe locul doi.

În cîrciuma lui Andrei nu era nimeni. O fată arunca în foc coceni albi ca zăpada de-afară. Era cald şi bine. Moş Andrei a adus paharul cu vin fiert. Ciortănel i l-a întins lui Trofim. Şi Trofim l-a luat. L-a dus la gură, dar s-a răzgîndit şi mi l-a întins mie: „Bea şi tu o duşcă! Dar numai una, că eşti al doilea! Hai, fără mofturi! Eu am mîncat usturoi de dimineaţă". Îmi aduc aminte că vinul era de terasă şi n-avea scorţişoară...

Am ajuns la şcoală, alergînd, tot în 16 minute. Ciortănel s-a repezit în cancelarie şi a adus catalogul. L-a întins pe duşumeaua scenei improvizate. Şi a pus cîte un 10, cu creionul roşu, în dreptul tuturor celor care trecuseră Dunărea, printre sloiurile îngheţate.

La urmă de tot s-a simţit dator să ne spună: „Să ştiţi băieţi că ce-am făcut noi astăzi se numeşte cros. Vine de la cuvintele englezeşti **across the country**, care înseamnă „peste cîmpuri". E o alergare fără pereche: orice ai face, nu poţi fi ultimul.

fotbal

SANCȚIONAREA INDISCIPLINEI

PAL, ȘCHIOPU ȘI STOICA — SUSPENDAȚI PE 3, 2 ȘI, RESPECTIV, O ETAPĂ!

Intrunită aseară, sub președinția inginerului Ștefan Socaciu, Comisia de competiții și disciplină a Federației române de fotbal a decis, între altele :

● avertisment pentru M. Olteanu (Steagul roșu Brașov), la propunerea observatorului federal, Angelo Niculescu, pe considerentul practicării unui repetat joc periculos ;

● suspendarea pe trei etape a jucătorului S. Pall (Politehnica Iași), eliminat din meciul Politehnica — Farul pentru „lovirea intenționată a adversarului (Sorin Avram), cu rănirea acestuia" ;

● suspendarea pe o etapă a jucătorului M. Stoica (Farul Constanța), eliminat din aceeași partidă pentru gest nesportiv. De remarcat că observatorul federal a menționat în raportul său că nu a observat nici o infracțiune ;

● suspendarea pe două etape a jucătorului P. Șchiopu (U.T.A.), eliminat din meciul de tineret-rezerve dintre Dinamo Bacău și U.T.A., pentru „injurii la adresa arbitrului de linie" ;

● suspendarea pe o etapă a jucătorului I. Flichiș (C.S.M. Sibiu), eliminat în minutul 10 (!) al partidei de divizia B Chimia Rm. Vîlcea — C.S.M. Sibiu pentru „lovirea adversarului fără minge". Adăugăm relatarea observatorului federal : „Flichiș a atacat adversarul din lateral, în scopul scoaterii balonului în afara terenului de joc. Nu a fost nici o intenție de lovire (! ?)".

De remarcat că la discutarea acestei ultime infracțiuni, Comisia a opinat totodată pentru trimiterea arbitrului în fața Colegiului de arbitri, ceea ce pune sub semnul întrebării — în cazul în care se constată culpa arbitrului — însăși rațiunea suspendării lui Flichiș !

De asemenea, luînd măsuri pe marginea eliminărilor de jucători survenite în cadrul diviziei C, Comisia a hotărît : trei etape suspendare pentru M. Bujor (A.S.M. Tecuci), două etape suspendare pentru I. Pall (Minerul Lupeni), patru etape suspendare pentru G. Hoda (Minerul Motru), 6 etape suspendare pentru P. Marin (Gloria C.F.R. Galați), o etapă suspendare pentru C. Dobre (Laromet București).

DERBYUL etapei...

RAPID — F. C. ARGEȘ

Confruntarea de la Ploiești prilejuiește astăzi primul schimb de replici. Pentru început, Rapid, gazdă în... apartamentul vecinului :

NEAGU : „Din nou la Ploiești, dar sperăm că victorioși"

Neagu : „Un meci care opune primele două clasate este, prin definiție, un derby. Rămîne însă obligația jucătorilor de a dovedi în cele 90 de minute că locurile nu sînt întîmplătoare. Săptămîna trecută, pe terenul din Ploiești, am jucat bine dar am pierdut, pentru că eram... în deplasare. De această dată însă, reîntorcîndu-ne printre petroliști, ca... gazde, cred că evoluția bună a echipei va fi însoțită în final și de victorie".

Angelescu : „Cred că în condițiile unui joc pe teren neutru, rolul nostru, al jucătorilor din linia mediană, crește, ambele echipe fiind tentate să forțeze victoria. Așa încît eu consider că am o obligație în plus față de un meci disputat acasă pe Giulești".

RADU : „Ca un joc de Cupă..."

NICULESCU : *„De obicei, înaintea unui meci greu, ca cel cu Rapid, gîndesc așa: dacă ne pregătim cu maximă seriozitate, singurul semn de întrebare înaintea meciului rămîne spectacolul. Sper ca la Ploiești el să-și găsească un răspuns afirmativ în timpul desfășurării partidei".*

RADU : *„Joc foarte greu. Consider partida de la Ploiești ca un joc de Cupă, întrucît ambele echipe joacă pe teren neutru. Cine va fi mai bine pregătit, va învinge. Personal, doresc ca această întîlnire să constituie revanșa jocului pierdut în turul campionatului, la Pitești".*

VLAD : *„Cred că alegerea meciului nostru ca derby nu este întîmplătoare. Și eu îl consider deschis oricărui rezultat, iar învingătorul va lua o bună opțiune pentru cîștigarea campionatului".*

Tătaru, unul dintre cei mai buni jucători din meciul de ieri, șutează la poartă cu toată opoziția fundașului Carlsnard.
Foto : V. BAGEAC

STEAUA — HAMMARBY I.F. 4-1 (3-1)

Peste 5 000 de spectatori au fost prezenți la partida în care Steaua a primit replica echipei suedeze Hammarby I. F. Și, spre satisfacția lor, au avut ocazia să asiste la un meci spectaculos, jucat cea mai mare parte din timp într-un ritm foarte rapid. Oaspeții, cu o echipă foarte tînără (media de vîrstă 21 de ani !), au etalat toate atributele școlii suedeze de fotbal : tehnicitate, joc aerian, deschideri lungi, pe aripi și o condiție fizică deosebită. Contribuția lor la reușita spectacolului, chiar dacă au părăsit terenul învinși la scor, nu a fost de loc de neglijat. Steaua — conform tradiției, cînd este vorba de meciuri amicale — a jucat foarte bine, în special în prima repriză, cînd linia de mijloc **Voinea—Naom** a controlat cu dezinvoltură zona neutră, fiind prezenți, pe rînd, cînd în apărare, cînd în atac. O mențiune specială pentru **Voinea**, care s-a acomodat foarte repede cu noul rol de mijlocaș, dovedindu-se mult mai util echipei pe acest post. Foarte bine a mai evoluat și **Tătaru** care pe lîngă cele două goluri înscrise, a reușit să dirijeze cu multă clarviziune atacurile echipei sale. În sfîrșit, mai trebuie să menționăm debutul mai mult decît promițător al noii achiziții, **Helvei**, un „vîrf" cu un dribling și o viteză debordante.

Și acum iată cum s-au înscris cele cinci goluri : min. 24 — **Tătaru**, după o combinație subtilă cu Ștefănescu șutează sec de la 14 m : 1—0 ; min. 31 — **Voinea**, cu un șut prin surprindere de la 25 m ridică scorul la 2—0 ; min. 33 — **Holemberg**, profitînd de o dublă greșeală de apărare (Sătmăreanu și Ciugarin), înscrie nestingherit din apropierea porții 2—1 ; min. 35 — **Tătaru** restabilește diferența de două goluri, după o cursă cu mingea la picior de peste 20 de metri : 3—1 ; min. 89 — **Helvei**, după un spectaculos un—doi cu Tătaru, stabilește scorul final : 4—1 pentru Steaua.

A condus bine **Ov. Maior**, ajutat la linie de M. Popescu și Fr. Coloși.

D. VI

DATELE DE DESFĂȘURARE A „CUPEI ROMÂNIEI"

În perioada de întrerupere a campionatului, determinată de participarea echipei noastre naționale la turneul final al C.M. din Mexic, se vor desfășura ultimele etape ale „Cupei României", în care vor intra în „luptă" și divizionarele A. Astfel, la 17 mai vor avea loc șaisprezecimile, la 24 mai optimile, la 27 mai sferturile, iar la 31 mai semifinalele. Finala se va desfășura după întoarcerea „mexicanilor" (26 iulie).

ELIMINARE ÎN CONDIȚII NEONORABILE

Miercuri seara, pe stadionul Arsenal, au fost depășite, de bună seamă, chiar și cele mai optimiste așteptări ale gazdelor noastre londoneze. Mai întîi sub aspectul afluxului de public în tribunele stadionului, surprinzător de mare pentru o partidă în care echipa locală pornea de la început cu un avantaj aproape irecuperabil și în care, deci, nu mai exista practic o miză, nu mai plutea nici un semn de întrebare asupra cîștigătoarei dublei confruntări dintre Arsenal și Dinamo Bacău, ce avea să decidă pe una din semifinalistele „Cupei europene a tîrgurilor". Bineînțeles, organizatorii au fost extrem de satisfăcuți de această avalanșă a spectatorilor, care le-a asigurat o foarte bună rețetă la încasări, dar, s-o recunoaștem, și pe noi ne-a flatat această masivă prezență de public, care exprima, în fapt, și un anumit grad de interes față de evoluția echipei băcăuane, aureolată de performanța calificării în turul IV al unei competiții continentale și onorată — în ciuda înfrîngerii suferite pe teren propriu — cu aprecieri destul de favorabile în coloanele presei londoneze.

Dar, de astă dată, spre marea noastră deziluzie, și mai neașteptată pentru gazdele londoneze a fost ușurința cu care Arsenal și-a depășit adversara de miercuri seara, maniera categorică cu care s-a impus în fața acesteia.

Fără îndoială, cei peste 60 000 de spectatori care s-au deplasat la stadion, incluzîndu-i printre ei și pe sir Stanley Rous, președintele F.I.F.A. și al comisiei de organizare a „C.E.T.", precum și pe celelalte oficialități ale lumii fotbalistice engleze, prezente la joc, s-au dovedit foarte inspirați. Fiindcă au avut prilejul să asiste la o splendidă demonstrație de fotbal modern oferită de echipa Arsenal, aflată într-o vervă cu totul deosebită. Nu știu la ce calificative ar mai putea apela confrații de la publicațiile londoneze care au apreciat jocul lui Arsenal de la Bacău drept cel mai bun din ultimul timp, de vreme ce aici, pe teren propriu, evoluția „tunarilor din Highbury" a fost cu cel puțin două clase superioară aceleia avute la 11 martie. De altfel, cu tot regretul încercat pentru înfrîngerea echipei din Bacău, care se profilase și lua mereu proporții, și pe noi, cei cîțiva români care urmăream partida din tribună, ne-a cucerit lecția de adevărat fotbal oferită de „arsenaliști". Fără exagerare, s-ar putea spune că miercuri seara oricare echipă de club românească ar fi făcut cu greu față iureșului dezlănțuit și menținut, cu scurte pauze de către „unsprezecele" managerului Bertie Mee. Aceasta nu înseamnă însă, nicidecum, că dacă Arsenal avea alt partener, desfășurarea partidei și deznodămîntul ei ar fi fost complet același. Și nici că soarta dinamoviștilor băcăuani s-a dovedit atît de implacabilă încît nu i s-ar fi putut opune în nici un fel. Adevărul este că dacă, dincolo de limitele pe care i le conferă valoarea sa, Arsenal a făcut cam tot ce a vrut în teren, faptul se explică prin aceea că a întîlnit miercuri seara o echipă care n-a știut și n-a reușit să se ridice deasupra condiției unui partener foarte modest și fără pretenții. Și pentru această dinamoviștii băcăuani nu au dreptul la nici o scuză. Ei își cunoșteau adversarul, îi descoperiseră calitățile, știau că acesta se bazează pe forță și viteză, puteau ușor bănui că, pe propriul teren, el se va lansa într-o ofensivă susținută. Apreciindu-se realist lucrurile, nimeni nu le-a cerut să obțină cu orice preț o victorie asupra Arsenalului. Tot ce s-a pretins de la ei a fost să se comporte onorabil pe stadionul londonez, printr-un joc de cît mai bună calitate, care să lase o impresie favorabilă publicului local despre echipa vizitatoare și fotbalul românesc (se înțelege că nici chiar o înfrîngere la un gol sau două diferență n-ar fi fost de neacceptat).

Dar, contrar așteptărilor, echipa din Bacău nu numai că nu și-a apărat cum trebuie la Londra prestigiul cîștigat, ci și l-a compromis considerabil, făcînd — totodată — un deserviciu soccerului românesc, în general. Cu excepția începutului partidei și a unei perioade de vreo zece minute care a urmat înscrierii golului de către Băluță, cînd au arătat că știu juca și mai bine, în rest băcăuanii au acționat la un nivel foarte scăzut, au opus o slabă rezistență localnicilor, primind astfel un bagaj (rușinos) de șapte goluri, care putea fi chiar și mai consistent dacă londonezii nu ratau din alte situații clare sau Ghiță (care are, totuși, pe conștiință cel puțin un gol) nu intervenea salvator în cîteva situații dramatice. Apărarea oaspeților, cu doi fundași de margine (Comănescu și David) care au fost depășiți cu ușurință, a făcut greșeli foarte grave, îndeosebi la primele două goluri (la cel dintîi Ghiță a ezitat să iasă la o centrare și Comănescu a rămas imposibil cînd Radford a sărit pentru a lovi mingea cu capul, iar la cel de-al doilea Marinello s-a debarasat extrem de ușor de David, cu care se afla în duel direct în marginea careului, pasîndu-i apoi lui George, ce se afla complet liber). Linia de mijloc a dat și ea un randament total nesatisfăcător (Dușan e departe de forma care l-a consacrat, iar reintrarea lui Dembrovschi n-a adus îmbunătățirea scontată) în vreme ce înaintarea, ca și în partida de la Bacău, a fost ca și inexistentă (golul înscris de Băluță e mai mult consecința unei greșeli a portarului Wilson), nefiind de mirare că n-a reușit să fructifice nici măcar cele două mari ocazii din repriza secundă (de altfel și singurele).

În concluzie, se poate spune că am asistat la una din cele mai triste evoluții ale unei echipe de club românești, de care, cu excepția parțială a lui Ghiță și Nedelcu, se fac deopotrivă vinovați toți jucătorii (ne-a surprins faptul că antrenorii n-au găsit de cuviință să schimbe, pînă la sfîrșit, pe nici unul dintre ei, deși acest lucru se impunea).

Desigur, drumul (merituos pînă în turul patru) formației băcăuane în „Cupa europeană a tîrgurilor" trebuia să ia sfîrșit cîndva și n-ar fi fost nimic de obiectat dacă acest drum era tăiat acum de Arsenal (cum s-a și întîmplat), care este — evident — o echipă mai bună. Cu condiția însă ca această eliminare să nu se producă în împrejurările neonorabile descrise.

Constantin FIRANESCU

Indiscreții

● APROPO DE AȘA-NUMITUL „DIVORȚ" „U"—CÎRJAN. Se spune că după meciul cu Dinamo, fotbaliștii de pe Someș l-au serbat — entuziast, romantic, tradițional clujean — pe nea Fane. Vestea ne-a impresionat. Așadar, șepcile roșii nu se dezmint — ne-am zis. Omului căruia i-au făcut, cîndva, infarct — prin jocul lor —, au știut acum să-i aducă mulțumire ; și ce nemaipomenit ecou o fi avut ea în inima acestui sexagenar unic din fotbalul nostru !

...Deci, între antrenor și jucători nu a existat și nu există vreun „divorț". Întîmplarea a făcut să-l întîlnim pe Titus Lucaciu, secretarul clubului, care ne-a vorbit despre motivele divorțului. Motive formale, șubrede nu la o analiză temeinică, ci chiar la prima vedere. I-am amintit tovarășului Lucaciu personalitate erudită din fotbalul românesc, recunoscut ștutor și al principiilor și normelor de drept, că în țara noastră... divorțul, ca instituție juridică, se bucură de o reglementare aparte, de un umanism ce nu mai necesită recomandare. Poate că și în „divorțul" „U"—Cîrjan, pronunțat cu o viteză care respinge actul de gîndire, de responsabilitate, s-ar cere, în „recurs" măcar, puțină reflecție.

● IATĂ O PARTE DIN RODUL UNEI RECENTE CĂLĂTORII COMUNE DE LA BRAȘOV LA BUCUREȘTI CU ANGELO NICULESCU. Discutînd „fără program", ca să treacă mai iute timpul și cei 180 de kilometri, am aflat de la antrenorul echipei naționale cîteva din gîndurile sale mai puțin (sau de loc) cunoscute publicului, din care vă împărtășim (și indiscrețiile au o limită) cîteva.

„Dinu este un titular indiscutabil în echipa națională. Serios să fie..."

(N.N. — Cam multă lume îi urează în ultima vreme lui Dinu să fie serios. Dinamovistul aude, ne fentează un timp cu promisiuni și cu aparențe de seriozitate și, cînd nu te aștepți, mai face una boacănă. După cum se vede, însă, antrenorul reprezentativei îi acordă un credit maxim. De prețuit !)

— Ar putea să revină Coman în lot ?

„Coman ? Exclus. Ne-am fript cu el (înaintea meciului revanșă cu echipa R.D. Germane și a jocului tur cu Portugalia) **la capitolul viață nesportivă. Nu mai riscăm".**

(N.N. — Iată, deci, un jucător căruia, acum, îi este refuzat creditul. Gîndindu-te la marele său talent, parcă-ți pare rău. Dar cine-i de vină, Narcis Coman ?).

„În turneul sud-american, Dobrin n-a dat randament, jucînd un singur meci la valoarea sa. În restul partidelor a evoluat cu o frică inexplicabilă". Aurel C. Neagu, redactorul-șef al revistei „Fotbal" (care a însoțit echipa în turneu), împreună cu care am făcut drumul de la Brașov, a intervenit, exprimîndu-și părerea că **„piteșteanul a acuzat permanent marea sa frică de avion. În acest turneu, Dobrin n-a fost el, n-a fost Dobrin".**

(N.N. — Luînd în considerație și acest argument — de ce nu plauzibil ? — ne gîndim la soluțiile acestui „caz Dobrin". S-au mai văzut sportivi mari care nu se urcau în avion să-i pici cu ceară. În fond, în Mexic poți să ajungi și cu vaporul... Fantezie ? ! Credeți oare că — la o adică — pe Mazzolla, sau Riva, pe Banks sau Ball nu i-ar trimite federațiile lor cu vaporul în Mexic ?!...)

M.

AGENDĂ BUCUREȘTEANĂ

Toate partidele de campionat programate în Capitală se vor desfășura duminică, după următorul program : STADIONUL REPUBLICII — ora 14 : Steaua — C.F.R. Cluj (tineret-rezerve) ; ora 16 : Steaua — C.F.R. Cluj (div. A). STADIONUL METALUL — ora 11 : Metalul București — Oțelul Galați (div. B). TERENUL GLORIA — ora 11 : Mașini Unelte București — Electrica Constanța (div. C). TERENUL I.C.A.B. — ora 16 : I.C.A.B. Arcuda — Delta Tulcea (div. C). TERENUL LAROMET — ora 11 : Laromet București — Celuloza Călărași (div. C). TERENUL T.U.G. — ora 11 : T.U.G. București — Prahova Ploiești (div. C). TERENUL CONSTRUCTORUL — ora 11 : Flacăra roșie București — Petrolul Tîrgoviște (div C). STADIONUL GIULEȘTI — ora 11.15 : Rapid București — F.C. Argeș (tineret-rezerve).

RAPID — F. C. ARGEȘ LA TELEVIZOR

În urma acordului încheiat între F.R.F. și Radioteleviziune, jocul Rapid—F.C. Argeș, care va avea loc la Ploiești, va fi televizat în întregime. Ca urmare, partida va începe de la ora 13,30. Restul partidelor vor începe la ora obișnuită, adică 16.

LA ȘCOALA GENERALĂ Nr. 30 — 23 DE ECHIPE ÎN ÎNTRECERE !

Școala generală nr. 30 din Capitală este recunoscută pentru bogata sa activitate fotbalistică. Principiul instaurat aici — clasa și echipa. Așa se face că la ediția campionatului inter-clase organizat în acest an școlar, sub egida organizației de pionieri — au participat nu mai puțin de 23 de echipe, reprezentînd toate detașamentele din ciclul II (V—VIII) și chiar din ciclul I (IV).

Recent s-a încheiat turul campionatului. În prezent se fac pregătiri pentru retur. Primele meciuri sînt programate în apropiata vacanță școlară de primăvară.

Excursie la Ploiești

Cu ocazia meciului Rapid —F.C. Argeș, ce se va desfășura la Ploiești, clubul giulești organizează o excursie pentru cei ce vor să vizioneze această partidă. Plecarea va avea loc duminică dimineața, la ora 8, din Gara de Nord.

CUPON DE CONCURS

Numele și prenumele : . . . . . .

. . . . . .

Adresa : . . . . . .

. . . . . .

1. CE ECHIPE VOR OBȚINE CALIFICAREA PENTRU SFERTURILE DE FINALĂ (reamintim : din fiecare grupă se califică primele DOUĂ CLASATE) ?

GRUPA A . . . . . .

GRUPA B . . . . . .

GRUPA C . . . . . .

GRUPA D . . . . . .

2. CE ECHIPĂ VA CÎȘTIGA CAMPIONATUL MONDIAL?

. . . . . .

Intre noi, SPORTIVII...

Încă o săptămînă cu multe scrisori, cu întrebări, cu „of"-uri (totuși, parcă, prea puține), cu aprecieri (mulțumim tuturor), dar și cu observații critice. Deci, tot ceea ce trebuie pentru obișnuitul nostru dialog.

INSPECTORATUL GENERAL AL MILIȚIEI — Direcția circulației : Răspunsul amplu pe marginea articolului „Non stop", publicat în „Sportul" sub semnătura colegului H. Naum, elucidează unele semne de întrebare ridicate de măsurile privind interzicerea circulației cu bicicletele pe unele artere. Este normal ca, atîta vreme cît nu sînt rezolvate în cele mai bune condiții problemele legate de evitarea accidentelor, accesul bicicletelor să nu fie permis. Dar cine, cînd și cum trebuie să soluționeze aceste probleme ? Un prim răspuns — sperăm cu ecou rapid și eficient — îl aflăm din finalul scrisorii dv. de răspuns : **„În sprijinul pledoarei pentru accesul bicicletei considerăm că organele locale de administrare a drumurilor publice ar trebui să acorde mai multă atenție creării condițiilor favorabile, prin amenajarea de piste speciale și prin alte măsuri de facilitare a deplasării cu bicicletele pe arterele orașelor și pe drumurile din afara acestora".**

Ing. C. GORUNESCU (București) : Ne cereți ca și în cazurile lui Dumitrache și Dobrin să precizăm mai clar — pentru a risipi impresia de „camuflare" — natura abaterilor și sancțiunile primite de cei doi jucători. Răspunsul nu poate fi altul decît — așa cum, de altfel și-a propus rubrica de față — ca între noi, sportivii. Deci, sincer, fără ocolișuri. Dumitrache s-a făcut vinovat de manifestări de indisciplină în cadrul lotului (și ulterior al echipei de club), precum și de desconsiderarea indicațiilor antrenorului ; Dobrin — aceleași abateri și în plus lipsă de interes în pregătire. Sancțiunile date celor doi jucători sînt, vă asigur, usturătoare.

De acord cu dv. că nici un jucător nu trebuie să se considere deasupra normelor de conduită.

M. V. P. (Craiova) : Din cîte înțeleg, propuneți comisiei de selecție a echipei naționale să-și amintească — în căutările pentru postul de extremă stîngă — de jucătorul Țarălungă. După cum vedeți, transmitem mai departe propunerea dv. Inutilă însă precizarea pe care o faceți în finalul scrisorii : **„vă rog să nu credeți chiar sută la sută că nu țin cu Universitatea Craiova".** Se poate ? Doar, discutăm între noi, sportivii...

UN GRUP DE PASIONAȚI AI HOCHEIULUI DIN MIERCUREA CIUC (la al doilea dialog !) : Tot respectul și prețuirea pentru cei 41 de ani dăruiți hocheiului, dovadă întîlnirea pentru dorința unanimă de a vedea prosperînd acest sport cu veche și puternică tradiție. Ne scrieți că 8 000 de suporteri așteaptă ziua cînd se va petrece o „minune". Am solicitat lămuriri secretarului general al federației de specialitate, Vasile Militaru, aflînd astfel că a fost perfectată acoperirea patinoarului și că acesta urmează să fie dat în folosință în cursul anului 1971. „Minunea" nu mai e, deci, așa departe...

VASILE ZAHARIA BOBOLOȚIU (Sibiu) : Îmi pare rău, dar regulamentul este foarte precis. Băiatul dv., fost junior la C.S.M. Sibiu — echipă din divizia B — nu are drept, prin prevederile existente, să joace (chiar senior fiind acum) la o echipă din campionatul județean. Are însă drept de joc la... C.S.M. Sibiu, la oricare altă echipă de „B" și chiar din divizia A. Dacă, însă, nu este solicitat de asemenea echipe, ci numai de o formație județeană, trebuie să aștepte perioada de transferări din luna iulie.

ION BARBU (Bacău) : Pentru lămuriri în legătură cu articolul „Unde este greșeala ?", publicat în revista Fotbal, vă rog să vă adresați redacției respective.

POMPILIU DUMITRESCU (București) : Au fost, într-adevăr, cîteva știri contradictorii — regretabile — în legătură cu transmisiile la Televiziune ale unor jocuri de fotbal. De altfel, nici pînă la această oră micul ecran nu și-a reluat transmisiile fotbalistice. Așteptăm, ca și dv. ! În ceea ce ne privește vom fi mai atenți cu publicarea unor informații, spre a evita, de exemplu, greșeala strecurată în anunțarea meciului de baschet feminin Politehnica — Rapid.

MIRCEA PIETREANU (Pitești) : V-a plăcut foarte mult (și mie) transmisia făcută de Cristian Țopescu la finala campionatului mondial de handbal și doriți — în numele mai multor ascultători și telespectatori — să îi transmiteți felicitări în cadrul rubricii care, vi se pare dv., este potrivită pentru orice înseamnă un dialog sincer, între noi, sportivii ! Ne-ar bucura să aflăm că tot mai mulți cititori gîndesc la fel despre rubrica de față.

VL. FILIMON (București) : Precizarea cerută de dv. se impune. Ultimul cupon pentru „El Mundial-'70" va fi publicat în ziarul Sportul de vineri 15 mai, urmînd ca răspunsurile să fie luate în considerare numai dacă vor purta data poștei din această ultimă zi a concursului nostru. Deci, aveți încă timp să reflectați.

Dan GARLEȘTEANU

Lotul național de juniori comunicat la U. E. F. A.

Ieri, F.R.F. a comunicat la U.E.F.A. lista celor 25 de jucători pentru partida cu Polonia, din cadrul preliminariilor turneului U.E.F.A. care va avea loc la 5 aprilie. Iată numele celor 25 de fotbaliști juniori : **G. Ioan** (Steaua), **C. Eftimescu** (Steaua), **Șt. Stana** (Dinamo Buc.), **V. Frank** (Victoria Carei), **M. Purcaru** (Steaua), **V. Curavale** (Steaua), **V. Dobrău** (Dinamo Buc.), **O. Deheleanu** (Steaua), **A. Sătmăreanu** (Crișul), **I. Hajnal** (A. S. Armata Tg. Mureș), **Șt. Sameș** (Steaua), **V. Ciocan** (Minaur Zlatna), **N. Karamalis** (Metalul Hunedoara), **M. Cincă** (Rapid), **G. Sandu** (Metalul București), **V. Vișan** (C.F.R. Cluj), **Șt. Gligorie** (Steaua), **L. Bölöni** (Chimica Tîrnăveni), **C. Donose** (Univ. Craiova), **A. Gergely** (Unirea Cristuru Secuiesc), **I. Helvei** (Steaua), **C. Vlad** (Steaua), **I. Atodiresei** (U.T.A.), **V. Năstase** (Progresul București) și **T. Sandu** (Ș.S.E. 2 București).

PESTE 12.000 CÎȘTIGURI LA TRAGEREA SPECIALĂ

LOTO A MĂRȚIȘORULUI

● UN PREMIU DE 100.000 LEI ȘI 3 PREMII DE CÎTE 97.006 LEI
● 11 AUTOTURISME
● 21 EXCURSII ÎN FINLANDA ȘI UNIUNEA SOVIETICĂ
● 77 EXCURSII TURUL POLONIEI

Tradiționala tragere specială Loto a Mărțișorului s-a încheiat cu un mare succes pentru participanți. Cercetînd lista oficială a premiilor a căror omologare a avut loc ieri, constatăm că s-au atribuit peste 12.000 cîștiguri dintre care : 1 premiu de 100.000 lei, 3 premii de cîte 97.006 lei, 21 excursii în Finlanda și Uniunea Sovietică, 77 excursii Turul Poloniei și alte premii în bani.

Premiile sînt următoarele : obișnuite :

EXTRAGEREA I : cat. a II-a : 3,20 a 97.006 lei ; a III-a : 9,40 a 16.512 lei ; a IV-a : 38,95 a 3.985 lei ; a V-a : 210,35 a 738 lei ; a VI-a : 387,20 a 401 lei ;

EXTRAGEREA a II-a : cat. A : 1 a 100.000 lei ; B : 6,25 a 24.411 lei ; C : 23 a 5.491 lei ; D : 38,75 a 3.259 lei ; E : 68,55 a 1.842 lei ; F : 128,80 a 980 lei ;

AMBELE EXTRAGERI : Z : 1.665,50 a 106 lei.

Premiul de 100.000 lei a fost obținut de MANOLACHE PETRE din București, iar la categoria a II-a participanții KRENER IOZSEF din Cluj și RĂDULESCU NICOLAE din București, avînd bilete întregi au obținut fiecare cîte 97.006 lei.

Premiile suplimentare : Cat. G : 1,25 autoturisme Trabant 601 ; Cat. H : 6,9 excursii în Finlanda și U.R.S.S. ; Cat. I : 44,3 excursii Turul Poloniei ; cat. J : 64,5 a 1.000 lei ; cat. K : 115,33 a 500 lei.

Premii speciale : cat. N : 10 autoturisme (Dacia 1 100, Moskvici 408 sau Skoda 1000 MB plus diferența în numerar conform prospectului) ; cat. O : 15,9 excursii în Finlanda și Uniunea Sovietică ; cat. P : 33,4 excursii Turul Poloniei ; cat. R : 32,4 a 1000 lei ; cat. S : 66,4 a 500 lei și cat. T : 3.675,5 a 50 lei

sportul în lume

Corespondenţă specială pentru SPORTUL

ASTĂZI, U.R.S.S. - SUEDIA — O PARTIDĂ DE MARE IMPORTANŢĂ

Şi acum toate privirile sînt concentrate asupra partidei dintre Uniunea Sovietică şi Suedia. O victorie a echipei „Tre Kroonor" ar redeschide lupta pentru titlul suprem, precis, dezlănţuite de echipa cehoslovacă, pentru ca în cea de a treia repriză să domine autoritar înscriind două goluri de toată frumuseţea. Indeosebi linia ofensivă alcătuită din Aleksandr Maltev (Dinamo Moscova), Viaceslav Starşinov (Spartak Moscova) şi Valeri Nikitin (Himik Voskresensk) — ultimul, fundaş în primele partide, l-a înlocuit cu succes pe Anatoli Firsov care este accidentat — se dovedeşte extrem de eficace, cu acţiuni rapide şi percutante, care au făcut K.O. apărarea lui Dzurilla şi Suchy.

Elevii lui Jaroslav Pittner nu mi s-au mai părut în acest an capabili de a da o replică puternică marilor favoriţi, şi nu vom fi de loc surprinşi dacă la finele acestui turneu nu-i vom mai afla printre medaliaţi. Hocheiştii cehoslovaci, cu o formaţie modificată, nu mai au viteza şi spontaneitatea cu care ne obişnuiseră în anii trecuţi. Chiar şi angajamentul lor fizic ni se pare mai redus faţă de alte sezoane, astfel că poziţia lor va fi serios ameninţată în acest an de selecţionata finlandeză. În orice caz, pregătirea fizică îşi va spune din plin cuvîntul de-a lungul acestui maraton hocheistic.

Ce se întîmplă cu echipa Suediei ? Înfrîngerea de marţi afectează pe specialişti, care îl acuză pe Arne Strömberg de „originalitatea" unor experimente încercate în partida cu Finlanda, precum şi de faptul că nu a fost în stare să tempereze nervii elevilor săi, care au jucat mai bine de o repriză în patru şi chiar trei oameni de cîmp. Să sperăm însă că înfrîngerea gazdelor, de marţi seara, nu a fost decît un accident şi de acest lucru ne vom convinge astăzi în meciul lor cu reprezentativa U.R.S.S.

Ingemar MARKUSSEN
Stockholm, 19 martie.

O „pauză de respiraţie" înaintea derbyului de astăzi. Antrenorul Tarasov, încadrat de cei doi portari ai formaţiei campioane mondiale: V. Tretiak (stînga) şi V. Konovalenko.
Foto : PRESSENS BILD — Stockholm

Clasament după 4 etape :

1. U.R.S.S.	4	4	0	0	24— 3	8
2. Finlanda	4	3	0	1	14— 4	6
3. Suedia	4	3	0	1	23— 8	6
4. Cehoslovacia	4	2	0	2	15—12	4
5. R. D. Germană	4	0	0	4	3—23	0
6. Polonia	4	0	0	4	4—33	0

Clasamentul realizatorilor : 1. Al. Maltev (U.R.S.S.) 9 p (8—1), 2. A. Firsov (U.R.S.S.) 8 p (2—6), 3. Vl. Vikulov (U.R.S.S.) 6 p (5—1), 4. V. Starşinov (U.R.S.S.) 6 p (1—5), 5. P. Leimu (Finl.) 5 p (4—1), 6—9. J. Suchy (Cehoslovacia) 4 p (4—0), Ev. Mişakov (U.R.S.S.) 4 p (1—3), V. Nedomansky (Cehoslovacia) 4 p (2—2) şi J. Peltonen (Finlanda) 4 p (1—3).

Astăzi sînt programate meciurile **Cehoslovacia-Finlanda** (ora 16, ora locală) şi **U.R.S.S.-Suedia** (ora 19.30), iar mîine partida **R. D. Germană-Polonia** (ora 16).

RUGBYŞTII DIN R. D. G. SE AFIRMĂ

BERLIN, 19 (Agerpres). — Turneul internaţional de rugby desfăşurat la Berlin a fost cîştigat de echipa Stahl Hennigsdorf (R. D. Germană), urmată de formaţiile Dinamo Pancevo (Iugoslavia), Slavia Sofia şi SKRA Varşovia. Stahl Hennigsdorf a învins pe rînd pe DinamoPancevo cu 6—0, SKRA Varşovia cu 6—3 şi Slavia Sofia cu 16—3.

VASILI ALEKSEEV A ATINS LIMITA CELOR 600 KG !

MOSCOVA, 19 (prin telefon de la corespondentul nostru). **Concursul internaţional de haltere de la Minsk s-a încheiat cu o performanţă istorică.** PENTRU PRIMA OARĂ ÎN LUME UN HALTEROFIL A ATINS LIMITA MULT VISATĂ A CELOR 600 DE KILOGRAME ! **Autorul acestei strălucite performanţe— la categoria super grea — este sportivul sovietic VASILI ALEKSEEV, în vîrstă de 28 de ani, avînd o greutate corporală de 135 kg şi o înălţime de 1,82 m. La împins, Alekseev a ridicat 213 kg, depăşind cu 2,5 kg vechiul record al lumii pe care-l deţinea. Recordul însă nu a trăit prea mult, pentru că compatriotul său Stanislav Batişev a ridicat o bară de 214 kg. La smuls Alekseev s-a distanţat de ceilalţi adversari reuşind o performanţă de 170 kg, iar la aruncat a ridicat 217,5 kg !**

Astfel, Vasili Alekseev care declarase nu de mult că la Minsk va obţine 600 kg, s-a ţinut de cuvînt. După concurs el a declarat că pînă la J.O. din 1972 el intenţionează să ridice 620 kg !

Pe locul al doilea la această categorie s-a clasat Stanislav Batişev **cu 587,5 kg, urmat de** Manfred Rieger **(R.D.G.) cu 530 kg.**

La categoria grea a cîştigat Jan Talts **(U.R.S.S.) cu 540 kg, înaintea bulgarului** D. Trambuardjiev **(480 kg) şi a cehoslovacului** Strecek **(462.5 kg), care a obţinut un nou record mondial la proba smuls : 161 kg. La categoria semigrea primele trei locuri le-au revenit lui** Kaarlo Kangasniemi **(Finlanda) cu 520 kg (175, 155, 190),** Vasili Kolotov **(U.R.S.S.) cu 510 kg şi lui** Ferenc Nagy **(Ungaria) cu 485 kg.**

I. SALOMAHIN

din presa străină

„Procesul violenţei"

Ziarul „LE FIGARO" despre „Masa rotundă" de la Monaco, consacrată problemelor actuale ale fotbalului

● Măsuri împotriva „trişorilor" ● S-au propus excluderi temporare de pe teren, ca la hochei ● De la cîţi metri să se tragă lovitura de la... 11 m ?

Săptămîna trecută, capitala principatului monegasc a găzduit o interesantă „Masă rotundă", în cadrul căreia conducători de federaţii şi mari cluburi, antrenori, arbitri şi ziarişti din mai multe ţări au dezbătut unele probleme ale fotbalului contemporan : salvarea spiritului sportiv şi lupta împotriva violenţei, regulamentul jocului, arbitrajul şi disciplina, competiţiile mondiale şi continentale, fotbalul în societatea de azi şi de mîine etc. Publicăm mai jos extrase din relatările trimisului special la Monaco al ziarului parizian „LE FIGARO", Roland Mesmeur, care a denumit această „Masă rotundă" drept un „Proces al violenţei".

Mesmeur scrie că... **„au fost emoţionante expunerile lui Gustav Sebes, conducătorul celebrei echipe ungare din epoca ei de glorie, şi ale lui Riera, antrenorul care a eşuat în conducerea formaţiei chiliene. Cei doi au dat glas nostalgiei lor după un fotbal care s-a bazat în mod esenţial pe virtuozitatea jucătorilor. Alţi oratori şi mai ales Frantz, antrenor din Strasbourg, şi Schwinte, fost arbitru internaţional, şi-au adus contribuţia la un rechizitoriu care, în fapt, a instruit procesul intentat de toţi cei ce participă la viaţa acestui sport. Nu au lipsit nici vorbitori care au remarcat că se judecă situaţia mondială a fotbalului ca un... rău dacă nu necesar cel puţin de neevitat şi au subliniat că ar fi preferabil să se caute remediul chiar la rădăcină, ţinîndu-se seama şi de faptul că o parte din racile ţin de domeniul educaţiei".**

Autorul notează că toţi vorbitorii s-au referit la capitolul esenţial al arbitrajului şi al regulamentului de joc. **„La acest subiect, au fost prezentate numeroase propuneri şi, o dată mai mult, s-a acordat importanţă creării unui corp de directori de joc care să se bucure de o totală independenţă".**

Dintre propunerile formulate la „Masa rotundă", corespondentul ziarului a reţinut în mod special următoarele :

1. Transportul imediat pe tuşă, de către brancardieri instalaţi la marginea terenului, a „actorilor" care rămîn întinşi pe jos după o ciocnire. Trişorul nu va mai putea întrerupe astfel desfăşurarea jocului şi eventuala sa absenţă va fi un handicap pentru echipa sa. Această soluţie a fost adoptată cu mult succes în Spania.

2. Îndepărtarea punctului de penalty şi posibilitatea pentru portar de a se mişca, pentru ca această sancţiune să-şi piardă din caracterul grav pe care îl are, datorită căruia arbitrii dau adesea dovadă de o indulgenţă culpabilă (N.R. despre această propunere ziarul „Sportul" a scris în urmă cu cîteva zile).

3. Schimbarea legii ofsaidului, hotărîndu-se că atacantul care se află pe aceeaşi linie cu ultimul apărător advers (jucător de cîmp) să nu mai fie sancţionat.

4. Posibilitatea de a se proceda la excluderi temporare de pe terenul de joc, ca la hochei pe gheaţă, de exemplu.

5. Suprimarea zidului la loviturile libere, pentru ca arbitrii să nu mai fie obligaţi să se bată literalmente cu jucătorii pentru a-i determina să se depărteze la o distanţă regulamentară.

„...Fotbalul este condamnat, după cum arată unele statistici, la pierderea audienţei sale mondiale ? Această temă sociologică, relatează Mesmeur, **a fost pretextul unor numeroase şi adeseori strălucite expuneri. Lungi controverse a suscitat şi problema televizării în direct a partidelor de fotbal, în legătură cu avantajele şi dezavantajele transmiterii".**

„Masa rotundă" de la Monaco, a doua de acest fel, a făcut o operă utilă în dezbaterea problemelor de actualitate ale fotbalului. Este concluzia ziaristului de la „Le Figaro", care subliniază că la viitoarea reuniune va fi prezentă şi Federaţia internaţională de fotbal prin preşedintele ei, Sir Stanley Rous.

ZAGALO — NOUL ANTRENOR AL ECHIPEI BRAZILIEI

OTTO GLORIA — antrenor secund

DINO SANI — consilier tehnic

RIO DE JANEIRO, 19 (Agerpres). — Aşa-zisa criză a fotbalului brazilian a fost rezolvată prin numirea fostului internaţional MARIO JORGE ZAGALO în funcţia de antrenor al echipei reprezentative, în locul lui Joao Saldanha demis în urmă cu două zile. Zagalo va fi ajutat în sarcina de pregătire a echipei naţionale de OTTO GLORIA (fostul antrenor al echipei Portugaliei), care s-a reîntors în ţară după o absenţă de aproape 16 ani. Consilier tehnic al echipei va fi Dino Sani, antrenor al echipei Corinthians.

Noul antrenor Zagalo (39 de ani) a fost extrema stîngă a echipei Braziliei, cîştigătoare a campionatului mondial la ediţiile din 1958 şi 1962. În ultimii ani a activat ca antrenor al formaţiei Botafogo din Rio de Janeiro. Modest, simpatic, iubit de spectatori şi jucători, Zagalo a reuşit să imprime echipei Botafogo un stil de joc modern în care spectaculozitatea fotbalului „cariocas" şi-a găsit întreaga sa strălucire.

ÎN PRELIMINARIILE TURNEULUI U.E.F.A.

La Magdeburg s-a disputat primul meci dintre echipele R. D. Germane şi Austriei, contînd pentru preliminariile turneului U.E.F.A. la fotbal. Tinerii fotbalişti din R. D. Germană au terminat învingători cu scorul de 4—1. Returul acestei întîlniri va avea loc la Trieben (Austria) la 29 martie.

MEXIC—PERU 3-3

CIUDAD DE MEXICO, 19. — Disputat pe stadionul din oraşul Leon, meciul amical de fotbal dintre selecţionatele Perului şi Mexicului s-a încheiat la egalitate : 3—3 (1—2).

Vitrina campionilor mondiali de schi

În ziarul nostru de ieri au fost publicate portretele a patru dintre cei mai buni schiori ai sezonului recent încheiat. În această „vitrină a campionilor mondiali" facem loc astăzi altor patru aşi ai schiului.

MICHELE JACOT

Fără a fi prima în nici una din cele trei clasice probe, slalom-coborîre-slalom uriaş, Michèle este totuşi prima schioară în clasamentul celor trei probe, combinata alpină. Agreabilă consolare pentru cea mai completă schioară a anului. Michèle spera probabil mai mult. Se gîndea la uriaş, se gîndea la slalomul special şi rîvnea şi titlul la combinată. Începutul senzaţional al acestui sezon îi îndreptăţea nădejdile. Dar poate că tocmai această risipă de efort, această cheltuială exagerată de influx nervos pe pîrtiile Europei s-au întors împotriva ei la Val Gardena. Michèle Jacot rămîne în continuare una dintre cele mai îndreptăţite candidate la locul I în orice concurs şi în oricare din cele trei probe. De ce ? Pentru că forţa ei constă în tehnică, în fineţea unei alunecări care aminteşte de Françoise Boulien în zilele ei de glorie ; pentru că silueta ei delicată ascunde muşchi de oţel ; pentru că firea ei meditativă, introvertită, acoperă una din cele mai logice ambiţii pe care le-a cunoscut schiul mondial. Comparată adesea cu Marielle Goitschel, hazardul face ca şi gloria lor sportivă să se asemene. Cîştigînd combinata de la Val Gardena, Michèle o imită pe înaintaşa sa Marielle la campionatele mondiale de la Chamonix (1962). Era, şi poate este, prologul unei mari cariere.

BILL KIDD

Campion mondial la combinată alpină. În timp ce pentru Michèle Jacot, ca şi pentru Marielle Goitschel, acest titlu anunţă deschiderea unei cariere, pentru Bill Kidd, înseamnă performanţa de adio. Şi, ca în orice „happy end", Bill nu-şi putea face un dar mai frumos decît reputaţia de „prim schior al lumii" care i se atribuie cîştigătorului combinatei. Spre acest vis alergă de la începutul activităţii sale de schior, dar norocul i-a surîs numai acum, la Val Gardena, spre satisfacţia lui, dar mai ales a opiniei publice de peste Ocean, care recunoaşte merite reale şi virtuţi (în schi) numai acelor americani care reuşesc să-i învingă pe europeni... la ei acasă. Bill nu este un oarecare. Deja laureat cu medalia de argint în slalomul olimpic de la Innsbruck (1964), timp de şase ani a asediat primele locuri ale celor mai prestigioase concursuri, în toate cele trei probe. Iar dacă în Europa era numai un adversar temut, în S.U.A. era un cîştigător greu de învins.

Conştient de semnificaţia gloriei cucerite în Europa, pe pantele străine, Bill Kidd şi-a adunat toate puterile, trudind din iunie 1969, fără încetare, pe cîmpurile de gheaţă din Chile, Australia şi S.U.A.

Succesul se plăteşte greu...

BETSY CLIFFORD

Cîştigînd titlul de campioană mondială la slalom uriaş, Betsy, la 16 ani şi jumătate, devine cea mai tînără campioană mondială din istoria schiului. Extrem de talentată, a început să se afirme pe plan internaţional încă din sezonul trecut, cînd a început să-şi neliniştească rivalele de peste Ocean (din Europa), fără a le învinge totuşi. Betsy era „necoaptă" pentru marile victorii. Prea neliniştită şi nerăbdătoare, prea recalcitrantă faţă de rigiditatea unui antrenament lung şi epuizant, Betsy dădea numai mostre ale excepţionalei sale valori (o manşă sau o porţiune), fără să reuşească să realizeze o cursă completă, la modul perfect. Toţi specialiştii afirmau că în ziua în care va reuşi acest lucru, va deveni invulnerabilă. Şi iată că inevitabilul s-a produs mai repede decît se prevedea. Au ajutat-o norocul şi, poate, ereditatea. Este fiica directorului unei staţiuni de sporturi de iarnă — Camp Fortune — în Québec (Canada), fost şi el schior în echipa naţională canadiană. A mai ajutat-o încurajarea permanentă a Nancyei Greene (astăzi mamă a doi gemeni), care a întrevăzut în Betsy, înaintea altora, campioana viitorului. Aşa se face că, la 16 ani şi jumătate, Betsy Clifford îşi va admira statuia în „Templul marilor vedete", la Toronto, alături de alte celebrităţi canadiene din lumea ştiinţelor, artelor şi sportului.

Grupaj realizat de **Mihai BÎRA**

Barajul şahiştilor

La Praga se desfăşoară în prezent un turneu de baraj în vederea desemnării a doi participanţi la turneul interzonal pentru campionatul mondial de şah. După două runde, conduce suedezul Anderssen cu 1 punct şi o partidă întreruptă. Îl urmează Portisch (Ungaria), Ivkov (Iugoslavia) ½ (1) p şi Smejkal (Cehoslovacia) — 0 (1) p.

ÎNTRE FALS ŞI PLEBISCIT

(Urmare din pag. 1)

zece jucători (7 din Paraguay şi 3 din Argentina), care semnaseră deja pentru diverse cluburi din campionatul spaniol, au fost urgent trimise spre autentificare F.I.F.A.-ei, la Zürich. Aşteptîndu-se clarificarea, o nouă bombă a explodat : fundaşul central argentinian Santos Ovejero, de a cărui achiziţionare clubul madrilen Atletico îşi legase nenumărate speranţe, se dovedeşte a fi jucat de patru ori în reprezentativa ţării sale, iar federaţia argentiniană telegrafiază : „niciodată n-am emis un certificat de non-international" ! Atunci cine l-a emis ?

F. C. Barcelona acuză federaţia spaniolă de intenţii discriminatorii, invocînd cele şapte transferuri ale unor jucători paraguayeni admise în campionatul trecut, cea mai senzaţională fiind, desigur, achiziţionarea lui Fleitas — comparat cu Di Stefano — de către Real Madrid, contra sumei de 50 000 de lire sterline. Şi în timp ce preşedintele federaţiei, Costa, se apără afirmînd că certificatele acestor jucători purtau semnătura secretarului ligii de fotbal din Paraguay, se produce cea mai senzaţională revelaţie : toţi cei şapte jucători fuseseră internaţionali, cinci dintre ei jucînd chiar la C.M. 1966 ! Clar, deci : certificatele erau false, cei şapte jucători evoluînd ilegal în campionatul 1968—1969.

În faţa unei asemenea situaţii — erau voci care cereau chiar anularea acestei ediţii — federaţia spaniolă ezită şi se mulţumeşte cu suspendarea noilor cereri de transfer. Şi în timp ce Real Madrid afişează detaşarea (Fleitas continua să joace, pe baza aprobării trecute, iar Santiago Bernabeu a recunoscut cu nonşalanţă : „Cînd se va termina acest caz, va veni un altul şi apoi altul..."), Barcelona face tapaj, căci Irala n-avea drept de joc. Preşedintele clubului, Narciso de Carrera, ameninţă chiar cu retragerea din competiţie.

În toiul scandalului se anunţă telegrafic venirea la Madrid a doi emisari paraguayeni, pentru a aplana conflictul. Zilele însă trec, emisarii-fantomă rămîn în eter şi are loc şedinţa federaţiei. Rezoluţia : legitimările ilegale rămîn, valabile, jucătorii de naţionalitate spaniolă, internaţionali, sau nu, putînd fi legitimaţi pînă la sfîrşitul anului 1969, cînd regulamentul urma să fie revizuit ; federaţia protestează oficial la F.I.F.A. pentru anomaliile descoperite în cadrul relaţiilor cu unele federaţii sud-americane ; serviciile intermediarilor devin prohibite. Prea multe interese (bineînţeles, că cele financiare în primul rînd !) ar fi fost lezate, dacă federaţia n-ar fi propus un compromis.

A venit noul an şi federaţia spaniolă a apelat la un... plebiscit în problema problemelor : admiterea sau nu a importului de jucători străini. Rezultatul recentului referendum printre cele 16 cluburi profesioniste : 11 voturi contra. Printre cele pro, bineînţeles, Barcelona şi Real Madrid. Şi cum, probabil, că acest vot consultativ va atîrna în balanţa hotărîrii pe care o va lua Ministerul sportului, cele două mari cluburi s-au şi gîndit la o soluţie de eschivare : naturalizarea. Un prim pas se va încerca, după cum opinează cotidianul sportiv madrilen „Marca", cu naturalizarea celebrului olandez Johan Cruyff, de la Ajax la Barcelona.

Se apelează, deci, la acelaşi balon de oxigen folosit cu ani în urmă de fotbalul italian, uitîndu-se însă că jucătorii „oriundi" n-au înviorat de fel organismul slăbit al calcio-ului. Dar cum cluburile profesioniste de fotbal trec uneori prin... perioade de criză, se aruncă ancora acolo unde se presupune că solul va fi mai rezistent. Fie chiar şi pe un pămînt străin. Numai firma să rămînă la suprafaţă...

BERNARD RUSSI

Campion mondial la coborîre. Dintre toate victoriile obţinute la Val Gardena, cea a tînărului tehnician-arhitect elveţian este cea mai neaşteptată, cea mai contestată. Dacă toţi ceilalţi campioni mondiali, prin rezultatele anterioare, puteau aspira şi pretinde un titlu, Russi nu putea spera nici în visele cele mai îndrăzneţe să fie încoronat primul coborîtor al lumii. Cum se explică victoria sa ? Cînd o cursă de coborîre este foarte grea, cîştigătorul se decide dintr-un cerc de maximum 5—6 favoriţi. Atunci cînd, dimpotrivă, este foarte uşoară, cîştigătorul se alege dintr-un grup de 20—25 de pretendenţi. Adevărata valoare tehnică nefiind determinantă, victoria se obţine cu ajutorul... greutăţii, a unui număr de start mai favorabil, a unei bune condiţii fizice etc. La Val Gardena, pîrtia foarte iute, dar care pierduse această calitate prin stratul gros şi proaspăt de zăpadă căzut în ajun, a transformat cursa într-o coborîre oarecare, nesemnificativă, al cărei cîştigător este departe de a fi recunoscut ca „eroul" probei. Şi, totuşi... Russi a ocupat locul 4 în coborîrea „Kandahar", a cîştigat slalomul uriaş de la Hindelang, dar, mai ales, a polarizat asupra sa atenţia în timpul antrenamentelor de coborîre de la Lauberhorn, fiind primul schior care a coborît recordul lui Schranz sub incredibila cifră de 3 minute. Iar Lauberhornul nu este o pîrtie uşoară !

„TROFEUL DUNLOP"

NĂSTASE ÎNVINS DE COOPER

● Okker şi Lutz eliminaţi în sferturi de finală

● Năstase şi Ţiriac continuă în proba de dublu

În turneul de tenis pentru „Trofeul Dunlop" de la Sydney, partida dintre australianul John Cooper şi românul Ilie Năstase (întreruptă miercuri seara), a fost reluată şi s-a încheiat cu victoria lui Cooper cu 6—3, 6—3, 5—7, 6—4. În turul următor Cooper a fost învins cu 10—8, 6—3, 6—2 de Rod Laver.

Englezul Taylor l-a întrecut pe olandezul Okker cu 6—0, 6—3, 5—7, 6—4 şi se va întîlni în sferturile de finală cu americanul Ashe, învingător cu 6—3, 6—4 6—4 în faţa compatriotului său Bob Lutz.

În proba de dublu, jucătorii români au obţinut un rezultat remarcabil. **Cuplul Năstase — Ţiriac a eliminat perechea englezilor Cox — Stilwell cu 10—8, 14—12.**

Întrecerile de la Sydney se desfăşoară pe terenuri cu gazon.

LA ÎNCHIDEREA EDIŢIEI

DANCELLI — al 61-lea învingător în Milano — San Remo

— Prin telex, de la corespondentul nostru Cesare TRENTINI —

Cea de a 61-a ediţie a tradiţionalei curse cicliste MILANO — SAN REMO (288 km), considerată cea mai mare întrecere rutieră de primăvară a revenit ciclistului italian MICHELE DANCELLI. El a dominat cursa de la un capăt la altul obţinînd timpul de 6h 32:56 (medie orară de 43,976 km !). Învingătorul a sosit cu 1:39 înaintea unui pluton condus de olandezul Karsten, belgienii Leman şi Goodefroot, italianul Zilioli.

De menţionat că din 1953, cînd întrecerea a revenit lui Loretto Petrucci, nici un italian nu cîştigase această cursă. La startul reuniunii de ieri s-au prezentat 236 de concurenţi, printre care mari aşi ai pedalei în frunte cu **Merckx, Janssen, Poulidor, Altig** ş.a.. Celebrul ciclist belgian Eddy Merckx, n-a putut rezista trenei şi a sosit abia pe locul 8, la 1 min. 56 sec. de învingător. Janssen a fost nevoit să abandoneze, iar Altig şi Poulidor s-au pierdut în grosul plutonului.

Astăzi vor fi alcătuite grupele C.E. de fotbal

Comisia de competiţii din cadrul U.E.F.A. întrunită joi la Roma a hotărît ca tragerea la sorţi a meciurilor din semifinalele cupelor europene (C.C.E. şi Cupa cupelor) la fotbal să aibă loc vineri (n.r. — azi), o dată cu alcătuirea grupelor preliminarii ale noii ediţii a campionatului european. În „Cupa europeană a tîrgurilor" sorţii au decis pentru semifinale : Arsenal — Ajax şi Anderlecht — Internazionale.

Tiparul : I. P. „Informaţia", str. Brezoianu nr. 23—25, Bucureşti

PROLETARI DIN TOATE ȚĂRILE, UNIȚI-VĂ!

Redacția și administrația: str. Vasile Conta nr. 16, tel. 11.10.05, interurban 72 și 286. Telex sportrom buc. 180.

sportul

4 pagini 30 bani

Anul XXV — Nr. 849 (6283) ZIAR AL CONSILIULUI NAȚIONAL PENTRU EDUCAȚIE FIZICĂ ȘI SPORT Sîmbătă 21 martie 1970

MÎINE, ÎN ATRĂGĂTORUL CADRU DE LA BUFTEA

CEA DE-A XV-a EDIȚIE A CROSULUI BALCANIC ÎȘI DESEMNEAZĂ CÎȘTIGĂTORII

Atleți și atlete din Bulgaria, Grecia, Iugoslavia, Turcia și România vor fi prezenți mîine dimineață în incinta frumosului parc al palatului de la Buftea, pentru a lua startul în cea de a XV-a ediție a tradiționalului Cros Balcanic. Față de vechimea sa, față de amploarea pe care a cunoscut-o an de an, Crosul balcanic a devenit una dintre cele mai importante manifestații internaționale ale genului, fiind urmărit cu interes de iubitorii atletismului din acest colț de lume.

În cursul zilei de ieri au sosit în Capitală componenții celor patru delegații de peste hotare, unii dintre ei luînd imediat drumul Stadionului Tineretului, pentru obișnuitul antrenament. Astăzi ei vor face o recunoaștere a traseului din parcul de la Buftea, iar duminică ...la start.

Lotul iugoslav — care se prezintă cu cele mai mari șanse de izbîndă în cele 10 clasamente — cuprinde, între alții, pe celebra Vera Nikolici, fostă campioană europeană a cursei de 800 m în 1966 la Budapesta. Chiar dacă, recent, la crosul de selecție a alergătoarelor iugoslave, Nikolici s-a clasat a doua, marea ei valoare o indică drept principală favorită în întrecerea senioarelor. Dane Korica este, de asemenea, un nume cu rezonanță în atletismul internațional. El este cîștigătorul de anul trecut al Crosului Balcanic și deținătorul premiului pentru locul trei în marele Cros San Silvestro de la Sao Paulo. Din lotul iugoslav mai fac parte Zoran Molovici și Mirjana Kovacev, campioni balcanici de juniori, în 1969, la Skoplje.

Echipele Bulgariei, deși handicapate de absența unor atleți de marcă — Jelev, Amzina, Danailova, prezintă totuși cîteva individualități remarcabile în frunte cu junioara Svetla Zlateva, clasată pe locul VI la 800 m, la recentele campionate europene pe teren acoperit de la Viena, unde a înregistrat rezultatul de 2:08,6.

Dintre atleții greci, cei mai cunoscuți sînt Dimitrios Vouros (29:40,0 pe 10 000 m în sezonul trecut) și tînărul Zacharopoulos (1:52,0 pe 800 m). În sfîrșit, vedeta celei de a patra echipe, cea a Turciei, este cunoscutul Muharrem Dalkilic, fost campion balcanic la cros și pe pistă, cel care de un deceniu și mai bine a fost mereu printre fruntașii concursurilor balcanice.

Atleții români, ale căror nume au fost des amintite în ultimele zile, sînt animați de dorința fierbinte de a avea o comportare bună cu care să șteargă impresia defavorabilă a evoluției lor submediocre la precedenta ediție a Crosului Balcanic. Stă desigur în puterea lor să izbutească în această dificilă întrecere de duminică...

În afara celor cinci probe oficiale, în completarea programului a mai fost inclusă și o cursă rezervată veteranilor. La startul acestei curse vor fi prezenți, între alții, Dumitru Tîlmaciu, Ferdinand Moscovici, Vasile Teodosiu, Radu Ioniță, Dumitru Catană etc. Proba va avea loc înaintea festivității de închidere.

Antrenorul Gheorghe Rugină dă explicații elevilor săi asupra tacticii de folosit în crosul de mîine
Foto: N. DRAGOȘ

INVITAȚIE LA CROS!

Pentru cei ce vibrează la primul mugure, pentru cei ce trăiesc din plin satisfacțiile mișcării, ale întrecerii și alergării în aer liber, dornici să-și contopească răsuflarea cu adierea vîntului de primăvară, pentru ei poate că aceste rînduri sînt inutile.

Pentru cei care nu au trăit însă niciodată aceste momente, pentru cei pe care argumentele de ordin estetic-emoțional nu au reușit să-i aducă pe un teren de alergări, pentru aceia voi căuta, cu argumente de alt ordin, să prezint această invitație la cros!

Sînt prea cunoscute efectele binefăcătoare ale alergărilor asupra marilor funcțiuni organice, pentru a mai stărui asupra lor. Adaptarea la efort a inimii, plămînilor și ale celorlalte organe mărește capacitatea funcțională a organismului, starea de sănătate.

Competițiile de cros au fost adesea un bun prilej de a aduce pe terenurile de sport tineri dotați pentru activitatea de performanță. Atleți ca Viorica Viscopoleanu, Alexandra Taifas-Sicoe, Ioana Luță-Petrescu, Florica Oțel sau discobola Olimpia Cataramă, pentru a nu aminti decît cîteva nume, luate la întîmplare, și-au în-

Silviu DUMITRESCU

(Continuare în pag. a 2-a)

PROGRAMUL INTRECERILOR OFICIALE	
	ORA 10,30 FESTIVITATEA DE DESCHIDERE
	ORA 11,00 1 000 M JUNIOARE
	ORA 11,20 4 000 M JUNIORI
	ORA 11,45 6 000 M TINERET
	ORA 12,15 2 000 M SENIOARE
	ORA 12,35 10 000 M SENIORI
	ORA 13,30 FESTIVITATEA DE ÎNCHIDERE

ÎN VIITOR

ÎNTÎLNIRI DE RUGBY ROMÂNO-BRITANICE

EDIMBURG — (Agerpres). Cu prilejul unei reuniuni ținută la Edimburg, organismul care grupează federațiile de rugby britanice (Anglia, Țara Galilor, Scoția, Irlanda) precum și pe cele din Australia și Noua Zeelandă, a recomandat echipelor din aceste țări contacte și întîlniri cu echipe din România.

FAVORIȚII ÎNVINȘI LA „NAȚIONALELE" UNIVERSITARE DE SCHI

POIANA BRAȘOV, 20 *(prin telefon)*. La numai cîteva zile după campionatele naționale de schi, N. Crețoi (Politehnica Brașov) și Iudith Tömöri (I.E.F.S.) s-au prezentat ca mari favoriți la startul campionatelor universitare. Se părea deci că problema locului întîi era rezolvată prin simpla lor apariție, disputa angajîndu-se doar pentru următoarele locuri. Realitatea a fost însă cu totul alta. O ceață densă s-a lăsat peste Postăvar, invitîndu-i pe schiori la prudență. Cei ce n-au ascultat, sau n-au înțeles avertismentul, au trebuit să plătească prin abandon, căzături sau descalificări. În această categorie s-au inclus și cei doi protagoniști de care am amintit. Ambițioși să confirme valoarea arătată cu o săptămînă înainte, ei au săvîrșit greșeala tactică de a se avînta prea hotărît, prea energic, pe pîrtie, dar mai ales, pe o vreme care le era potrivnică. Nu le putem reproșa că au vrut să fie prea buni, prea distanțați și combativi. Ceea ce vrem să le amintim lor, și altora, este că orice cursă se desfășoară în anumite condiții atmosferice și la fiecare concurs trebuie să se țină seama de anumite caracteristici. Excesul se plătește. La băieți, de pildă, prin 13 abandonuri și 5 descalificări, la un total de 41 de concurenți, ceea ce înseamnă lipsă de experiență competițională.

Deși campionatul a reunit reprezentanți ai mai multor centre universitare, lupta pentru primele locuri s-a transformat, de fapt, într-un duel I.E.F.S.—Politehnica Brașov la băieți și I.E.F.S.—Universitatea Cluj la fete. Azi a cîștigat I.E.F.S., dar în continuare se prevede o luptă acerbă, animată de dorința revanșei.

Nu putem încheia fără a elogia eforturile deosebite ale organizatorilor și arbitrilor de a asigura condiții egale tuturor concurenților și o reală ținută tehnică, cu toate condițiile atmosferice grele.

Rezultate — *slalom special băieți:* 1. C. Cișmașu (I.E.F.S.) 93,0, 2. N. Crețoi (Politehnica Brașov) 96,5, 3. I. Predeleanu (I.E.F.S.) 97,5; *fete:* 1. Elena Neagoe (I.E.F.S.) 82,9, 2. Iudith Tömöri (I.E.F.S.) 83,6, 3. Rodia Frățilă (I.E.F.S.) 91,1.

Mihai BÎRA

ÎN PAG. A 4-a

sportul în lume

DR. MAX EUWE, fostul campion mondial de șah (în foto), a avut o sarcină dificilă în alcătuirea echipei de șah a lumii pentru meciul cu U.R.S.S., dar:

Totul este pregătit pentru „meciul" de șah al secolului"

PANORAMIC EXTERN

CUPA MONDIALĂ „OPEN" LA HOCHEI?

AZI ȘI MÎINE LA PRAGA

ROMÂNIA-CEHOSLOVACIA LA POLO

Astăzi și mîine se desfășoară la Praga o dublă întîlnire amicală de polo între reprezentativele **Cehoslovaciei** și **României**. Au făcut deplasarea: Chețan, Popa, Zamfirescu, Novac, Mihăilescu, M. Popescu, D. Popescu, Frîncu, Nastasiu, Rusu, Culineac, antrenorii I. Frîncu și C. Corcec.

DIN 3 FAPTE

Din notele, multe la număr, pe care le-am cules în timpul unei plenare (cea a Consiliului județean pentru educație fizică și sport Cluj), am extras trei, aparent fără nici o relație între ele, în fond, însă, aflate într-o deplină interdependență.

Prima cuprinde o statistică prezentată plenarei de către inspectorul șef al județului — Ion Bindea — bilanț cifric care (într-un limbaj rece și lapidar), exprimă o situație dezolantă: „din cele 3 054 ore de educație fizică pe care le cuprinde programa școlară a celor 209 școli generale din perimetrul județului, doar 801 ore — deci 26 la sută — sînt predate de cadre de specialitate, restul de 2 253 fiind lăsate la discreția cadrelor necalificate (profesori de biologie, istorie, rusă sau română), deci ore plătite și nefăcute, sau plătite pentru un lucru nu tocmai făcut".

A doua notă este legată de intervenția decanului Facultății de educație fizică — conf. univ. Gh. Comănaru — care subliniază că unul din obiectivele principale ale corpului profesoral din respectiva facultate îl constituie „configurarea unor profiluri clare și ferme la studenți, astfel ca ei să fie pătrunși și răspunzători de profesia pentru care sînt formați, preîntîmpinîndu-se numeroasele cazuri de refuz (al postului) sau de abandon (al meseriei) atunci cînd vine vorba de... sat".

Ultima subliniere privește sesizarea doctorului Titus Crișan — directorul Dispensarului pentru sportivi Cluj — referitor la numărul alarmant de solicitanți ai unei scutiri medicale, „procedură determinată, în principal, de sistemul defectuos sau draconic practicat de către unii profesori de educație fizică".

Aparent fără nici o legătură între ele, notele de mai sus converg către același punct. Punctul sensibil, pe care-l numim: ORA DE EDUCAȚIE FIZICĂ, disciplina de învățămînt care, conform relatărilor de mai sus, suferă cumplit în această zonă.

Penuria de cadre de specialitate (determinată de evadarea tinerilor profesori) și peregrinajul filantropilor din alte profesii — pe de o parte —, evadările elevilor de la ore (ca urmare a unor notări neprincipiale și nestimulative) — pe de alta — suprimă caracterul organizat și continuu al acestor ore, le imprimă unul empiric și improvizat, reduce considerabil eficacitatea acestei materii de învățămînt și așa considerată o paria de către multe mentalități rigide.

Concluzia? Principalul motor al activității de educație fizică — ORA DE EDUCAȚIE FIZICĂ — este blocat; un tineret, pe care l-am vrea luînd cu asalt arenele sportive, este ținut departe, sau alungat din aceste altare ale sănătății și reconfortării intelectuale; o importantă masă de adolescenți, care ar trebui intim apropiați sportului, este îndrumată — direct sau indirect — spre trista tabără a celor care solicită, disperat, o scutire medicală.

De ce mai propovăduim oare binefacerile exercițiului fizic, de ce mai sperăm în baza de masă a sportului de performanță?

Acestor inofensive întrebări li se pot adăuga, însă, și altele, mai iscoditoare, mai incisive și mai... la obiect: cele ce s-ar putea referi la rentabilitatea investițiilor în acest capitol, la eficiența lor și, de ce nu, la produs. Pentru că nici actele de mare generozitate făcute de către stat nu pot rămîne, la infinit, acte fără finalitate!

Nuța MUȘCELEANU

Antrenorul ZAGALO și-a început activitatea

RIO DE JANEIRO, 20 (Agerpres). — Mario Zagalo, noul antrenor al echipei de fotbal a Braziliei, a trecut la lucru imediat ce și-a luat postul în primire, organizînd un meci de antrenament între două formații ale lotului reprezentativ. Echipa A, în care figurau majoritatea titularilor, a învins echipa B cu scorul de 4—0 în două reprize de 30 de minute.

Zagalo s-a declarat satisfăcut de acest „test" al selecționabililor, prilej care i-a îngăduit să cunoască în mare potențialul jucătorilor și mai ales să încerce cinci noi jucători introduși în lot: portarul Felix de la Fluminense, fundașul Leonidas de la Botafogo, mijlocașul Arilson de la Flamengo, înaintașii centrali Dario și Roberto, primul de la Atletico Mineiro, celălalt de la echipa Botafogo antrenată de Zagalo.

În jocul de antrenament au evoluat următoarele formații: ECHIPA A: **Ado — Carlos Alberto, Brito, Jocl, Marc Antonio, Clodaleo, Gerson, Jairzinho, Roberto, Pele, Paulo Cesar**; ECHIPA B: **Felix** (Leao) — **Ze Maria, Baldochi, Fontana (Leonidas), Everaldo, Wilson, Rivelino, Rogerio, Tostao, Lopez, Edu (Arilson).**

ECHIPA DE FOTBAL A ROMÂNIEI ÎN GRUPA I A CAMPIONATULUI EUROPEAN

împreună cu Cehoslovacia, Țara Galilor și Finlanda

Ieri, la Roma, comisia de competiții din cadrul U.E.F.A. a stabilit, prin tragere la sorți, grupele preliminarii ale viitorului campionat european de fotbal, care încep în luna august a acestui an cu participarea unui număr de 32 de echipe naționale de pe continent. Înainte de a trece la tragerea la sorți, comisia a stabilit alcătuirea unui număr de opt grupe preliminarii, stabilind totodată, pentru fiecare grupă, capii de serii. **Astfel, echipa României a fost desemnată cap de serie, alături de reprezentativele Bulgariei, Angliei, U.R.S.S., Belgiei, Italiei, Iugoslaviei și R. F. a Germaniei.**

Potrivit tragerii la sorți, reprezentativa ROMÂNIEI face parte din grupa I, **alături de selecționatele CEHOSLOVACIEI, ȚĂRII GALILOR și FINLANDEI.**

Meciurile se vor desfășura tur-retur cu începere din august 1970 și se vor încheia în ianuarie 1972. Primele clasate în grupe se califică în sferturile de finală ale competiției.

Iată componența celorlalte grupe:

GRUPA A II-A: Bulgaria, Ungaria, Franța, Norvegia; GRUPA A III-A: Anglia, Grecia, Elveția, Malta; GRUPA A IV-A: U.R.S.S., Irlanda de Nord, Spania, Cipru; GRUPA A V-A: Belgia, Scoția, Portugalia, Danemarca; GRUPA A VI-A: Italia, Suedia, Austria, Irlanda; GRUPA A VII-A: Iugoslavia, R. D. Germană, Olanda, Luxemburg; GRUPA A VIII-A: R. F. a Germaniei, Polonia, Turcia, Albania.

● În campionatul Europei pentru echipele de tineret, reprezentativa României face parte din grupa I, împreună cu selecționatele Cehoslovaciei și Finlandei.

Alarmă falsă

Un activist al Consiliului municipal București pentru educație fizică și sport ne-a furnizat o știre în măsură să ne facă invidioși și să ne creeze complexe la capitolul operativității de informație. După spusele sale, în plin centrul Capitalei, pe bulevardul Bălcescu, sub nasul redacției, se petrecea neobservat un fapt cu totul ieșit din comun. Locatarii clădirii ridicate pe locul fostului bloc „Carlton" puseră la cale, pasămite, o acțiune absolut inedită: un campionat de tenis de masă pentru copiii imobilului. „*Totul, dar absolut totul* — sublinia corespondentul nostru — *s-a amenajat prin forțe proprii: sala, mesele, paletele, mingile*".

În aceeași după-amiază ne-am deplasat la fața locului dar nu am găsit pe nimeni. Perseverînd, am reușit a doua zi să-l întîlnim pe administratorul blocului, un om destul de morocănos care, calculînd cotele de întreținere, nu avea nici timp și nici chef de vorbă. În biroul său se afla, într-adevăr, o masă de tenis.

— *Dar sala și celelalte mese, unde sînt?* — l-am întrebat.

— *Nu sînt! Asta-i masa, asta-i sala. Altceva nu avem!* — ne-a răspuns.

— *Sîntem informați despre o acțiune de mari proporții, despre un campionat...*

— *Ați fost informați greșit! Blocul nu dispune de spații libere. Fiecare metru pătrat e drămuit. Copiii joacă uneori ping-pong aici. Ca să fiu sincer, mă și deranjează.*

— *Masa cine a făcut-o?*

— *Părinții. Și ar fi dispuși să mai facă și altele, dacă ar avea unde să le pună. Dar nu au. După cum vedeți, nu există nici măcar o curte. Copiii se joacă pe stradă spre disperarea miliției din „borcanul" de vizavi și a conducătorilor de mașini.*

Am respirat ușurați: știrea furnizată de activistul C.M.E.F.S. nu era reală. Dar acesta nu-i un motiv ca ea să nu fie consemnată — eventual — într-un raport de activitate despre *„popularizarea activităților de educație fizică și sport printre copiii blocurilor bucureștene"*.

V. Ch.

P.S.: *Ce superb ar fi fost să fie adevărat!...*

Foto: A. NEAGU

MÎINE, DIN NOU LA MOTOCROS

CONCURSUL INAUGURAL AL SEZONULUI 1970

Prietenii motocrosiștilor, amatorii spectacolelor de îndemînare și curaj, vor lua mîine drumul spre baza sportivă Metalul de la Pantelimon, pentru a asista la concursul inaugural al noului sezon. În program figurează clasa pînă la 500 cmc, rezervată seniorilor, și o probă pentru tineret (clasa pînă la 300 cmc). Primul start se va da la ora 13.

Atenția deosebită acordată pregătirilor în vederea reluării concursurilor oficiale ne dă speranța că, încă de la începutul activității competiționale, vor fi martorii unor dispute dîrze, superioare confruntărilor din anii trecuți.

Amănunte de la antrenamentele participanților — în pagina a II-a.

DIN VIAȚA CLUBURILOR SPORTIVE UNIVERSITARE

I.E.F.S. — NU EXISTĂ OARE SOLUȚII PENTRU ELIMINAREA DIFICULTĂȚILOR ARTIFICIALE?

Metamorfoza intervenită cu patru ani în urmă, prin trecerea de la asociația sportivă la club sportiv, a determinat în rîndul studenților Institutului de Educație Fizică și Sport apariția unui veritabil flux către rezultate spectaculare: campioană națională la gimnastică modernă (locul I la individual compus, prin Iulia Zaharia), locul I la volei bărbați (în tur), locul II la gimnastică sportivă-fete, echipe, la sărituri de la trambulină și la baschet fete, locul III la judo (un titlu la individual — 93 kg — prin Ioan Herman) și floretă bărbați, elemente de prim plan în patinajul artistic (Moiș, Comănici, Săveanu — Păcuraru, Goga ș.a.), în schiul alpin feminin poziții dominante. Să mai amintim la acest succint bilanț faptul că Clubul Atletic Universitar, campion național pe echipe, a preluat cei mai buni sportivi și antrenori de la I.E.F.S., că există o permanentă preocupare pentru dezvoltarea judo-ului și culturismului, discipline cu o priză tot mai mare în rîndul tineretului.

În fine ar mai trebui arătat că în multe loturi reprezentative sportivi de la I.E.F.S. semnează o prezență prestigioasă: Ioneci, Pîrșu, Dumitru (baschet), Irina Nagy — Climovski, Lucreția Anca, Elena Băicoianu (handbal), Rodica Văduva, Tudor Petruș (scrimă), Lucia Chiriță (gimnastică sportivă), Iulia Zaharia, Livia Grama (gimnastică modernă) etc.

Toate acestea conving pe deplin de opțiunea pentru calitate pe care o înfăptuiește clubul I.E.F.S. (președinte, conf. universitar Mihai Epuran) îndeosebi în ultima vreme.

★

Din păcate există — cînd se vorbește de clubul I.E.F.S., în mod special — falsa impresie că asemenea rezultate nu trebuie să surprindă, că ele sînt absolut firești pentru tineri care vor deveni mîine profesori de educație fizică sau antrenori cu o înaltă calificare. Optica suferă o vădită deformare în clipa în care un sportiv de la I.E.F.S. este echivalat cu un... profesionist în sport!?

În realitate nu este vorba decît de studenți cu aceleași obligații ferme față de învățătură ca și colegii lor de la celelalte institute de învățămînt superior, care trebuie să realizeze o pregătire de profil multilaterală, temeinică — teoretică și, mai ales, practică. Asta vrea să însemne că într-o zi obișnuită de activitate, un student I.E.F.S. va fi prezent și la orele de curs, programate de multe ori și dimineața și după-amiaza și la trecerea unor norme de control în atletism, fotbal, gimnastică, handbal etc. În plus iarna el va participa — obligatoriu — la cursuri de schi, iar vara la altele de înot. Așadar, există o pregătire în circuit desfășurată pe parcursul unei zile întregi și în toate cazurile cu solicitări maxime. În asemenea condiții, pentru a practica sportul preferat, studentul de la I.E.F.S. va fi nevoit să-și sacrifice din timpul său de odihnă și așa extrem de drămuit...

Toate aceste argumente nu vor să însemne scuze — activitatea clubului, cum am arătat este suficient de edificatoare — ci prezentarea unei situații obiective, de loc favorizante. Dimpotrivă. Și, totuși, considerați sportivi „de meserie", pretențiile față de reprezentanții clubului I.E.F.S. sînt întotdeauna exagerate, în mod eronat.

★

În viața clubului sportiv I.E.F.S. intervin, după aceea, unele dificultăți create artificial tocmai de acei factori meniți să coordoneze buna desfășurare a activității sportive universitare, s-o îndrume sub aspect metodic, organizatoric. Cîteva exemple...

Cei mai talentați handbaliști ai Institutului fac parte din echipa Universității București, care activează în divizia A; un exemplu aproape similar îi oferă secția de rugby care a „întărit" Sportul studențesc (de fapt echipa clubului Construcții) cu nu mai puțin de 8 jucători; alți trei sportivi fruntași — voleibaliștii Tiriiei, Bărbat și Chițigoi — își desfășoară activitatea în alte secții decît cea a Institutului; structura calendarului competițional nu ține seama întotdeauna de cea a anului universitar, cum se întîmplă la baschet și polo, mai ales. De aici un handicap cert pentru echipele I.E.F.S. — și nu numai pentru ele — care participă la competiții în plină perioadă de pregătire a examenelor și chiar în sesiuni; prin existența aceluiași paradox foarte mulți dintre elevii școlilor sportive (în orice caz cei mai valoroși!) nu ajung, o dată cu intrarea în institut, în echipele I.E.F.S., ci în altele aparținînd unor cluburi care n-au o contingență directă cu formarea lor profesională și pregătirea lor educativă. Ar mai fi desigur și alte neajunsuri. Ne-am oprit numai asupra celor mai importante.

Iată greutăți reale pe care trebuie să le suporte clubul sportiv cel mai... privilegiat, după părerile unora. Un club OBLIGAT să efectueze acte de filantropie cu altele, în timp ce pentru asigurarea propriilor nevoi sînt necesare uneori eforturi puțin obișnuite. Să fie o stare de lucruri fără ieșire? Ministerul Învățămîntului — prin direcțiile de resort — este SINGURUL care ar putea da răspuns.

T. ST.

GATA DE START

Avînd în față un bogat program competițional intern și internațional, motocrosiștii s-au pregătit intens, încă din zilele cînd zăpada era pînă la brîu, în vederea startului oficial.

BUCUREȘTI: OPTIMISM LA STEAUA, REȚINERI LA METALUL

Antrenorul steliștilor, Gheorghe Ioniță, ne-a comunicat lotul pentru concursul de mîine: Ștefan Chițu, Aurel Ionescu, Mihai Banu și Petre Paxino. În zilele anterioare s-a lucrat la finisarea pregătirilor, pe un traseu propriu, situat în spatele stadionului Steaua.

— **Campionul țării, Petre Paxino**, a ținut să precizeze Gheorghe Ioniță, **nu a participat la program, deoarece vrea să ne părăsească.**

— În lotul expus, nu figurează tineretul...

— **Campionul anului trecut, Teodor Bălănoiu, a fost lăsat la vatră, reîntorcîndu-se acasă. La primele concursuri vom înscrie doar pe Radu Vasilescu, Gh. Oprescu și Paul Lișkan.**

— De ce mențiunea: la primele concursuri?

— **Fiindcă Mihai Dănescu a abandonat activitatea competițională de motocros, rămînînd doar la proba de atașe de la viteză. El se ocupă, de pildă, de o grupă de începători, dintre care Florentin Cîmpeanu, Adrian Stanciu și Marin Ispas ne dau speranța că vor intra în concurs peste cîteva luni.**

★

Alături de Cristian Dovids și de Ervin Seiler (Metalul) vor apare în concurs și cîțiva tineri talentați: Mihai Iordan, Petre Popescu, Doru Lixăndroaie și Ghecrghe Nicolaescu, Antrenorul și mecanicul Traian Macarie, nu este de fel optimist întrucît secția sa duce o acută lipsă de piese de schimb, ceea ce va pricinui, dacă situația nu se va remedia, multe necazuri metalurgiștilor.

CÎMPINA: CICERONE COMAN A PRELUAT ȘTAFETA DE LA ION SPICIU

Fostul component al echipei naționale, Cicerone Coman, și-a încheiat cariera de sportiv, luînd locul, la conducerea tehnică a secției Poiana Cîmpina, antrenorului Ion Spiciu, care a demisionat. Noul antrenor are în efectiv următorul lot: clasa 250 cmc — Constantin Goran, Cornel Boboiescu; clasa 500 cmc — Teodor Bălănoiu: tineret — Marin Constantin, Nicolae Murgoci, Nicolae Moraru. Motocicliștii cîmpineni, care și-au pus la punct motoarele pentru concurs, au ieșit regulat pe traseul de pe dealul Mușcelului, iar două zile le-au rezervat reviziilor și reparațiilor mecanice.

Pentru repetate abateri de la disciplină, Florin Davidescu a fost scos din secția de motociclism.

BRAȘOV: INFUZIE DE TINERET LA STEAGUL ROȘU

Fără doar și poate că secția condusă de veteranul echipei reprezentative, Otto Stefani, se poate mîndri la ora actuală cu cei mai mulți tineri motocicliști cu reale perspective. Lui Adam Crisbei, Traian Moașa, Fr. Szinte — ca să amintim numai cîteva dintre autenticele speranțe brașovene, li se vor adăuga alți tineri selecționați în trialurile organizate astă-toamnă.

Tr. IOANIȚESCU

TOTUȘI CALUL RĂMÎNE!

Influența și particularitățile sportului călare

„Se practică și în zilele noastre călăria, dar parcă mai puțin. Poate din cauză că viteza calului nu mai este în ritmul vremii, ori poate că altele sînt astăzi preocupările celor tineri"... Cam așa își începea „reflecțiile într-un manej", prin 1946, regretatul călăreț O. Adam. Este adevărat: a existat un moment de stagnare. Dar a trecut. Și iată că, în secolul vitezei, al mecanizării, al zborurilor cosmice, după o scurtă perioadă de stagnare, călăria captează tot mai mulți amatori.

Atracția exercitată de călărie se datorează, în bună parte, dorinței și plăcerii de a supune calul, o ființă destul de complicată, cu viața lui afectivă, cu foarte multe ascunzișuri, cu mișcări în raport de dispoziția sa, de dorința de libertate, de spiritul său de conservare, de influența mediului înconjurător. Călărețul trebuie să domine și să modeleze o forță superioară lui. Avînd un fizic puternic și un psihic diferit de al omului, calul nu va putea fi stăpînit, dacă nu-l înțelegi și nu pătrunzi taina reacțiilor sale. În acest sens, echitația poate pune în acțiune toate posibilitățile intelectuale, sufletești și fizice ale omului. Călăria nu este numai un exercițiu fizic, ea este și o școală unde omul are multe de învățat și de înțeles. Cel ce practică călăria are de rezolvat o serie de probleme care se pot lămuri nu numai folosind tratate de specialitate și cheltuind energie fizică, ci punînd în joc resorturi de natură sufletească. A dresa un cal înseamnă să-i dăruiești, pe toată perioada lucrului, întreaga ta ființă, cu toate preocupările tale, în același timp să-ți ascuți mintea, să sesizezi prompt și just momentul aplicării diferitelor procedee și să pui în valoare toată afecțiunea de care ești capabil.

Dispunînd de ajutoare limitate (pulpele, dîrlogii, greutatea corpului), este necesar să variezi combinarea lor, intensitatea și locul aplicării. Utilizarea acestor mijloace, atît de reduse ca număr, nu poate fi realizată în condiții optime, dacă ele nu sînt îmbinate cu artă, cu precizie, cu deplină pricepere.

În echitație se întîmplă un proces de reciprocitate. Din educator, călărețul devine el însuși un elev. Încălecînd, omul se autocontrolează, își dă seama de posibilitățile sale și, la rîndul lui, învață. Echitația este o minunată școală a omului, un nesecat izvor de înțelepciune, care demonstrează că în tot ceea ce se întreprinde este nevoie de cunoaștere, voință și afecțiune. Fiecare supunere a calului, fiecare mișcare nouă, înseamnă o biruință, o nouă învățătură, un pas înainte la formarea ta proprie. Necesitatea de a fi atent la toate mișcările, la stările sufletești și reacțiile calului, de a privi mereu înainte, în galopurile peste obstacole și peste cîmp, dezvoltă călărețului spiritul de observație și ușurința de a deosebi detaliile.

Iar obișnuința riscurilor fizice de fiecare clipă creează călărețului o atitudine temerară, încrederea de a înfrunta greutățile și hotărîrea de a merge perseverent spre scop.

Felix ȚOPESCU

CAMPIONATELE EUROPENE DE JUDO:

„O LECȚIE ASPRĂ, NU UN INSUCCES"

INTERVIU CU ANTRENORUL OVIDIU BUCUR

Așa cum am informat, Alexandru Filip și Lazăr Moldovan, cei doi judoka români prezenți la cea de a XXI-a ediție a C.E. de juniori, n-au reușit să treacă în turul doi al competiției, eliminați fiind de către maghiarul Paair, respectiv Kuracher—Cehoslovacia.

Pentru a avea amănunte referitoare la comportarea sportivilor noștri și asupra competiției, am solicitat antrenorului Ovidiu Bucur — cel care i-a însoțit pe juniorii români la C.E. din Franța — un scurt interviu.

— Cei doi sportivi pe care i-ați selecționat pentru Bordeaux reprezintă, pe plan intern, două virfuri în care ne-am pus cele mai mari speranțe. În C.E. ei au ieșit din primul tur. Sînt, oare, speranțele noastre deșarte sau n-ar trebui să le legăm, încă, de competiții cu o atare anvergură?

— *Trebuie să încep printr-o apreciere de ansamblu. Aceea care privește valoarea judo-ului continental, valoare care s-a dovedit a fi neașteptat de ridicată. Astfel, într-o conjunctură de virtuozi și într-un context în care se practică un judo de o factură deosebită celei cunoscute la noi, a fost imposibil să putem realiza vreun pas. Spunînd factură deosebită, mă refer la predominarea vitezei și la aplicarea acelei tactici de luptă care permite atacul piciorului cu mîna, elemente care ne-au „îngenunchiat" în ambele noastre partide.*

— Supremația forței, combinată cu explozia și viteza de execuție au fost elementele ce ne-au „surprins" și la Berlin, în cadrul „Cupei speranțelor olimpice". Cunoscîndu-le, nu le puteam, oare, preîntîmpina?

— *Din lipsurile sesizate atunci am remediat cîteva (atît cît ne-a permis timpul), dar o dată cu progresul nostru s-au perfecționat și partenerii judoka de care ne despart, cert, cîțiva ani. Adică aceea în care ei au lucrat și noi nu am... existat.*

— Ultima afirmație ne conduce la concluzii prea puțin optimiste: că șansa noastră rămîne, încă mulți ani, minimă, că va trebui, poate, așteptată (sau crescută) altă generație căreia să-i încredințăm misiunea de a ne reprezenta în competițiile de prestigiu?

— *Nicidecum! Am cîștigat cîteva „partide" (ne-am organizat, ne-am solidificat o bază, ne-am desfășurat campionate interne), am căpătat credit, dispunînd de unii antrenori pregătiți și devotați, avem element uman deosebit de dotat pentru acest sport. Va trebui muncit intens, în primul rînd cu juniorii (mă gîndesc aici la înființarea unor centre cu specializare judo), va trebui menținut un permanent contact cu școlile de judo înaintate de pe continent.*

— Spre exemplu?

— *Școala sovietică, posesoarea unei vitalități deosebite și a unei tehnici în regim de forță și de rezistență extraordinară, școala poloneză, adepta unei tehnici fine combinată cu viteză de execuție, școala din R.D. Germană, a cărei tactică a fost denumită pentru viteză și explozia extraordinară, tactica șoc.*

— Din multiplele impresii înregistrate în timpul partidelor pentru titlurile de campioni continentali, ne puteți selecta pe cele mai relevante?

— *Aș sublinia mai întîi lupta acerbă pentru priză. Astfel, în foarte multe partide, majoritatea timpului a fost consumat pentru... kimonou. Am remarcat apoi prudența cu care s-a luptat, foarte puțini judoka hazardîndu-se pentru ippon. S-a preferat tactica acumulării progresive (și sigure) de puncte pentru detașare. Impresionantă, în același timp, siguranța în lupta la sol, capitol la care sportivii noștri sînt total deficitari. Și, ca o concluzie generală: deși învinși, C.E. au constituit pentru noi o lecție aspră, nu un insucces.*

★

Deși tinerii noștri judoka au plecat la Bordeaux mai mult în postura de elevi trimiși la studii, decît de competitori cu șanse egale în abordarea întrecerii (cunoscută fiind lipsa lor de experiență competițională internațională), nu putem trece ușor peste insuccesul lor, taxîndu-l drept un extemporal nereușit. Pentru că vine timpul „tezelor", iar aici, fără notă de trecere, nu vom mai avea nici un credit. Deci, atenție!

N. Mș.

INDISCIPLINĂ SANCȚIONATĂ

● Analizînd comportarea unor jucători la ultimele concursuri de oină ale sezonului trecut, Biroul federației de specialitate a luat o serie de măsuri disciplinare.

Astfel, jucătorul Gheorghe Stanciu (Viața Nouă Olteni, județul Teleorman), a fost suspendat pe 2 ani, pentru acte huliganice și instigare la dezordine în timpul finalei campionatului republican. De asemenea, s-a dat avertisment secției de oină a asociației Viața Nouă Olteni pentru slaba muncă educativă cu sportivii respectivi.

Jucătorul Dumitru Bărbieru (C. P. București) a fost suspendat un an pentru repetate proteste și insulte la adresa arbitrilor, iar colegul său Ion Anton a primit avertisment pentru vociferări în timpul întrecerilor.

● „Cupa României" va inaugura sezonul competițional pe anul 1970. Primele întreceri vor fi cele ale fazei județene ce vor începe la 1 aprilie.

● Perioada de transferări a fost stabilită între 1—30 aprilie.

MÎINE, TRADIȚIONALA „CUPA OLIMPIA" DESCHIDE SEZONUL CICLIST DE ȘOSEA

Ca de obicei, cicliștii noștri își inaugurează sezonul de șosea prin **„Cupa Olimpia"**, competiție care a ajuns în acest an la a XII-a ediție. Întrecerea va avea loc mîine și va include, ca de fiecare dată, curse pentru seniori (pe un traseu de 80 km), juniori I (50 km), juniori II (30 km), semicurse (10 km), biciclete oraș (5 km). Startul festiv este programat la ora 9.00, din fața Fabricii de bere Rahova (calea Rahovei nr. 157), iar startul oficial, la ora 10.00, din fața I.R.A.-ei, pe șoseaua Olteniței.

UNDE MERGEM?

AZI

BASCHET. Sala Giulești, de la ora 16: Rapid II — Olimpia (f. B), I.E.F.S. — A.S.A. Cluj (f. A), Rapid — Voința Brașov (f. A); **sala Progresul, de la ora 18,15:** Progresul — „U" București (m. B), I.E.F.S. II — Academia militară (m. B).

POPICE. Arena Gloria, de la ora 16: Gloria — Rapid (C. N. fem.).

RUGBY. Teren Progresul, ora 16,15: Progresul — Grivița Roșie.

VOLEI. Sala Dinamo, de la ora 16: Medicina — Aurora (m. B), I.E.F.S. — Medicina (f. A), Dinamo — Progresul (m. A); **sala Constructorul, de la ora 16,30:** „U" — Viitorul (f. B), Constructorul — Flacăra roșie (f. B), A.S.E. — Voința Constanța (f. B).

BOX. Sala Floreasca, de la ora 19: Steaua — Farul (C. N. pe echipe).

MÎINE

CICLISM. Șos. Oltenița (din dreptul I.R.A.), ora 10: start în „Cupa Olimpia", competiția inaugurală a sezonului de șosea.

BASCHET. Sala Floreasca, de la ora 9: I.E.F.S. — Comerțul Tg. Mureș (m. A), I.C.H.F. — „U" Timișoara (m. A), Rapid — Dinamo (m. A); **sala Politehnica, de la ora 9:** Politehnica II — I.E.F.S. (f. B), Voința — „U" Cluj (m. A), Politehnica — Politehnica Brașov (m. A), Politehnica — Constructorul (f. A).

VOLEI. Sala Giulești, de la ora 8: Spartac — Medicina Cluj (f. B), C.P.B. — „U" Timișoara (f. A), Steaua — „U" Craiova (m. A), Rapid — Tractorul Brașov (m. A).

RUGBY. Teren Ghencea, de la ora 9,30: Steaua — „U" Timișoara; **teren Constructorul,** de la ora 11,30: Dinamo — Vulcan.

POPICE. Arena Constructorul, de la ora 8: Constructorul — Voința Tg. Mureș (C.N. masc.).

MOTO. Arena Metalul (Pantelimon), de la ora 13: concursul de inaugurare a sezonului de motocros.

FOTBAL. Stadionul Republicii, ora 14: Steaua — C.F.R. Cluj (tin.-rez.), **ora 16:** Steaua — C.F.R. Cluj (A); **stadionul Metalul, ora 11:** Metalul — Oțelul Galați (B); **teren Gloria, ora 11:** Mașini Unelte — Electrica Constanța (C); **teren I.C.A.B., ora 16:** I.C.A.B. Arcuda — Delta Tulcea (C); **teren Laromet, ora 11:** Laromet — Celuloza Călărași (C); **teren T.U.G., ora 11:** T.U.G. — Prahova Ploiești (C); **teren Constructorul, ora 11:** Flacăra roșie — Petrolul Tîrgoviște (C); **stadionul Giulești, ora 11,15:** Rapid — F. C. Argeș (tin.-rez.).

BOX. Sala Dinamo, de la ora 10: Dinamo — Electroputere Craiova (C.N. pe echipe).

URME PE ZĂPADĂ ȘI GHEAȚĂ

O OPERAȚIE ABSOLUT NECESARĂ

Am reflectat îndelung la condiția schiului de performanță de la noi, și nu sub impresia ultimelor insuccese, care, în fond, sînt o urmare firească a unor stări de lucruri, din păcate de mult perpetuate și pe care nu am avut tăria și nici curajul să le remediem la timpul potrivit. Și alții au avut dificultăți (francezii în 1959, italienii în 1968 la probele alpine, cehoslovacii în 1966 la sărituri sau sovieticii în 1968 la fond, pentru a nu cita decît cîteva exemple). La noi nu este vorba de o criză, ci de o maladie cronică. Cred că o operație este absolut necesară și schiului nostru și aceasta trebuie să fie realizată cu calm și prin măsuri bine gîndite.

Datorită unei concepții potrivit căreia orice am face este imposibil să ne confruntăm cu reprezentanții țărilor alpine la slalom și coborîre, sau cu nordicii la fond și sărituri, s-a ajuns la un insuficient sprijin material, un slab contact internațional (de cele mai multe ori simbolic și sporadic), la acceptarea unui mit și a unei situații cu toate consecințele de ordin psihologic cuibărite în conștiința antrenorilor și sportivilor. Am dorit puțin, ne-am propus puțin și ne-am mulțumit cu puțin, nu din modestie, ci din așa-zisa apreciere realistă a situației, din teama de a îndrăzni și a suporta rigorile unei munci tenace și ambițioase, sub pulpana unei „puternice" motivări. Și, fără să vrem, am savurat „dulcea mediocritate" la adăpost de orice intemperii. Mai puțin atenți la ceea ce se petrece (mai bine-zis cum se muncește) în alte sporturi (exemplul handbalului este edificator) și atît de puțin receptivi la sfaturile nu numai ale unor personalități care ne-au fost mentori: Hary Glass — sărituri, Honoré Bonnet sau René Sulpice — alpine, ci și a nenumăratelor luări de poziție în paginile ziarului „Sportul". În dorința de a obține niște rezultate imediate, ne-am îndreptat atenția cînd spre probele alpine, cînd spre biation și poate acum spre sărituri, de fiecare dată cultivînd însă activitatea de seră a cîtorva vîrfuri, neglijînd pe cea de masă. Rînd pe rînd, am irosit generații foarte valoroase: cîndva a lui Bîră, Scirneci, Cristoloveanu, Pandrea, mai apoi a lui Tăbăraș, Gohn, Bălan, Zangor și acum a lui Cristea, Vulpe, Munteanu. Brenci, pentru a nu aminti decît situația probelor alpine. În pofida rezultatelor din acest an, susțin că am avut și avem un potențial uman valoros, capabil de mari performanțe, cu condiția desfășurării unei munci de perspectivă, sub spiritul unei înalte responsabilități, într-un climat exigent și stimulativ, cu răbdare și perseverență, cu încredere în forțele noastre, într-o muncă de echipă. Așadar, prima incizie trebuie făcută în optica sub care abordăm activitatea viitoare. Operația trebuie să se desfășoare apoi sub semnul consolidării organizatorice a secțiilor de performanță, înțelegînd prin aceasta o revitalizare complexă care să însemne, în primul rînd, renunțarea la practica curentă a unor cluburi de a mări efectivele pe seama văduvirii altor unități sportive, de menținere a unor elemente plafonate sau depășite ca vîrstă (utile de altfel în munca de îndrumare a copiilor), de cheltuire a unor importante fonduri bănești și utilizarea unui prețios echipament de import cu efective reduse și în mare parte lipsite de orice viitor. În schimb, realizarea unor efective în care elementul tînăr să aibă prioritate (chiar dacă valoarea de moment nu este prea ridicată), cu care să se desfășoare o muncă eșalonată în timp, absolvită de spectrul obținerii de rezultate imediate, create de pepiniere proprii, care să asigure un flux permanent de cadre pe diferite categorii de vîrstă, o preocupare egală pentru creșterea elementului masculin și feminin, inițierea de acțiuni mai largi cu maximă eficiență în munca cu schimbul de mîine (tabere scurte de pregătire, competiții săptămînale, stimulente în materiale de schi etc.), angrenarea unui activ mai larg în munca de îndrumare a tinerilor, provenit din foștii sau actualii schiori proprii. Cred că F.R.S.B. poate folosi experiența altor discipline (baschet, fotbal, atletism) de a dispune ca în obligațiile contractuale ale antrenorilor, secțiile de care răspund să cuprindă un anumit număr de sportivi pe categorii de vîrstă. Cîteva soluții: secțiile și cluburile de performanță să patroneze anumite școli. Realizarea unei colaborări directe între cluburi și unitățile școlare de performanță (școlile sportive), în sensul sprijinului material și tehnic necesar unei pregătiri comune de calitate și al utilizării vîrfurilor la absolvirea școlii. Știm că peste noapte nu pot apărea schiori de valoare și nici satisfăcute deziderate de mai sus. Poate tocmai de aceea nu avem dreptul a mai irosi un an și a aștepta minuni.

Ion MATEI

break!stop!...box!

SĂRITURA LA COARDĂ

Cine a avut fericita ocazie să privească festivitatea de deschidere a Jocurilor Olimpice, ediția 1968, din tribunele stadionului „Universitario", a reținut — sînt sigur — programul prezentat timp de 30 de minute, înaintea defilării participanților, de ansamblul celor 2 000 de copii (fetițe și băieți de 10—12 ani), program care a constat în sărituri la coardă în ritmul vioi al unor melodii populare mexicane.

Zecile de mii de spectatori au aplaudat minute în șir aceste puncte vii de pe gazon. Coloritul, vioiciunea, sincronizarea în mișcări și varietatea de figuri în sărituri, au arătat ce spectacol magnific se poate realiza prin această — atît de cunoscută și îndrăgită și la noi — săritură la coardă.

S-ar putea ca introducerea acestui „număr" în programul festiv al J.O. să fi fost determinată numai de considerente spectaculare, cum tot atît de bine s-ar putea ca organizatorii să fi gîndit că, în fond, săritura la coardă ca mijloc de mișcare și antrenare a întregului fizic poate fi redată simbolic ca element de pregătire în toate disciplinele sportive.

Nu știu dacă în programul de antrenament al altor sporturi apare săritura la coardă, dar știu că în pregătirea boxerilor coarda este obligatorie, că în sălile de antrenament ale pugiliștilor acest „material ajutător" nu lipsește. Și este normal să fie așa, cunoscînd că atît de necesarul și apreciatul element din box, „jocul de picioare" și nu numai atît), se formează, printre altele, și cu ajutorul corzii.

Am vizitat cîteva săli de box. Ambianța acestora îmi este foarte cunoscută, dar cînd urmărești o anumită problemă constați — așa cum am constatat și eu — lucruri interesante. Ei bine, am vrut să văd — pur și simplu — cum mai sar boxerii coarda! Am văzut și spun sincer că am rămas dezamăgit! Marea majoritate a boxerilor folosesc în prezent timpul rezervat acestui exercițiu, pentru eliminarea plusului de greutate sau, în cel mai bun caz, pentru mișcarea picioarelor într-un același fel și ritm și pe același loc, timp de două-trei reprize.

Luată la întîmplare, din dulapul de echipament, folosită ca mijloc de alungare a plictiselii, aruncată apoi și încurcată cu suratele ei, coarda, acest prieten bun al boxerilor, așteaptă răbdătoare ziua cînd, privită și aleasă mai cu grijă, utilizată cu mai multă imaginație și sîrguință, să-și poată pune în evidență atît frumusețea cît și necesitatea, gîndindu-ne la pregătirea complexă a celui ce-o folosește.

Acum vreo douăzeci și ceva de ani, vizavi de Facultatea de drept, la ferestrele unui subsol de clădire, amenajat ca sală de antrenament, zeci de oameni (tineri și virstnici) se adunau zilnic și priveau minute în șir cum un antrenor și boxerii lui transformau reprizele de coardă în recitaluri artistice. Relaxarea în ținută, manevrarea corzii numai din articulația pumnului, pași de baterini ai săritorilor, deplasări laterale și frontale, sărituri duble și triple, întoarceri din sărituri, accelerări și încetiniri de ritm, toate acestea captivau ca spectacol și — ceea ce este destul de important — creau boxului argumente suplimentare pentru a fi îndrăgit.

Știind însă că antrenorul se numea Lucian Popescu și că printre elevii lui se numărau mulți campioni de atunci, toți apreciați pentru boxul lor în continuă mișcare, cu deplasări și detente derutante, pentru așa-zisul dans în jurul adversarului, putem, afirma cu certitudinea rezultată din verificări ulterioare, că acel simplu joc de coardă își avea partea de contribuție la dobîndirea și perfecționarea calităților acestor boxeri.

Boxul, ca disciplină sportivă, își are asprimile lui și atunci cînd un boxer se antrenează are tot dreptul să se gîndească mai puțin la latura artistică a pregătirii și mai mult la însușirea și perfecționarea procedeelor tehnico-tactice care să-l ajute să lovească mai mult și să primească mai puține lovituri decît adversarii săi. Dar amintindu-ne de minutele în șir cu care erau aclamate victoriile unor boxeri ca Lucian Popescu, Mihai Fulea, Ion Popa, Ion Chiriac, Titi Dumitrescu, Eustațiu Mărgărit, Ion Chendreanu, Virgil Cazacu, de felul în care aceștia se deplasau în ring, eschivau, fentau, se apropiau sau se depărtau de adversari, de faptul că toți aceștia erau virtuoși ai săriturii la coardă, putem spune — ca o povață pentru boxerii de astăzi — că acea bucată de frînghie sau cauciuc, aleasă cu atenție și minuțiă cu pricepere și inventivitate la antrenamente, îi ajută în a primi mai puține lovituri decît adversarii, în a lovi mai mult decît aceștia, în a culege aprecieri din partea specialiștilor și spectatorilor care răsplătesc cu generozitate frumusețile boxului.

Cred, totuși, că nu întîmplător Jocurile Olimpice din Mexic au avut în uvertură spectacolul oferit de ansamblul celor 2 000 de copii. Fiindcă noi am vorbit numai despre box, dar rămîn convins că săritura la coardă poate ajuta orice sportiv în pregătirea lui.

Constantin CHIRIAC

INVITAȚIE LA CROS!

(Urmare din pag. 1)

ceput activitatea sportivă în competiții populare de cros. Unii din ei au apărut la memorabilele crosuri din anii 1949—1951, cînd sute de mii de tineri făceau să pulseze arterele marilor orașe ale țării.

Din cele două ediții ale Crosului tineretului (1968 și 1969) au fost selecționați o mare parte din componenții echipelor naționale care mîine vor reprezenta România la cea de-a XV-a ediție a Crosului Balcanic, una din competițiile tradiționale ale atletismului internațional. Rafira Fița, Gherghina Iordache, Elena Sălăjan, de exemplu, au fost cîștigătoare la diferite categorii de vîrstă ale acestei mari întreceri de masă, care este Crosul tineretului.

Dar nu numai ca selecție, ca „poartă de intrare" în atletism, ci mai ales ca mijloc de pregătire, alergările pe teren variat ocupă un loc de seamă. De aceea invitația noastră la cros se adresează și antrenorilor, dar mai ales sportivilor. Nu uităm faptul că marea noastră atletă Iolanda Balaș, în plin sezon competițional, efectua alergări pe teren variat mai lungi de o oră și că Ion Söter, antrenorul care a cucerit cu atletele sale 3 titluri olimpice și 15 recorduri mondiale, o spune cu orice prilej: „Mijlocul meu preferat de pregătire este crosul, pentru orice probă și în orice anotimp".

Alergarea de durată pentru sportivii de performanță, relaxează, reconfortează, oxigenează plămînii, constituie o infiltrație cu... sănătate. Componenții echipei României, campioană mondială la handbal, sînt renumiți și prin sutele de kilometri de alergare parcurși la antrenamente! De curînd, pentatlonista Anamaria Vitalios a luat parte cu succes la competiții de cros, iar cu cîțiva ani în urmă, Aurelia Sîrbu, pentatlonistă de prestigiu, făcea parte din echipa campioană națională de cros! Poate și mai convingător este faptul că în antrenamentele cosmonauților, alergările pe teren variat sînt la mare preț.

Pledoaria-invitație poate continua și pe alte tărîmuri, însă cauza pare lămurită. De alergat, știe să alerge oricine, de mic copil... Totul este să renunțăm astăzi măcar un pic la comoditatea cotidiană a vieții moderne, trepidantă, dar sedentară, și să ieșim afară, în aer liber. Acolo, alergarea va urma în mod firesc. Sînt necesare doar cîteva impulsuri de tinerețe de care nici vîrstnicii nu se pot dispensa. Nu este greu... încercați!

ÎN REUNIUNEA DE BOX DE LA CONSTANȚA

LOTUL DE TINERET — CONSTANȚA (tineret) 14-4

Peste 1000 de spectatori au plecat satisfăcuți de calitatea întîlnirilor vizionate. Partidele au fost caracterizate printr-un bun nivel tehnic, majoritatea boxerilor demonstrînd frumoase calități. Rezultate tehnice (primii sînt trecuți pugiliștii din lotul de tineret): M. Peia b.p. S. Kerim, Șt. Boboc meci nul cu M. Lazăr, M. Tone înv. ab. III O. Badea, M. Țilincă meci nul cu E. Dumitru, Gh. Ciochină b.p. O. Rușit, C. Bumb înv. ab. I M. Moșescu, S. Mihalcea b.p. Gh. Pușcașu, D. Moraru înv. k.o. II D. Dicu, A. Klein pierde ab. I. N. Kerim, I. Ilie și Șt. Caramfil au fost descalificați pentru box neregulamentar, I. Silițe b.p. M. Banu.

CORNEL POPA
coresp. principal

● Între 26 aprilie și 3 mai se vor disputa campionatele individuale ale Poloniei. Ca și anul trecut, federația de specialitate din această țară a solicitat F. R. Box un arbitru care să oficieze ca „neutru".

● S-a definitivat data disputării Balcaniadei: 20—24 mai, la Varna. România va participa cu o echipă completă. Conducerile echipelor Steaua și Progresul Brăila au căzut de acord ca meciul din returul campionatului, dintre cele două formații, să se dispute tot la Brăila. În tur, Progresul—Steaua 9—13.

● După cum se știe, la 28 martie se va disputa în sala Floreasca întîlnirea de box dintre reprezentativele de tineret ale României și Iugoslaviei. Federația noastră intenționează să propună conducerii echipei invitate ca după confruntarea de la București, în drum spre Belgrad, pugiliștii iugoslavi să susțină o nouă partidă, la Timișoara.

● Campionatul categoriei A programează, în afară de meciurile din Capitală, următoarele partide: A.S.A. Tg. Mureș—Oțelul Galați; Progresul Brăila—Metalul București. În „B" vor avea loc întîlnirile: C.S. Baia Mare—C.S.M. Reșița; Motorul Arad—U. M. Timișoara (S. I.); Muscelul Cîmpulung—Dinamo Brașov; A.S.A. Cluj—Ind. Sîrmei C. Turzii (S. a II-a); C.S.M.+ Voința Cluj—Metalul Bocșa Română; Crișul Oradea—Voința Satu Mare (S. a III-a); A.S.A. Bacău—Metalul Plopeni (S. a IV-a).

● Derby de zile mari la Ploieşti ● Dinamo Bacău încearcă să-şi oblojească rănile la Moineşti ● Colocviu estudiantin la Cluj ● La Bucureşti, adevăratul examen pentru feroviarii clujeni ● Va cuceri A. S. Armata Tg. Mureş primul său punct în retur?

fotbal

MÎINE, ETAPA A XVIII-a ÎN DIVIZIA A

DERBYUL etapei...

RAPID — F. C. ARGEŞ

REINTRĂ POP ŞI DINU

„Ne bucură comportarea de pînă acum a celor şase jucători care figurează în lotul anunţat la F.I.F.A. pentru C.M.: Răducanu, Dan, Lupescu, Neagu, Dumitru şi Angelescu. Ei alcătuiesc, de altfel, nucleul unei pregătiri temeinice în cadrul lotului nostru" — ne-a declarat antrenorul Rapidului, C. Bărbulescu. În privinţa formaţiei pe care echipa giuleşteană o va alinia la Ploieşti, în calitate de... gazdă, se preconizează introducerea lui Pop (a cărui suspendare a expirat) şi Dinu (restabilit după un accident), încît formaţia probabilă va arăta astfel: Răducanu — Pop, Lupescu, Dan, Greavu, Dinu, Dumitru, Petreanu, Angelescu, Neagu, Codreanu.

2 500 PITEŞTENI LA PLOIEŞTI

Antrenamentele piteştenilor s-au desfăşurat în această săptămînă pe terenul propriu şi la Topoloveni, cu porţile deschise, ca o invitaţie la meciul pe care F.C. Argeş îl dispută, datorită suspendării Giuleştiului, la Ploieşti, pe teren neutru. Şi răspunzînd, parcă, invitaţiei, 2 500 de suporteri piteşteni şi-au anunţat prezenţa la terenul petroliştilor, în ciuda faptului că meciul va fi televizat. Iată formaţia: Niculescu—Pigulea, Barbu, Vlad, Ivan II, Prepurgel, Roşu (Ştefănescu), Nuţu (Circiumărescu), Radu, Dobrin, Jercan (Cîrstea).

„U" CLUJ — POLITEHNICA

De la aeroport, direct la stadion

Universitatea, după succesul de duminică, priveşte cu mai mult optimism disputa cu Politehnica Iaşi. Luni, de exemplu, după întoarcerea cu avionul de la Bucureşti, echipa s-a şi deplasat direct la stadion, unde a efectuat un prim antrenament. Marţi, miercuri, joi şi vineri au avut loc şedinţe obişnuite pentru menţinerea condiţiei fizice, de pregătire tehnică şi tactică. Nu se prevăd schimbări esenţiale în formaţie, deci: Moldovan—Creţu, Pexa, Solomon, Cîmpeanu, Neşu, Anca, Uifăleanu, Munteanu, Adam, Barbu. Rezerve: Ştefan (portar), Oprea şi Bungău.

V. MOREA-coresp. principal

După Lupulescu şi Pal, suspendat...

La Iaşi, pregătirile au continuat sub semnul suspendărilor. După Lupulescu, iată că şi Pal va sta trei etape pe tuşă. Şi pentru a avea o imagine şi mai clară a greutăţilor prin care trec antrenorii ieşeni în încropirea formaţiei, vom aminti că nu se contează nici pe prezenţa lui Alecu, care este accidentat. Totuşi, în cursul săptămînii, fotbaliştii au muncit mult şi ei speră ca la Cluj să facă o figură onorabilă, unde vor intra pe teren cu următoarea echipă probabilă: Constantinescu — Gavrilă, Ianul, Lupea, Romilă, Androaie, Contardo, Marica, Costăchescu, Moldoveanu, Simionaş.

D. DIACONESCU-coresp. principal

JIUL — STEAGUL ROŞU

Ozon mizează pe tandemul I. Constantin — Libardi...

Minerii s-au antrenat toată săptămîna cu multă conştiinciozitate, ştiind că duminică vor întîlni un adversar foarte dificil. Joi ei s-au deplasat la Tg. Jiu, unde au întîlnit, într-o partidă amicală, divizionara C, Victoria, pe care au întrecut-o cu 1—0 (autorul golului, I. Constantin). Referitor la partida cu Steagul roşu Braşov antrenorul Ozon ne-a declarat: **„Deşi în tur am cîştigat la Braşov, meciul de duminică nu este de loc uşor. Stegarii s-au comportat foarte bine în primele două etape şi, normal, vor căuta să recupereze măcar unul din punctele pierdute în toamnă. Am mare încredere în noul tandem I. CONSTANTIN-LIBARDI".**

Iată „11"-le probabil: **Stan — Talpai, Georgevici, Stocker, M. Popescu, Cotormani, Marinescu, Peronescu, I. Constantin, Libardi, Naidin.**

M. BALOI-coresp.

...iar V. Stănescu se gîndeşte la punctele „împrumutate" în tur

Jiul este singura echipă care a cîştigat în tur la Braşov şi, de aceea, stegarii s-au pregătit în mod deosebit pentru revanşă. De altfel, *V. Stănescu* ne-a declarat la plecarea din Braşov că se duce la Petroşani cu gîndul de a-şi lua înapoi de la Ozon... punctele pe care i le-a „împrumutat" în tur. Joi, însă, la Hunedoara stegarii s-au comportat lamentabil, pierzînd cu 4—0 în faţa Metalului. Să fie oare o „cursă" întinsă de V. Stănescu?

Steagul roşu va începe partida în următoarea alcătuire: *Adamache — Ivăncescu, Jenei, Olteanu, Rusu, Pescaru, Kadar, Necula, Ardeleanu, Florescu, Drăgoi (Györffy).*

C. GRUIA—coresp. principal

DINAMO BACĂU — DINAMO BUCUREŞTI

Băcăuanii vor să se reabiliteze...

Joi seara, dinamoviştii băcăuani au sosit de la Londra. După cum e lesne de bănuit, ei nu aveau motive să fie prea veseli... S-au ferit să discute prea mult şi s-au îmbarcat în tren, luînd drumul Bacăului. Toţi sînt conştienţi că duminică îi aşteaptă o încercare grea la Moineşti, unde dinamoviştii bucureşteni vor face tot posibilul să curme „seria neagră" a înfrîngerilor din acest retur. (La Petroşani şi Bucureşti).

Formaţia băcăuanilor va fi definitivată în ziua partidei. Concurează la posturile de titulari: Ghiţă, Comănescu, Nedelcu, Velicu, Kiss, Vătafu, Duţan, Pană, Ene, Băluţă, Dembrowschi, David, Neumayer, Panait şi Fugaciu.

Semne de întrebare în echipa Dinamo Bucureşti

Dinamoviştii bucureşteni au jucat miercuri la Săftica cu T.U.G. (scor: 5—1). Joi, pe terenul Dinamo, antrenorii D. Niculae-Nicuşor şi Ştefan Stănculescu au lucrat în două manşe (dimineaţa şi după amiaza) cu apărarea şi atacul. La pregătirea de joi s-a prezentat şi Dumitrache care acuză o lovitură la glesnă. El a lucrat şi vineri dimineaţă şi se pare că nu va lipsi din formaţia ce va fi aliniată la Moineşti.

Lucescu, după cum se ştie, are piciorul în ghips. Dar nu numai el este singurul indisponibil...

Medicul echipei depune acum eforturi pentru recuperarea celor doi fraţi Nunweiller, accidentaţi şi ei... Pentru Moineşti, antrenorii dinamovişti optează pentru următoarea formulă de echipă: Coman — Ştefan, Ghergheli (Nunweiller IV), Pîrvu, Deleanu — Sălceanu, Both — Pîrcălab, Frăţilă, Dumitrache (Doru Popescu), Haidu.

MECIUL FARUL — UNIVERSITATEA CRAIOVA SE JOACĂ MIERCURI

Deoarece universitarii craioveni se întorc abia luni din Iran, partida lor cu Farul a fost amînată pentru miercuri, 25 martie. Meciul de tineret se va desfăşura mîine.

CRIŞUL — U. T. A.

Echipa învingătoare nu se schimbă...

După ce joi echipa campioană s-a antrenat în compania feroviarilor arădeni, mizînd pe mai mulţi titulari ai echipei de tineret-rezerve (scor 6—5), vineri U.T.A. a efectuat un uşor antrenament, urmînd ca astăzi dimineaţă să se deplaseze cu autobuzul la Oradea. Optimismul ce domneşte în mijlocul textiliştilor arădeni derivă atît din victoria obţinută în ultima etapă, împotriva Stelei, cît şi din faptul că echipa va fi însoţită la Oradea de un mare număr de suporteri. Echipa probabilă: Gornea—Birău, Lereter, Pojoni, Broşovschi, Petescu, Domide, Axente, Moţ, O. Dembrovschi, Fl. Dumitrescu.

Gh. NICOLAIŢĂ-coresp.

Multe semne de întrebare

Deşi în ultima perioadă, antrenamentele au avut o intensitate sporită, antrenorul Crişului, V. Vlad, are multe nedumeriri datorită comportării echipei sale în meciul de antrenament susţinut în compania Olimpiei Satu Mare (scor 1—1, după eforturi disperate de egalare) dar şi unor semne de întrebare din cadrul lotului: Sătmăreanu-accidentat, Suciu-nerestabilit, Balogh, Arnoţchi şi E. Naghi-eclipsă de formă. Aşa încît meciul cu U.T.A. este privit cu rezerve. Iată echipa posibilă: Katona — Balogh, Sărac, E. Naghi, Popovici, Dărăban, N. Alexandru, Kassai, Kun II, Arnoţchi, Cociş.

I. GHIŞA-coresp. principal

A. S. ARMATA Tg. MUREŞ — PETROLUL

A. S. Armata Tg. Mureş a sosit încă de joi dimineaţa la Cîmpia Turzii

În vederea unei comportări cît mai frumoase şi implicit pentru realizarea unui rezultat pozitiv, echipa A.S.A. Tg. Mureş a sosit în localitate azi dimineaţă, cu lotul complet. După-amiază fotbaliştii militari au susţinut un meci de verificare în compania formaţiei Industria Sîrmei, de care au dispus — după un meci deosebit de dinamic — cu scorul de 4—1 (2—0). Realizatori: Santei (min. 17, autogol), Dodu (min. 28), Naghi (min. 50) şi Lucaci (min. 64) pentru A.S.A., respectiv Gali (min. 49).

În vederea meciului de duminică, cu Petrolul Ploieşti, antrenorii echipei din Tg. Mureş vor fixa cei 11 jucători care vor intra pe teren, cu .. 30 de minute înainte de fluierul arbitrului Zaharia Drăghici din Constanţa...

PETRU ŢONEA, corespondent

Petrolul păstrează „11"-le învingător

După evoluţia meritorie din meciul cu Rapid se pare că la Petrolul s-a cristalizat formaţia de bază pentru viitoarele întîlniri. Confirmarea bunei comportări din partida cu feroviarii bucureşteni, ploieştenii doresc să o realizeze la Cîmpia Turzii, unde vor juca în compania echipei A. S. Armata Tg. Mureş. În acest scop, Petrolul a efectuat antrenamente zilnice, punînd accentul pe individualizare şi pe pregătirea fizică. Iată formaţia pentru jocul cu A.S.A. Tg. Mureş: M. Ionescu — Gruber, Bădin, Florea, Mocanu, Cringaşu, Iuhas, Dincuţă, Grozea, Cotigă, Moraru.

A. VLĂSCEANU, coresp. principal

STEAUA — C. F. R. CLUJ

Va rezista apărarea clujeană la Bucureşti?

Ceferiştii au, firesc, un moral ridicat, după cele două victorii consecutive din retur. Totuşi, se gîndesc cu oarecare emoţie la întîlnirea cu înaintaşii Stelei, care au înscris cele mai multe goluri în acest campionat. Ca atare, accentul va fi pus pe apărare, iar speranţele vor fi puse în contraatacuri. Săptămîna aceasta, în afara obişnuitelor antrenamente, cu un volum mare de muncă, a avut loc un meci-şcoală cu divizionara C, C.I.L. Gherla. Rezultatul? 1—0 pentru... C.I.L. Gherla. Clujenii au folosit însă prilejul, pentru a-şi consolida sistemul defensiv.

Duminică, vor fi prezenţi pe teren: Mărculescu — Soos — Costea, Dragomir, Cojocaru, Roman, Stăncel, Ţegean, Soo, Ionescu şi Petrescu.

M. VICTOR-coresp.

Dumitru Niculae sau Ciugarin?

Desigur, Steaua are motive să fie nemulţumită de rezultatul de la Arad, care i-a stopat, măcar pentru moment aspiraţiile. Jocul pe care l-a practicat echipa, se pare, însă, că l-a liniştit pe antrenorul Şt. Covaci, care speră că în viitoarele meciuri Steaua va avea mai multă şansă. Întinerită, echipa dovedeşte, oricum, mai multă poftă de joc, mai multă putere de percuţie.

Se pare că în formaţie va reintra Dumitru Niculae, ceea ce va da un plus de siguranţă apărării. Dar, bineînţeles, Steaua se bazează, duminică, pe acţiunile de atac. Suciu — Cristache, Sătmăreanu, Dumitru Niculae (Ciugarin), Vigu, Naom (Negrea), Voinea, Pantea, Tătaru, Ştefănescu, Creiniceanu (Manea) vor apăra culorile bucureştenilor.

ARBITRII MECIURILOR DIN DIVIZIA B

SERIA I

Flacăra Moreni — Metrom Braşov: A. RĂDULESCU (Bucureşti)

Metalul Bucureşti — Oţelul Galaţi: ŞT. MATAIZĂR (Craiova)

Metalul Tîrgovişte — Gloria Bîrlad: R. STINCAN (Bucureşti)

Portul Constanţa — Sportul studenţesc: N. CURSARU (Ploieşti)

Politehnica Galaţi — Ceahlăul P. Neamţ: N. PETRICEANU (Bucureşti)

Poiana Cîmpina — Progresul Bucureşti: P. BADEA (Braşov)

Chimia Suceava — Dunărea Giurgiu: M. ROTARU (Iaşi)

Ştiinţa Bacău — Progresul Brăila: T. BRĂTĂNESCU (Suceava)

SERIA A II-A

Olimpia Oradea — Vagonul Arad: I. CÎMPEANU (Cluj)

Gaz metan Mediaş — Chimia Rm. Vîlcea: A. POP (Cluj)

Minerul Anina — Minerul Baia Mare: M. BIOLAN (Tr. Severin)

Olimpia Satu Mare — C.F.R. Timişoara: V. TOPAN (Cluj)

Metalul Hunedoara — Metalul Tr. Severin: A. POP (Oradea)

Politehnica Timişoara — C.S.M. Reşiţa: M. BĂDULESCU (Oradea)

C.S.M. Sibiu — Metalurgistul Cugir: M. VASILIU (Ploieşti)

C.F.R. Arad — Electroputere Craiova: D. MUNTEANU (Reşiţa)

AUTORECUZARE

Delegat ca arbitru de linie la meciul Jiul — Steagul roşu, din cadrul etapei a III-a a returului campionatului diviziei A, fostul internaţional C. Dinulescu a cerut să fie schimbat motivînd suspiciunile care s-ar putea naşte din cauză că a fost, cîndva, coleg de echipă cu Ozon, actualul antrenor al Jiului.

El a fost înlocuit cu Fr. Colosi, dar Colegiul central al arbitrilor i-a dat un avertisment pentru această autorecuzare comunicată marţi.

DE LA COMISIA CENTRALĂ DE COMPETIŢII ŞI DISCIPLINĂ

Comisia centrală de competiţii şi disciplină, analizînd comportarea jucătorilor **M. Stroe** (Minerul G. Humorului), **M. Pălălău** (Rarăul Cîmpulung Moldovenesc), **S. Vişan** (Minobrad V. Dornei), **D. Capoianu** (Victoria Roman), **I. Lorinczi** (Soda Ocna Mureş) şi **S. Popa** (Industria sîrmei C. Turzii), **care în cursul partidelor de duminică şi-au lovit în mod intenţionat adversarii, a hotărît suspendarea lor pe cîte patru etape.**

AZI, LA CONSTANŢA: FARUL — HAMMARBY I.F.

Deoarece partida din cadrul etapei a XVIII-a a campionatului diviziei A, Farul — Universitatea Craiova, a fost amînată, astăzi se va disputa la Constanţa un meci amical între echipa Farul şi formaţia suedeză Hammarby I.F. Jocul va avea loc pe stadionul 1 Mai, cu începere de la ora 15.

PRIMELE ŞCOLI GENERALE CU SPECIALITATEA FOTBAL

Un interesant experiment al Ministerului Învăţămîntului şi Federaţiei române de fotbal

Din toamnă, o dată cu redeschiderea cursurilor, pe lîngă două unităţi şcolare din Capitală au fost înfiinţate secţii de fotbal. Este vorba de şcolile generale nr. 69 (Balta Albă) şi nr. 178 (Pajura). Iniţiativa aparţine în comun Ministerului Învăţămîntului şi Federaţiei române de fotbal şi promite să însemne încă din start o reuşită.

În susţinerea acestei afirmaţii pledează în primul rînd condiţiile materiale create celor două şcoli: fonduri substanţiale pentru procurarea de echipament şi material sportiv şi acces necondiţionat pe principalele baze sportive din perimetrul şcolilor. La „69" — stadionul 23 August, la „178" — terenurile C.P.B., Laromet şi I.C.S.I.M. (În paranteză fie zis, şcolile dispun şi ele de săli de sport şi terenuri pentru fotbal redus). În al doilea rînd este de reţinut faptul că pentru pregătirea micilor sportivi au fost numiţi profesori de educaţie fizică dintre cei mai cunoscuţi în instruirea copiilor şi juniorilor, Ion Stoişor, Mircea Rotărescu, Nicolae Mihai, Paul Popescu, Marin Ţiţeica şi Constantin Trocan.

Pentru reuşita muncii de selecţie profesorii-antrenori nu s-au limitat la concursurile-test, organizate în proprille şcoli, ci, concomitent, au efectuat sondaje în diferite alte şcoli sau pe... terenurile şi spaţiile de joacă ale copiilor aflate în vecinătatea unor cvartaluri de locuinţe. În acest fel ei au fost în măsură să depisteze multe elemente de perspectivă, cu gabarit adecvat virstei, dublate de excelente deprinderi de mişcare, îndeminare, viteză de reacţie şi chiar rezistenţă. Iată atîtea argumente (şi garanţii!) că materialul uman selectat poate satisface exigenţele unui program de pregătire orientat după tot ce are mai preţios şi mai eficace metodica contemporană.

În cele două şcoli amintite elevii secţiilor de fotbal (deocamdată numai din clasele V. VI şi VII) au programate orele de cursuri NUMAI dimineaţa. De notat că ZILNIC este prevăzută cîte o oră de educaţie fizică (în fapt, o modalitate de a asigura neîntrerupt pregătirea fizică generală a micilor fotbalişti), iar după-amiezele, de trei ori pe săptămînă, sînt planificate antrenamente de pregătire fizică specială, tehnică şi tactică. (Fiecare antrenament are o durată medie de 90 de minute). În fine, duminicile au loc meciuri-şcoală între selecţionatele claselor sau cu partenere de la ciclurile... nesportive. O foarte bună verificare a gradului de asimilare a cunoştinţelor predate în primele două trimestre ale anului şcolar o vor constitui campionatul municipal de copii şi cel de minifotbal, care vor începe în vacanţa de primăvară. Deci, foarte curînd.

Am amintit de existenţa unor elemente de perspectivă. Profesorii-antrenori au fost în măsură să ne şi amintească cîteva dintre ele: Ene, Georgescu, Andreiescu, Niţă, Cristea, Stănescu, Postelnicu, Cameniţă (şc. 69), Milea, Voicu C., Crişan, Nicolescu, Platoş, Militaru, Voicu Gh., Dinea şi Frîncu (şc. 178).

Alte cîteva amănunte ne reţin atenţia. În toate cazurile fotbaliştii sînt şi cei mai disciplinaţi elevi. La purtare — dovedesc cataloagele — numai note de 9 şi 10. Cînd se iveşte cîte un 8 se dă alarma! Creînd un fel de o a... doua natură, fotbalul a devenit aşadar un excelent corectiv în şcoală, dar şi în afara ei, în cartierele în care locuiesc copiii, în viaţa de familie. Sondajele efectuate de profesorii-antrenori sînt în toate cazurile revelatoare.

Aceleaşi sondaje dovedesc că şi la învăţătură situaţiile întocmite prezintă procente remarcabile la capitolul elevi promovaţi cu medii peste 6: la „69"-90 la sută, la „178"—85 la sută. Există însă lăudabila intenţie ca şi procentul insignifiant de elevi slabi la carte să dispară pînă la finele anului. O asemenea iniţiativă aparţine organizaţiei de pionieri şi la succesul ei concură — în afară de elevii cei mai buni — o serie de profesori de cultură generală care acordă ore de consultaţii şi meditaţii (la „69"—Morolanu, Marica, Ghiulea, la „178"—Albulescu, Sîncan etc.).

Altfel spus, există în ambele şcoli premise pentru a realiza un dublu scop — şi elevi temeinic pregătiţi, şi fotbalişti de certă perspectivă. Adică exact ceea ce îşi propun iniţiatorii...

Tiberiu STAMA

ÎN LEGĂTURĂ CU VALABILITATEA LEGITIMAŢIILOR DE INTRARE LA MANIFESTAŢIILE SPORTIVE

Se aduce la cunoştinţa posesorilor de legitimaţii pentru intrarea la manifestaţiile sportive că, începînd cu data de 30 martie a.c., cele care nu poartă viza pe anul 1970 îşi încetează valabilitatea.

Persoanele care posedă asemenea legitimaţii şi sînt îndreptăţite să obţină viza pe anul 1970 le pot depune la organele emitente începînd cu data de 20 martie a.c., astfel: la Consiliul Naţional pentru Educaţie Fizică şi Sport — secţia Secretariat — cei care deţin legitimaţii pentru tribuna I şi sectorul zero; activul voluntar al federaţiilor la federaţiile de specialitate, iar posesorii de legitimaţii din ţară la consiliile judeţene pentru educaţie fizică şi sport respective şi la Consiliul municipal pentru educaţie fizică şi sport Bucureşti.

Antrenorii şi arbitrii de fotbal vor avea acces la meciurile de fotbal numai pe baza legitimaţiei tip eliberate de federaţie pentru cei din lotul republican A şi B din oraşul Bucureşti şi de către consiliile judeţene pentru educaţie fizică şi sport pentru cei din judeţul respectiv.

Celelalte categorii de antrenori şi arbitri de fotbal (activi) pe baza legitimaţiilor eliberate de consiliile judeţene pentru educaţie fizică şi sport şi respectiv Consiliul municipal pentru educaţie fizică şi sport Bucureşti.

LOTO—PRONOSPORT

Cîştigătorii autoturismelor atribuite la tragerea Loto a Mărţişorului din 6 martie 1970.

Categoria N (10 autoturisme Dacia 1100 sau Moskvici 408 sau Skoda 1000 M.B. plus diferenţa în numerar conform prospectului): 1. Burdeanu C. Ilie — com. Lunca Corbului judeţul Argeş; 2. Sudrigian Traian — Braşov; 3. Munteanu Gheorghe — Constanţa; 4. Mînzu N. Mihail — Galaţi; 5. Maier Virgil Ionel — Sîntu Halm 127 judeţul Hunedoara; 6. Neagu Victor — Hîrlău judeţul Iaşi; 7. Leucian Ioan — Arad; 8. Şindilaru Victor — com. Tigmandru judeţul Mureş; 9. Peter Ştefan — Tg. Mureş; 10. Dulf Adrian — Bucureşti.

Categoria G — 1 autoturism Trabant 601: Şuteu Octavian — Sighişoara judeţul Mureş.

● Duminică 22 martie 1970, în pauza meciului de fotbal Rapid — F. C. Argeş — care se va disputa la Ploieşti cu începere de la ora 13,35 şi va fi televizat în întregime — va avea loc festivitatea de premiere a unor mari cîştigători la Loto şi Pronoexpres.

Participînd la sistemele de joc Loto-Pronosport puteţi obţine premii în bani pînă la 100 000 lei, autoturisme şi excursii peste hotare.

LOTO
NUMERELE EXTRASE LA TRAGEREA DIN 20 MARTIE 1970

Extragerea I: 33 10 31 11 81 2 45 86 71
Fond de premii: 669 021 lei.
Extragerea a II-a: 24 39 65 43 27 14 60
Fond de premii: 598 814 lei.
Plata premiilor pentru această tragere se va face astfel:
În Capitală: cu începere de simbătă 28 martie pînă la 4 mai 1970;
În ţară: începînd de marţi 31 martie pînă la 4 mai 1970.

ISTVAN KORPA — a cincea paletă europeană: „Azi e greu să-ţi menţii o poziţie fruntaşă în ierarhia sportivă"

Istvan Korpa, campionul internaţional de tenis de masă al României din acest an, a avut amabilitatea să acorde un interviu pentru ziarul „SPORTUL". L-am rugat să-mi dea datele necesare pentru o fişă biografică.

Korpa dictează:

— Născut în oraşelul iugoslav Senta, 24 de ani, student în economie, căsătorit. Am un băieţel, Kristian, de... şapte luni, cel mai mare trofeu al carierei mele. Acum, locuiesc la Ljubljana.

Şi mai departe:

— Am început să joc tenis de masă în 1956. Primul antrenor mi-a fost fratele. De fapt, eu i-am servit drept partener la antrenamente. Pînă într-o zi... şi aşa am început. 10 ani am jucat la Senta. În lotul naţional, am fost selecţionat pentru prima oară în 1962 şi de atunci am devenit membru permanent al lotului.

— Aţi realizat performanţe frumoase. Spuneţi-mi sincer: spre ce mai ţintiţi?

— Vă răspund sincer: ambiţiile mele sportive nu s-au epuizat nici pe departe. În ceea ce priveşte performanţele, cele mai mari sînt legate de echipa naţională, de 1962, cînd Iugoslavia a devenit campioana Europei, şi de 1965, cînd la campionatele mondiale de la Ljubljana, echipa noastră a fost apreciată ca cea mai bună naţională din Europa. Personal, în 1963, am cucerit titlul de campion al Europei la juniori, iar mai tîrziu am devenit campion internaţional al R. F. a Germaniei, Franţei, Poloniei şi acum al României. După cîte ştiu, în momentul de faţă, în clasamentul european ocup locul al 5-lea. Mi-ar plăcea să fiu selecţionat şi anul acesta în echipa Iugoslaviei pentru europenele de la Moscova, unde sperăm să cucerim una din medalii.

— Dar, ce credeţi despre participarea dv. la individuale?

— M-am pregătit intens pentru luna aprilie. Vreau să ajung cît mai departe în clasament. Nu pot să vă spun cît de departe voi ajunge. Sînt mulţi factori de care depinde reuşita la „europene".

— Cîte ore pe zi vă antrenaţi?

— Zilnic, 3—4 ore. Se pare că este destul de puţin. În ultimul timp, am avut mai multe concursuri, ceea ce afectează antrenamentele.

— Cum aţi ajuns la măiestria sportivă? Ce e cel mai important, după părerea dv., pentru un bun jucător de tenis de masă?

— Astăzi, în Europa, ca să nu mai vorbesc de Asia, există foarte mulţi jucători buni. Tenisul de masă contemporan cere neverosimili de multe antrenamente. Antrenamentul este lucrul cel mai important. Voinţa, rezistenţa, înainte de toate. Talentul este, poate, ultimul din factorii care sînt hotărîtori pentru un bun jucător de tenis de masă.

— Este greu, deci, să-ţi menţii un loc de frunte în ierarhia sportivă, către care tind atîţia jucători din lumea întreagă.

— Aşa este, extrem de greu, deoarece se ţin foarte multe concursuri. Anual, cîte 10—15 concursuri internaţionale. În sezonul actual, s-au schimbat numeroşi învingători. La fiecare campionat internaţional, a învins altcineva. Valorile se apropie din ce în ce mai mult.

— Ce părere v-aţi format despre ping-pong-ul românesc?

— De mai mulţi ani, întreţinem legături strînse cu sportivii români. Ne-am întîlnit deseori şi jocurile au fost viu disputate şi interesante. Dar, în ultimul timp, în ultimii 2 ani, membrii reprezentativei dv. masculine au început să rămînă în urmă. Au ieşit din formă. Trebuie spus că ei au fost o forţă de prim rang pe plan european. Mie mi se pare că, în locul lui Negulescu, Rethi, Giurgiucă (acesta din urmă se vede că se antrenează puţin de tot) nu s-a format la timp un nou schimb. Aveţi, totuşi, o mulţime de băieţi noi, pe care i-am văzut în sala Floreasca.

În ceea ce priveşte tenisul de masă feminin, îmi pare bine că încă deţineţi primatul în Europa. Aveţi pregătiţi şi schimbul. După mine, Maria Alexandru are toate şansele să cucerească, la campionatul european de la Moscova, chiar titlul de campioană.

La despărţire, Istvan Korpa îmi mărturiseşte:

— M-am aflat pentru a 4-a oară în România. De trei ori am jucat la Bucureşti şi o dată la Braşov, cu ocazia Balcaniadei. Aveţi un public splendid. Şi eu am simţit aprecierea lui. Îi mulţumesc!

Milan PETROVICI

sportul în lume

Trimisul nostru special, Hristache NAUM, transmite din Budapesta

CORNEL OȚELEA: „Trebuie să cîștigăm“

BUDAPESTA, 20 (prin telefon). După 55 de minute de zbor agreabil, campioana de handbal a României, Steaua, a ajuns vineri dimineața la Budapesta. Ea va susține duminică seara partida retur cu Honved Budapesta din cadrul sferturilor de finală ale „Cupei campionilor europeni“ la handbal masculin.

În timpul zborului, am discutat cu căpitanul echipei, **Cornel Oțelea.** El afișa, să sperăm că nu de circumstanță, un optimism robust. **„Am convingerea — ne-a spus el — că vom trece cu bine și acest dificil examen. Ne-o cere, în primul rînd, rezultatul de la Paris. Echipa Steaua, care cuprinde 7 campioni mondiali, nu poate fi întrecută cu ușurință. Meciul va fi, fără îndoială, greu. Campioana Ungariei — Honved — este o formație valoroasă, cu multe personalități. Ea va juca duminică seara o carte mare. Sîntem, însă, pregătiți să facem față mizei. Vom porni nu de la premisa că avem un avans de 6 goluri, ci de la aceea că partida este eliminatorie, că trebuie să cîștigăm“.**

Eleganta navă a TAROM-ului s-a înscris pe pista aeroportului „Ferihegy“. În holul aerogării, handbaliștii români au fost întîmpinați de oficialități sportive budapestane. Printre ei se afla și colonelul Antal Ikker, președintele secției de handbal a clubului Honved. Domnia sa ne-a oferit cîteva interesante amănunte privind formația locală și partida ce se va desfășura duminică seara.

„Meciul se va disputa în sala Sportcsarnok, situată lîngă Nepstadion, duminică cu începere de la ora 18 (19 — ora României) și va fi arbitrat de cuplul Hensel—Singer din R.F. a Germaniei. Interesul pentru această partidă este enorm. Păcat însă că sala are numai 1 200 de locuri.

Honved poate cîștiga întîlnirea cu Steaua. Aceasta, numai în cazul că Takacs (care a marcat 9 goluri în meciul de la București) și Füzes — accidentați la antrenamentul de marți — vor primi aviz medical favorabil. Sperînd în victorie, nu înseamnă, însă, că ne facem prea multe iluzii și în ceea ce privește calificarea în semifinale. Cîștigînd cu 26—20 partida tur, Steaua a luat serioase opțiuni. Desigur, ne-ar bucura mult un succes net“.

Masivul Ianos Simon, fost de 226 ori internațional în echipa de baschet a Ungariei, este șeful secției jocuri sportive la clubul Honved. El ne-a spus: **„Este adevărat că echipa noastră a mai refăcut un handicap de 6 goluri în această ediție a „C.C.E.“** (n.r. — pierzînd cu 20—26 la H.C. Copenhaga în deplasare, Honved a cîștigat acasă cu 25—16). **Dar, între români și danezi este o mare diferență în favoarea primilor“.**

Vineri a fost la Budapesta prima zi de primăvară, cu soare generos și temperatură ceva mai ridicată. Oțelea, Gruia, Gațu și colegii lor au făcut după-amiază o plimbare pe malul Dunării. Sîmbătă (n.r. — azi) la ora 18, vor face un antrenament la Sportcsarnok, iar duminică dimineața se vor relaxa pentru a fi în cea mai bună dispoziție seara, cînd vor avea de ținut piept asaltului dat de Honved.

TOTUL ESTE PREGĂTIT PENTRU „MECIUL DE ȘAH AL SECOLULUI“

- *20 de mari maeștri prezenți la întîlnirea U.R.S.S.—Echipa lumii*
- *Fischer a fost convins să joace!*
- *Campionul mondial și cei 4 predecesori ai săi vor evolua în echipa U.R.S.S.*

După lungi, laborioase și uneori dificile tratative, răbdarea și diplomația organizatorilor iugoslavi au triumfat: meciul de șah al secolului — cum pe bună dreptate a fost supranumit de ziariști — va începe la Belgrad la 29 martie și va reuni, în fața celor zece table, pe cei mai buni 20 de mari maeștri pe care-i cunoaște lumea la ora actuală.

A fost convins (cu greutate) să participe și Bobby Fischer. Pentru a-l aduce la Belgrad, organizatorii i-au acceptat toate condițiile: în timpul partidelor nu se va fotografia și nu se va filma, publicul se va afla la o distanță de cel puțin 25 de picioare (circa 8 metri), lumina va fi indirectă, etc. Dar ce importanță au toate acestea, dacă vom putea asista la un „mini-meci“ între campionul mondial, Boris Spasski și cel pe care opinia publică șahistă îl consideră ca principalul său rival!

Dar interesul meciului nu se limitează numai la întîlnirea, mult așteptată, de la prima masă. La celelalte table vor avea loc meciuri nu mai puțin pasionante. O scurtă privire asupra perechilor de jucători care se vor înfrunta în această întîlnire este edificatoare:

ECHIPA U.R.S.S.		ECHIPA LUMII
1. Spasski	—	Fischer (S.U.A.)
2. Petrosian	—	Larsen (Danemarca)
3. Korcinoi	—	Portisch (Ungaria)
4. Polugaevschi	—	Hort (Cehoslovacia)
5. Gheller	—	Gligorici (Iugoslavia)
6. Smîslov	—	Reshevsky (S.U.A.)
7. Taimanov	—	Uhlmann (R. D. Germană)
8. Botvinnik	—	Matulovici (Iugoslavia)
9. Tal	—	Najdorf (Argentina)
10. Keres	—	Ivkov (Iugoslavia)

Rezerve: Stein și Bronstein (U.R.S.S.), Olafsson (Islanda) și Darga (R.F.G.) pentru Echipa lumii.

După cum se vede, două formații impresionante. Calculul hîrtiei (în speță, al mașinilor electronice) indică ca favorită (cu scorul probabil de 21½:18½) echipa URSS, ceea ce nu este de mirare, dacă socotim că în rîndurile ei se află actualul și precedenții 4 campioni mondiali, iar la ultima masă evoluează Keres! Aceasta nu înseamnă însă că meciul este dinainte „jucat“. Sînt posibile surprize, care depind, în primul rînd, de forma sportivă de moment a jucătorilor.

Și acum, cîteva amănunte privind organizarea și desfășurarea întîlnirii. „Meciul secolului“ va fi compus din 10 meciuri individuale de cîte 4 partide, care se vor disputa în zilele de 29 și 31 martie, 2 și 4 aprilie. După fiecare tur se vor juca partidele întrerupte (30 martie, 1, 3 și 5 aprilie). În cazul utilizării rezervelor, ele vor înlocui jucătorul indisponibil, la masa respectivă. Arbitrul principal va fi vicepreședintele FIDE, Bozidar Kazici (Iugoslavia). Meciul se va disputa în marea sală (2000 de locuri) a Palatului sindicatelor din Belgrad, în fața căruia va fi instalată, în stradă, o tablă de demonstrație de 4X4 metri, funcționînd pe principiul proiecției. Au fost comandate mese și figuri noi, asemănătoare celor folosite la Olimpiada de la Havana, pe care Fischer le consideră ideale...

După cum se vede, totul este pregătit pentru a asigura cea mai bună desfășurare grandioasei competiții, pentru care entuziaștii șahiști iugoslavi n-au precupețit nici un efort în scopul asigurării unui deplin succes.

S. SAMARIAN

MUSCA-N LAPTE...

Ultimul număr sosit la București al revistei „Kicker-Sportmagazin“ din Nürnberg publică un articol de o rară insolență, în ton și exprimare, pe care nu o justifică și cu atît mai puțin nu o scuză calitatea de fost campion olimpic a autorului: hurdlerul Martin Lauer (care a obținut laurii la Roma în proba de ștafetă).

Într-o rubrică intitulată „Părerea mea“, fostul atlet abdică de la spiritul olimpic și, recurgînd la limbajul condeierilor veninoși, atacă nu miezul unei probleme importante, ci aspectele ei de suprafață. Ar fi fost poate normal, în această împrejurare, să nici nu ne sesizăm. Ceea ce însă bate la ochi de la distanță este tendențiozitatea articolului și acest lucru nu-l puteam trece cu vederea.

Folosind expresii periferice în aprecierea unor personalități recunoscute ale sportului mondial, Martin Lauer își exprimă mirarea că autoritatea supremă olimpică, C.I.O., a putut acorda „tocmai unui om din răsăritul Europei“ încrederea de a pregăti propunerile menite să reașeze, mai echitabil, mai conform cu realitatea vieții contemporane, statutul sportivului amator. Lauer a fost, fără îndoială, un foarte bun alergător peste garduri, dar tot atît de certă este și ignoranța sa în problemele olimpismului.

Altfel, ar fi trebuit să știe că Alexandru Șiperco — pe care Gaston Meyer, redactorul-șef al ziarului „l'Équipe“ l-a numit „un eminent umanist“ — este unul dintre cei mai activi și mai stimați membri ai C.I.O., însărcinat, nu o dată, cu rezolvarea unor situații delicate în lumea olimpică, misiuni pe care le-a îndeplinit cu succes. Membrul C.I.O. pentru România, scriitor reputat, autor al mai multor apreciate volume de proză, este directorul unei mari edituri bucureștene. În ceea ce privește accepția peiorativă pe care gazetarul Lauer o dă expresiilor „funcționar sportiv“ sau „activist sportiv“, trebuie să ne exprimăm mirarea că atletul Lauer nu apreciază prezența în sînul C.I.O. a unor oameni care și-au consacrat mulți ani de viață propășirii educației fizice și sportului. Spre știința autorului, să precizăm că Alexandru Șiperco a fost, vreme îndelungată, deputat în domeniul sportului din România. Ar fi preferat oare Lauer un for olimpic compus exclusiv din cavaleri de industrie sau purtători de blazon, dintre cei de care, fără îndoială, s-a lovit și el în cariera sa atletică?

Dar să vedem, în fond, ce incriminează Lauer, după o lectură, desigur superficială, a proiectului întocmit de comisia C.I.O. prezidată de Alexandru Șiperco. Ignorînd faptul că proiectul este emanația unui cerc larg de specialiști și că el a întrunit adeziunea multor personalități din lumea sportivă, atletului-gazetar i se pare că propunerile vizează crearea unui tip de sportiv amator valabil doar în țările socialiste și de neconceput în țările capitaliste. Ideii fundamentale a acestui proiect — care ține seama de evoluția performanțelor sportive, de eforturile impuse astăzi sportivului de elită, de condiția etică și socială a sportivului zilelor noastre, de necesitatea asistenței materiale din partea comunității în sprijinul celui ce reprezintă o excepție biologică a societății — acestei concepții, Lauer îi opune o colecție de chițibușuri, de sorginte vădit tendențioasă. Autorul — confundînd probabil dorințele proprii cu realitatea — crede că acest proiect „va produce schisma mișcării sportive mondiale“. Crede oare Martin Lauer că este preferabilă perpetuarea ipocriziei în raporturile cu sportivii înșiși?

După părerea autorului, ceea ce s-ar potrivi Liei Manoliu nu i se potrivește Lisei Westermann. În realitate, prima îndeplinește condiția unei profesii bine stabilite (inginer), fiind deci ferită, dincolo de activitatea sportivă, de o virtuală declasare socială; ea beneficiază de suportul moral și material al societății căreia îi aparține și pe care o onorează. Lucrurile stau, aproximativ la fel, cu cea de-a doua, studentă, sprijinită în evoluția ei sportivă de firma Bayer din Leverkusen. Ceea ce-l deranjează însă pe Lauer — și aici încep să se străvadă gîndurile sale ascunse — este că proiectul nu admite să se impună sportivului din țările capitaliste, în schimbul asistenței, compromisuri etice, cum ar fi purtatul mărcilor de produse comerciale pe tricouri, pe pantofi, pe schiuri etc. — ceea ce contravine spiritului olimpic. Martin Lauer nu este în stare să facă distincția între un sprijin dezinteresat, preocupat de integrarea socială a sportivului amator, și subvenționarea acestuia prin lezarea demnității sale umane, anularea libertății sale de acțiune, sau stabilirea unor relații contractuale de exploatare.

Lauer își intitulează articolul „Țapul — pus grădinar“. Limba română nu duce lipsă de locuțiuni folclorice. Am putea tot atît de bine să-i amintim autorului de celebra muscă rătăcită-n lapte...

CUPA MONDIALĂ „OPEN“ LA HOCHEI?

NEW YORK, 20 (Agerpres). — După cum se anunță din New York, președintele Ligii internaționale de hochei pe gheață, John Ahearne, ar fi autorizat federația de specialitate americană să organizeze „Cupa Mondială“ **open** la hochei pe gheață. Această primă competiție rezervată echipelor formate din jucători profesioniști și amatori, ar urma să se desfășoare între 26 și 31 decembrie la Colorado Springs. La acest turneu ar urma să participe echipele S.U.A. (cîștigătoarea grupei B a campionatului mondial), Canadei (autorizată să utilizeze și jucători profesioniști), precum și primele două formații clasate la campionatul mondial (grupa A), ce se desfășoară în prezent în Suedia.

PANORAMIC EXTERN

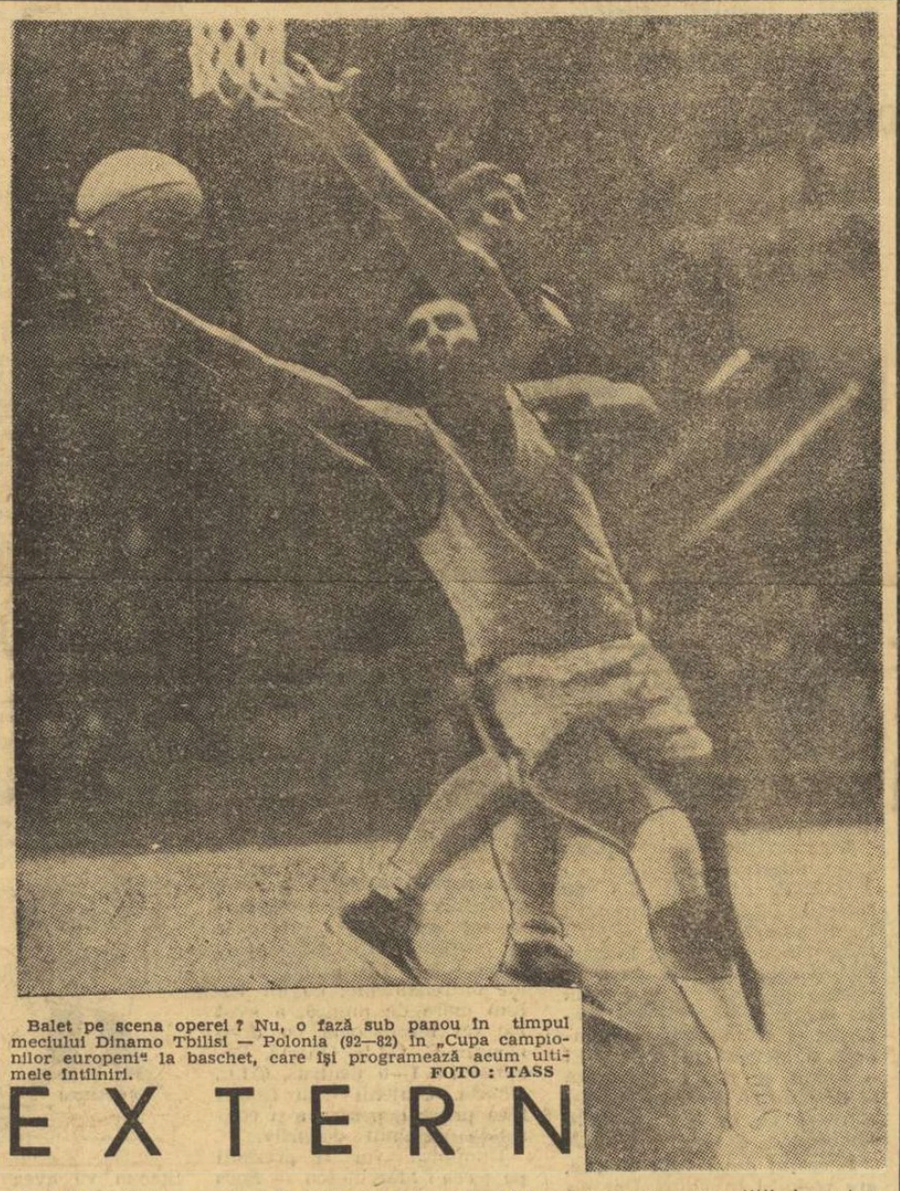

Balet pe scena operei? Nu, o fază sub panou în timpul meciului Dinamo Tbilisi — Polonia (92—82) în „Cupa campionilor europeni“ la baschet, care își programează acum ultimele întîlniri. FOTO: TASS

Iată-ne din nou în pragul unei săptămîni competiționale de larg interes, și din nou „King-Football“ își justifică prioritatea, Anume, în primul rînd prin recent izbucnitul „Scandal Saldanha“, mină de aur pentru ziariști (și chibiți-comentatori...) dar și prilej de meditație asupra neseriozității ce înconjoară uneori eternul iubitul balon rotund, pînă și în țara lui Pelé. De altfel, capul de afiș competițional în privința lui „Mundial '70“ îl dețin dubla partidă Brazilia—Chile (la Rio de Janeiro, la trei zile interval) și confruntarea Uruguay-Peru. Rămîne de văzut în ce măsură cataclismul organizatoric al fotbalului brazilian va influența imediat capacitatea echipei ce candidează (totuși) la posesia definitivă a „zeiței“.

Secundariatul i-l vom acorda astăzi verișorului oval, rugbyul. În ordine cronologică, pasionații vor aștepta rezultatul partidei Scoția—Anglia, pe care o va găzdui astăzi după amiază celebrul stadion Murrayfield din Edinburgh și care va clarifica multe în „Turneul celor cinci națiuni“. Apoi, întrecerea care ne interesează în cel mai înalt grad, „Cupa Națiunilor—F.I.R.A.“ pentru juniori, care va reuni în Franța, la Vichy, cele mai bune opt echipe continentale în disputa din cadrul celei de a doua ediții. Avem nădejdea că anul acesta reprezentanții noștri nu vor repeta eșecul de la Barcelona (în 1969, neputîndu-i întrece pe marocani, au ocupat doar locul III) și vom putea asista la finala, logică și scontată, Franța—România. După cum avem nădejdea de a putea pleda nu peste mult timp în favoarea includerii celor mai talentați în lotul național de seniori, încît într-o viitoare ediție a „Cupei Națiunilor“ pentru seniori să se repete parțial confruntarea de la Vichy.

Alți juniori care ne vor reprezenta țara într-o competiție de anvergură sînt scrimerii. Ei vor participa la Campionatele mondiale de la Minsk, competiție la care, tradițional, românii s-au făcut remarcați prin talent și performanțe. Le dorim succese care să confirme această frumoasă tradiție!

Chiar dacă laurii cei mai importanți ai sezonului — titlurile mondiale, alpine și nordice, precum și „Trofeul Evian“ — s-au și decernat, schiul — prin splendidul, plăcutul schi de primăvară — nu stagnează. O succintă enumerare vă va edifica complet: la alpine — pe pîrtiile de la Sugar Loaf (S.U.A.) și Labrador City (Canada), Marele Premiu al stațiunii La Plagne, a 13-a ediție a Marelui Premiu Maurienne (în stațiunea Le Corbier—La Toussuire), a 16-a ediție a Marelui Premiu al Primăverii din celebra stațiune Méribel și Memorialul Lionel Terray de pe pistele din Les Gets (toate în Franța), apoi „Cupa Aleko“, cu participare românească, pe muntele Vitoșa (Bulgaria), precum și Marele Premiu Sierra Nevada (în Spania); la nordice — Memorialul Janeza Poldo la sărituri de pe trambulina-mamut din stațiunea iugoslavă Planica, apoi Jocurile de la Skelleftea și „Flyktasloppet“ de la Korpilambola (în Suedia) și „Cupa Deybach“ la La Bresse (Franța).

Rallyemen-ii de frunte (și cu curaj...) trăiesc emoții premergătoare unui start important: celebrul raliu al Africii de Est, cumplitul, decimantul „Safari“, contînd în campionatul mărcilor.

Atletismul „indoor“, care și-a cucerit în ultimii ani noi și noi adepți, fie ei practicanți sau simpli admiratori, ne va menține treaz interesul și după „europenele“ de la Viena, prin triunghiularul S.U.A.—R.F. a Germaniei—Franța. Dar nu e singurul sport de contrasezon cu competiții importante: natație, cu marele concurs de la Leningrad și cu disputa speranțelor din „cele 6 națiuni“, are și ea un cuvînt de spus.

Iar pentru amatorii de curiozități, „Cupa Europei“ la roll-hochei, pe care o găzduiește liniștitul Montreux...

G. RUSSU-ȘIRIANU

Suedia—U.R.S.S. 4-2 în C.M. de hochei

Ieri, în prima partidă a turneului de hochei de la Stockholm, Cehoslovacia a învins Finlanda cu categoricul scor de 9—1 (1—0, 5—1, 3—0). Învingătorii au deschis scorul (Sevcik în min. 7), iar finlandezii au egalat (Keinounen) în min. 24. Din acest moment, hocheiștii cehoslovaci au beneficiat de 4 superiorități numerice, s-au distanțat, obținînd în cele din urmă un succes clar. Autorii celorlalte goluri: Suchy 3, Nedomansky 3, Jaroslav Holik și Haas.

Echipele Suediei și U.R.S.S. au oferit în cel de al doilea meci al zilei o dispută excepțională. Conduși cu 1—0 (Starșinov, min. 13), hocheiștii suedezi au înscris de trei ori consecutiv (Palmquist min. 20, A. Karlsson min. 23, L. G. Nielson min. 39), realizînd, după două reprize, o diferență de două goluri (3—1).

În ultima parte a întîlnirii, fiecare echipă a mai marcat încă un gol (Harlamov și Lundström) astfel că suedezii, care în frunte cu portarul Holmquist și-au apărat cu strășnicie zestrea, au cîștigat partida cu 4—2 (1—1, 2—0, 1—1), egalînd în fruntea clasamentului (8 puncte) formația sovietică.

Europenii în dificultate la Turneul Dunlop

SYDNEY, 20. — Continuă întrecerile turneului internațional „open“, dotat cu Trofeele Dunlop. Desfășurarea sferturilor de finală ale probei de dublu masculin a fost în general nefavorabilă reprezentanților Europei. Tenismanii români Ilie Năstase și Ion Țiriac au trebuit să plătească din nou tributul handicapului cerut de terenurile cu gazon. Cuplul român a fost întrecut de perechea americanilor Arthur Ashe — Bob Lutz cu scorul de 6—4, 6—4. Alți jucători europeni care părăsesc competiția de dublu sînt olandezul Tom Okker și spaniolul Andres Gimeno. Făcînd pereche cu americanul Marty Riessen, Okker n-a putut rezista jocului eficace al cuplului australian Rosewall — Stolle. În alt meci pentru sferturile de finală, Gimeno și Anderson (Australia) au cedat în fața perechii Bowrey (Australia) — Taylor (Anglia): 6—8, 13—11, 6—1.

fotbal mediane

• Permanențe britanice în cupele europene • „Magul“ Herrera nu se dezminte

După un lung și pasionant maraton fotbalistic, dintre cele peste 100 de echipe angrenate în cele trei cupe europene n-au mai rămas decît 12, adică 4 în fiecare competiție, semifinalistele întrecerii.

Fără îndoială că britanicii dovedesc că fotbalul lor este situat la o înaltă treaptă, atît din punct de vedere calitativ, cît și cantitativ. Altfel nu s-ar explica prezența regulată a acestor echipe în fazele finale ale întrecerilor. Dacă în trecut britanicii au fost reprezentați prin Manchester United, F.C. Liverpool, Tottenham ș.a., acum, pe lista semifinaliștelor se află alte echipe ca Leeds United, Arsenal și Newcastle United.

Cu alte cuvinte, în fotbalul englez monopolul valorii nu este privilegiu al unui număr limitat de echipe. Să nu fim, deci, de loc mirați dacă în acest an al mondialelor vom asista la o spectaculoasă afirmare a fotbaliștilor britanici în competițiile europene intercluburi. Leeds United sau Celtic Glasgow în C.C.E., Manchester City în „Cupa cupelor“ și Arsenal în C.E.T., vizează primele locuri.

Are antrenorul un rol hotărîtor în formarea și afirmarea unei echipe? Poate un antrenor să ridice o formație la posibilitățile maxime? Problema aceasta, mult controversată, are adepți și critici.

În ce ne privește, sîntem partizanii acelora care susțin că rolul antrenorului, personalitatea și prețuirea sa joacă un rol primordial în evidențierea unei echipe. Și pentru a exemplifica cele afirmate, vom aminti din nou de celebrul Helenio Herrera. În urmă cu aproape doi ani „H.H.“ a plecat de la Milano lăsînd tifosilor o echipă mare formată de el. Zestrea se pare că a fost bine păstrată pentru că Inter a rămas o echipă bună și este prezentă în C.E.T. cu șanse de a ataca titlul.

Herrera este acum la Roma, unde s-a apucat de o treabă grea și de mare răspundere pentru reputația sa: să formeze o echipă bună, din jucători cu o valoare medie! Era, într-adevăr, o sarcină dificilă pe care și-a asumat-o H.H. Magul a trecut cu succes și acest examen. În primul an de dirijorat, noua orchestră condusă de bagheta lui H.H. a cîștigat „Cupa Italiei“, iar acum A.S. Roma este calificată în semifinala echipelor cîștigătoare de cupe. O performanță grăitoare care atestă calitățile unui antrenor poate căzut în disgrație după divorțul cu Inter.

Ion OCHSENFELD

P.S. Remarcabil succesul Legiei Varșovia, prima echipă poloneză calificată în semifinalele C.C.E.

Ieri, la Roma s-au tras la sorți meciurile din semifinalele cupelor europene.

C.C.E.: **Leeds United—Celtic Glasgow și Feyjenoord — Legia Varșovia.**

CUPA CUPELOR: **A. S. Roma — Gornik Zabrze și Schalke 04 — Manchester City.**

În ambele competiții, meciurile tur vor avea loc la 1 aprilie, iar cele retur, la 15 aprilie.

TURNEE DE ȘAH

BELGRAD: Conduce Alla Kușnir

BELGRAD 20 (Agerpres). — În runda a 9-a a turneului internațional feminin de șah de la Belgrad, Alexandra Nicolau (cu piesele albe) a învins-o în 19 mutări pe Elisabeta Polihroniade. Malipetrova a cîștigat la Timmer și Katia Iovanovici la Rujița Iovanovici. Partidele Kușnir—Vujnovici, Troianska—Gaprindașvili și Ivanka—Lazarevici s-au întrerupt.

În clasament conduce Kușnir (U.R.S.S) cu 6½ p și o partidă întreruptă, urmată de Malipetrova (Cehoslovacia) cu 6½ p. Elisabeta Polihroniade ocupă locul 7 cu 4½ p, iar Alexandra Nicolau se află pe locul 10 cu 3½ p.

LUGANO: Larsen victorios

ZÜRICH, 20. — Turneul internațional de șah de la Lugano s-a încheiat cu victoria marelui maestru danez Bent Larsen, care a totalizat 9½ puncte din 11 posibile. Pe locurile următoare s-au clasat: Olafsson (Islanda) — 8½ p, Unzicker (R. F. a Germaniei), Gligorici (Iugoslavia) — 7½ p etc.

TELEX • TELEX • TELEX • TELEX • TELEX

Cu prilejul campionatelor feminine de atletism ale Australiei, Sandra Brown a cîștigat proba de 400 m cu o performanță remarcabilă: 52,4. În proba de 100 m garduri, Maureen Caird și Pamela Kilborn au fost cronometrate cu același timp: 13,3, iar cursa de 800 m a revenit lui Peasley cu 2:05,6.

■

Echipa cehoslovacă Spartak Brno s-a calificat în semifinalele C.C.E., la volei masculin. În meci retur, disputat la Guetersloh (R.F.G.), voleibaliștii cehoslovaci au învins cu scorul de 3—0 formația U.S.C. Münster. În primul joc, Spartak Brno cîștigase cu 3—2.

Etapa a 10-a a Turului ciclist al Algeriei (Tlemcen—Oran, 135 km), a fost cîștigată de polonezul Czeschowski, în 3h 22:05. În clasamentul general individual, conduc Peschel (R.D.G.) și Dailey (Anglia), urmați de Knab (R.F.G.) la 33 sec, Magiera (Polonia), Verplanke (Belgia) la 55 sec.

■

În concursul internațional de schi de la Zakopane proba de slalom special a revenit vest-germanului Max Rieger (învingător și în proba de slalom uriaș) cu timpul de 105,54, urmat de Cvikla (Polonia) — 108,16 și Pazout (Cehoslovacia) — 108,95. În proba feminină, pe primul loc s-a clasat austriaca Brigitte Buhberger, în 91,57, secondată de compatrioata sa E. Heissler — 93,61 și R. Mittermaier (R.F.G.) — 95 77.

■

La Viena, s-au întîlnit în sferturile de finală ale „Cupei Europei centrale“ la fotbal echipele Admira Energia Viena și Vasas Budapesta. Fotbaliștii maghiari au obținut victoria cu scorul de 4—0 (2—0).

■

Într-un meci din cadrul „Cupei campionilor Americii de Sud“ la fotbal (grupa a 3-a), echipa Boca Juniors a învins cu scorul de 2—1 (2—0) formația River Plata, la Buenos Aires.

■

Competiția internațională de sabie „Trofeul Riccardo Bonfiglio“ desfășurată la Milano a fost cîștigată de italianul Mario Tullio Montano, cu 4 victorii. L-au urmat în clasamentul final compatrioții săi Rigoli și Massei — 3 v și polonezul Kawewski — 2 v.

■

Turneul de tenis de la Alexandria a continuat cu sferturile de finală ale probelor de simplu. Polonezul Gasiorek l-a învins cu 6—1, 3—6, 9—7 pe sovieticul Korotkov, iar Pescianko (U.R.S.S.) a dispus cu 6—3, 6—4 de cehoslovacul Kukal.

■

Ieri, la Bangkok, boxerul thailandez Charkay Chinoi a învins la puncte pe mexicanul Efren Torres, în cadrul unui meci pentru titlul **mondial la categoria muscă.**

Tiparul: I. P. „Informația“, str. Brezoianu nr. 23—25, București

PROLETARI DIN TOATE ȚĂRILE, UNIȚI-VĂ!

Redacția și administrația: str. Vasile Conta nr. 16, tel. 11.10.05, interurban 72 și 286. Telex sportrom buc. 180.

sportul

4 pagini 30 bani

Anul XXVI — Nr. 850 (6284) ZIAR AL CONSILIULUI NAȚIONAL PENTRU EDUCAȚIE FIZICĂ ȘI SPORT Duminică 22 martie 1970

AZI, LA BUDAPESTA, ÎN „C.C.E." LA HANDBAL MASCULIN

STEAUA SUSȚINE REVANȘA CU HONVED

La două săptămîni după finala campionatului mondial de la Paris, handbaliștii români se găsesc din nou în fața unui obstacol dificil. Azi, de la ora 19 (ora Bucureștiului), în sala Sportcsarnok din Budapesta, echipa masculină Steaua București, campioana țării noastre, susține meciul retur — din cadrul sferturilor de finală ale „Cupei campionilor europeni" — cu Honved Budapesta.

În partida de la București, handbaliștii români au obținut victoria cu scorul de 26—20. Întîlnirea va fi condusă de cuplul Hensel — Singer din R. F. a Germaniei.

PE MICUL ECRAN: FINALA CAMPIONATULUI MONDIAL DE HANDBAL

Astăzi, de la ora 17,30, AMATORII HANDBALULUI VOR PUTEA URMĂRI, PE MICUL ECRAN, ÎNREGISTRATĂ PE BANDĂ, FINALA CAMPIONATULUI MONDIAL DE HANDBAL, care a avut loc recent la Paris.

ARTIȘTI CELEBRI SEMNEAZĂ AFIȘUL OLIMPIADEI 1972

MUNCHEN, 21 (Agerpres). — Afișele ce vor anunța lumii a XX-a ediție a Jocurilor Olimpice de vară de la München, din anul 1972, vor fi opera unor artiști celebri. După prima machetă, semnată de cunoscutul pictor expresionist, austriacul Oskar Kokoschka (acum în vîrstă de 84 ani), își vor aduce contribuția la prezentarea grafică a olimpiadei: Hans Haartung, Serge Poliakoff, Fritz Winter și Charles Lapicques.

ASTĂZI, ÎNCEPÎND DE LA ORA 11

CROSUL INAUGUREAZĂ SERIA COMPETIȚIILOR BALCANICE ALE ANULUI 1970

Un grup de crosiști, între care și campioana iugoslavă Vera Nikolici, pozează fotoreporterului nostru Aurel Neagu

- ***Pe traseele de la Buftea vor concura atleți din Bulgaria, Grecia, Iugoslavia, Turcia și România***
- ***Crosul se desfășoară individual și pe echipe***

Crosul de astăzi, din parcul palatului de la Buftea, *inaugurează suita impresionantă de competiții balcanice ale anului 1970*, care cuprind întreceri la numeroase ramuri sportive, atît la seniori cît și la juniori.

Competiție de tradiție a atletismului internațional, *Crosul Balcanic*, aflat în acest an la a XV-a ediție, *reunește pe traseele de la Buftea o seamă dintre cei mai valoroși alergători de semifond și fond din Bulgaria, Grecia, Iugoslavia, Turcia și România și promite să ofere, la cele cinci categorii ale sale, întreceri aprige, echilibrate, un frumos spectacol sportiv.*

Profităm de această ocazie pentru a ura tuturor competitorilor succes deplin în întreceri!

Reamintim că PRIMUL START VA FI DAT LA ORA 11 în proba de 1 000 m a junioarelor IAR CEL DE AL CINCILEA (10 000 m seniori) VA AVEA LOC LA ORA 12.35.

Potrivit regulamentului competiției, adoptat de Congresul Balcanic, CROSUL SE DESFĂȘOARĂ INDIVIDUAL ȘI PE ECHIPE la cinci categorii: *junioare — 1 000 m* (născute pînă în anul 1952), *juniori — 4 000 m* (născuți pînă în anul 1951), *tineret — 6 000 m* (născuți pînă în anul 1949), *senioare — 2 000 m* și *seniori 10 000 m.*

Dacă la alcătuirea clasamentului individual nu există nici un fel de problemă, o clauză specială, în ceea ce privește clasamentele pe echipe acestea se fac în felul următor: *echipele sînt alcătuite, în ordinea categoriilor, din cîte 4, 6, 5, 4 și, respectiv, 6 alergători sau alergătoare. Dintre aceștia se iau în evidență doar primii 3, 4, 4, 3, și, respectiv, 4 sosiți din fiecare formație, ale căror locuri contează la alcătuirea clasamentelor pe echipe.* Evident, *acei atleți care apar în plus, adică ultimii sosiți din fiecare reprezentativă, sînt excluși din clasament atunci cînd se totalizează numărul punctelor, ei rămînînd însă, cum este firesc, în clasamentul individual.*

Cîștigă echipa al cărei alergători reușesc cel mai mic număr de puncte — acestea fiind echivalente locului pe care a sosit fiecare.

★

În palatul de la Buftea s-au desfășurat ieri dimineață lucrările Congresului extraordinar al Jocurilor Balcanice de atletism.

★

Delegatul Comitetului european de atletism din cadrul I.A.A.F. a fost desemnat Jozsef Sir (Ungaria).

C. Ciucă plasînd o directă de dreapta în disputa cu O. Badea Foto: A. NEAGU

Aseară, pe ringul de la Floreasca

STEAUA A DISPUS COMOD DE FARUL

Duelul Steaua — Farul a început aseară cu o partidă furtunoasă: **V. Drăgan — A. Mihai.** Constănțeanul a luptat cu multă hotărîre astfel încît, după ce l-a pus k.d. pe stelist, credeam că va cîștiga înainte de limită. Mihai a punctat serii directe, obligîndu-l pe Drăgan să bată în retragere. Dar iată că în ultimul rund, cînd nimeni nu se mai aștepta, stelistul plasează cu nădejde un croseu la cap și Mihai e trimis la podea. Sclipirea lui Drăgan e însă de scurtă durată, cel care punctează mai clar fiind tot Mihai. Credem că decizia de „nul" îl dezavantajează pe constănțean.

O. Badea a fugit disperat din fața lui **Ciucă**, — reușind cîteva contre doar la începutul ultimei reprize. O serie scurtă la figură îl expediază pe Badea la podea.

Numărat de arbitrul Ștefan, el e abandonat apoi de secund. Avertizat de două ori de arbitrul Kevorkian, și pus odată k.d. (în rep. a 3-a), **P. Manole** a pierdut clar meciul cu **Buzuliuc** (S).

După o primă repriză echilibrată, **A. Iliescu** (F) a încheiat lupta cu **A. Isai** mai ușor, poate, decît se aștepta. Hipnotizat parcă de adversar, stelistul n-a mai schițat nici un gest de apărare, recepționînd lovituri dure la figură. Numărat de arbitrul Zănescu, Isai a fost abandonat, în cele din urmă, de antrenorul Chiriac.

Ca și săptămîna trecută, cînd a boxat pe același ring, tînărul **Simionescu** (F) a confirmat și acum forma bună pe care o deține. Folosind cu precizie directa de dreapta, la cap și la figură, el a obținut pe merit decizia în fața lui Paraschiv. Totuși, în ultima repriză Simionescu a recepționat cîteva serii la cap, dar în finalul meciului el a găsit resurse să-și trimită adversarul la podea. Victoria i-a aparținut la puncte.

Ion Dinu (F) n-a putut obține decît un „nul" în fața lui **Al. Popa.** În repriza secundă, un croșeu la cap executat de stelist, l-a pus în dificultate.

CELELALTE REZULTATE: A. Dumitrescu (S) b.ab. 3 C. Șoșoiu; V. Silberman (S) b.k.o. 1 C. Negip; Al. Năstac (S) b.ab. 2 Gh. Preda; **I. Silițe** (S) b.p. P. Pîrvu; **D. Zelenca** (S) b.ab. 1 P. Bursuc. Scor: 16—6 pentru Steaua.

R. CĂLĂRAȘANU

AZI, ÎN DIVIZIA A LA FOTBAL

- **Derbyul etapei tot la Ploiești**
- **A. S. A. Tg. Mureș și Dinamo Bacău, gazde... în deplasare**
- **Steaua-C.F.R. Cluj pe stadionul Republicii**

În campionatul diviziei naționale A la fotbal vor avea loc astăzi meciurile etapei a XVIII-a. După cum am mai anunțat, o partidă, Farul — Univ. Craiova, a fost amînată pentru miercuri (25 martie). Trei meciuri se vor disputa pe alte terenuri, ca urmare a faptului că echipele-gazdă au terenurile suspendate.

Iată programul întîlnirilor:

- **PLOIEȘTI: Rapid — F. C. Argeș** (meciul va începe la ora 13,30 fiind televizat),
- **CLUJ: „U" — Politehnica**
- **PETROȘANI: Jiul — Steagul roșu**
- **MOINEȘTI: Dinamo Bacău — Dinamo București**
- **ORADEA: Crișul — U.T.A.**
- **CÎMPIA TURZII: A.S. Armata Tg. Mureș — Petrolul**
- **BUCUREȘTI: Steaua — C.F.R. Cluj** (stadionul Republicii, ora 16; în deschidere, de la ora 14, se vor întîlni echipele de tineret-rezerve Steaua — C.F.R. Cluj).

RĂDUCANU
văzut de AL. CLENCIU

DYNAMO MAGDEBURG (polo) JOACĂ ÎN CAPITALĂ

Echipa de polo Dynamo Magdeburg, întreprinde un turneu în Capitală. Campioana R.D. Germane va juca cu formația Rapid astăzi (bazinul Floreasca, de la ora 12,30) și mîine, urmînd ca marți să întîlnească echipa Dinamo București.

HOCHEIȘTII DE LA SLEZAN OPAVA EVOLUEAZĂ ÎN ROMÂNIA

Echipa de hochei Slezan Opava, clasată pe locul 3 în divizia secundă a campionatului cehoslovac, întreprinde un turneu de trei jocuri în țara noastră.

Meciurile se vor desfășura la sfîrșitul săptămînii viitoare pe patinoarul din parcul sportiv „23 August", după următorul program: vineri: **Steaua — Dinamo, Slezan — Avîntul Miercurea Ciuc;** sîmbătă: **Steaua — Avîntul, Slezan — Dinamo;** duminică: **Dinamo — Avîntul, Slezan — Steaua. Partidele încep la ora 16,30, respectiv, ora 19.**

Campionatul bucureștean al hocheiștilor juniori

S-a încheiat primul tur al campionatului de hochei al juniorilor din municipiul București. În cele 5 zile de competiție am putut remarca o seamă de partide de o valoare tehnică mulțumitoare, superioară celei a anilor trecuți. Păcat însă că efectivul formațiilor este destul de restrîns, unele echipe dispunînd de cel mult 2 linii.

REZULTATELE ÎNREGISTRATE: Șc. sportivă 2 — Dinamo 8—3, Constructorul — Steaua 0—3, Șc. Sp. 2 — Olimpia 14—0, Dinamo — Constructorul 4—2, Steaua — Dinamo 5—3, Constructorul — Olimpia 5—2, Șc. sp. 2 — Constructorul 8—1, Steaua — Olimpia 17—0, Dinamo — Olimpia 3—2, Șc. sp. 2 — Steaua 3—3. În clasament conduce Șc. sportivă 2 cu 7 p (33—7) urmată de Steaua 7 p (28—6) și Dinamo 4 p.

Luni începe returul competiției pe patinoarul „23 August". (St. L.).

CICLIȘTI ROMÂNI EVOLUEAZĂ LA PLEVEN

Membrii lotului republican de ciclism care se pregătesc pentru „Cursa Păcii" au plecat în Bulgaria. Au făcut deplasarea Cernea, David, Puterity, Selejan, Ciumeți, Sofronie, Grigore, Vasile, Cosma, Burlacu, însoțiți de antrenorul N. Voicu. Cicliștii români vor lua startul la două competiții internaționale care vor avea loc în localitatea Pleven, în zilele de 22 (circuit 80 km) și 23 martie (130 km în bloc). La aceste concursuri vor lua parte și cicliști din Bulgaria, Cehoslovacia și U.R.S.S.

REVANȘĂ PARȚIALĂ ÎN ZIUA A DOUA A CAMPIONATULUI UNIVERSITAR DE SCHI

BRAȘOV, 21 (**prin telefon**). În ziua a doua, ziua slalomului uriaș, ceața a dispărut, norii s-au risipit după ce au lăsat peste Postăvar un strat proaspăt și moale de zăpadă. Pentru concurenți au apărut alte probleme: ceruitul optim, cîștigarea unui ritm al cursei în condițiile dificile ale unor jocuri alternative provocate de petele de gheață din porți și taluzurile de zăpadă din vecinătate, rezistența sporită prin configurația traseului și a duratei probei îngreunate de alunecarea zăpezii. Era mai mult decît evident că cei mai experimentați concurenți, cei mai antrenați pe pîrtii și zăpezi schimbătoare se puteau considera cîștigători încă de la start. Într-o cursă grea, surprizele sînt în general excluse. Valorile se detașează sigur de-a lungul dificultăților traseului, învingătorul fiind cel mai bun, cel mai complet schior.

La băieți, duelul Politehnica Brașov — I.E.F.S. București s-a repetat, aducînd în tabăra brașoveană satisfacția unei revanșe pregătită minuțios atît pe plan colectiv cît și individual.

La fete, I.E.F.S.-ului București care, după părerea noastră, e cea mai puternică echipă de schi din țară, victoria — cu toată opoziția Universității Cluj — nu-i putea scăpa. Cel mult cîștigătoarea s-ar fi putut schimba între coechipiere, dar Elena Neagoe se pare că și-a găsit în sfîrșit forma căutată de-a lungul sezonului, astfel că Iudith Tomory, proaspăta campioană națională, a trebuit să se recunoască a doua oară învinsă.

REZULTATE: **fete:** 1. Elena Neagoe (I.E.F.S.) 1:43,9; 2. Iudith Tomory (I.E.F.S.) 1:44,3; 3. Georgeta Bănciă (Univ. Cluj) 1:50,4; **băieți:** 1. Nicolae Crețoi (Politehnica Brașov) 2:14,6; 2. Constantin Cismașu (I.E.F.S.) 2:21,3; 3. Ioan Bogdan (I.E.F.S.) 2:22,5.

Mihai BÎRA

CAMPIONATE

DIVIZIA A LA VOLEI

I.E.F.S. A ÎNTRECUT MEDICINA!

În întîlnirea cu I.E.F.S., medicinistele au condus cu 2—0 la seturi și după modul cum se comportaseră pînă atunci se părea că vor reedita victoria (3—0) din turul campionatului. Dar cu cît timpul s-a scurs jocul a luat o altă înfățișare. Studentele de la I.E.F.S. s-au comportat mai bine, în ansamblu, s-au dovedit superioare în ceea ce privește pregătirea fizică, și, după două ore de luptă, cu răsturnări spectaculoase de scor, au terminat victorioase cu 3—0 (—13, —10, 8, 12, 11). Partida a plăcut prin dîrzenia cu care echipele și-au apărat șansele, remarcîndu-se, de la I.E.F.S., Carmen Marinescu și Marcela Pripiș. (N.M.)

DINAMO — PROGRESUL
3—0 (9, 7, 4)

Învingători nescontați ai studenților gălățeni în etapa trecută, jucătorii Progresului au cedat clar aseară în fața dinamoviștilor. Excepînd primul set, în care progresiștii au condus cu 9—6, pierzînd apoi setul la 9, în celelalte dinamoviștii n-au avut probleme. Precizia în pase a lui Papugiu, subtilitățile lui Schreiber și Smerecinschi, precum și forța în lovituri a lui Codoi au stabilit un scontat și categoric succes dinamovist. (P. PEANĂ — coresp.).

Moment din surpriza de ieri la baschet, dintre: I.E.F.S. — A.S.A. Cluj, meci cîștigat la București de jucătoarele echipei din Cluj.

Foto: N. DRAGOȘ

Surpriză la baschet

I.E.F.S. ÎNVINSĂ DE A.S. ARMATA CLUJ!

Mare surpriză în mica sală Giulești. Echipa studentelor de la I.E.F.S. a fost întrecută, în cadrul diviziei A de baschet, de formația clujeană A. S. Armata: 41—42 (18—19)! Venite la București cu un lot restrîns (Eva Hirsch este suspendată pentru indisciplină), oaspetele au intrat hotărîte să facă un joc cît mai bun. Acest lucru le-a reușit pe deplin și, profitînd de forma bună a Clarei Bugar, speculînd avantajele apărării în zonă (de care I.E.F.S. nu a putut trece) și autoîncrederea exagerată a gazdelor, clujencele au reușit o victorie prețioasă, pe deplin meritată. Au marcat: Sipoș 14, Rimbaș 2, Farcaș 6, Eva Pajtek 2 și Bugar 18 — pentru A. S. Armata, Schreiber 2, Trandafir 9, Szabados 6, Deak 6, Popov 10, Ecaterina Pajtek 2 și Tita 6 — pentru I.E.F.S.

Bun arbitrajul prestat de R. Simion și I. Șerbănescu. (F. SIMION).

★

Deși diferența de scor este apreciabilă, 61—47 (33—21), partida Rapid—Voința Brașov a plăcut datorită ritmului impus de pressingul brașovencelor. Campioanele țării au trebuie să lupte din răsputeri pentru a menține o diferență de 10—12 puncte și s-au detașat doar în final. Remarcăm în mod deosebit combativitatea oaspetelor, care nu s-au descurajat în nici un moment. Ba chiar au făcut tot posibilul pentru a egala un adversar ce se dovedea mai bun. (D. ST.)

GRIVIȚA ROȘIE: 30—3 (11—3) CU PROGRESUL, LA RUGBY

Primul joc din etapa a II-a a returului campionatului de rugby a opus formațiile aflate la poziții extreme în clasament: Grivița Roșie, lideră, și Progresul, deținătoarea ultimului loc. Cum era de așteptat, grivițenii au cîștigat la un scor categoric: 30—3 (11—3), ca urmare a unei evidente superiorități în jocul pe înaintare și îndeosebi a liniei de treisferturi. Partida a fost echilibrată doar 14 minute, după care grivițenii au destrămat cu ușurință apărarea adversă, înscriind o suită de 8 încercări din care 3 au fost transformate. A arbitrat A. Găgeatu (București). De menționat însă din nou (pînă cînd?) două eliminări pentru lovire reciprocă: Barba (Grivița) și Suditu (Progresul). (GH. RANGU).

BOX EXPORT — IMPORT

În ultima vreme — spre cinstea renumelui pe care și l-a creat în Europa — boxul românesc este tot mai mult solicitat să-și trimită reprezentanții la turnee peste hotare. Constatarea aceasta ne onorează, precum ne dă prilejul, concomitent, să medităm la unele lucruri ce privesc activitatea internă a pugilismului autohton.

Așadar, boxerii români sînt căutați în străinătate. Ei se duc, contribuie la realizarea rețetelor, îi încîntă pe spectatori și se întorc cu trofee, cu „mănuși", „ringuri", sau „Oscaruri" de aur. Ceea ce e foarte bine și frumos.

Întrebarea se pune doar, de ce sîntem atît de mărinimoși cu exportul de pugiliști și de ce neglijăm reversibila, importul, care reprezintă echilibrul firesc al relațiilor negociate?

În campania de presă care reproșează Federației române de box lipsa galelor de răsunet, s-a mai pomenit — fără vreun ecou notabil — absența meciurilor cu priză, a așa-numitelor meciuri-vedetă, a „capetelor de afiș". Revenim acum, subliniind din nou propunerea făcută și altă dată, vizînd organizarea unor gale al căror program să fie încununat cu unul sau două meciuri internaționale.

Nu există nici o dificultate materială, nici un impediment organizatoric serios, în calea realizării acestei intenții. Doar unul singur, pe care am vrea să-l eliminăm din aprecierile noastre: lipsa de bunăvoință. Sau rutina, sau lenea de gîndire, sau absența spiritului de inițiativă.

Cine ar putea, de pildă, să ne convingă că publicul bucureștean nu ar fi doritor să vadă orice revanșă a campionatului european? Cine n-ar vrea să urmărească reeditarea recentei întîlniri Vujin — Păpălău? Sau Șarar — Stanef?

Să nu ni se răspundă cumva că federațiile de specialitate din străinătate refuză să-și trimită boxerii, de vreme ce noi înșine acceptăm cu largheță orice invitație. Ar fi mult mai trist să tragem de aici concluzia că F. R. Box preferă plecările peste hotare și neglijează aducerea de boxeri străini. Pentru că nu credem acest lucru, pentru că sîntem convinși că progresul boxului românesc este dependent și de numărul galelor și de calitatea lor, continuăm să nădăjduim că federația va lua — repede — măsurile de cuviință, spre satisfacția maselor de iubitori ai sportului cu mănuși.

Ce-ați zice de o gală de sîmbătă seara, cu un meci final Alexe — Pandov, sau Silberman — Meier, sau Aurel Mihai — Gedö? Credeți că ar mai rămîne vreun loc liber în sala Floreasca?

Victor BANCIULESCU

meditații inocente

Nu sînt un frecventator al cinematografului „Timpuri noi", dar în dimineața aceea am intrat totuși în sala care, fie vorba, ar merita o renovare urgentă, prea e murdară, dizgrațioasă și cu scaune scîrțîietoare — ca să văd un documentar despre platourile înalte din Noua-Guinee. O oră și ceva mi s-a dezvăluit o lume abia ridicînd fruntea la zorii celei mai rudimentare civilizații, într-un decor de Eden împădurit, albastru și pluvios, prin care zburdă papagali, fluturi părosi, ursuleți cu popsul chel și agățați de crengi cu capul în jos, păsări cu penaje de vis, o lume de care greu te poți apropia cu zîmbetul pe buze: înțelegerea ei te depășește, simți un fior ascuns ce nu provine decît de la acele blestemate gene cu care te-a hărăzit natura, ca să-ți amintești mereu cîte ceva din ceea ce tu ai uitat, dar mașinăria zidirii tale n-are voie să uite niciodată.

În drum spre casă, chiar în fața teatrului „C. Tănase", cineva a schițat un semn binevoitor. Era o figură vag cunoscută, cunosc însă atîția oameni, încît am început să-i și confund între ei.

— Ce faci? m-a apucat de un nasture.

Nu-mi place să fiu apucat de nasturi. Nu știu de ce, nu-mi place să fiu apucat sau tras de nasturi. M-am posomorît.

— Ce să fac? Umblu.

— Zău? M-a strîns mai tare de nasture și am simțit că mă pierd de enervare. Zi, umbli? Atunci ia spune-mi: ce-i cu Tănase? Voică mare, ai?

L-am privit surprins, m-am uitat și la afișele de la intrarea teatrului, cu Nicuță la... Tănase, (un altcineva ar fi trebuit să se uite mai bine ca mine la ele cînd le-a luat de la tipografie, sub paza lui Nicolaide scria: artistă emerită, și sub cea a mereu nervoasei Zizi Șerban: artist emerit), și am dat din umeri.

— Tot ce se poate. E un gen care merge.

— Vax. Ce merge, unde merge? Că vor ziariștii? Ce le-aș face eu ziariștilor ăștia... din ce burtă l-au mai scos și pe Tănase? Adică Ozon n-a fost bun, și e bun Tănase?

O scînteie de înțelegere mi-a pîlpîit discret în cerebel. Vorbea de cestălalt celebru Tănase, de fotbalistul.

— Și Politehnica retrogradează? Ah, să văd nedreptatea — și ar cu plugu' toate stadioanele din țară. Inadmisibil... strigător la cer!

Avea dreptate, cel puțin momentan, strigătele lui cred să fi ajuns pînă la ultimul nivel al Telefoanelor.

— Știi... nu mă pricep chiar bine la chestia asta, am spus cu precauție, sînt alții care văd treaba cum trebuie, care comentează, se entuziasmează, se întristează, scriu despre entuziasmul sau tristețea lor. Eu...

— ...Sînteți niște ageamii, cu dumneata în frunte!

Mi-a dat drumul la nasture, (cam tîrziu, fiindcă tot l-a rupt și l-am și pierdut în rigola cu apă a trotuarului... și ce nasture: o lună am umblat după el prin magazine, pînă să-l găsesc asemănător celorlalți) și a plecat fără să mă salute. Iar eu am intrat în prima bodegă, am dat pe gît o vodcă mare și am închis ochii: am revăzut munții albaștri, cerurile albe, pe toți oamenii aceia rămași dintr-o epocă dispărută, tăind arbori cu topoare de piatră, afumîndu-și morții săptămîni în șir și apoi lăsîndu-i pe vîrfuri de stînci, i-am revăzut mîncîndu-și dușmanii — de fapt asta n-am văzut, s-a spus doar mai încet în comentariu — i-am revăzut bătînd tobe, dansînd, nuntindu-se... dragii, dragii și nefericiții mei papuași, părăsiți de nici un sfert de oră în întunericul primitivismului vostru și-n cel al imposibilei săli de pe bulevard, bărboșii și nevinovații mei papuași, de pe marginea trotuarului acesta bucureștean, lucind în ploaia stîrnită de apropierea civilizată a echinocțiului primăverii europene — vă salut cu tristețe și dojană în același timp. Păcat, băieți. Acolo la voi nu știți ce-i Ozon, ce-i Tănase, ce-i Lucescu sau Dembrovschi; nu știți ce-nseamnă să cîștigi un campionat mondial de handbal, să retrogradezi într-unul de hochei C, să faci ceva (sau totul) pentru schi; nu știți ce-nseamnă să reînceapă un campionat divizionar de fotbal, nu știți cam cum vine așteptarea cu nervii întinși la maximum din pricina unui El Mundial '70, nu știți ce-s alea comentarii la televiziune, nici ce-i un stadion, o pistă de zgură, de beton sau de tartan. Nu știți, și e cazul să vă documentați serios, ca să aveți habar cît de curînd. Ca să nu rămîneți puri și inocenți continuînd să vă vînați de-a surda magnificele păsări ale paradisului, struții pitici, să vă preparați gospodărește morții și să vă mîncați purceii sălbateci cu copite cu tot, neștiind că din ele se pot face și piftii — ceea ce, trebuie să recunoașteți e o mare, o imensă lipsă și, în plus, ca să nu fiți ageamii ca mine.

Al. STRUȚEANU

„Recolta" unei escapade vînătorești

VÎNĂTOR BUCUREȘTEAN...

— Îi invidiez pe cei care trăiesc în provincie. Ici e centrul orășelului, ici e marginea lui; cu cîmpul, cu pădurea, cu pîrîul, cu bălțile lui cu tot. Dar așa, bucureștean și vînător fiind ai două-trei ieșiri pe an la iepuri...

Cam așa se plîngea zilele trecute amicul S. B., pictor, de curînd uns vînător, însă de mai multă vreme că[illegible] torit. Și, deci, îndrăgi[illegible] sînt dorințele de escapade vînătorești.

— Ce faci mîine după-amiază, l-am întrebat, în loc să-i căinez nenorocirea de vînător bucureștean.

— Nimic deosebit în program. Soția mea lucrează, iar eu am să umblu prin cărți...

— Atunci, îți pui cizme lungi, ceva gros pe umeri, cartușe cu alice de trei milimetri și vii și mă iei la patru și jumătate.

— S-a făcut! Dar... crezi că face? — s-a entuziasmat el și s-a dezumflat pe loc.

A doua zi, la ora fixată, amicul a sunat la ușă. Eram gata echipat și peste trei minute urcam, amîndoi, în tramvaiul 6. Apoi, timp de douăzeci și ceva de minute, am trecut în revistă zeci, sute de blocuri de locuințe înșirate de-a lungul Căii Griviței și am ajuns la capătul liniei și la marginea Capitalei. De-acolo, de la capătul liniei de tramvai se vedea cîmpul cenușiu și nesfîrșit, meandrele Colentinei prin zăvoaie și, în ultimul plan, o pădure.

În marș-forțat, după o jumătate de oră treceam „linia de centură". Șerpuiam, unul pe un mal și altul pe celălalt al Colentinei, care, aici, este un pîrîu cu ape limpezi și repezi. „Mac! mac! mac!" a răsunat deodată strigătul rățoiului. Dar armele noastre n-au zvîcnit în umăr. El, amicul meu, era prea surprins să afle că sînt rațe sălbatice pe Colentina, aici în marginea Bucureștiului, iar eu eram surprins că i-am demonstrat atît de repede lucrul acesta...

Ne-am privit reciproc (punînd în priviri cît mai multe semnificații) și am pornit mai departe călcînd cît mai ușor. Mergeam ușor ca să ne sară sălbăticiunile cît mai de aproape. Și au sărit. Și am tras cîteva focuri. Trei, bine plasate de către el, adică trei rațe culese de pe mal. În ce mă privește, am plasat bine două focuri, am agățat la ciorchinar o rață, iar pe a doua am pescuit-o anevoie cu crengi și diverse improvizații, din apele Colentinei care o duceau repede la vale.

Se întunecase de-a binelea cînd, înotînd greu, cu cizmele grele prin zăpadă, am ieșit iar la liman, adică la capătul liniei tramvaiului 6.

— Cît ați plătit, maică, rațele? ne-a apostrofat o bătrînă.

— Un leu bucata, a răspuns evaziv amicul meu.

— Cum un leu, maică, bătu-v-ar norocul să vă bată!

Că-s mai scumpe...

— Da măicuță; un cartuș costă un leu... Răspunsul a descumpănit-o și ne-a lăsat, bombănind, iar noi ne-am văzut de drum.

A doua zi, amicul mi-a telefonat să mă anunțe că, după multă vreme, a adormit fără Carbaxin. Și mi-a mai atras atenția să nu-mi complic după-amiaza cu alte chestii, să nu uit să iau autorizația cuvenită de la asociația de vînătoare a sectorului VIII și să mergem pe Colentina-n sus...

Ilie CARCIU

EDITURA „STADION"

În sfîrșit, editura de cărți sportive a primit un nume. Să fie într-un ceas bun! Noua titulatură — nu-și face nimeni iluzii — nu va putea ea singură să schimbe nici structura, nici eficiența casei de cultură editorială. Dar noua firmă poate procura lucrătorilor sentimentul tonic, că ei reprezintă cu adevărat o **editură.**

În acest moment fericit al botezului, încercăm să ne temperăm bucuria, pentru că importantă acum nu e victoria cuiva ci realizarea în sine. Deși, la drept vorbind, pentru acest eveniment, nașii au manifestat mai multă perseverență decît părinții.

Rubrica „SPORTUL propune" a menționat necesitatea, a înșirat lista de nume posibile, a insistat. De astăzi, instituția se cheamă în mod oficial: **Editura „Stadion"**. Felicitări!

„BOWLINGUL" DIN MAMAIA ARE UN CAMPION ABSOLUT

Pentru constănțeni, în cele 8 luni în care sezonul estival nu lasă amatorilor de sport de pe litoral decît nostalgia cochetelor terenuri de tenis, baschet sau volei, „bowlingul" rămîne baza sportivă cea mai solicitată de către iubitorii „popicelor mecanice".

Sînt foarte puțini acei ce încă nu cunosc frumusețea și ambianța celor 12 piste de popice, atît de solicitate în orele de după-amiază.

Întîlnești aici copii de o șchioapă care ridică bila și o trimit pe pistă, cu stîngăcia începătorilor tremurînd de emoție: va reuși bila să străbată distanța de la ei pînă la popice? Și dacă da, va întîlni în plin sau o va lua buclucaș pe șănțulețul din margine?

Alături de ei se află mame dornice să-i fortifice, sau bunici sfătoși ca-n basme, care cunosc mai multă tehnică decît un veritabil campion mondial.

Dar pe lîngă acești sportivi — să-i numim ocazionali — la „bowling" își desfășoară o activitate sistematică și sportivii celor opt asociații constănțene, care, sub îndrumarea Comisiei de „bowling" de pe lîngă C.J.E.F.S. Constanța, au organizat primul campionat de bowling din țara noastră.

La acest campionat au participat 8 echipe — locul I fiind ocupat de echipa asociației Palas, de pe lîngă Întreprinderea 12 construcții montaj, iar la individual, de R. Kruch din aceeași echipă.

Au urmat, apoi, concursuri organizate de Consiliul sindical și de asociația Constructorul, în care, pe lîngă echipa campioană, s-au afirmat echipele Constructorul T.C.L., Victoria Murfatlar, I.T.C. și altele.

Și așa cum se întîmplă mereu în sport, chiar și campionul absolut R. Kruch a trebuit să încline ulterior steagul, fiind învins de ing. Gheorghe Dumitrescu.

Desigur, lupta pentru supremație continuă, mereu apărînd nume noi de popicari, care își îmbunătățesc recordurile.

Un lucru care place cel mai mult la întrecerile de „bowling" îl constituie componența echipelor, în care, alături de inginer, profesor sau medic, vezi muncitori care, după efortul fizic depus la locul de muncă, întrec aici toate pronosticurile.

Și fiindcă drumul spre Mamaia în acest sezon este foarte plăcut, chiar pentru o plimbare pe jos, îi invităm pe cei care nu cunosc tainele „bowlingului" să se inițieze, convinși fiind că ei se vor îndrăgosti repede de acest sport.

ing. CORNEL POPA
coresp. principal

ARGUMENTE

Cine este Samuel Becket poate pare inutil să o mai spunem. Totuși formula unei reviste ilustrate ni se pare sugestivă: „un irlandez, laureat Nobel, care scrie opera sa în franceză".

La început, editorii n-au vrut să publice nici o carte a sa. „Romane în care nu se întîmplă nimic. Interesant, dar nepublicabil". Ca și cu Van Gogh, care în viața sa întreagă n-a vîndut decît un singur tablou. „Molloy" și „Malone moarte" au devenit apoi, două lucrări abia cumpărate.

Ascensiunea lui Samuel Becket spre premiul Nobel a fost lentă și neprevăzută. De altfel, în ziua acordării lui, Becket nici n-a fost măcar în Suedia să-l primească, iar banii premiului i-a împărțit oamenilor sărmani.

Acest om, tăcut și ciudat, iubește liniștea, munca, natura. Vă amintiți din efortul televiziunii române, acel minut furat lui Becket de aparatul de filmat, fără un cuvînt, fără un gest.

— El este ca un vultur, puternic și însingurat, a spus în acea după-amiază a „Realității ilustrate", Liviu Ciulei. Într-adevăr, Becket e un singular. S-a crezut că pesimismul său, atitudinea sa de viață este explicabilă printr-o copilărie tristă, printr-un mediu bizar sau neprielnic. Dar nu este așa...

Samuel Becket studiază la Portora Royal School în Irlanda și apoi devine lector de engleză la o școală normală din Franța. El descoperă Franța și se leagă de ea, puternic, statornic.

La Paris întîlnește și se împrietenește cu un alt mare scriitor irlandez James Joyce (și O'Neill și G. B. Shaw sînt, se știe, irlandezi). Becket scrie versuri caustice și un eseu despre Proust.

După un tur al Europei (în 1938), Becket se stabilește la Paris, într-o modestă locuință, la al optulea etaj. Într-o noapte e înjunghiat de un necunoscut, în stradă, fără motiv. Întrebat chiar de Becket abia însănătoșit, de ce l-a lovit, necunoscutul nu poate să spună decît „Je ne sais pas". Acest „nu știu" este prezent, ca un ecou, în multe din operele lui Becket. Samuel Becket își datorează consacrarea și soției sale, Suzana, care renunțînd la o carieră de virtuoasă pianistă, s-a dedicat cu totul izbînzii lui literare.

De la romane, Becket a trecut la teatru. Cu banii de la piesa jucată în lumea întreagă „Așteptîndu-l pe Godot", Becket și-a făcut o casă stranie, cu un etaj, un singur copac în curte și un înalt zid protector ca de cetate, pe colina de la Seine-en-Marne, pe Ile de France.

Dar ceea ce ne-a făcut să vorbim atît de mult de Becket, care trebuie realmente cunoscut, este o frază din portretul făcut elevului la Portora School din Irlanda: „Bun jucător de rugby. Uneori strălucit. Este prompt în a urmări o uvertură. Are o bună priză la balon. Lovitura sa de picior în tușe poate fi îmbunătățită".

Față de un laureat Nobel, acest portret de tinerețe reprezintă pentru noi încă un argument al îmbinării stadionului cu cultura. Așadar, alături de Joliot-Curie, Albert Camus, Ernest Hemingway, încă un nume — Samuel Becket.

Virgil LUDU

Pasărea măiastră

Gimnastică,
esență de geometrie-n spațiu.
Mișcare ondulată, rotundă, revărsată.
Caleidoscop mirific,
suită de rotații, echere și spirale.
Lungi hexametrii clasici, umană poezie
scăldată în acorduri de amplă rezonanță.
Balet de grațioase sculpturi însuflețite
Zvîcniri lungi, balansate pe bara de oțel,
contact cochet dar aprig cu suple paralele.
Elanuri concentrate, planări de libelulă.
Logodnă efemeră și crîncenă-ncleștare
cu slobode inele, perfide oscilînd.
Desprinderi în torente și-acrobații fantaste,
înscrise în patratul gazonului de pluș.
Un ultim gest și-n fine,
o-nmărmurire netă: statuie respirînd.
Gimnastică,
mozaic suprem de încîntare,
în fața ta rămînem profund uimiți și duși
de fantezie-n spații înalte și senine
ca-n fața unei Păsări Măiestre
de Brâncuși.

Dorin ALMAȘAN

(Din ciclul „Sufletul arenei")

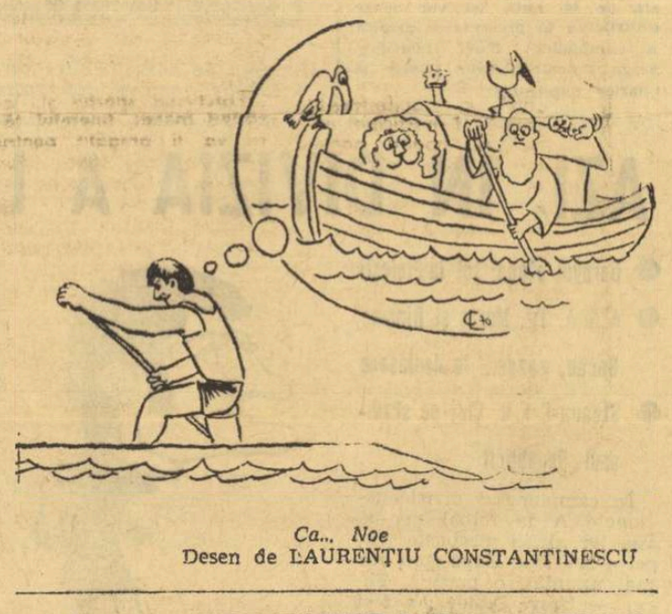

Ca... Noe
Desen de LAURENȚIU CONSTANTINESCU

CUPON DE CONCURS

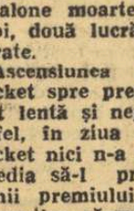

Numele și prenumele: . . . . . .

. . . . . .

Adresa: . . . . . .

. . . . . .

1. CE ECHIPE VOR OBȚINE CALIFICAREA PENTRU SFERTURILE DE FINALĂ (reamintim: din fiecare grupă se califică primele DOUĂ CLASATE)?

GRUPA A . . . . . .
GRUPA B . . . . . .
GRUPA C . . . . . .
GRUPA D . . . . . .

2. CE ECHIPA VA CIȘTIGA CAMPIONATUL MONDIAL?

. . . . . .

MANUAL RUGBYSTIC PENTRU COPII ȘI JUNIORI*)

Cu aderență din ce în ce mai sporită la tineret, practicarea rugbyului la această vîrstă reprezintă, în preocupările specialiștilor, una din problemele-cheie, de rezolvarea ei fiind legată atît existența unui tineret moral și viguros — clădit în legile aspre ale acestui sport — cît și prosperitatea însăși a rugbyului, determinată de apariția unui schimb valoros.

Făcîndu-se ecoul acestor preocupări, doi specialiști — prof. A. Teofilovici și V. Cirligeiu — au închegat un volum: „Rugby la copii și juniori" în care au inclus toate capitolele solicitate de factura genului: istoria și caracterizarea acestui sport, particularitățile anatomo-fiziologice ale copiilor și juniorilor și, în relație cu ele, sarcinile și conținutul antrenamentului la respectivele grupe de vîrstă, pregătirea fizică a subiecților și, pe spații largi, tehnica și tactica acestui sport.

Însoțindu-și fiecare procedeu tehnic și demonstrație tactică cu fotografii și chinograme, cu subsoluri în care avertizează asupra greșelilor posibile la începători și cu subcapitole privind metodica învățării, cei doi autori oferă, tuturor celor interesați, un material deosebit de util și foarte amplu.

De altfel, intitulîndu-și lucrarea: „Rugby la copii și juniori", „tandemul" autorilor ne descoperă încă din titlu încercarea lor de a cuprinde, într-un volum-manual, toate problemele legate de însușirea și stăpînirea acestui sport de către cele două categorii de vîrstă cărora li se adresează.

Și, într-adevăr, parcurgînd atent drumul celor 340 de pagini, descoperi, la capătul lor, imaginea rugbystului ideal, așa cum îl văd (sau visează) cei doi autori și antrenori, Teofilovici și Cirligeiu.

*) **A. Teofilovici și V. Cirligeiu: Rugby la copii și juniori. Edit. C.N.E.F.S., 1970, 340 pag., lei 14.**

LOTO — PRONOSPORT

CIȘTIGĂTORII EXCURSIILOR ÎN FINLANDA ȘI U.R.S.S. OFERITE LA TRAGEREA LOTO A MĂRȚIȘORULUI DIN 6 MARTIE 1970:

Categoria O — 15 excursii: 1. Eugenia Costea — București; 2. Ioan Bălășoiu — Copșa Mică; 3. Georgeta Bejenaru — Bacău; 4. Ioan Ilanea — com. Lugaș de Jos județul Bihor; 5. Mircea Dîrstaru — com. Bărăgan-Fetești, județul Ialomița; 6. Petru Ifteni — Iași; 7. Florica Vișan — Ploiești; 8. Vasilichia Colineață — București; 9. Eugeniu Pană — București; 10. Teodor Gheorghiu — București; 11. Gheorghe Bădescu — București; 12. Nițâ Caragea — București; 13. Traian Vlădescu — București; 14. Ioan Dobrescu — București; 15. Viorica Radu — București.

Categoria H — 6 excursii: 1. Constanța Manole — Constanța; 2. Gheorghe Ștefănescu — Constanța; 3. Anuța Dobos — Petroșani; 4. Ion Udică — comuna Grădinari județul Ilfov; 5. Stelian Ștefan — București; 6. Nicolae Buga — com. Bumbești județul Gorj.

● Programul concursului Pronosport nr. 13 din 29 martie 1970, este următorul: I. Dinamo București — Steaua; II: F.C. Argeș — Universitatea Cluj; III: Steagul roșu — Rapid; IV. Petrolul — Farul; V: U.T. Arad — Jiul; VI: Universitatea Craiova — A.S.A. Tg. Mureș; VII: C.F.R. Cluj — Crișul; VIII: Politehnica Iași — Dinamo București; IX: Bologna — Cagliari; X: Juventus — Milan; XI: Brescia — Torino; XII: Internazionale — Fiorentina; XIII: Napoli — Lazio.

PEREȚII DE GHEAȚĂ AI ALPILOR — TERENURI DE SCHI!

În ultimii ani, cîțiva schiori temerari au efectuat coborîri pe unii pereți abrupți de gheață din Alpi. Ei au un predecesor ilustru în francezul Emile Allais care încă din 1935 a coborît culoarul Plampraz din Alpii Savoiei.

Presa mondială a înregistrat în 1969, ca o performanță excepțională, coborîrea realizată de un schior japonez de la 7 000 m în căldarea de vest a Everestului. Trebuie să notăm, însă, că o asemenea performanță a realizat, încă din 1956, Erwin Schneider. El a coborît pe schiuri nu numai căldarea de vest, dar chiar și cascada de gheață a ghețarului Khumbu, cea care a constituit punctul forte al expedițiilor elvețiene și britanice din Everest și despre care vorbește, cu respect, sir Edmund Hillary în cartea sa „Înalta aventură". Dar să revenim la Alpi.

● În 1876, contele Pallavicini efectuează în premieră culoarul de gheață înclinat de 50° care de atunci îi poartă numele. Pentru a realiza această premieră, ghidul Tribusser sculptează cu pioletul său un șirag de 2 500 de trepte în gheață. Pînă azi, culoarul Pallavicini rămîne o piatră de încercare pentru orice alpinist de frunte. În 1961, doi alpiniști din Graz, Gerhard Winter și Herbert Zakarias, coboară pe schiuri scurte culoarul Pallavicini. Ce înseamnă coborîrea unei pante de gheață înclinată de 50° ne putem cu greu imagina. Amintim aci doar că pîrtia Lupului din Postăvar sau Fața Mare a Văii lui Carp din Bucegi nu depășesc, în cel mai înclinat pasaj, un unghi de 38° față de orizontală.

În 1968 coborîrea este repetată de Gerhard Winter și Franz Berghold, fiind filmată din elicopter pentru filmul „Ski extrem" de Jürgen Gorter.

● În 1924, peretele nord-vestic din Grosses Wiesbachhorn este escaladat în premieră folosindu-se, pentru prima oară în istoria alpinismului, pitonul de gheață. Autorul acestei performanțe nu este altul decît celebrul Willo Welzenbach, cel mai mare alpinist din perioada anilor 1920. Acest perete avea să devină fatal lui Toni Schmid, cel care a primit medalia olimpică pentru escaladarea peretelui nordic din Matterhorn. În 1969, doi alpiniști din Salzburg, Kurt Lapuch și Manfred Oberegger, coboară pe schiuri de 1,70 m acest perete înclinat la 60°. Ei nu fac asigurare la coardă decît pe porțiunea mediană a peretelui, restul coborîndu-l neasigurați. În plus ei trec în zbor, cu schiurile, peste crevasa de la baza peretelui.

Cel ce a cucerit — poate — cei mai frumoși lauri în această nouă specialitate sportivă este ghidul Sylvain Sandan din Martigny (cantonul elvețian Valais). Palmaresul lui este mai mult decît senzațional: 1967 — Culoarul Spencer; 1968 — Culoarul Whymper din Aiguille Verte și Culoarul Gervasutti din Mont Blanc du Tacul; 1969 — Culoarul Marinelli din Monte Rosa și Peretele nordic din Aiguille de Bionassay.

Nimeni dintre cei ce văzuseră aceste ștoaice de gheață sau care cuceriseră în ore întregi de luptă aprigă cu pioletul și colțarii, metru cu metru, aceste metereze nu-și putuse imagina că s-ar putea găsi cineva să le coboare pe schiuri.

Iată ce mărturisește Sylvain Sandan, ziaristului Guido Tonella: „...Mă pregătesc cu cea mai mare conștiinciozitate pentru aceste încercări, în ceea ce privește condiția fizică și psihică. Tensiunea nervoasă seamănă cu cea a unui alpinist înaintea unei mari premiere. Studiez cu atenție condițiile meteorologice, temperatura și starea zăpezii. Căci într-o asemenea treabă, nimic nu poate fi lăsat pe seama hazardului... Tehnica nu poate fi cea a unui coborîtor de concurs sau a unui virtuoz. Capul este cel ce trebuie să controleze în permanență corpul și schiurile. Nici o greșeală nu este permisă".

Amintim că peretele nordic din Aiguille de Bionassay a fost rar parcurs și are o tristă reputație, ce concurează pe cea a Figerului. Numai în 1968 au pierit, aici, într-o catastrofă, patru alpiniști.

În ceea ce privește Culoarul Marinelli, el a fost parcurs pentru a doua oară cu schiurile numai la cîteva săptămîni interval, de către Manfred Oberegger și Kurt Lapuch. La 10 minute după ieșirea lor, o avalanșă de gheață a măturat peretele. Norocul celor destoinici...

Walter KARGEL

DE VORBĂ CU UN „CUTEZĂTOR"

A SALVAT VIAȚA PRIETENULUI SĂU

...Doi copii pe malul unui rîu. Unul dintre ei, cel mai mare, pescuiește, celălalt, mai mic, îl asistă, captivat, pe cel ce dă la porcușori. La un moment dat, cel mare prinde un rac. Surpriză. Bucurie. Dar și „dificultăți tehnice", crustaceul, cu teribilele sale clești, fiind greu de apucat cu mîna. O mișcare greșită și racul scapă în apă. Ion Pașcovici (8 ani), băiatul cel mic, se apleacă de pe mal ca să prindă racul. Dar malul se rupe. Băiatul cade în rîu, malul peste el. Se duce la fund. Undeva, mai departe, un alt copil care văzuse scena o ia la goană, speriat, spre sat pentru a anunța nenorocirea... Poate că după mai puțin de un minut, totul ar fi fost prea tîrziu. Dar unditarul se hotărăște fulgerător. Se aruncă în apă după tovarășul său mai mic, reușește să-l prindă de o mînă și, după o cazmă de cîteva minute, îl readuce la mal.

Aceasta a fost, pe scurt, întîmplarea. Deși și-au uscat, discret, hainele, mergînd acasă abia pe înserat, tot satul aflase fapta pionierului Ionel Maxim (13 ani), elev al Liceului „Nicu Gane" din Fălticeni.

Stăm de vorbă cu Ionel Maxim la liceul din Fălticeni, unde este elev în clasa a VII-a. Un băiat blond, mărunt de statură, cu o surprinzătoare vitalitate trădată de doi ochi iscoditori și expresivi.

— Știi să înoți bine, Ionele?

— *Așa și-așa.*

— Nu ți-a fost teamă că poți să te înec și tu, încercînd să-l salvezi pe Pașcovici?

— *Nu m-am gîndit la mine.*

— Ce-au spus părinții cînd au aflat de fapta ta?

— *Mama m-a pupat, iar tata m-a bătut pe umăr.*

— Dar colegii de școală, profesorii?

— *N-au știut, nu le-am spus nimic.*

— Cum au aflat, totuși, întîmplarea?

— *Au aflat cînd am primit de la București diploma de „Cutezător".*

— Cum te simți, fiind singurul copil din oraș cu această înaltă distincție?

— *Destul de bine. Învăț mai mult ca să fiu și la carte un... cutezător. Fac și sport mult mai serios. Ca și cosmonauții — despre care am citit atîtea lucruri senzaționale — și cutezătorii trebuie să fie excelenți sportivi.*

— Am auzit că faci zilnic un... antrenament special?

— *Da. Fac o oră și jumătate pe drum din Rădășeni, satul meu, pînă în oraș, la școală. Și merg repede. Ceilalți copii nu se pot ține de mine.*

— O ultimă întrebare, Ionele: ce vrei tu să te faci?

— *Inginer silvic sau... cosmonaut. Mai am timp să mă gîndesc. Îmi place natura, dar parcă mă atrage din ce în ce mai mult Universul...*

Marius POPESCU

LA 25 DE ANI, UN ZIAR TÎNĂR

● Ziarul „SCINTEIA" din 19 martie 1945 anunța :

„Luni 19 martie apare un nou ziar sportiv : „SPORTUL POPULAR".

Confratele nostru își propune să lupte pentru răspîndirea sportului în marile mase populare și anunță că va publica cronici și articole de specialitate, precum și rezultatele tuturor manifestațiunilor sportive sindicale, rurale, școlare, universitare etc.

„SPORTUL POPULAR" **apare luni și sîmbăta dimineața, va avea 4 pagini și se va vinde cu prețul de 25 lei".**

● Primul număr al ziarului, datat 20 martie 1945, apare cu subtitlul : **„Ziar pentru răspîndirea sportului în marile mase populare".**

● În editorialul primului număr, intitulat **„Rostul nostru"**, se arăta printre altele :

„Apărem în vremuri destul de critice, dar greutățile nu ne sperie.

Ne-am propus un anumit plan de lucru și cu orice sacrificii trebuie să-l aducem la îndeplinire.

Rostul nostru în sport este precis :

1. Vrem să sprijinim în cea mai largă măsură difuzarea sportului în marile mase populare, acțiune întreprinsă cu atîta rîvnă și intensitate de către Organizația Sportului Popular.

2. Vrem să dăm tot concursul activității organizate a O.S.P. (...)

3. Vrem să ducem mai departe, alături de O.S.P., acțiunea de defascizare a vieții sportive românești.

4. Vrem să facem cît mai cunoscute caracterul larg democratic și spiritul pur amator al mișcării sportive de astăzi, în care trec pe prim plan manifestațiile sindicale, rurale, școlare și universitare (...)

5. Vrem să luptăm împotriva prejudecății că sportul este un „lux", o manifestare la care pot participa numai cei bogați, oamenii favorizați de soartă. Sportul este și trebuie să fie pentru cei mulți, pentru popor.

6. Vrem să cerem reforme mari în ceea ce privește învățămîntul superior de educație fizică, pregătirea cadrelor de specialitate, perfecționarea educatorilor fizici (...) și introducerea sportului în programa analitică pentru școlile de toate gradele.

7. Vrem să luptăm pentru obținerea întregului sprijin material și moral al statului, pentru crearea prin Organizația Sportului Popular de săli de gimnastică, terenuri de sport, institute de cultură fizică (...) institute de recreație și odihnă, tabere pentru copiii oamenilor din uzine, fabrici și întreprinderi.

8. Vrem să căutăm să organizăm o activitate sportivă internațională puternică și să stabilim legături trainice de prietenie și colaborare (...)

9. Vrem să punem la îndemîna muncitorului, funcționarului, ucenicului, omului de la țară, școlarului și studentului, la prețul cel mai ieftin, o gazetă scrisă pentru el (...)

● Din sumarul primului număr :

— RĂSPUNSURILE DATE DE NICOLAE CEAUȘESCU, **secretarul Comitetului Central al U.T.C., în cadrul anchetei :** „SPORTUL ÎN SOCIETATEA DE MÎINE".

— Muncitorul Tudor Filip (Leonida) a cîștigat ciclocrosul O.S.P.

— Ion Popa a fost declarat învingător (în meciul cu Constantin Cioroiu, pentru titlurile de campion național la mijlocie și semigrea).

— Rapid la egalitate cu Venus : 1—1. (Au jucat printre alții : Baratky, Bogdan, David, Lupaș, Humis etc.).

● În nr. 2 al ziarului este publicat :

MESAJUL PRIMULUI MINISTRU PETRU GROZA CĂTRE SPORTIVII ROMÂNI.

PREȘEDINȚIA CONSILIULUI DE MINIȘTRI PRIMUL MINISTRU

Ziarului „SPORTUL POPULAR"

Greutățile vieții se învinge cu un corp sănătos. Problemele mari se rezolvă cu o minte ageră, deșteaptă.

Practicînd sportul și învățînd mereu, tineretul țării va fi pregătit pentru sarcinile mari care-i stau înainte. „Mens sana in corpore sano".

Doresc ziarului dv. succes deplin pe drumul apucat.

București, 23 martie 1945

Președintele Consiliului de Miniștri
Dr. Petru Groza

(Documentar de **Dorin ȘTEFLEA**)

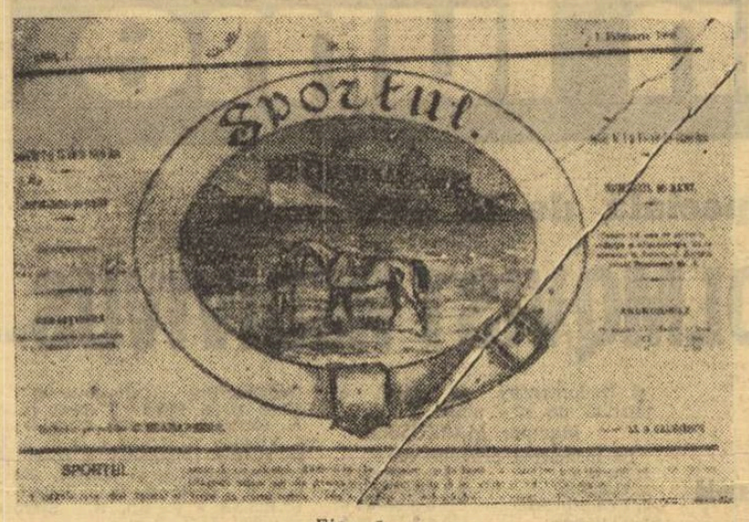

Fig. 1

GIMNASTICUL ROMÂN

REVISTA MENSUALA

CITATIUNI

Fig. 2

NOUĂ DECENII DE PRESĂ SPORTIVĂ ROMÂNEASCĂ

Dr. C. I. ISTRATI, CINCINAT PAVELESCU, AL. MACEDONSKI ȘI TUDOR ARGHEZI, COLABORATORI ȘI SUSȚINĂTORI AI REVISTELOR DE SPORT

Prima revistă : „SPORTUL" = 1 februarie 1880

Presa sportivă românească împlinește nouă decenii de existență. Prima revistă dedicată exclusiv manifestărilor sportive practicate la noi a apărut la 1 februarie 1880, sub titlul „SPORTUL" (foto 1), fiind editată de C. Blaramberg și Al. Galeșescu, doi pasionați susținători ai curselor de cai.

În articolul introductiv, din primul număr, revista pune întrebarea :

„Ce este sportul ?" și răspunde : *„Prin sport se înțeleg : cursele de cai, exercițiile corpului, manegiul, creșterea și dresarea cailor, canotagiul, vînătoarea, bilearul, patinagiul și gimnastica".*

Așadar, trebuie să înțelegem că acestea erau disciplinele sportive existente în vremea aceea în România — cea mai activă fiind hipismul,

GIMNASTICUL ROMÂN

Fig. 3

care dispunea de un hipodrom bine organizat ; și bilearul, campionii acestuia fiind formați la „academia" instalată într-o cafenea de pe calea Victoriei.

GIMNASTICUL ROMÂN

„SPORTUL" n-a avut o viață lungă. Se pare că n-a apărut decît un număr — cel pe care-l găsim în colecțiile de rarități ale Bibliotecii Academiei Române.

A doua revistă de sport apărută la noi a avut mai mult succes la public, dovadă fiind faptul că a apărut — cu unele întreruperi — din anul 1892 și pînă în anul 1935. S-a numit „GIMNASTICUL ROMÂN" (foto 2) *„revistă mensuală pentru propagarea gimnasticei în școale, societăți și armată".*

În primii doi ani revista a fost scrisă aproape exclusiv de întemeietorul ei, profesorul de gimnastică D. Ionescu.

Din 1894 numele publicației va fi „EDUCAȚIUNEA FIZICĂ", *„revista societății profesorilor de gimnastică și arme din România".* La reapariție, după prima întrerupere (1896), se va relua vechiul titlu. Din desenele pe care le vedem într-o pagină de interior (foto 3) a excelentei reviste aflăm care erau aparatele de gimnastică de sală existente la noi către sfîrșitul secolului trecut.

BICICLETELE

În anul 1893, cînd sportul pe două roți luase mare avînt și la noi, apare în București „BICICLETA", *„prima revistă velocipedică din România",* (foto 4). Găsim în colecții cinci numere (1 noiembrie 1893 — 1 februarie 1894), care conțin știri foarte interesante referitoare la *„minunata mașină de fier cu două roate care a cucerit lumea".*

Astfel, ni se spune : *„Pînă mai acum trei ani velocipediștii erau puțini la noi ; azi întîlnim des pe bicicletă oameni ca : dr. Urechiă, poetul Vlahuță, scriitorul Delavrancea și cîți și cîți".* Apoi :

„Ștefan Velescu este unul dintre inițiatorii introducerii și organizării la noi a întregului sport : „gimnastica, scrima, dansul, velocipedia".

O a doua revistă „BICICLETA" a apărut la sfîrșitul anului 1896 (din septembrie și pînă în octombrie), dar a strălucit mai puțin decît prima.

1 NOEMBRIE 1893

BICICLETA

PRIMA REVISTĂ VELOCIPEDICĂ ÎN ROMÂNIA

REDACȚIUNEA ȘI ADMINISTRAȚIUNEA : CALEA VICTORIEI No. 44, BUCUREȘCI

APARE LA 1-IU ȘI LA 15 ALE FIE-CĂREI LUNI

ABONAMENTE

UN NUMĂR 15 BANI

ANUNȚURI

SUMARIU

ISTORIA VELOCIPEDIEI

Fig. 4

REVISTA SPORTIVA

APARE O DATĂ PE SĂPTĂMÎNĂ

Director: A. DAVILA

CĂTRE CITITORI

SPORTSMEN

Fig. 5

IANUARIE 1900

REVISTA AUTOMOBILĂ

ORGAN OFICIAL AL CLUBULUI AUTOMOBIL

GIRANT : PETRE HAGIESCU

SUMARUL No. 1

Anarhia Drumurilor

Fig. 6

VÎNĂTORII

Prima publicație vînătorească a fost o „Dare de seamă", pe anul 1893, a societății de specialitate, prezidată de colonelul Al. Candiano Popescu. Citim, în paginile acestei broșurele, și o critică la adresa membrilor societății care, *„în cele trei partide, organizate cu 65 de bătăuși, pe domeniile din Vlașca, nu au fost în stare să împuște decît 7 iepuri și 5 vulpi, pe cînd alții...".* Și încheie : *„Totuși să ne ținem capul sus, urmărind deviza noastră : Vînătoarea îmbărbătează !"*

O *„tribună deschisă oricui, spre a publica, cu mulțumire, articolele trimise",* a fost „REVISTA SPORTIVĂ", apărută, în perioada 3 martie — 23 iunie 1896 (foto 5).

„REVISTA MODERNĂ"

Ultima dintre cele șapte publicații sportive apărute la noi în secolul trecut, a fost „REVISTA MODERNĂ", condusă de unul dintre așii ciclismului de atunci, Const. Cantilli. În subtitlu publicația se arăta a fi *„Științifică, literară și în special sportivă".* Printre colaboratori aflăm doi consacrați pe tărîmul poeziei : *Cincinat Pavelescu și Al. Macedonski.*

Poezii mai semnează și un tînăr debutant — Ion Theo care, mai tîrziu, se va numi Tudor Arghezi.

Dintr-un istoric al ciclismului, publicat de revistă, aflăm peripețiile primei curse de biciclete din țara noastră (pe „marea" distanță București — Băneasa) și succesul celor dintîi velodromuri bucureștene (1895 și 1896).

„REVISTA MODERNĂ" a fost cea mai dîrză susținătoare a ciclismului românesc, într-o vreme cînd acest sport era viu combătut de moraliști și de igieniști, *„fiind indeletnicirea care reprezintă pericolul numărul unu al sănătății".*

IN SECOLUL NOSTRU

În cele șapte decenii ale secolului nostru au apărut în România aproape o sută de publicații sportive : lunare, săptămînale, zilnice, ocazionale, festive, dări de seamă, anuare, ghiduri. Iată titlurile periodicelor sportive apărute între anii 1900—1915 : SPORTUL 1901, 1906, 1908 și 1909 (deci patru reviste cu acest nume), DIANA — 1903, HIPODROMUL — 1904, SPORTUL ȘI HIPO — 1906, CARNET SPORTIV — 1906, REVISTA LUPTELOR — 1906, REVISTA AUTOMOBILĂ — 1906 (foto 6 — cea mai prestigioasă dintre toate periodicele apărute înaintea primului război mondial), DIN LUMEA SPORTURILOR — 1907, SPORTUL UNIVERSAL — 1907, SPORTUL MODERN — — 1908, VÎNĂTORUL — 1909, PROGRAMUL SPECTACOLELOR DE SPORT — 1911, REVISTA SPORTIVĂ — 1913, SPORTUL PENTRU TOȚI — 1912, REVISTA HIPICĂ — 1913, CĂLĂUZA PARIORULUI — 1913, ALBATROS — 1913, REVISTA SPORTIVĂ ILUSTRATĂ — 1914, SPORTSMANUL — 1915 și REVISTA DE VÎNĂTOARE — 1915.

Cele mai multe publicații de specialitate au apărut însă după 1920, cînd mișcarea sportivă din România evoluase. Majoritatea lor își aveau sediile la București, dar nici marile orașe din țară nu s-au lăsat mai prejos, avîndu-și revistele lor proprii (Constanța, Cluj, Oradea, Arad, Bîrlad, Iași, Brăila, Craiova, Ploiești, Timișoara). În limba maghiară au apărut 5 publicații, în limba germană 4 și în franceză 2.

Toate la un loc, de-a lungul vremii, în cei nouăzeci de ani care au trecut de la apariția primei reviste de specialitate, au urmărit un singur țel, pe care l-au atins cu prisosință : încurajarea ansamblului de manifestări sportive românești.

Ion MUNTEANU

răspunde Ion Poștașu

LEONIDA CIAHNO — PIATRA NEAMȚ. Vă mulțumim pentru prețioasa informare pe care ne-o puneți la dispoziție : într-un articol intitulat **„Sportiștii români la Orăștie"**, revista ilustrată săptămînală, **„Cosinzeana"**, arăta că duminică 31 mai 1914 s-a desfășurat la Orăștie primul concurs sportiv românesc. Programul **„s-a început cu jocul de fotbal între clubul studenților din Pesta și clubul sportiștilor din Arad, „Gloria". Pestanii au cîștigat trei învingeri, arădanii, două. La trînta s-au evidențiat : la „greutatea fulg", Ilara, Manu și Isaia, iar la „greutatea mare" Ovid Salvanu și T. Prisacu. Concursul a luat sfîrșit cu un meci de box între Virgil Salvanu și T. Prișcu. Victoria i-a revenit lui Virgil Salvanu".**

EDITH VASILIU — BUCUREȘTI. M-a amuzat (este și reușită !) epigrama dv. plină de reproșuri la adresa mea și avînd următorul **motto :**

„După părerea lui Ion Poștașu, nici o poezie trimisă de cititori nu este bună" :

Noi cînd vă scriem la ziar,
Ne puneți versul pe cîntar.
Eu v-aș propune și-altceva :
Mai drămuiți și... critica !

Răspunsul nostru ?

De-acord ! Dar spuneți ce pot face,
Cînd versuri îmi tot vin, cu carul.
Atît de multe și stîngace,
Încît s-a defectat... cîntarul !

ALINA BARBU — PITEȘTI. Sportivul dv. preferat, maestrul emerit al sportului, la handbal, Cristian Gațu, are (mai bine zis : va avea : la 20 august) 25 de ani. El este fiul cunoscutului cronicar de fotbal, Petre Gațu. Și Cristian, la început, a fost pasionat de fotbal — într-un timp activa în echipa de juniori a clubului Dinamo București — dar, după o scurtă ezitare, a optat

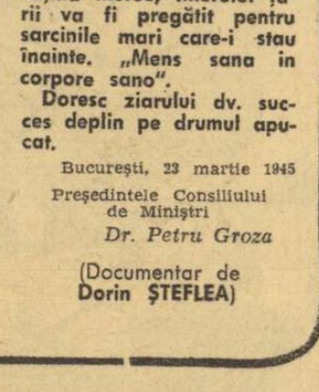

pentru handbal. Nu ne dăm seama cît a pierdut fotbalul, dar știm cît a cîștigat handbalul ! Să nu uit să vă răspund și la ultima întrebare : nu este căsătorit. Corespondența o primește pe adresa : strada Pop de Băsești nr. 29, sectorul 3. Vă previu însă că, întîi o citește nea Petrică !

STANCU ȘTEFAN — COMUNA ALEXENI. **„Întrucît nu cunoaștem bine regulamentul de desfășurare a turneului final al campionatului mondial de fotbal (n.n. să sperăm că nu primim și din partea echipelor și a arbitrilor scrisori asemănătoare !), rog respectuos să se arate care este situația, în cazul cînd finala se termină la egalitate, chiar după prelungiri ? Vor fi desemnate două campioane mondiale?".** Asta, în nici un caz. Fiecare echipă ar pretinde că, de fapt, ea este veritabila campioană mondială ! Ne grăbim, deci, să precizăm că meciul se joacă și se... rejoacă, pînă la victoria uneia dintre echipe, care devine astfel campioană mondială.

GHIȚĂ CRISTINEL — COMUNA MASLOC. Sînteți prea mic — îmi dau seama și după scris — pentru a face poezii. Îmi voi permite, deci, să transmit în proză, urările pe care le adresați, cu atîta căldură, echipei noastre naționale de fotbal.

MARIN DEJU — ARAD. Am răsfoit colecția ziarului nostru. **Aveți tot dreptul să vă bucurați : golgeterul campionatelor noastre de fotbal este Bonihady, fostul centru atacant al U.T.A.-ei, care, în ediția 1947—1948, a înscris nu mai puțin de... 49 de goluri. Pe locul II, e tot... Bonihady, cu 27 de goluri, marcate în ediția precedentă. În 1953, cînd Ciosescu a smuls pe potou titlul de golgeter, înscriind 6 din cele 8 goluri realizate de echipa sa, în ultima etapă, în meciul cu Dinamo Brașov, clasamentul „tunarilor" a fost următorul : 1. Ciosescu (Știința Timișoara) 18 goluri, 2—5 Dinulescu (Știința Timișoara), Ozon (Progresul București) și Drăgan (Flacăra Ploiești), Tătaru (C.C.A.) 16 goluri, 6 Ene I (Dinamo București) 14 goluri.**

ANDREI PRECU — BRĂILA. Este nostimă întîmplarea pe care ați citit-o într-o revistă străină : **„În aceeași zi, Henry Heuse a arbitrat trei meciuri de fotbal. La ora 14, el a condus o partidă între două echipe de tehnicieni. Apoi, după ce a mîncat pe fugă, a arbitrat un meci între două formații de profesori. În sfîrșit, în nocturnă, la ora 20, el a fost judecătorul unei întîlniri disputate între profesorii și elevii Școlii medii din Foret-trooz (Olanda). Cu prilejul ultimului meci, el a trebuit să elimine de pe teren un... profesor, care a lovit cu piciorul pe un elev din echipa adversă !".**

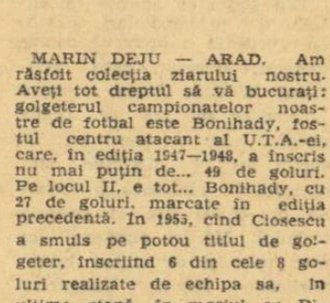

Ilustrații : N. CLAUDIU

COINCIDENȚA UNEI ANIVERSĂRI

Cercetînd Biblioteca Academiei, ai satisfacția să descoperi că presa sportivă de la noi este chiar mai vîrstnică decît sistemul de organizare oficială a mișcării sportive și că personalități ilustre ale vieții culturale a timpului și-au aflat roi preponderent în întemeierea presei sportive și, implicit, în propășirea sportului românesc.

Iată-l, bunăoară, pe dramaturgul Alexandru Davila, — autorul dramei „Vlaicu Vodă", urmaș, după mamă, al Goleștilor, fiul generalului doctor Carol Davila, ctitorul organizării sanitare a țării noastre și întemeietorul învățămîntului medical de la noi, înființînd, la 3 martie 1896, acum aproape trei sferturi de veac, „REVISTA SPORTIVĂ", pe al cărei frontispiciu apare ca director.

Dar în același prim număr al „REVISTEI SPORTIVE" găsim un text omagial, destinat unui precursor într-ale publicisticii sportive, colonelul Constantin Blaramberg (o greșeală de tipar a denaturat numele, care trebuie citit Blaremberg, ajuns general și ministru de justiție, participant la mișcarea revoluționară de la 1848, n.n.) indicat drept „...Fondatorul și redactorul primului ziar sportiv în România, „SPORTUL", în 1880, și ca atare unicul nostru predecesor pe această cale", cum scria, la 3 martie 1896, Alexandru Davila, în cuvîntul de început al publicației sale.

Evoluat pe o nobilă tradiție, ziarul SPORTUL de azi consemnează că de la apariția celei dintîi publicații sportive din România, se împlinesc, nouăzeci de ani, eveniment ce nu poate fi lăsat să treacă fără un popas aniversar.

V. FIROIU

UN SĂPTĂMÎNAL DE SPORT, LA CONSTANȚA, ACUM 44 DE ANI...

Activitatea sportivă dintre Dunăre și Marea Neagră era oglindită în presa locală, încă de acum o jumătate de veac. La început, prin scurte și sporadice note, apoi prin rubrici de sport — mai mult sau mai puțin permanente — în ziarele vremii sau în diferite reviste și publicații care au apărut în Dobrogea, de-a lungul anilor (aproape 300 la număr în decurs de 8—9 decenii).

În cele din urmă, constănțenii — iubitori ai sporturilor — își au o publicație a lor (așa cum își aveau publicațiile lor sportive orașele București, Sibiu, Timișoara, Cluj și altele).

Este vorba de „SPORTUL DOBROGEAN" **(n.n.** 3 lei exemplarul), al cărui prim număr a apărut, la Constanța, duminică 19 aprilie, anul 1925, redacția și administrația în str. Mircea nr. 11, iar tipografia „Comercială" a Lucrătorilor Asociați **(n.n.** pe aceeași stradă). Publicația se intitulează „Organ al mișcării sportive din Dobrogea" și are format mic.

În capul publicației este menționat : „Apare săptămînal, în fiecare joi. Reclame după tarif. Corespondenți în toate centrele și orașele din țară și străinătate. Abonamente : 200 lei anual, în străinătate dublu".

De un elan emoționant și cu un stil pitoresc, pe alocuri, ne apare articolul de fond „Cuvînt înainte" din primul număr.

Autorul articolului (redacția, care semnează „Sportul Dobrogean") precizează : „Gazeta noastră nu va fi a nici unui club, ea va fi a tuturor sportsmanilor și a prietenilor sportului".

Tot în primul număr, sub titlul „Sportul constănțean și noul ziar", într-un articol pe două coloane, vicepreședintele clubului „Tricolor", filiala Constanța (Tase Protopopescu) salută entuziast apariția publicației subliniind că : „În Constanța se simțea de mult nevoia unui ziar sportiv. Era cu atît mai simțită această trebuință, cu cît în masele poporului nostru educația fizică aproape că n-a pătruns".

Cu tot acest debut plin de elan (cronici ample, fotografii, caricaturi, articole și diverse știri din țară și străinătate) și în ciuda faptului cert că apariția acestei publicații de specialitate marcase un adevărat eveniment pentru iubitorii sporturilor, săptămînalul „Sportul Dobrogean" a avut o existență destul de scurtă (nici doi ani).

Emil IENCEC

DUMINICILE UNUI NESPORTIV

CONDEIUL CARE VEGHEAZĂ

Cînd Disraeli a arătat cu mîna, în Parlamentul britanic, spre băncile unde se aflau ziariștii, rostind memorabilele cuvinte : „Iată, domnilor, și a patra putere în stat", se gîndea la forța morală pe care o reprezintă presa modernă prin controlul, critica, orientarea exercitate de ea în viața publică. Pe atunci nu exista încă o presă sportivă, din simplul motiv că sportul nu luase dezvoltarea de mai tîrziu în preocupările oamenilor de pretutindeni. Între timp, lucrurile s-au schimbat în așa măsură, încît, deunăzi, făcîndu-se o statistică a ziarelor, revistelor, buletinelor, rapoartelor, almanahurilor etc., sportive, au fost numărate peste zece mii de titluri pe întregul glob. Ceea ce demonstrează că lumea citește aceste publicații cu profil special, scrise într-un limbaj de specialitate, că sportul are nevoie de contactul permanent cu masele și că sportivii înșiși află în ziarele și revistele lor ecoul activității ce-o desfășoară, criticile aduse atitudinii manifestate de ei în competiții.

În presa aceasta sportivă, care a atins în multe părți tiraje de sute de mii și chiar milioane de exemplare, faptele și argumentele se succed unele după altele cu viteza marcată de evenimentele sportive. Firește, nu peste tot expunerea și judecata lor se face cu siguranța rece și în tonalele liniștite, ca bunăoară în discursul lui Platon pentru Socrate. Pe alocuri, patima incendiază condeiul gazetarilor sportivi, care aruncă vulcanic laude și condamnări de-a valma, într-o dicțiune aproape homerică. Sufletele lor sînt prinse prea deseori în furia de a nu fi asistat la un joc după toate legile artei, de a-și fi văzut campionul sau echipa favorită pierzînd în fața unui adversar mai puternic sau doar mai disciplinat. Cine ar putea să-i osîndească pentru dezlănțuirea aceasta de pasiuni, pentru contaminarea lor de temperatura ridicată a tribunelor ?

Cu toate acestea, presa sportivă ideală își păstrează obiectivitatea neatterată de simpatii și antipatii, de victorii și înfrîngeri, descoperindu-și adevărata vocație în informarea nepărtinitoare și în critica onestă. Sînt aspirațiile continue acestea și ale presei sportive românești, avînd de pe acum tradiții — nu numai prin tirajele mari și prin condeiele alerte ale celor ce o scriu, ci și printr-o statornică loialitate față de adevăr — cu care nu se pot mîndri mulți. Mă gîndesc la publicațiile noastre pur sportive, ca și la paginile sau rubricile de sport din presa generală, în care semnatarii își mărturisesc neîntrerupt încrederea în puterea și valoarea larg educativă a preocupărilor sportive, pentru care sînt gata să se lupte cu o nesățioasă poftă de bătaie. Am citit astfel, mereu, articole combative, pe lîngă altele de reflecție, care dovedesc că sportul este și gîndire, nu numai acțiune. Nu lipsesc nici aprecierile, cîntate pe tonuri înalte, cînd sportivii noștri cuceresc titluri, medalii, lauri și trofee, care stimulează la continuarea, într-un mod din ce în ce mai sistematic, a eforturilor pentru a atinge recorduri și clasamente optime.

Pentru toate acestea, condeiul presei sportive îndrumă, discută, judecă și veghează. Veghează, îndeosebi, ca sportul să rămînă o îndeletnicire a culturii și ca el să-l cuprindă pe omul întreg al acestui timp, în care progresul tinde spre formidabila îmbogățire a naturii umane.

George SBÂRCEA

sportul în lume

ALEXANDRA NICOLAU reface terenul

BELGRAD, 21 (Agerpres) — În runda a 10-a a turneului internațional feminin de șah de la Belgrad, Alexandra Nicolau a învins-o în 30 de mutări pe poloneza Radzikowska. Gaprindașvili a cîștigat la Malypetrova, Troianska la Ferrer, Katia Jovanovici la Vujnovici, iar Lazarevici la Rujița Jovanovici. Elisabeta Polihroniade a remizat în 31 de mutări cu Ivanka.

În clasament, conduce Kușnir (U.R.S.S.) cu 6½ (2) p, urmată de Malypetrova (Cehoslovacia) — 6½ p, Katia Jovanovici (Iugoslavia) — 6 (2) p etc. Polihroniade ocupă locul șapte cu 5 p, iar Nicolau se află pe locul opt cu 4½ p.

CRAIOVENII PE LOCUL 3 LA TEHERAN

TEHERAN 21 (Agerpres) — Turneul internațional de fotbal pentru „Cupa prieteniei", desfășurat la Teheran a fost cîștigat de echipa iraniană Peykan, care a învins în finală cu scorul de 2—1 formația T.S.K.A. Moscova. Pe locul trei s-a clasat formația Universitatea Craiova, învingătoare cu 2—1 în meciul cu formația turcă Demirspor Ankara. Golurile echipei române au fost marcate de Popescu și Niță.

Corespondență specială de la Stockholm

SUEDEZUL LEIF HOLMQVIST REDIVIVUS...

- **Suedezii cîștigă primul rund**
- **Rănirea lui Konovalenko — un handicap pentru campionii lumii**
- **Jan Suchy în fruntea realizatorilor**

Arne Strömberg a revenit (se pare) la sentimente mai bune și l-a introdus din nou în poarta echipei suedeze pe Leif Holmqvist. Cu acest puternic suport moral, „Tre Kroonor" au jucat vineri seara două reprize excepționale, învingînd echipa U.R.S.S. cu 4—2, rezultat ce relansează actualul campionat mondial ajuns la mijlocul desfășurării sale. Prin victoria directă asupra campionilor lumii, hocheiștii suedezi au trecut în fruntea clasamentului și ei speră să rămînă în această poziție pînă la încheierea turneului. În acest sens, deosebit de semnificativă mi se pare chiar declarația lui Strömberg făcută presei la citeva minute după victoria obținută asupra hocheiștilor sovietici :

„Recenta afecțiune la ochiul drept, care l-a îndepărtat un timp pe Holmqvist de pe terenul de hochei, mi-a îndreptățit reținerea în privința folosirii sale. Ca să fiu sincer, astă-seară (n.r. vineri) **am riscat mult, dar pînă la urmă totul a ieșit cu bine. Leif a apărat senzațional, mai ales în prima repriză cînd a avut de suportat un veritabil asalt al adversarilor noștri și în final, cînd echipa Uniunii Sovietice forța egalarea. În orice caz, cred că am ghicit secretul pentru a contracara această puternică mașină de hochei care este formația lui Tarasov. Presingul nostru început din jumătatea de teren adversă a trunchiat cursivitatea acțiunilor adverse, hocheiștii sovietici fiind nevoiți să recurgă la pătrunderi individuale, care însă au fost stopate cu regularitate de apărarea noastră. Dacă tactica va reuși și în meciul-retur vom cîștiga titlul suprem".**

În orice caz gazdele s-au revanșat totalmente în prezența celor peste 10 000 de spectatori fanatici, realizînd vineri cel mai bun joc din acest campionat. Nu este mai puțin adevărat — și antrenorul Tarasov a subliniat acest lucru în declarațiile sale — că din momentul rănirii lui Konovalenko în repriza secundă (acesta a suferit o comoție și a fost transportat urgent la spital), campionii lumii nu au mai acționat cu siguranța pe care le-o insuflă de obicei prezența experimentatului lor goal-keeper, comițînd greșeli de apărare (vezi al doilea gol suedez înscris de A. Karlsson), sau dînd pase la adversar (vezi ultimul gol realizat de Tord Lundström).

În sfîrșit, aș mai vrea să subliniez și neașteptata (ca diferență de scor) victorie a Cehoslovaciei asupra Finlandei. Suchy, care a preluat șefia în clasamentul realizatorilor și Nedomansky au făcut o partidă de zile mari.

Ingemar MARKUSSEN

La încheierea primului tur :

1. Suedia	5	4	0	1	27—10	8
2. U.R.S.S.	5	4	0	1	26— 7	8
3. Cehoslovacia	5	3	0	2	24—13	6
4. Finlanda	5	3	0	2	15—13	6
5. R.D. Germană	5	0	1	4	5—25	1
6. Polonia	5	0	1	4	6—35	1

Aseară : R.D. Germană — Polonia 2—2 (1—0, 1—1, 0—1).

Clasamentul realizatorilor : 1. Suchy (Cehoslovacia) 10 (7—3) p, 2. Maltev (U.R.S.S.) 9 (8—1) p, 3. Nedomansky (Cehoslovacia) 9 (5—4) p, 4. Firsov 8 (2—6) p, 5. A. Karlsson (Suedia) 7 (3—4) p, 6. Vikulov (U.R.S.S.) 6 (5—1) p, 7. P. Leimu (Finlanda) 6 (4—2) p, 8—9. Lundstrom și Nilsson (Suedia) 6 (3—3) p, 10. Starșinov (U.R.S.S.) 6 (2—4)p, 11. Sterner (Suedia) 6 (1—5) p.

PROGRAMUL DE AZI

Ora 12 (ora locală) : CEHOSLOVACIA — POLONIA, ora 16 : R. D. GERMANĂ — SUEDIA ; ora 19,30: U.R.S.S. — FINLANDA.

Arne Carlsson este trîntit pe gheață sub îmbrățișarea coechipierilor, în timp ce Lars Göran Nilsson (în prim plan) ridică crosa în triumf. Golul trei al suedezilor...

Foto : PRESSENS BILD — Stockholm

HANDBALIȘTII ROMÂNI ÎN „CUPA ȚĂRILOR LATINE"

După cum s-a mai anunțat, între 23 și 30 martie se va desfășura la Lisabona competiția internațională de handbal „Cupa țărilor latine", la care participă selecționatele masculine de tineret ale Braziliei, Franței, Italiei, Marocului, Portugaliei, **României** și Spaniei.

Echipa României va susține primul joc în ziua de 24 martie cu reprezentativa Braziliei, urmînd ca în continuare să joace cu Maroc (25 martie), Spania (27 martie), Italia (28 martie), Franța (29 martie) și Portugalia (30 martie).

ÎNTRECERILE SĂRITORILOR DE LA TRAMBULINĂ

C. Nedelcu pe locul IV în concursul de la Rheydt (R.F.G.)

MÜNCHEN, 21 (Agerpres). Proba de sărituri de la trambulină din cadrul concursului internațional de natație care se desfășoară în prezent la Rheydt (R. F. a Germaniei) a revenit cunoscutului campion italian **Franco Giorgio Cagnotto** cu un total de 493,56 puncte. Pe locul secund s-a clasat compatriotul său **Klaus Dibiassi** cu 464,34 p, urmat de vest-germanul **Schwemmer** — 398,88 p. Tînărul sportiv român **Constantin Nedelcu** a ocupat locul patru cu 386,34 p, iar **Ion Ganea** s-a situat pe locul nouă cu 335,40 p.

STARTURILE SCHIORILOR

La Pra-Loup (Franța) au început întrecerile competiției internaționale de schi „Meciul celor 6 națiuni" la care participă echipele Austriei, Canadei, Elveției, Franței, Italiei și S.U.A.

În proba masculină de slalom special victoria a revenit austriacului Harald Rofner, cronometrat cu timpul total de 90 sec., urmat de Schmalzl (Italia) — 90,85, Kishawa (S.U.A.) — 91,38 și Brechu (Franța) — 91,72. Proba similară feminină s-a încheiat cu victoria schioarei americane Marilyn Cochran — 79,79. Au urmat : Annemarie Pröll (Austria) — 80,01, Florence Steurer (Franța) — 80,83 și Berni Rauter (Austria) — 81,33.

FOTBALIȘTII ISRAELULUI LA ALTITUDINE

Selecționata de fotbal a Israelului se află de o săptămînă la Addis Abeba pentru un stagiu de aclimatizare la altitudine. Capitala etiopiană este situată la o altitudine apropiată de cea a orașelor Puebla și Toluca, unde va evolua selecționata israeliană alături de formațiile Italiei, Suediei și Uruguayului.

PLETELE ÎMPOTRIVA PERFORMANȚEI

Să intrăm direct în subiect. Este moda un simplu capriciu ? De multe ori răspunsul trebuie să fie afirmativ. Mai ales atunci cînd ea frizează ridicolul, bunul simț și normele de etică cerute de societate. Atunci moda devine supusă focului criticii și aceasta pe bună dreptate.

În ultima vreme s-a încetățenit și pe terenurile de sport moda părului lung. Nu pentru femei, ceea ce ar fi normal. Pentru bărbați, precizăm. Sportivii „pletoși" — destul de rari, e drept — stîrnesc justificate zîmbete. Cum poți reacționa altfel cînd vezi un sportiv care evoluează pe teren cu părul care-i atîrnă în ochi ?

Motivele care pledează împotriva părului lung la bărbați sînt de ordin pur sportiv, dar și estetic sau chiar medical. Înainte de a trece la argumente, să ne amintim de unele fotografii îngălbenite de vreme, de pe vremea cînd fotbaliștii sau atleții purtau mustăți sau barbă. Era și aceasta o modă trecătoare. Privindu-i astăzi, ne vor stîrni zîmbetul și vom spune : ce caraghioși ! Dar acceptăm ideea că „mustața" a fost la timpul ei o modă care — spre deosebire de pletele unor sportivi ai zilelor noastre — n-a influențat performanța sportivă.

În ce măsură părul lung influențează rezultatele sau comportarea sportivă ? Întrebarea preocupă azi din ce în ce mai mult pe antrenori, medici și ziariști, care au dat cîteva explicații, pe cît de logice, pe atît de reale :

1. Celebrul antrenor italian Helenio Herrera consideră (și pe bună dreptate) că părul lung împiedică un joc bun cu capul.

2. Este cunoscut faptul că părul lung provoacă o transpirație abundentă și, ca atare, ea determină unele perturbări fiziologice.

3. Sportivii cu părul lung sînt expuși răcelii pentru simplul motiv că, după baie, nici unuia nu i se usucă părul înainte de a părăsi vestiarul.

Aceste argumente ca și cele de natură estetică au declanșat în țările occidentale o adevărată campanie împotriva așa-zișilor „fotbaliști beatles".

Din Italia se anunță că antrenorii principalelor echipe au trecut la o ofensivă contra pletelor. Herrera, care activează la A.S. Roma, a cerut jucătorilor săi „să se tundă normal", iar cei care nu se supun acestei directive sînt obligați să plătească o amendă de 55 000 lire la casieria clubului. Măsuri similare au fost luate și de clubul Internazionale Milano împotriva jucătorilor Bellugi, Bedin, Bertini și Reif, ca și de antrenorul clubului F. C. Torino, Boniperti, la adresa atacantului Vieri.

Și în R.F. a Germaniei se duce o campanie acerbă împotriva „pletoșilor". Ziarul **„Die Welt"** din Hamburg consacră un mare articol acestei probleme luînd atitudine împotriva modei nesportive. Semnatarul articolului, Gerhand Seehase, atrage atenția că unul dintre cei mai buni fotbaliști vest-germani, Gerd Müller, este pe punctul de a se molipsi de această modă. **„Și este păcat,** scrie gazetarul vest-german, **pentru că, fără îndoială, căciula grea pe care o va purta Müller pe cap va fi în detrimentul său".** Aflăm, de asemenea, că la clubul Hanovra 96, antrenorul Pilz dictează amenzi usturătoare acelora care nu se supun unei frizuri decente.

Acestea sînt exemplele. Concluziile pot fi trase de la sine.

I. O.

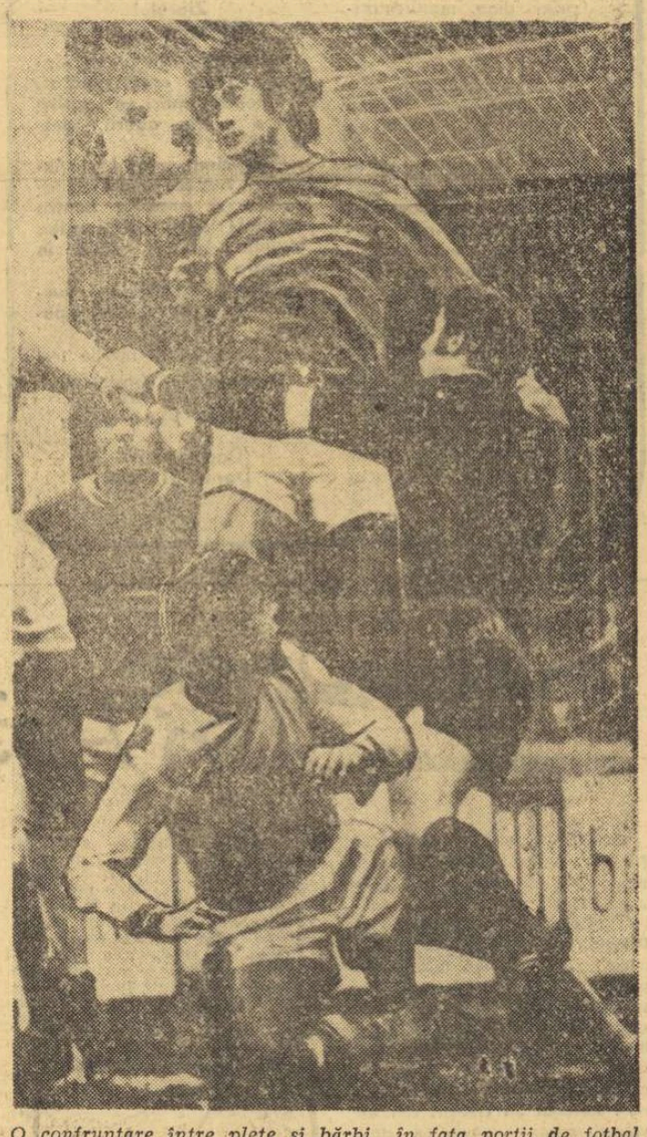

O confruntare între plete și bărbi în fața porții de fotbal. Podoabele capilare fac să se ridice calitatea și sensul întrecerii sportive ? Dimpotrivă...

TELEX ● TELEX

În „Turneul celor 5 națiuni" la rugby, la Edinburgh, reprezentativa Scoției a întrecut pe cea a Angliei cu 14—5 (6—0).

■

Proba masculină de 15 km din cadrul concursului de schi de la Zakopane a fost cîștigată de suedezul Rune Mattson — 54:50,8 urmat de polonezul Gasienica — 55:35,2.

■

Pugilistul american de culoare Freddie Little și-a păstrat titlul de campion mondial la cat. mijlocie (clasa juniori), învingîndu-l la puncte în 15 reprize pe vest-germanul Gerhard Piaskowy.

■

La Buenos Aires a început meciul dintre echipele de tenis ale Argentinei și Chile, contînd pentru „Cupa Davis" (zona americană). După prima zi de întreceri, scorul este favorabil oaspeților cu 1—0.

■

Boxerul italian Nino Benvenuti, campion mondial la cat. mijlocie, va trebui să rămînă inactiv circa 25—30 de zile în urma accidentării sale (fractura unei coaste) în cursul meciului susținut cu negrul american Tom Bethea.

■

După disputarea a 12 etape, în Turul ciclist al Algeriei conduce Peschel (R.D.G.) și Dailley (Anglia), urmați de Knab (R.F.G.) la 23 sec., Magiera (Polonia) la 43 sec. și Verplanke (Belgia) la 55 s.

■

În semifinalele probei de simplu ale turneului internațional de tenis „open" de la Sydney, s-au înregistrat rezultatele : Laver — Taylor 6—4, 12—14, 6—2, 6—2; Rosewall—Gimeno 6—4, 6—3, 11—9, 6—1.

VÎRSTA SCADE, PERFORMANȚELE ATLETICE CRESC

- **3 000 m LA VÎRSTA DE 5 ANI — CAMPIONATE LA 8 ANI**
- **RECORDURI MONDIALE LA 10 ANI — MARATON LA 12 ANI**
- **„BĂIATUL MEU ARE TALENT. FACEȚI-L CAMPION" !**

În contextul atletismului contemporan, problema pregătirii copiilor și juniorilor, a dezvoltării lor calitative în timp, este unul dintre cele mai importante aspecte ale activității sportive. Cred că nu am exagera cu nimic dacă am afirma că este chiar cea mai importantă problemă a atletismului.

În prezent, urmînd parcă exemplul fenomenelor timpurii ale natației, asistăm la o redistribuire a teoriilor privitoare la vîrsta de începere a activității atletice. Interesant este faptul că din ce în ce, această vîrstă de începere scade. Încă de acum 4—5 ani, specialiști din S.U.A., R.D. Germană și alte țări au arătat în urma unor studii făcute în această direcție, că se pot efectua primele exerciții atletice încă de la vîrsta de 6 ani fără nici un pericol. Cei care au dat exemplu au fost americanii. Aceștia au înființat așa numitele „age group" în care sînt angrenați copii și care cunosc un sistem de competiții adaptat vîrstei lor, cu o dezvoltare și o propagandă fără precedent. În acest fel, după cîteva sezoane s-a ajuns ca la 13—14 ani, adică la vîrsta la care în general la noi se începe activitatea atletică, acolo să fie consemnate rezultate uimitoare. În plus, prin angrenarea într-o activitate competițională regulată și judicios împărțită pe ani, s-a putut trece prin sită un număr tot mai mare de tineri din care au răsărit talentele.

General vorbind, nu există o indicație universalizată privitoare la vîrsta începerii antrenamentului ca și asupra conținutului antrenamentelor. În principiu se preconizează la început dezvoltarea multilaterală și punerea unei baze solide.

Este interesant de a vedea cum se desfășoară activitatea respectivă. În S.U.A. în activitatea de care am amintit se face împărțirea tinerilor pe grupe de cîte doi ani, care încep foarte de timpuriu. Pentru primele grupe de vîrste pentru copii de 5 ani se includ probe de alergare care ajung uneori pînă la 2 mile (peste 3 000 m). Exemplul nu este izolat deoarece după cum povestea antrenorul sovietic Gabriel Korobkov în urma unei vizite în Australia și Noua Zeelandă a rămas uimit de imensul număr de copii sub 10 ani care alergau mulți kilometri zilnic, în tempo ușor, uniform, de plăcere, și a rămas stupefiat cînd a văzut un copil de 12 ani care era cunoscut pentru că terminase de alergat traseul unui maraton (42,195 km) și nu era singurul... Toamna, elevii americani sînt obligați școlar să participe la competițiile de cros, care capătă astfel un pronunțat caracter de masă și care fac o imensă propagandă atletismului atrăgînd totodată un mare număr de tineri.

Specialiștii de peste Ocean au ajuns la concluzia că nu este nici un pericol de a se include pregătirea cu copii de 5—6 ani chiar dacă la început în primii ani, aceasta are un caracter de joacă atletică, dar care se desfășoară în schimb sub urmărirea continuă a medicului, corectînd dezvoltarea generală și sportivă. Se urmărește la început dezvoltarea calităților native de viteză și coordonare a mișcărilor, corelate cu pregătirea multilaterală.

O dată cu trecerea anilor, apare și diferențierea pe vîrste. Astfel, de la vîrsta de 8 ani, tinerii atleți americani participă la competiții, au campionate naționale ale age group-urilor cu o evidență riguroș ținută pe probe și categorii de vîrstă. Împărțirea se face pe cîte doi-doi ani, astfel : categoria 8—9 ani; 10—11 ani; 12—13 ani; 14—15 ani; 16—17 ani. În total 5 grupe de vîrstă. Probele diferă după vîrstă. Spre exemplu, fetele participă în general la următoarele probe :

8—9 ani — 50 yarzi (45,72 m); 220 yarzi (201,17 m); înălțime; lungime; aruncarea mingii de baseball (un fel de minge de oină); stafeta 4x50 yarzi; pentru fetele de 10—11 ani se adaugă în plus proba de 440 yarzi (402,34 m); la 12—13 ani apar 50 yarzi garduri, aruncarea greutății de circa 3 kg, stafeta 4x220 yarzi, aruncarea discului, pentatlon.

În urma adoptării acestui sistem competițional în care probele de pistă reprezintă un capitol aparte de sistemul competițional de cros, rezultatele cunosc o creștere remarcabilă ajungîndu-se în prezent la adevărate recorduri mondiale ale vîrstei respective. Vom enumera cîteva rezultate deosebite : fete de 12 ani 200 m Ranaye Bowen 24,3 ; 400 m 59,2 Debbie Newing, pentatlon 3913 Sally Caton 13 ani : 800 m 2.17.6 Debbie Roth etc. De asemenea, cea mai bună performanță a fetelor de 9 ani la săritura în lungime este de 4,35 m, a băieților de 8 ani 4,52 m., iar la aruncarea de baseball o fată de 10 ani a aruncat 77 m !

Dar, toate aceste rezultate pălesc în fața celor pe care toți specialiștii americani sînt unanimi în a declara pe Anitta Lee, drept cel mai mare talent din istoria atletismului american, cea mai mare „minune" printre copiii precoce apăruți pînă azi. De 2 ani de zile, deține o supremație pentru vîrsta ei cu rezultatele cele mai bune realizate vreodată în lume. Să le enumerăm : în 1963, adică la vîrsta de 10 ani, a reușit 1,43 m la înălțime, 4,69 la săritura în lungime și 2745 puncte la pentatlon, iar anul trecut, la 11 ani, rezultatele sale cele mai bune au fost : 100 yarzi (91,44 cm) 11,3; înălțime 1,51; lungime 5,36; pentatlon 3366 puncte !...

Această micuță crosistă, care se antrenează în Bois de Vincennes, în preajma Parisului, are numai 7 ani.

Toate aceste rezultate din care am spicuit numai cîteva, au creat o emulație deosebită, iar popularizarea continuă a celor mai buni a schimbat și optica părinților. Aceștia au început să vină în număr tot mai mare la stadioane cu odraslele lor, pentru a-i încredința antrenorilor rugindu-i a-i lua în grupele pe care le antrenează. Dar mulți vin, puțini se aleg. Și aceasta deoarece politica actuală este de a se încerca realizarea celui mai bun rezultat în cel mai scurt timp și în această goană numai unii, puțini la număr, răzbat și urcă în vîrful piramidei. Sînt excepțiile. Căci marile performanțe sînt clădite pe excepții.

În ultimii ani, asemănător lucrează și atleții din R.D. Germană al căror salt nu mai este un secret. Începînd de la vîrsta de 6 ani, au loc competiții cu diferențiere de vîrstă și probe. La 6 ani se dispută 60 m, triplusalt fără elan, flotări și tracțiuni în brațe, 200 m; la 9—10 ani se aleargă 400 m, se ajunge la vîrsta de 12 ani la distanța de 600 m, iar la 14 ani distanța măsoară 800 m.

Privitor la crosuri, campionatul național al R.D. Germane cuprinde alergări de la vîrsta de 9 ani, cu decernare de titlu de campion, diferențiați apoi pe categorii de vîrstă. Față de americani, programul competițional al copiilor de 11—12 ani este mult mai bogat și mai îngreuiat, cuprinzînd printre altele alergări de 1 000, 2 000 m, 3 km marș, prăjină, triplusalt, disc, sulițe, ciocan (toate aruncările cu materiale ușurate), octotlon etc.

Am prezentat cîteva aspecte ale activității timpurii atletice internaționale, fiindcă ne-am propus un scop bine conturat. Militam aci pentru deschiderea unei campanii naționale de angrenare în activitatea atletică la vîrste timpurii, mijloc esențial de creștere a numărului practicanților, de lărgire a bazei de masă și de creare a unui suport pentru atletismul de performanță.

Niculae MARAȘESCU

TAMPERE FINLAND 1976

TAMPERE — spre Cercul polar

- ***Olimpiada albă fără schi alpin? ● Patria lui Hakulinen și Kankkonen ● Demonstrativ: orientarea pe schiuri ● Maraton pe 90 km!***

Eterna candidată finlandeză la organizarea J.O. de iarnă, Lahti, a lăsat locul în ultima clipă, surateî mai mari, Tampere. Primarul acestui al doilea oraș al Finlandei, Pekka Paavola, ne asigură că urbea sa este mai bine pregătită pentru a găzdui jocurile de iarnă, posedînd un excelent echipament tehnic și mai ales o bogată tradiție a competițiilor internaționale.

Într-adevăr, sportivii români înșiși trebuie să-și aducă destul de bine aminte de Tampere, în special luptătorii, gimnastele, baschetbaliștii, fotbaliștii, care au participat aici la campionate mondiale sau europene.

Centru industrial și universitar, fondat în 1779, Tampere este un oraș nu prea mare, cu doar 160 000 de locuitori, care se bucură însă de o solidă reputație sportivă. Așezat la 176 km nord de Helsinki, mărginit de două lacuri și traversat de riul Tammerkoski, Tampere pare să ofere condiții foarte bune pentru sporturile de iarnă, cu o singură excepție, din păcate capitală.

În programul propus de orașul-candidat figurează toate probele de schi-nordic, de patinaj-viteză și artistic, de biatlon, de bob (2 persoane) și sănițe, turneul de hochei și o probă demonstrativă de orientare pe schiuri. În schimb, spre stupoarea mai multor țări și în primul rînd a celor central-europene, lipsesc cu desăvîrșire probele de schi-alpin! O asemenea absență notabilă din program diminuează fireste cu mult șansele candidaturii finlandeze.

Toate celelalte argumente — în atari circumstanțe — devin simple elemente de informație. Hocheiul va fi găzduit de Palatul de gheață (folosit și la campionatele mondiale din 1965) putînd cuprinde 10 800 de spectatori ; patinajul-viteză se va desfășura pe stadionul orașului, ale cărui piste vor fi înghețate artificial ; patinajul artistic — la patinoarul artificial, cu o capacitate de 10 000 de spectatori. Trambulina mare, de 90 m (minimum), va fi montată în cartierul Villilä, iar cea de 70 m în stațiunea de sporturi de iarnă, Lamminpää, nu departe de oraș, unde se vor desfășura și toate celelalte probe de schi.

Pasiunea exclusivă pentru schiul de fond este explicabilă la un popor care-și trimite un sfert din fii (aproape un milion și jumătate) la competițiile naționale. Mii de oameni iau anual parte la maratonul finlandez pe schiuri, așanumitul „Pirkan hiihtö", pe distanța de 90 km. Inutil să mai adăugăm că printre eroii sportivi ai acestei mici națiuni — nelipsită de la Jocurile Olimpice de iarnă de la prima lor ediție — se numără celebrii schiori fondiști Veikko Hakulinen și Eero Mäntyranta, sau săritorul Veikko Kankkonen.

Ar mai fi de menționat că satul olimpic se va confunda cu clădirile universității Hervanta și că eventualii locatari nu vor fi lipsiți de fiori estetici, în orașul în care există un teatru vestit și o galerie de artă modernă care găzduiește cunoscuta sculptură a lui Väinö Aaltonen „Muza binecuvîntînd poetul".

Toate bune... pînă la avizul Federației internaționale de schi, a cărei conducere este dominată de reprezentanții țărilor alpine ! Cu toate acestea, curajos și sportiv, orașul Tampere nu pierde speranța...

(v.b.)

CANDIDATURI OLIMPICE 1976

Tiparul : I. P. „Informația", str. Brezoianu nr. 23—25, București

PROLETARI DIN TOATE ȚĂRILE, UNIȚI-VĂ!

Redacția și administrația: str. Vasile Conta nr. 16, tel. 11.10.05 interurban 72 și 286. Telex sportrom buc. 180.

sportul

4 pagini 30 bani

Anul XXVI — Nr. 851 (6285) ZIAR AL CONSILIULUI NAȚIONAL PENTRU EDUCAȚIE FIZICĂ ȘI SPORT Luni 23 martie 1970

AL XV-lea CROS BALCANIC

Toporași pentru învingători

La 20 km de centrul Capitalei, pe vechea și întinsa moșie a lui Constantin Brîncoveanu, în jurul modestului palat al lui Barbu Știrbei, în vecinătatea turnurilor de apărare ale „dacilor" cinematografiei românești, s-a desfășurat cea mai mare alergare pe teren variat din sud-estul Europei. Crosul balcanic a meritat, la a 15-a ediție, acest decor select, precum ar fi meritat un public mai puțin select.

Chiar și în absența obstacolelor naturale s-a renunțat de mult la șanțulețe, garduri vii, trunchiuri doborîte — traseul, parcurs o dată sau de mai multe ori, s-a supus canoanelor anglo-saxone, rămînînd în cadrul natural. Alei poleite de rugina frunzelor, pîlcuri de pădurice, o plantație ca de grădină botanică, de la pin și mesteacăn alb, pînă la speciile de stejar din vechiul codru al Vlăsiei.

Pe lîngă lacul Buftea (primul din salba lacurilor Colentinei, la nord de București), concurenți din cinci țări, fete și băieți, au colindat aceste meleaguri, cu fulgul nu totdeauna ciasc, cu energia adesea prea repede secată, dar cu voința victoriei mereu intactă. Gabaritul predominant a fost cel filiform. Trupuri mai curînd zvelte, obrăjii cei mai adesea supți, nu de manșete ci de obișnuința efortului acceptat cu plăcere. Așa arătau în general învingătorii, printre care, din păcate, nu i-am putut număra și pe concurenții români. Și-au împărțit victoriile individuale, iugoslavii și bulgarii, mai zdraveni în pulpe și gleznă, mai pregătiți pentru cros în special (nu semifondiști și fondiști în vacanță activă, nici creații de laborator), suportînd mai stoic perpetuele deniveldri, asprimea cumulată în timp a pașilor cufundați tot mai greu, tot mai adînc, în solul muiat.

Interesant de remarcat mai este faptul că marea majoritate a învingătorilor se declară de proveniență provincială, dacă nu chiar din mediul sătesc, de acolo unde pofta de alergare nu e alterată și unde constituția se supune mai ușor rigorilor naturii. Svetla Zlateva, elevă din Gorna Oreahovița, nu departe de Dunăre, a avut în parcul Buftea susținători frenetici de la Silistra, oricum mai mulți decît suporterii români (pentru care O.N.T. n-a organizat excursie). Junioara bulgară, din mediu feroviar, a 6-a nu de mult la Wiener Stadthalle, este probabil cea mai dotată alergătoare a zilei de mîine în Balcani. Bogoliub Iovanovici este și el elev, în orășelul sîrbesc Kragujevac, de unde aleargă pînă pe malurile Moravlei. Petko Gheorghiev Iordanov provine din localitatea Nova Zagora și numai faptul că e acum sub arme l-a transformat în sofiot, membru al clubului T.S.K.A. Cu cerceii de aur ai bunicii în urechi, Veselinka Milosevici, soră la spitalul din centrul minier Kosovska Mitrovica, a cucerit pînă și stima celebrei ei coechipiere Vera Nikolici care o socotește cea mai bună crosistă a Iugoslaviei, pentru că se adaptează ritmului și terenului variat (ceea ce sună ca o scuză pentru ea însăși). „Nu vă uitați la slăbiciunea obrajilor mei — spune Veselinka — crosul se cîștigă cu inima !". Ceea ce ne-a demonstrat de altfel și mecanicul-auto beigrădean Dane Korica (citește: Korița), care și-a reînnoit victoria de anul trecut de la Skopije. La 23 de ani el și-a încercat șansele și la crosul San Silvestro, obținînd un merituos loc 3. „Dar aici a fost mai important — spune el — pentru că aici am devenit din nou campion balcanic !" Iată un omagiu meritat pentru competiția de la Buftea desfășurată în admirabila ambianță a primăverii și a toporașilor și brîndușelor născînd sub tălpile noastre.

Victor BANCIULESCU

Într-un decor splendid de primăvară crosiștii seniori s-au înșiruit pe traseu.

Foto: AUREL NEAGU

ALERGĂTORII IUGOSLAVI au dominat întrecerile

ATLEȚII NOȘTRI AU EVOLUAT SLAB

Vreme admirabilă, o atmosferă de concurs în adevărata accepțiune a cuvîntului, un traseu de cros perfect, o organizare excelentă, iată cîteva din caracteristicile celei de a XV-a ediții a Crosului Balcanic. De altfel, dl. Jozsef Sir, delegatul comitetului european din I.A.A.F., sublinia că acestei competiții de la Buftea nu i-a lipsit nimic, dar absolut nimic pentru a putea fi trecută în rîndul celor mai importante întreceri internaționale ale genului.

Și totuși, această adevărată sărbătoare balcanică a alergării pe teren variat ne-a produs amărăciune, din cauza slabei sau foarte slabei comportări a celor mai mulți dintre atleții și atletele din echipele României. Avînd în vedere și avantajul imens pe care-l reprezintă terenul propriu (oaspeții au făcut cunoștință cu traseele cu mai puțin de 24 de ore înaintea cursei), considerăm că aceasta a fost de departe cea mai nemulțumitoare evoluție a atleților români în cele 13 ediții ale competiției la care reprezentativele țării noastre au luat parte. Dacă în urmă cu un an, la Skoplje, cînd atleții români au alergat — de asemenea — nesatisfăcător s-au mai putut găsi unele motivări, de data aceasta credem că nu mai există nici un fel de argument cu care să se justifice actuala comportare neonorantă. Și totuși, unele explicații există și le vom discuta în numărul nostru de mîine. Ele țin de slaba pregătire a alergătorilor, de nivelul submediocru de cunoștințe al antrenorilor, de atmosfera de necolaborare și de neînțelegere care există între antrenori, de faptul că de mai mulți ani sezonul de cros a fost redus doar la cîteva competiții.

Și acum, cîteva cuvinte despre cele cinci curse...

JUNIOARE—Svetla Zlateva

Favorita cursei de 1000 m, junioara bulgară Zlateva (locul VI la 800 m la recentele campionate europene de la Viena) a

Romeo VILARA

(Continuare în pag. a 2-a)

STEAUA S-A CALIFICAT ÎN SEMIFINALELE „CUPEI CAMPIONILOR EUROPENI" LA HANDBAL MASCULIN

În pag. a 4-a relatările trimisului nostru special la Budapesta

IARNA VINE, IARNA TRECE...

Pe ici, pe colo, iarna mai încearcă să se mențină pe poziții. Dar, degeaba. Doar acolo, în inima munților, ea mai poate oferi cadru prielnic de întrecere pentru cei ce iubesc schiul. Vremea frumoasă de ieri ne-a prevestit că, pe undeva, pe aproape, se află primăvara.

Așadar, gîndurile celor mai mulți prieteni statornici ai sportului se îndreaptă spre stadioane, spre terenurile de fotbal, volei sau handbal, spre locurile destinate atletismului.

Iată de ce e momentul să se pună întrebarea: **ce ați făcut, gospodari ai sportului, ca noul sezon în aer liber să vă găsească gata pregătiți?** Considerăm că nu-i devreme să aflăm răspunsul, gîndindu-ne că asociațiile și cluburile sportive au și trecut la măsurile organizatorice pentru a asigura din timp condițiile materiale necesare practicării sportului în aer liber, îndeosebi de către cei mulți.

La recenta plenară a Consiliului Național pentru Educație Fizică și Sport, activității sportive a maselor i s-a acordat o mare atenție. Sportul de masă este chemat să se înscrie pe coordonatele și la nivelul cerințelor vieții moderne. Apoi la plenarele consiliilor județene s-a recunoscut în unanimitate utilitatea acestei activități, cei ce au luat cuvîntul s-au declarat de acord cu concluzia că **„ceea ce s-a realizat pînă acum e departe de a ne putea mulțumi".**

Propunerile și sugestiile menite să creeze o cotitură în sportul maselor și-au găsit locul într-un vast plan de acțiune la care au aderat toți factorii ce concură la propagarea educației fizice ca mijloc de reconfortare și de sănătate. Organele sportive locale au procedat, în consecință, completînd puncte noi într-o agendă tematică stabilită cu un an în urmă. E de datoria celor ce răspund de destinele sportului în școli și facultăți, în fabrici și uzine, la sate să treacă la înfăptuirea proiectelor. Dar nu prin întocmirea de situații, de tabele și tabelașe, de grafice frumos colorate, cum s-a făcut de atîtea ori în trecut. Nu, noul sezon nu trebuie să-i mai găsească pe slujitorii stadionului în fața hîrtiilor, a mapelor cu regulamente întortocheate, contemplînd proiectele, foarte adesea nerealizabile și, bineînțeles, nerealizate.

Ne gîndim că, sprijinindu-se pe voluntariatul entuziast al tinerilor, consiliile asociațiilor și cluburilor sportive pot să înceapă de pe acum amenajarea unor baze sportive simple proprii. Să stabilească, în raport cu ele, trei-patru discipline, din cele mai îndrăgite, la care să se organizeze campionate cu etape de desfășurare, eșalonate pe o mai lungă perioadă de timp. Nu trebuie să se mai repete situații de genul celor întîlnite cîndva: o asociație își propunea să organizeze campionate la zece discipline sportive (dintre care, bineînțeles, nu lipseau tenisul de masă și șahul) fără a avea asigurată o bază materială corespunzătoare.

Cam la fel s-ar pune problema și în școli, unde noile asociații sportive pot și trebuie să joace un rol major în angrenarea masei de elevi în practicarea sportului. Așadar, la start. A venit primăvara!

I. MITROFAN

ÎNTR-O ETAPĂ A ATACURILOR INEFICACE

GOLUL LUI NEAGU DISTANȚEAZĂ RAPIDUL LA 4 PUNCTE!

- La Oradea, U.T.A. și-a adus aminte că mai e... campioană
- Hat-trick pentru cvasianonimul Doru Popescu
- Victoria, la limită, a stelei realizată de un... fundaș!!
- *„Poli" Iași — o nouă „victimă" a clujeanului Adam*
- Două rezultate de 0—0: unul scontat (la Cimpia Turzii), altul nesperat de brașoveni (la Petroșani)...

Citiți în pagina a 3-a cronicile meciurilor din etapa de ieri a diviziei A.

Bizarerie în careul piteștean? Dan, în atac și Radu, în apărare!

Foto: PAUL ROMOȘAN

DERBY ITALIAN...

Nu știm dacă vreunul dintre spectatorii (inclusiv cei tele) care au urmărit partida Rapid — F. C. Argeș ar putea să afirme că jocul de la Ploiești reprezintă un moment superior în evoluția fotbalului românesc... Altfel, și mai simplu spus, nu știm dacă se găsește cineva care să fi văzut în acest meci o sumă neobișnuită de virtuți, care înalță un joc la clasa „partidă mare". Dacă ne înșelăm, și printre spectatorii jocului se găsesc persoane entuziasmate de evoluția celor două echipe, ne precizăm — de la început — punctul de vedere, afirmînd că nu ne numărăm în această categorie.

Nu, la Ploiești derbyul n-a avut virtuți spectaculoase.

Sub raportul evoluției scorului, ca și sub cel al laturii spectaculare, jocul a fost chiar foarte zgîrcit. Crescuți — fotbaliști și spectatori — la școala și temperamentul fotbalului latin, sărăcia din „scena" stadionului ploieștean n-a mers, firește, la inima publicului. Pentru că avem (încă mai avem) un public romantic, cucerit cîndva de fotbalul romantic (vezi epoca driblării propriei umbre de către Ozon...), un public care se acomodează greu cu rigorile și cu evoluția fotbalului modern, care neagă pînă la reprimare fotbalul de artificii, fotbalul — artă pentru artă.

Ieri, la Ploiești, am văzut două din cele mai bune echipe ale țării jucînd modern — adică extrem de sobru.

Sobrietatea evoluției celor două echipe n-a fost, cum s-ar putea crede, efectul mijloacelor reduse ale celor două formații, ci, dimpotrivă, expresia sintezei (de gîndire, de organizare) fotbalului realist, de eficiență și de siguranță.

Din acest punct de vedere, derbyul etapei a XVIII-a din divizia noastră națională a semănat ca un geamăn cu jocul

Marius POPESCU

(Continuare în pag. a 3-a)

„Micro" galeria rapidistă exultă în stadionul ploieștean. Neagu a marcat! 1—0 pentru Rapid.

CLASAMENTUL

1. Rapid	18	10	4	4	26—17	24
2. F.C. Argeș	18	8	4	6	33—23	20
3. Dinamo Buc.	18	9	2	7	34—25	20
4. Univ. Craiova	16	7	6	3	23—17	20
5. „U" Cluj	18	6	8	4	25—20	20
6. U.T.A.	18	9	2	7	26—26	20
7. Steagul roșu	18	9	2	7	25—26	20
8. Steaua	18	8	3	7	40—24	19
9. Jiul	18	8	3	7	22—24	19
10. Dinamo Bacău	18	7	5	6	28—31	19
11. Petrolul	18	6	5	7	18—19	17
12. Farul	17	7	2	8	21—25	16
13. C.F.R. Cluj	18	6	3	9	16—27	15
14. Crișul	17	6	2	9	23—32	14
15. Politehnica	18	5	2	11	20—25	12
16. A.S. Armata	18	3	3	12	12—31	9

REZULTATE TEHNICE

Rapid — F.C. Argeș 1—0 (0—0).
Crișul — U.T.A. 0—1 (0—1).
Dinamo Bacău — Dinamo București 3—3 (2—1).
„U" Cluj — Politehnica 2—1 (1—1).
A.S. Armata — Petrolul 0—0.
Jiul — Steagul roșu 0—0
Steaua — C.F.R. 1—0 (1—0).

ETAPA VIITOARE (29 martie)

Dinamo București — Steaua (considerat de „SPORTUL" derbyul etapei).
Politehnica — Dinamo Bacău
Steagul roșu — Rapid
F.C. Argeș — „U" Cluj
Petrolul — Farul
C.F.R. — Crișul
Univ. Craiova — A.S. Armata
U.T.A. — Jiul

INIȚIALE...

Iată că s-a consumat și marele derby. În fond, meciul a avut două momente. Primul: formidabila lovitură liberă a lui Dobrin, ratată de Ivan... Al doilea: sprintul furios al lui Neagu, încheiat cu acel șut de zile mari. Rapid a jucat economic și, aș spune, cu o oarecare viclenie. Motivul? Feroviarii vor să cucerească titlul, să facă un recurs în supraveghere pentru anularea ciudatei interdicții de un an pe stadioanele Europei și vor, în sfîrșit, să confirme concluziile anchetei „Sportul", pe tema decalajului tricolori-cluburi, arătînd că se poate cîștiga un campionat și după un 1—4 cu Setubal, la București.

U.T.A., cu cele 20 de puncte ale sale, zîmbește și ea pe sub mustață, urmărind filozofic „cariera" Legiei în C.C.E.

Hotărît lucru, e o mare diferență între forța unitară a „naționalei" noastre și forța dispersată a echipelor de club. Probabil că e și greu să te poți bate pe ambele fronturi. Acum 32 de ani, cînd Rapid elimina pe Ujpest, iar Ripensia — pe A. C. Milan, din C.C.E., naționala pierdea în C.M., în fața... Cubei. Astăzi, cînd naționala merge în Mexic, U.T.A., Rapid și Dinamo Bacău primesc 19 (!) goluri în cele 90 de minute decisive ale campaniilor lor europene. Pe de altă parte, în timp ce Legia și Gornik se află între primele patru echipe ale C.C.E.-ului și „Cupelor", naționala lui Lubanski și Zmijewski rămîne acasă.

E, într-adevăr, foarte greu să te bați pe ambele fronturi.

Ne miram, zilele trecute, că Dinamo Bacău a îngăduit Arsenalului să-i perforeze poarta, de șapte ori, pe Highbury. Iată, însă, că Doru Popescu a izbutit să ne arate că nu trebuie să fii neapărat Radford sau Marinelo pentru a izbuti, singur, o performanță asemănătoare... Totul e atît de relativ, în fotbal.

Cine va cîștiga campionatul? Rapid pare să aibă prima șansă, dar Coidum stă la pîndă. Rămîne de văzut dacă recentul turneu al oltenilor a fost o mutare bine calculată.

Cine va retrograda? E, desigur, prematur... În orice caz, ieri, C.F.R.-ul din Cluj și „Poli" au simțit în cupa lor amară două bucățele de zahăr, strecurate, cu bunăvoință, de Moț, la Oradea...

Ieri a fost o zi cu soare. Un milion de oameni au urmărit meciul de la Ploiești. După 45 de minute, cîteva zeci de mii din milionul „uverturii" au luat drumul arenei.

A fost, aș spune, cel mai normal cuplaj din istoria fotbalului nostru. Iar cînd B-ul se va juca sîmbătă, va fi și mai bine...

Ioan CHIRILA

Aspect din cursa juniorilor

AL XV-lea CROS BALCANIC

(Urmare din pag. 1)

confirmat în totul bunele aprecieri. Ea s-a desprins de micul pluton fruntaș, cu mai puțin de 200 de metri înaintea sosirii, cîștigînd detașat. Disputa strînsă pentru locul secund — dintre iugoslava Kovacev și românca Ban — a dat cîștig de cauză primei, mai insistentă și mai rezistentă.

CLASAMENTE : **individual:** Svetla Zlateva (Bulgaria) 3:03,2, 2. Mirjana Kovacev (Iugoslavia) 3:06,2, 3. Valeria Ban (România) 3:06,8, 4. Anika Peceanak (Iugoslavia) 3:07,2, 5. Djulsema Basici (Iugoslavia) 3:11,0, 6. Natalia Andrei (România) 3:13,1; **echipe :** 1. Iugoslavia 11 p, 2. România 17 p, 3. Bulgaria 18 p, 4. Turcia 34 p, 5. Grecia 40 p.

JUNIORI—Bogoliub Iovancici

Semifondistul iugoslav a cîștigat fără emoții disputa cu semenii săi de vîrstă, impunîndu-se în mod special printr-o tactică adecvată cerințelor, printr-o judicioasă dozare a efortului. Singurul dintre români care s-a văzut a fost Eugen Negară, clasat pe locul trei, adică tocmai alergătorul de la care aveam cele mai puține pretenții, știind că specialitatea sa este cursa de 800 m și nu cea de 3000 m ca în cazul celorlalți.

CLASAMENTE : **individual:** 1. Bogoliub Iovancici (Iugoslavia) 12:14,2, 2. Ștefan Koțev (Bulgaria) 12:18,0, 3. Eugen Negară (România) 12:20,8, 4. Nikola Karapetkov (Bulgaria) 12:22,6, 5. Veli Balli (Turcia) 12:24,2, 6. Nejmet Akgun (Turcia) 12:26,6; **echipe :** 1. Bulgaria 21 p, 2. Iugoslavia 33 p, 3. Turcia 43 p, 4. România 45 p, 5. Grecia 68 p.

TINERET—Petko Iordanov

Campion balcanic de cros și în 1969, alergătorul bulgar Iordanov a fost cîștigătorul care a lăsat duminică cea mai frumoasă impresie. El a condus cursa chiar de la plecare, detașîndu-se cu fiecare tur. La 2000 m a trecut prin fața tribunei oficiale în 6'01,0, la 4000 m în 12:05,0. După succesul de ieri Iordanov se anunță un vrednic urmaș al redutabililor săi connaționali Jelev, Markov, Tihov etc.

Cursa aceasta, rezervată tineretului (6000 m), a fost singura în care un atlet român a terminat pe locul doi, Alexandru Grosu avînd o comportare mulțumitoare, iar echipa României a cîștigat titlul balcanic.

CLASAMENTE : **individual:** 1. Petko Iordanov (Bulgaria) 18:18,6, 2. Alexandru Grosu (România) 18,34,8, 3. Licubtscho Jeliaskov (Bulgaria) 18,36,4, 4. Herman Mathes (România) 18,40.8, 5. Turgut Cemer (Turcia) 18:43,0, 6. Milan Tomici (Iugoslavia); **echipe :** 1. România (Al. Grosu, H. Mathes, M. Ionescu, I. Dima) 21 p, 2. Bulgaria 24 p, 3. Iugoslavia 33 p.

SENIOARE—Veselnika Milosevici

Ascultînd relatările crainicului concursului, după comunicările făcute prin radio de pe traseu, am tot așteptat replica semifondistei de talie mondială, Vera Nikolici și amănunte despre situația în cursa de 2000 m a reprezentantelor României. Dar Nikolici n-a fost cea pe care am cunoscut-o din concursurile pe pistă, iar atletele noastre au fost departe de așteptări. În schimb, Milosevici și Petrova s-au arătat cel mai bine pregătite. Dacă n-ar fi greșit tactic în final poate că victoria n-ar fi scăpat atletei bulgare.

Pentru prima oară în ultimii 10 ani echipa României n-a mai încheiat această probă pe primul loc !

CLASAMENTE : **individual:** 1. Veselinka Milosevici (Iugoslavia) 6:21,4, 2. Tonka Petrova (Bulgaria) 6:21,6. 3. Djurdjika Rajhar (Iugoslavia) 6:29,0, 4. Vera Nikolici (Iugoslavia) 6:31,2, 5. Viorica Gabor (România) 6:37,6, 6. Anca Bontceva (Bulgaria) 6:38,2; **echipe :** 1. Iugoslavia 8 p, 2. Bulgaria 17 p, 3. România 20 p.

SENIORI—Dane Korica

Alt campion balcanic din 1969 care reușește să-și redobîndească victoria la cros. Korica, indiscutabil cel mai valoros dintre competitorii de ieri ai cursei de 10 000 m, a impresionat înainte de toate prin maniera în care a știut să conducă cursa, detașîndu-se abia pe ultima porțiune a traseului, după ce, pînă atunci, stătuse în expectativă.

La această probă alergătorii români au terminat învingători deși au totalizat același număr de puncte ca și cei bulgari. Departajarea s-a făcut ținîndu-se seamă de locul celui de al 4-lea component al formațiilor României și Bulgariei.

CLASAMENTE : **individual:** 1. Dane Korica (Iugoslavia) 30:13,6, 2. Gheorghi Tihov (Bulgaria) 30:15,2, 3. Milan Tonev (Bulgaria) 30:20,4, 4. Ilie Cioca (România) 30:25,4, 5. Ion Rusnac (România) 30:27,0, 6. Nicolae Mustață (România) 30:30,0; **echipe :** 1. România (Cioca, Rusnac, Mustață, Scheible) 23 p, 2. Bulgaria 23 p, 3. Iugoslavia 41 p, 4. Turcia 49 p.

O SINGURĂ VICTORIE ÎN DEPLASARE

Derbyul etapei a XIII-a a campionatului de rugby a adus față în față echipele STEAUA — aflată pe locul 2 — și UNIVERSITATEA TIMIȘOARA — ocupanta locului 3. Spectatorii prezenți pe terenul Ghencea au asistat la un joc plăcut, cîștigat, în cele din urmă, de formația universitarilor timișoreni. Întreaga partidă s-a desfășurat în nota de dominare a Universității, care a blocat cu succes orice încercare stelistă de a recupera din handicap. După ce obține avantaj printr-o lovitură de pedeapsă, transformată de *Duță*, studenții resping cu destulă ușurință atacurile adverse, creîndu-și, în același timp, situații favorabile de a înscrie. În ultimele minute ale reprizei, asistăm la o perioadă de dominare a Stelei, care rămîne fără rezultat, deși au existat cîteva ocazii bune de a echilibra jocul. Prima repriză se termină, așadar, în avantajul oaspeților. La puțin timp de la reluare, Durbac (Steaua) ratează o lovitură de pedeapsă, dintr-o poziție excelentă. Scăpați de acest moment critic, studenții revin în atac și din nou Duță transformă o lovitură de pedeapsă, de la aproximativ 40 de metri. La o tușă în apropierea liniei de 22 m, Steaua intră în posesia unei mingi care ajunge la *Călărașu*, aflat pe centru, și acesta înscrie printr-un drop. Pînă la sfîrșitul partidei mai consemnăm încercarea disperată — dar fără succes — a Stelei de a egala și ratarea unei lovituri de pedeapsă de către același Duță, de la 25 de m. Steaua a pierdut în fața unei echipe cu foarte buni plăcheuri, angrenîndu-se într-un joc care a convenit de minune adversarilor. Scor final : 6—3 (3—0) pentru Universitatea. A arbitrat D. Lemneanu.

Emanuel FANTANEANU

DINAMO — VULCAN 9—8 *(0—8)*. Învingătoare la limită, nu însă fără emoții, Dinamo s-a descurcat destul de ancevoios în fața unei echipe bătăioase și ambițioase. Dinamoviștii au cîștigat majoritatea baloanelor la grămadă și la margine, au plimbat mai mult mingea, au dominat insistent în repriza secundă, dar nu au putut finaliza totdeauna, căci adversarii s-au apărat excelent. Au înscris *Țuțuianu* (2 încerc.), *Nica* (1 p) pentru învingători, respectiv *Briceag* (1.p. și 1 transformare). *Moraru* (încerc). A arbitrat D. Dumitrescu. (GH. RANGU)

ȘTIINȚA PETROȘANI — AGRONOMIA CLUJ *8—6 (3—6)*. Deși conduși, studenții și-au organizat mai bine jocul, în special în repriza a doua, reușind, în cele din urmă, să termine învingători. Au înscris *Crăciunescu* (1.p. și 1 transf.), *Stănculescu* (încerc.) pentru gazde, respectiv *Balint* (1.p. și drop). A arbitrat Șt. Cristea. *(T. GORNEA-coresp.)*

POLITEHNICA IAȘI — RULMENTUL BÎRLAD *16—3 (8—3)*. Ieșenii s-au impus în fața Rulmentului, practicînd un joc mai bun pe înaintare. Au înscris *Crișan* și *Popa*, cîte o încercare, transformate de *Gheorghiu*, care a mai transformat și două lovituri de pedeapsă, pentru gazde, și *Bucaș* (1.p.) pentru Rulmentul. *(D. DIACONESCU — coresp. principal)*.

C.S.M. SIBIU — FARUL CONSTANȚA *6—6 (6—0)*. După o dominare categorică în prima repriză, sibienii comit, în cea de a doua, cîteva greșeli care permit oaspeților să egaleze. Au înscris *Munteanu* (1.p.), *Răscanu* (încerc.) pentru C.S.M. și *Zamfirescu* (încerc. și 1.p.) pentru Farul. *(I. BOȚOCAN-coresp.)*

Ieri, în meciul Dinamo — Electroputere Craiova

RECITALUL LUI CUȚOV

A DURAT DOAR O REPRIZĂ

Spectatorii care au umplut ieri dimineață tribunele sălii din Ștefan cel Mare au venit, cu siguranță, să asiste la evoluțiile aureolaților europeni Calistrat Cuțov, Ion Alexe, Ion Monea, Ion Covaci. „Momentele" galei n-au fost, însă, numai acestea. Am asistat, de pildă, la tristul compromis la care antrenorii dinamoviști au recurs, urcîndu-l între corzi, la categoria cocoș, pe Vasile Ivan (pînă mai ieri semimuscă), nevoit să împartă cele două puncte ale unui meci „de cartier" cu Ion Stoian, un stîngaci curajos, puternic, dar aflat încă departe de cunoștințele tehnice ale dinamovistului. Craioveanul Emil Constantinescu, vechi și obișnuit adversar al primelor mănuși mijlocii mici din țară, a abordat partida cu Ion Covaci într-o manieră tactică care l-a apropiat mai mult de box și de... grația spectatorilor, astfel încît, — după părerea unora — decizia de meci nul îl dezavantajează. Evoluînd cu siguranța marelui maestru și cu un calm imperturbabil care, probabil, l-a înghețat pe Mihai Ștefanovici, într-o crispare continuă și disperată, Calistrat Cuțov n-a evoluat decît o singură repriză, lăsînd impresia că upercutul cu care s-a încheiat partida a fost scăpat din greșeală (b. ab. II). La fel a evoluat C. Ghiță și, doar cîteva secunde, Ion Monea, Ion Alexe a făcut trei reprize în compania lui Ion Sănătescu, vești nic agitat, biciuind aerul cu obișnuitele sale croșee de o imprecizie constantă...

Scor final : Dinamo București—Electroputere Craiova 16—6.

Celelalte rezultate : cat. semimuscă — Șt. Boboc (D) b.p.I. Iva, muscă — N. Dumitru (E) b.p. D. Giugea, pană — N. Constantin (E) b.p. Șt. Hîrșu, semiușoară — Gh. Drugă (D) b.ab. III. D. Popescu, semimijlocie — C. Ghiță (D) b.k.o. I Gh. Cojocaru, mijlocie — I. Olteanu (D) b.p. Gh. Constantinescu, semigrea — I. Monea (D) b.ab.I S. Șchiopu.

Gheorghe ILIUȚA

Unul din numeroasele dueluri aeriene între înaintașul echipei bucureștene Metalul, Georgescu, și apărarea gălățeană. (Fază din meciul Metalul București — Oțelul Galați 2—0). Foto : ȘTEFAN CIOTLOȘ

DOAR 15 COBORÎTORI LA „NAȚIONALELE" UNIVERSITARE!

POIANA BRAȘOV, 22 — (prin telefon). Concurs de pomină. 11 participanți la băieți și 4 la fete la finala campionatului național universitar de schi. Starterul, transformat ad-hoc în vînzător ambulant, invita cu voce tare pe linia de plecare pe oricine dorea să îndrăznească o coborîre pe pîrtia Lupului, dar amatorii lipseau. Nepregătiți în majoritate pentru o pîrtie pretențioasă, impresionați de zăpada alunecoasă din ajun, la cursa non-stop, și inhibați de vizibilitatea redusă provocată de ceață, cei mai mulți concurenți au preferat calitatea de spectator celei de combatant. Au rămas să se întreacă exclusiv schiorii studenți de la Politehnica Brașov și I.E.F.S. București (la băieți) și Universitatea Cluj și I.E.F.S. București (la fete), într-o coborîre ce, pînă la urmă, s-a dovedit a fi nici prea dificilă, nici prea iute. Întîmplarea ridică totuși o problemă : alegerea pîrtiei, după părerea noastră, trebuie să țină seama de media valorică a participanților și nu de elita compusă din cîțiva ; sau măcar trebuie oferite posibilități de antrenament mai îndelungat pe pîrtie dificilă. Altfel, concursul riscă să se transforme în parodie.

Socotim de datoria noastră să mai semnalăm o stare de lucruri nepotrivită în legătură cu telefericul. Actualul regulament, prea rigid după părerea noastră, mai ales cînd este interpretat ad litteram și mai puțin în spiritul garantării securității, scoate din funcțiune instalația cu prea multă ușurință, spre disperarea turiștilor, a sportivilor și a arbitrilor. Orarul de funcționare a telefericului, prioritățile și mentalitatea adăpostului la umbra regulamentului, poartă pe conștiință foarte multe din defecțiunile organizatorice și întîrzierile concursului de schi organizat în Poiana Brașov. Rezultate tehnice : **BAIEȚI — 1. C. Cișmașu** (I.E.F.S.) 2:02.0; 2. N. Crețoi (Politehnica Brașov) 2:08,6; 3. S. Stroe (I.E.F.S.) 2:09,3; **FETE — 1. E. Neagoe** (I.E.F.S.) 54:3, 2. G. Băncilă („U" Cluj) 54,8; 3. I. Tămîri (I.E.F.S) 55,0.

Mihai BIRA

PRONOSPORT

AȘA ARATĂ O VARIANTĂ CU 13 REZULTATE EXACTE LA CONCURSUL PRONOSPORT NR. 12, ETAPA DIN 22 MARTIE 1970.

I. Rapid — F.C. Argeș	1
II. Crișul — U.T.A.	2
III. Dinamo Bacău — Din. B.	X
IV. „U" Cluj — Polit. Iași	1
V. A.S.A. Tg. M. — Petrolul	X
VI. Jiul — Steagul roșu	X
VII. Cagliari — Verona	1
VIII. Brescia — Napoli	2
IX. Fiorentina — Juventus	1
X. Lanerossi — Bologna	X
XI. Lazio — Inter	1
XII. Palermo — Bari	X
XIII. Torino — Roma	X

Fond de premii : 422.148 lei.

Plata premiilor la acest concurs va începe în Capitală de la 27 martie pînă la 6 mai, în provincie de la 31 martie pînă la 6 mai 1970 inclusiv.

Astăzi, în sala Dalles, la orele 18

PERSONALITATEA COPILULUI ȘI PROBLEMATICA DEZVOLTĂRII EI PRIN EDUCAȚIE FIZICĂ ȘI SPORT

Centrul de cercetări științifice al C.N.E.F.S în colaborare cu Universitatea populară București organizează o conferință pe tema : „Personalitatea copilului și problematica dezvoltării ei prin mijloacele educației fizice și sportului". Expunerea va avea loc astăzi la orele 18 în sala Dalles (Bd. Bălcescu 18) și va fi făcută de către psihologul Ștefan Popescu — cercetător științific principal în C.N.E.F.S. Va urma filmul artistic „Hombra", o producție a studiourilor americane.

fotbal

DIVIZIA B

SERIA I: Politehnica Galați — învinsă !

POIANA CÎMPINA — PROGRESUL BUCUREȘTI 0—3 (0—2). Aproximativ 4000 de spectatori au asistat la acest meci, în care bucureștenii au fost net superiori în toate compartimentele. Golurile au fost marcate de Dumbravă (min. 25), Raksi (min. 44) și Beldeanu (min. 83). A condus foarte bine P. Badea — Brașov. *(C. Virjoghie,* coresp.).

FLACĂRA MORENI — METROM BRAȘOV 2—0 (1—0). Joc plăcut, cîștigat de gazde, care au dovedit o orientare superioară în teren. Au înscris : Dumitran (min. 35) și Răduță (min. 49). A arbitrat foarte bine A. Rădulescu — București. *(G. Ilinca,* coresp.).

ȘTIINȚA BACĂU — PROGRESUL BRĂILA 2—0 (2—0). Studenții au fructificat doar două din numeroasele ocazii de a marca. Și oaspeții au avut posibilitatea să înscrie, însă înaintașii lor au ratat. Golurile au fost realizate de Pelea (min. 13 și 35). A condus bine P. Brătănescu — Galați. *(I. Iancu,* coresp. principal).

POLITEHNICA GALAȚI — CEAHLĂUL P. NEAMȚ 0—1 (0—0). Meciul s-a disputat la Tecuci, deoarece terenul din Galați este suspendat. Unicul gol a fost realizat de Meder (min. 84). *(C. Filiță,* coresp.).

PORTUL CONSTANȚA — SPORTUL STUDENȚESC 2—0 (0—0). Joc de factură tehnică modestă. Constănțenii au cîștigat în ultimele 15 minute. Au marcat : Sîntimbreanu (min. 75) și Babu (min. 86). A arbitrat bine N. Cursaru — Ploiești. *(L. Bruckner,* coresp.).

CHIMIA SUCEAVA — DUNĂREA GIURGIU 4—0 (0—0). După pauză, sucevenii au combinat mai bine și eficace. Nivelul tehnic al jocului a fost modest. Golurile au fost marcate de Brînduș (min. 55), Daniliț (min. 61), Teodosiu (min. 66) și Goran (min. 73). A condus bine M. Rotaru — Iași. *(R. Munteanu,* coresp.).

METALUL BUCUREȘTI — OȚELUL GALAȚI 2—0 (0—0). Metalurgiștii bucureșteni s-au reabilitat în parte, în urma înfrîngerii în prima etapă a returului la Brăila, obținînd victoria, meritată de altfel, în partida cu Oțelul Galați. Prima parte a jocului s-a caracterizat prin perioade egale de dominare ale ambelor echipe, dar cu acțiuni mai periculoase ale metalurgiștilor, care au ratat cel puțin 5 ocazii de a deschide scorul (min. 1 Iancu, min. 11 Roman, min. 20 Georgescu — bară, min. 26 Roman, min. 27 Dumitru Emil etc.). Și gălățenii au avut unele ocazii destul de periculoase, dintre care menționăm lovitura indirectă din careul de pedeapsă, trasă puternic de către Vulpeanu și scoasă cu dificultate în corner de portarul bucureștean Petre.

În repriza secundă, gălățenii s-au retras deliberat în apărare, sperînd într-un meci nul, dar această retragere le-a fost fatală, pentru că bucureștenii, nelăsîndu-se prea mult invitați, au dominat copios, reușind să-și aproprie victoria prin punctele realizate de către Georgescu în min. 71, care a fructificat foarte bine o centrare a lui Roman, și de către Iancu în min. 80.

A condus foarte bine Stelian Mataizer (Craiova). C. D.

METALUL TÎRGOVIȘTE — GLORIA BÎRLAD 2—0 (0—0). După pauză, jucătorii de la Metalul au dominat mai mult și, în final, au terminat învingători. Bîrlădenii au dat o replică dîrză echipei locale. Autorii golurilor : Sava (min. 47) și Stanciu (min. 85). A condus foarte bine R. Stincan — București. (*M. Avanu,* coresp. principal).

CLASAMENTUL

1. Progr. Buc.	17	10	4	3	30- 8	24
2. Met. Tîrg.	17	8	4	5	27-23	20
3. Met. Buc.	17	8	3	6	29-21	19
4. Flacăra	17	8	3	6	28-23	19
5. Politehnica	17	8	3	6	20-20	19
6. Dunărea	17	8	3	6	21-26	19
7. Portul	17	9	0	8	30-24	18
8. Chimia	17	8	1	8	17-17	17
9. Metrom	17	6	4	7	18-21	16
10. Poiana	17	6	4	7	22-27	16
11. Oțelul	17	6	4	7	19-24	16
12. Progr. Brăila	17	6	3	8	23-23	15
13. Ceahlăul	17	7	1	9	19-25	15
14. Gloria	17	4	6	7	28-35	14
15. Sp. studențesc	17	4	5	8	28-30	13
16. Știința	17	5	2	10	16-23	12

ETAPA VIITOARE (29 martie) : Oțelul — Dunărea, Știința — Poiana, Metrom — Metalul București, Flacăra — Gloria, Metalul Tîrgoviște — Chimia, Sp. studențesc — Ceahlăul, Progresul Brăila — Politehnica, Progresul București — Portul.

SERIA A II-a: C.S.M. Sibiu, din nou, lider

POLITEHNICA TIMIȘOARA — C.S.M. REȘIȚA 1—1 (0—1). 5000 de spectatori au urmărit partida, încheiată cu un rezultat de egalitate. Gazdele au dominat 90 de minute, au ratat un 11 m (Kun, min. 87) și au egalat în min. 70 prin Surdan. Scorul a fost deschis în min. 3 de Kafka (C.S.M.), apoi reșițenii s-au apărat foarte bine. În min. 63, Rednic (C.S.M.) a fost eliminat pentru repetate trageri de timp, avertizat pentru aceasta de arbitrul M. Bădulescu — Oradea. *(P. Arcan,* coresp. principal).

MINERUL ANINA — MINERUL BAIA MARE 2—0 (2—0). În min. 2 localnicii au deschis scorul, prin Munteanu. În continuare, jucătorii de la Anina au dominat și în min. 43 au marcat al doilea gol. Autor : Vinu. A condus M. Biolan — Tr. Severin. *(G. Crăciunel,* coresp.)

OLIMPIA SATU MARE — C.F.R. TIMIȘOARA 2—1 (0—0). Superioritate teritorială a sătmărenilor pînă în min. 64, apoi jocul a fost echilibrat. Autorii golurilor : Borota (min. 64), Naghi (min. 78), respectiv Manolache (min. 86). Foarte bun arbitrajul lui V. Topan — Cluj. *(A. Verba,* coresp.)

C.S.M. SIBIU — METALURGISTUL CUGIR 1—0 (1—0). Peste 9000 de spectatori au așteptat de la jucătorii favoriți o comportare bună. Dar, sibienii n-au evoluat la adevărata lor valoare, mai ales în atac. Unicul gol a fost realizat de Laufceag (min. 27 din 11 m). A condus bine M. Vasiliu — Ploiești *(Iancu Botocan,* coresp.)

C.F.R. ARAD — ELECTROPUTERE CRAIOVA 3—2 (3—0). În prima repriză feroviarii au acționat hotărît și au înscris 3 goluri. Autori : Damian (min. 10), Czako I (min. 23) și Kukla (min. 38). După pauză, craiovenii au controlat jocul aproape întreaga repriză, reducînd din handicap. Au marcat : Stănescu (min. 49) și Bondrea (min. 72). Satisfăcător arbitrajul lui D. Munteanu — Reșița *(G. Nicolăiță,* coresp.)

METALUL HUNEDOARA — METALUL TR. SEVERIN 2—1 (0—1). Cu excepția ultimelor 12 minute de joc, echipa locală a fost o deziluzie pentru cei 7000 de spectatori. În schimb, oaspeții au arătat o bună pregătire și au deschis scorul prin Căprioru (min. 29). În min. 79, Cergo a egalat și în min. 84 Steiner a înscris golul victoriei formației locale. În min. 85, portarul Buiuc (Metalul Tr. Severin) a fost eliminat pentru insultarea arbitrului A. Pop — Oradea, care a condus foarte bine. *(V. Albu,* coresp.)

GAZ METAN MEDIAȘ — CHIMIA RM. VÎLCEA 2—1 (1—0). Joc de mare luptă, în care totuși inițiativa a aparținut gazdelor. În prima parte, jucătorii de la Gaz metan au ratat multe ocazii. Au marcat : Moldovan (min. 6), Gartner (min. 48), respectiv Mihăilescu (min. 68). Foarte bun arbitrajul lui A. Pop — Cluj.

(Z. Rișnoveanu, coresp.)

OLIMPIA ORADEA — VAGONUL ARAD 1—1 (1—0). Gazdele nu au reușit să depășească apărarea organizată a arădenilor, care s-au prezentat neașteptat de bine. Golurile au fost înscrise de David (min. 24 din 11 m) pentru Olimpia, Stănoaie (min. 71) pentru Vagonul. A arbitrat exigent și imparțial I. Cîmpeanu — Cluj.

(G. Ilie, coresp.)

CLASAMENTUL

1. C.S.M. Sibiu	17	9	4	4	19-14	22
2. Vagonul	17	9	3	5	21-14	21
3. C.F.R. Timiș.	17	8	4	5	22-13	20
4. C.S.M. Reșița	17	7	5	5	22-14	19
5. Min. Baia M.	17	8	3	6	15- 9	19
6. Politehnica	17	8	2	7	35-23	18
7. Olimpia Oradea	17	7	4	6	26-22	18
8. Olimpia S. M.	17	9	0	8	23-23	18
9. Min. Anina	17	5	1	8	29-24	17
10. Electroputere	17	7	3	7	16-22	17
11. C.F.R. Arad	17	7	2	8	25-24	16
12. Metalurgistul	17	7	2	8	16-18	16
13. Met. Huned.	17	5	4	8	16-22	14
14. Gaz metan	17	7	0	10	16-26	14
15. Met. Tr. Sev.	17	6	0	11	13-32	12
16. Chimia	17	5	1	11	15-29	11

ETAPA VIITOARE (29 martie) : Metalurgistul — Metalul Hunedoara, Olimpia Satu Mare — Minerul Anina, C.F.R. Arad — Politehnica Timișoara, C.S.M. Reșița — Metalul Tr. Severin, C.F.R. Timișoara — Olimpia Oradea, CSM Sibiu — Vagonul, Electroputere — Chimia, Minerul Baia Mare — Gaz metan.

UNIVERSITATEA TIMIȘOARA ÎNVINSĂ DE C.P.B.

Ieri, s-au desfășurat partidele din cadrul etapei a XVII-a la feminin și a XV-a la masculin, din cadrul campionatului divizionar A de volei. Rezultatele sînt, în general, cele scontate, cu excepția înfrîngerii suferite de Universitatea Timișoara. Din nou îngrijorătoare evoluția Politehnicii Galați, aflată în cvartetul finalistelor. Iată, pe scurt, amănunte privind desfășurarea jocurilor :

FEMININ

C.P B.—UNIVERSITATEA TIMIȘOARA 3—2 (6, —12, —13, 7,5). Jocul cel mai important al etapei feminine s-a desfășurat în sala Giulești, unde studentele timișorence, favorite prin valoarea lor mai ridicată față de C.P.B., trebuiau să anuleze doar handicapul „deplasării" pentru a obține victoria în acest meci. Dar, spre surprinderea spectatorilor prezenți în număr mare la Giulești, Universitatea Timișoara a evoluat de astă dată incoerent, manifestînd deficiențe la preluare, la blocaj și în coordonarea jocului. Aprecierile acestea rămîn valabile chiar dacă am face abstracție de replica — formidabilă — pe care i-a dat-o formația bucureșteană. S-a văzut, de la început, că a patra participantă la turneul final nu se află în zi bună. Este adevărat că din sextetul de bază a lipsit Brigitte Wolf (bolnavă), dar asta nu scuză slabul randament al celorlalte jucătoare, cu excepția Mariei Dobrogeanu care s-a zbătut de una singură. Doina Coste n-a mai strălucit ca în alte dăți, Rodica Popa a stîrnit uneori aplauze prin smeciurile ei imparabile, dar în rest a fost absentă (apărarea din linia a doua, dublaj etc.), celelalte au avut evoluții oscilante, neconvingătoare. Jucătoarele de la C.P.B. au făcut cel mai bun meci din actualul campionat și merită victoria, lor datorîndu-li-se, de altfel, în mare măsură, faptul că jocul a plăcut în ansamblu. De la învingătoare s-au remarcat Angela Ionescu și Ileana Dulău. Au arbitrat foarte bine Anghel Dinicu și Ion Covaci.

Aurelian BREBEANU

C.S.M. SIBIU—FARUL CONSTANȚA 2—3 (—12, —8, 5, 13, —8). Deși conduse cu 2—0, gazdele reușesc să obțină egalarea, dar în final, în urma unor greșeli, în special la primirea serviciilor și în atac, cedează partida. Au condus bine C. Nistor și Gh. Ionescu, ambii din București. **(I. IONESCU**—coresp. principal).

CEAHLĂUL P. NEAMȚ—DINAMO BUCUREȘTI 1—3 (11, —3, —4, —3). În urma unui joc frumos, dinamoviștele s-au impus, adjudecîndu-și victoria. S-au remarcat : Mariana Popescu și Helga Bogdan de la Dinamo, Adriana Albiș de la Ceahlăul. Au condus cu scăpări N. Georgescu din Ploiești și V. Mocanu din Galați. **(C. NEMȚEANU**—coresp. principal).

PENICILINA IAȘI—PROGRESUL 3—0 (5, 1, 3). În fața actualelor fruntașe ale clasamentului, oaspetele au cedat după 40 de minute de joc. S-au evidențiat Aurelia Căunei și Florentina Itu de la gazde, respectiv Marcu. Bun arbitrajul prestat de D. Sighinaș din Brăila și Pătru Zoe din București.

(L. NEGRU—coresp.)

VOINȚA M. CIUC—RAPID 0—3.

MASCULIN

STEAUA — UNIVERSITATEA CRAIOVA 3—0 (4, 1, 12). Campionii au avut o sarcină ușoară în fața oltenilor deși aceștia au luptat cu ardoare pentru a face o figură cît mai onorabilă. În setul trei antrenorul Tănase Tănase a folosit rezervele, fapt care explică punctele realizate de studenții craioveni. De la învingători, s-au remarcat Stamate (ca întotdeauna, cu multă mobilitate, inventivitate și subtilitate în joc), Duduciuc și Barta. Au arbitrat foarte bine N. Mateescu și Z. Moldovean. **(A. B.).**

RAPID — TRACTORUL BRAȘOV 3—0 (3, 5, 4). Într-o discuție (înaintea partidei) cu antrenorul și jucătorul brașovenilor, Gh. Ferariu, acesta ne mărturisea că echipa sa nu poate emite pretenții în fața Rapidului, dar dorește să piardă cît mai onorabil. Dorința inimosului Ferariu n-a putut fi însă realizată, spre dezamăgirea spectatorilor care au urmărit o echipă cu multe lacune tehnice. Tractorul a fost surclasat fără drept de apel. Oaspeții nu au realizat mai nimic, în afara cîtorva încercări timide. Rapidiștii s-au impus categoric, prin varietate în acțiuni, forță în atac, siguranță în apărare. Au arbitrat bine V. Dumitru și A. Ionescu. **(EM. F.).**

UNIREA TRICOLOR BRĂILA—MINERUL B. MARE 1—3 (—14, —7, 2, —11). Gazdele au avut o comportare slabă, cedînd în fața unei echipe care a fost, în permanență, animată de dorința victoriei. Au condus foarte bine M. Bolintineanu și N. Beciu, ambii din București. **(N. COSTIN**—coresp. principal).

PETROLUL PLOIEȘTI—VIITORUL BACĂU 1—3 (—4, —6, 8, —9). Spectatorii ploieșteni au așteptat cu viu interes această partidă, însă petroliștii au decepționat publicul datorită evoluției slabe în fața băcăuanilor. De la oaspeți s-au remarcat Costea, Rednic, Ciucureanu. A arbitrat cu scăpări R. Farmuș și N. Ionescu, ambii din București. **(A. CRISTEA**—coresp.)

POLITEHNICA GALAȚI—POLITEHNICA TIMIȘOARA 3—1 (—13, 11, 6, 14). Joc de slabă factură tehnică în care gălățenii, deși au cîștigat, au evoluat sub așteptări. Au arbitrat bine Dumitru Rădulescu și Emil Vintilescu din București. **GH. ARSENIE** — coresp.

ECHIPA ETAPEI

M. IONESCU

PIGULEA LUPESCU OLTEANU MOCANU

(Steagul roșu)

IUHASZ DUMITRU

MOȚ D. POPESCU NEAGU DUMITRESCU

DERBY ITALIAN...

(Urmare din pag. 1)

tip din campionatul italian sau englez.

O gardă închisă cu strășnicia și înțelepciunea boxerilor de mare clasă — iată ce ne-au oferit, în prim-plan, cele două teamuri. Contraatacuri fulgerătoare, dar niciodată apărările n-au rămas descoperite. De o atenție deosebită s-a bucurat în permanență Dobrin — omul ale cărui pase puteau să construiască victoria argeșeană (și n-a lipsit prea mult ca ipoteza să devină fapt) — atacat permanent, din chiar clipa preluării balonului, de cîte doi sau trei adversari. Știau rapidiștii cu cine aveau de-a face...

Jocul — s-a văzut — a fost de un rar echilibru.

Dacă Rapid s-a prezentat cu un bloc funcțional mai omogen și mai puternic, ruperile de ritm, exploziile de joc ale piteștenilor au egalat, prin periculozitate, prestația adversarilor lor.

A cîștigat Rapid, dar F.C. Argeș putea să învingă la fel de bine.

Poate chiar că faultul asupra lui Ivan II, nesancționat de către Nicolae Rainea în ultimele minute de joc (patru din cinci arbitri ar fi dictat penalty la această fază), a împărțit, nedrept, două echipe pe care ne simțim datori să le elogiem în egală măsură. Pentru fotbalul lor modern, inteligent, realist, pilduitor...

ION BALAȘ, vicepreședinte al F.R.F.: *„Mi-a plăcut jocul. Economie de mijloace, dar eficiență, sobrietate, ritm superior.*

Un singur gest de nesportivitate — autor Ivan II, care l-a lovit pe la spate, cînd nu avea mingea, pe rapidistul Dumitru".

LUCESCU : „Joc deosebit de disputat și foarte interesant, cele două echipe înscriindu-se, pe deplin, într-un derby. Cred că, fără a contesta meritele învingătorilor, echipa F.C. Argeș este o învinsă meritoasă care, cu puțină șansă, putea să părăsească terenul cu un punct. Ce a avut Rapidul în plus? Organizare și luciditate".

RAPID — F.C. ARGEȘ 1—0

Stadion Petrolul, teren excelent, timp cald și însorit, spectatori : aproximativ 9 000. A înscris Neagu (min. 52).

RAPID : Răducanu 8 — Pop 9, Lupescu 9, Dan 8, Greavu 7, Angelescu 8, Dumitru 9, Petreanu 6, Strat 7, Neagu 8, Codreanu 6.

F. C. ARGEȘ : Niculescu 8 — Pigulea 9, Barbu 8, Vlad 9, Ivan II 8, Prepurgel 8, Roșu 7, Circiumărescu 5 (min. 68 Nuțu 7), Radu 7, Dobrin 8, Jercan 6.

A arbitrat Nicolae Rainea (Bîrlad) ★★★★, ajutat la linie de O. Turcitu (Galați) și T. Lecca (Brăila).

La tineret-rezerve : Rapid — F. C. Argeș 0—1 (0—1).

CĂRȚI DE VIZITĂ ONORATE

Derbyul etapei începe prin scandările tribunei I : „Dobrin-Dobrin !", ceea ce ne face să credem, pentru început, că predomină pe terenul din Ploiești galeria piteșteană. De altfel, F.C. Argeș are și primul atac prin Radu, dar acesta este faultat.

Jocul este alert, fazele de poartă alternînd. Dar pentru acest început de meci jucătorii din compartimentele ofensive, „neîncălziți", nu reușesc să pericliteze buturile lui Răducanu și Niculescu, Neagu șutînd slab de la marginea careului de 16 m (min. 5) și Roșu încercînd un șut cu bolta de la 20 m (min. 6), ușor reținut de către Răducanu. În min. 13, Jercan este excelent lansat de Dobrin (din întoarcere, în adîncime) dar preia balonul cu mîna (tehnica în viteză...). În cinci minute se consumă cele mai dramatice faze ale primei reprize. Ca urmare a unei lovituri libere executate de Dan, balonul ajunge la Codreanu și este recentrat în careul piteștean spre același Dan, dar balonul, puternic lovit de fundașul central giuleștean, întîlnește bara (min. 22). În min. 25, Strat centrează în careul mic pînă la Codreanu, dar acesta, lipsit de vlagă, nu rezistă intervenției decise a lui Niculescu, care îi plonjase temerar la picioare. Apoi pericolul se mută la poarta lui Răducanu : Dobrin execută o lovitură liberă de la 18 m, cu adresă precisă la Ivan II, aflat singur în careul de 6 m, dar fundașul argeșean se pripește și trage în Răducanu ! Finalul acestei reprize găsește echipa feroviară în ofensivă, dar Codreanu, excelent „găsit" de către Neagu, în colțul careului mic, trimite balonul mult peste poartă.

La reluare, meciul debutează cu cîteva minute de relaxare, lăsînd parcă impresia tribunelor că vor asista la un joc mai lent. Este doar o falsă impresie, pe care spectatorii și-o vor schimba curînd. În min. 52 — faza golului : preluînd balonul la aproximativ 30 de m de poarta lui Niculescu, Neagu se infiltrează decis în dispozitivul apărării piteștene, îl deschide lateral pe Petreanu și acesta centrează în careu, spre Strat, care era supravegheat de Prepurgel. Mijlocașul echipei argeșene respinge însă balonul exact pe noua traiectorie pe care se înscrisese *Neagu* și acesta șutează puternic, din volé, în plasa porții lui Niculescu : 1—0. De acum încolo, galeria rapidistă va fi într-o permanentă ofensivă.

În min. 60, Radu se află într-o poziție similară cu cea din care atacantul feroviar a deschis scorul, dar ezită să șuteze. O va face apoi, din nou, în min. 73.

Aparent, F.C. Argeș domină, strălucind chiar prin cîteva faze de spectacol, dar la o privire mai atentă îți poți da seama că Rapid controlează jocul, evoluînd mai calm, mai lucid, cu o mai bună organizare în teren. Aceasta se datorează și perioadei de eclipsă a lui Dobrin (la mijlocul reprizei secunde). Iată însă că ultimele zece minute aduc o recrudescență a atacurilor echipei din Pitești, noi consemnînd din această perioadă acțiunea din min. 83, cînd mingea a circulat de la Nuțu la Dobrin și de aci, paralel cu poarta, pînă la Radu care, ca de multe ori în acest meci, s-a demarcat bine, s-a lansat decis în atac, dar n-a șutat cu promptitudine la poarta lui Răducanu. În minutul 85 se petrece o fază litigioasă, piteștenii reclamînd un fault în careu : Ivan II se lansează ca un bolid în careul advers, urmărind mingea trimisă de Roșu, dintr-o lovitură liberă. Este atacat, din lateral, de fundașul Pop și piteșteanul cade. Minutul 90 găsește mingea, ca și primul minut al partidei, în terenul bucureștenilor, expediată, însă, de Dobrin peste poarta lui Răducanu. Nici o consolare, deci; pentru echipa F.C. Argeș, care a pierdut cele două puncte puse în joc, fără a fi inferioară adversarei sale.

Paul SLAVESCU

DINTR-O GREȘEALĂ, ÎN APARENȚĂ, NU PREA GRAVĂ...

UNIVERSITATEA CLUJ — POLITEHNICA IAȘI 2—1 (1—1)

CLUJ, 22 (prin telefon, de la trimisul nostru). — Stadionul Municipal, teren moale, timp înnourat, alunecos, spectatori — aproximativ 10 000. Au marcat : Cuperman (min. 15, din 11 m), Anca (min. 29), Adam (min. 68).

UNIVERSITATEA : Moldovan 9 (pentru trei intervenții salvatoare în finalul meciului) — Crețu 7, Pexa 8, Solomon 8, Cimpeanu 7, Neșu 7, Anca 7, Uifăleanu 4, Oprea 6 (min. 58 Munteanu 5), Adam 6, Barbu 6 (min. 46 Bungău 3).

POLITEHNICA IAȘI : Constantinescu 9 — Gavrilă 7, Ianul 9, Alecu 7, Romilă 7, Lupea 5, Contardo 7, Goleac 5 (min. 58 Marica 4), Cuperman 7, Moldoveanu 8, Simionaș 6.

A arbitrat C. Bărbulescu ★★★ (cu indulgență), asistat cu greșeli flagrante de Gh. Vasilescu I și Gh. Retezan (toți din București).

Trofeul Petschowschi (pentru public) : 6.

La tineret-rezerve : Universitatea Cluj — Politehnica Iași 1—0 (0—0).

Mare interes la Cluj față de acest joc. Mobilurile : victoria universitarilor asupra dinamoviștilor bucureșteni ; frămîntările și semnele de întrebare pricinuite de neașteptatul divorț „U" — Șt. Cîrjan, care se cere explicat (bineînțeles nu acum).

Partida era să se termine cu un nedorit egal pentru gazde, cu un 1—1, ca acela obținut în fața craiovenilor, care a declanșat nemulțumirile unor localnici. Min. 1—15 — dominare autoritară universitară ; min. 16—30 — echilibru teritorial și al fazelor de poartă. Min. 31—45 — din nou dominare locală.

Pe acest fond fazele mai importante s-au petrecut astfel : secunda 15 corner, șut pe lîngă bară al lui Anca. Apoi în min. 3 și 5 Neșu șutează puternic de la distanță, dar Constantinescu este la post. Peste 3 minute Uifăleanu centrează, Barbu luftează de la 3 m de poartă, Gavrilă deviază, dar reflexul lui Constantinescu evită autogolul. În min. 15 Moldoveanu demarează pe stînga, centrează spre Cuperman, dar Pexa oprește mingea cu mîna în interiorul careului. 11 m clar. Dar nu știu de ce publicul fluieră. Cuperman transformă. Acest gol echilibrează situația în teren. Oprea centrează, Anca reia razant cu poarta (min. 21) ieșenii ripostează, însă, șutul lui Moldoveanu (min. 23) este respins. Min. 29 — Anca primește balonul aproape de centrul terenului, înaintează și, de la 25 m, deși înconjurat de 5 apărători, șutează jos, la colț, și Constantinescu este învins : 1—1.

Abia în min. 40 consemnăm o situație deosebită cînd Anca șutează pe lîngă poartă de la 14 m. În min. 44, Adam arată că știe să dribleze și 4 fundași, dar că din poziție foarte bună, poate trage ca un începător. În partea a doua a întîlnirii, Bungău (min. 47) se arată nehotărît la o bună situație, apoi, după un minut, Moldovan deviază în corner șutul periculos al lui Goleac. Peste două minute Moldovan se remarcă și la „bomba" lui Cuperman, deviind balonul ce se îndrepta spre pășianjen. În min. 62, se părea că a fost învins. E depășit de mingea șutată de Moldoveanu, dar tot el reține. După scurta perioadă a Politehnicii, atacă Universitatea. Min. 68 — minutul gafei tușierului Vasilescu : Ianul trimite în aut la o jumătate de metru de fanion, dar tușierul indică corner. Execută *Uifăleanu, Pexa* „șterge" balonul cu capul și Adam, aflat în mijlocul unui numeros grup de jucători, șutează jos la colț și înscrie. Politehnica, neașteptat, revine în atac după ce Adam a mai ratat o dată (min. 79), dar Moldovan blochează la picioarele lui Contardo (în careul de 6 m), evitînd un nou gol în min. 80.

Constantin ALEXE

Plonjon tardiv și... 1—0 pentru Steaua „cap" Vigu.

PUTEA FI ȘI MAI RĂU...

STEAUA — C.F.R. CLUJ 1—0 (1—0)

Stadionul Republicii, teren acceptabil, timp frumos, spectatori : circa 12 000. A înscris Vigu (min. 10).

STEAUA : Suciu 8 — Cristache 6, Ciugarin 6, Sătmăreanu 7, Vigu 6, Naom 6, Voinea 7, Pantea 6, Tătaru 6, Ștefănescu 5 (din min. 60 : Helvei 5), Creiniceanu 7.

C.F.R. Cluj : Mărculescu 7 — Soos 8, Costea 6, Dragomir 7, Cojocaru 7, Roman 7, Stăncel 6 (din min. 75 Bretan), Țegean 6 (din min. 46: Vișan 7), Soo 6, Ionescu 7, Petrescu 7.

A arbitrat I. Ritter (Timișoara) ★★★★, ajutat la linie (bine) de T. Cruceanu (Galați) și (mai puțin bine) de Șt. Birăescu (Timișoara).

Trofeul Petschowschi (pentru public) : 7.

La tineret-rezerve : Steaua — C.F.R. Cluj 3—0 (3—0).

Echipa cu cea mai productivă linie de atac din actualul campionat, Steaua, a încheiat conturile cu C.F.R. Cluj, cu un modest 1—0, care, de fapt, nici nu-i aparține, golul fiind urmarea unei nepermise greșeli de portar, de neîntîlnit, poate, nici în meciurile dintre copii. Suporterii formației bucureștene vor fi nemulțumiți, probabil, de rezerva cu care înregistrăm victoria echipei aflate în grațiile lor și se vor referi, desigur, la cele trei „bare" pe care le-a avut Steaua, precum și la situația de „groggy" în care s-au aflat oaspeții la sfîrșitul reprizei întîi, cînd în repetate rînduri înaintașii Stelei au avut golul, cum se spune, în vîrful bocancului. Dar, aducerile aminte nu se pot opri aici. Ele trebuie să cuprindă și repriza a doua a acestei întîlniri, cînd Steaua a trăit momente penibile, fiind ținută minute în șir în jumătatea ei de teren. Șansa bucureștenilor, în această perioadă, a fost aceea că echipa clujeană n-a avut nici un om de percuție, din care cauză s-au căutat la infinit rezolvări colective, chiar dacă situația impunea o singură soluție, individuală.

Este adevărat că și din linia de atac a Stelei a lipsit omul de gol, Voinea fiind retras, din rațiuni pe care nu le-am înțeles, în rîndurile mijlocașilor. El n-a jucat rău nici pe acest post, dar, evident, altul ar fi fost aportul său ca vîrf de atac.

Clujenii au abordat meciul cu destul curaj și apoi, pe măsură ce Steaua irosea ocaziile, au devenit chiar îndrăzneți lansîndu-se în atac și controlînd jocul în repriza secundă. În general, în cîmp, C.F.R. ne-a oferit o mai bună circulație a balonului, un joc mai organizat, de o acuratețe tehnică remarcabilă.

Repriza întîi n-a avut istoric. A dominat Steaua, lăsînd impresia că va cîștiga detașat, mai ales după șocul pe care l-au avut oaspeții, în minutul 10, cînd Mărculescu a reflectat îndelung dacă trebuie sau nu trebuie să se arunce după mingea expediată de Vigu spre poartă, pînă ce balonul a intrat în plasă. De altfel, gazdele au și avut la dispoziție nenumărate ocazii, cea mai mare fiind aceea a lui Voinea, din min. 30, care reluase decisiv, se părea, cu capul, în poartă, dar mingea s-a izbit de bara transversală.

După pauză, Tătaru a tras și el cu sete în bară, dar, în general, cum spuneam, în această parte a jocului, echipa care ne-a oferit mai mult fotbal — în orice caz, peste pretențiile pe care le puteam avea de la ea — a fost C.F.R. Cluj. Și, dacă șutul lui Ionescu, din min. 70, n-ar fi trecut, cu puțin, pe lîngă poarta lui Suciu, am fi avut un 1—1, poate inechitabil, prin prisma situațiilor de gol, dar nu și prin aceea a jocului prestat de cele două echipe...

Jack BERARIU

ELANUL TINERESC A CEDAT EXPERIENȚEI

Temerile antrenorului Vlad, exprimate înainte de meci, s-au dovedit justificate : tinerii săi atacanți, lipsiți de impetuosul Suciu — ceea ce a redus simțitor, încă din start, potențialul ofensiv al gazdelor — nu au reușit să străpungă o apărare calmă, lucidă, sigură, în care „vulpoii" Lereter și Pojoni au dominat cu dezinvoltură jocul aerian.

Ceea ce a surprins cel mai mult a fost tocmai faptul că, în fața unei linii defensive greu de străpuns prin mingi înalte sau acțiuni individuale, „mînjii" din atacul Crișului s-au complăcut în pătrunderi singulare, nesprijinite, neîncumetîndu-se decît rareori să încerce poarta de la distanță.

Atunci cînd gazdele au lăsat de o parte tracul, și au reușit să lege cîteva pase consecutive, ele au amenințat poarta lui Gornea fiind la un pas de a înscrie golul mult dorit (Arnoțchi — min. 66, Dărăban — min. 70 și 81). Dar nu aceste ocazii au fost cele mai mari ale localnicilor : în min. 14 — șut de la 6 m peste bară — și 24 — pătrundere în careu de unul singur, șut în Gornea — Kun II a fost cel mai aproape de egalare.

În ceea ce-i privește pe arădeni, aceștia au venit cu lecția bine învățată : Domide și Moț acoperind tot terenul, Petescu și Axente retrași în apărare, temporizarea jocului, căutarea greșelii adversarului.

Unicul gol al partidei a fost realizat în min. 14 : după ce mingea a circulat pe „ruta" Axente — O. Dembrovschi — Moț, ultimul a șutat puternic de la 16 m, la semiînălțime, făcînd inutil plonjonul disperat al lui Catona, și aducînd U.T.A.-ei o victorie meritată. A experienței, a calmului...

Ilie GHIȘA

CRIȘUL — U.T.A. 0—1 (0—1)

ORADEA, 22 (prin telefon de la corespondentul nostru). — Stadion Crișul ; timp frumos ; teren moale ; spectatori peste 9 000 (dintre care 1000 de arădeni). A marcat Moț (min. 14).

CRIȘUL : Catona 7 — Balogh 7, Sărac 7, E. Naghi 7, Popovici 8, Alexandru 6 (min. 76 Lucaci), Sătmăreanu 6, Dărăban 7, Arnoțchi 5 (min. 71 Kassai), Kun II 6, Cociș 7.

U.T.A. : Gornea 8 — Birău 7, Lereter 8, Pojoni 8, Broșovschi 7, Axente 6 (min. 76 Sima), Petescu 6 (pentru proteste nejustificate), Moț 9, Domide 7, O. Dembrovschi 6, Fl. Dumitrescu 7.

A arbitrat Em. Vlaiculescu ★★★★★, ajutat la linie de E. Păunescu și M. Moraru (toți din Ploiești).

Trofeul Petschowschi pentru public : 8.

La tineret-rezerve Crișul — U.T.A. 2—0 (1—0).

MECIUL OCAZIILOR RATATE

Aproape un sfert din locuitorii Cîmpiei Turzii au ținut să urmărească evoluția celor două formații din divizia I a fotbalului nostru, formații care în etapa precedentă se evidențiaseră prin comportări meritorii...

Din păcate, însă, rîvna spectatorilor nu a fost răsplătită de cele două echipe, care, dincolo de faptul că au practicat un fotbal modest — ceea ce, eventual, li se putea ierta — n-au reușit să marcheze nici un gol. Și asta, la capătul unei partide în care ocaziile mari de gol (plus două „bare"!) nu au lipsit !

Mureșenii, care figurau pe... teren propriu, aflați sub imperiul nervozității (și al necesității stringente de puncte), au greșit mult, irosind energii și nereușind să finalizeze măcar una din multiplele ocazii, extrem de favorabile, de care au beneficiat, inspirata lor linie de mijloc — Siko—Ciutac — neputînd să suplinească ineficacitatea atacanților, care s-au limitat (în special Naghi și Caniaro) la acțiuni strict individuale.

De cealaltă parte a terenului, Petrolul, pentru care un punct cîntărea, de fapt, dublu, s-a limitat la un joc de așteptare, de speculare a greșelilor adversarului, lăsînd mult timp — parcă deliberat — inițiativa mureșenilor.

Și acum, un scurt „film" al ...ocaziilor : min. 13 — Grozea șutează puternic, Bay respinge, ploieșteanul reia de la cîțiva metri și Toth, aflat pe linia porții, salvează providențial ; min. 28 — aflat în marginea careului mic, Ciutac primește o excelentă centrare de la Caniaro, dar reia imprecis ; min. 37 — este rîndul lui Dodu, bine „găsit" în interiorul careului, să se grăbească, și șutul său trece pe lîngă bară ; min. 55 — la o lovitură liberă de la 20 de m, Caniaro trimite la Dodu, care de la cîțiva metri reia tot atîția ...peste poartă ! ; min. 58 — șut plasat al lui Naghi, de la 10 m de poartă, excelentă intervenție a lui Mihai Ionescu ; min. 65 — Iuhasz trimite balonul în bară ! ; min. 73 — Cotigă îl driblează pe Dondoș și șutează din nou în bară ; min. 84 — infiltrat, prin dribling, în careu, Caniaro trimite de tează din nou în bară ; min. 87 — Mocanu are o intervenție salutară, trimițînd în corner o minge pe care Naghi, ajuns în careul mic, se pregătea s-o fructifice...

Așadar, un meci al ocaziilor ratate, încheiat cu un echitabil rezultat de egalitate, în ciuda căderii finale, de 10 minute, a Petrolului.

Tiberiu STAMA

A.S.A. TG. MUREȘ — PETROLUL 0—0

CÎMPIA TURZII, 22 (prin telefon, de la trimisul nostru). — Stadion Industria sîrmei ; timp excelent ; teren bun ; spectatori — aproximativ 4 500.

A.S.A. : Bay 9 — Sleam 7, Dondoș 8, Toth 8, Hajnal 7, Siko 8, Ciutac 8, Caniaro 8, Dodu 7, Naghi 7, Trăznea 5 (min. 46 Lucaci 7).

PETROLUL : M. Ionescu 10 — Gruber 8, Bădin 7, Florea 9, Mocanu 9, Iuhasz 9, Crîngașu 7, Dincuță 6, Grozea 8, Cotigă 6, Moraru 6 (min. 77 Stelian).

A arbitrat Zaharia Drăghici ★★★★, ajutat la linie de R. Cocci și Gh. Manole (toți din Constanța).

La tineret-rezerve : 1—1 (0—0).

6 GOLURI ȘI MECI NUL LA MOINEȘTI

Dinamo București, o echipă secerată de vîntul nemilos al indisponibilităților, lipsită de 4 piese grele în angrenaj, apăsată de povara a două înfrîngeri consecutive. O echipă trădată în ultimă instanță de Coman, dispărut în ajunul deplasării, lăsînd poarta descoperită...

Dinamo Bacău, o echipă dezagregată de uraganul care a suflat la Londra în poarta lui Ghiță. O echipă cu moralul prăbușit, arzînd de dorința unei rapide reabilitări. Acestea sînt formațiile care au intrat pe terenul din Moinești...

Trageți linie și adunați și veți înțelege la ce tensiune se pregăteau în vestiare ambele echipe.

Totuși, paradoxal, pe teren au intrat două echipe care au abordat partida de pe poziții calme, manevrînd cu dibăcie balonul și creîndu-și pe rînd situații de gol.

Frățilă și Sălceanu trimit primele șuturi periculoase spre poarta lui Ghiță. Minutul 16 aduce primul punct al bă-

Repriza secundă debutează cu o veritabilă lovitură de teatru. Radu Nunweiller șarjează pe partea dreaptă, trece de Vătafu și Nedelcu, pasează lateral lui Dodu Popescu care aduce egalarea în min. 46. Nu trece nici un minut și șutul

DINAMO BACAU — DINAMO BUCUREȘTI 3—3 (2—1)

MOINEȘTI, 22 (prin telefon, de la trimisul nostru). Stadion Petrolul, teren denivelat, timp răcoros, 6 000 spectatori. Au înscris Ene (min. 16 și min. 42) și Dembrovschi (min. 58) — pentru Dinamo Bacău, Doru Popescu (min. 32, min. 46 și min. 47) pentru Dinamo București.

DINAMO BACAU : Ghiță 6 (min. 51 — Fugaciu 7) — Kiss 6, Nedelcu 8, Velicu 8, Comănescu 7, Vătafu 7, Dutan 8, Pană 7, Dembrovschi 8, Ene 8, Bălută 6.

DINAMO BUCUREȘTI : Covaci 5 — Ștefan 6, Pîrvu 6, Ghergheli 7, Deleanu 7, Nunweiller VI 8, Sălceanu 8, Pîrcălab 8, Doru Popescu 9, Frățilă 7, Both 7.

A arbitrat I. Rus (Tg. Mureș) ★★★★★, ajutat de N. Barna (Tîrnăveni) și Z. Szecey (Tg. Mureș).

La tineret-rezerve : Dinamo Bacău — Dinamo București 2—0 (0—0).

PUNCTUL DE... DEPLASARE A FOST OBȚINUT!

PETROȘANI, *22 (prin telefon de la trimisul nostru).* Starea deplorabilă a terenului și-a pus amprenta pe această partidă, supunînd jucătorii unor eforturi supraomenești. Brașovenii, ca aproape orice echipă care joacă în deplasare și urmărește obținerea unui punct, și-au aglomerat apărarea, așezîndu-i pe Pescaru, „libero", în fața liniei de fundași. Avînd un portar în formă de zile mari (Adamache), supravegheat de doi veritabili cerberi (Olteanu și Jenei), lui V. Stănescu nu i-a fost prea greu să obțină, așa cum declarase înainte de meci, unul din cele două puncte.

Primele 30 de minute de joc s-au desfășurat mai mult între cele două careuri, lăsînd pe cei doi portari în postura de... spectatori. Abia în min. 33, s-a înregistrat primul șut mai serios spre poartă, dar mingea, expediată puternic de Talpai, de la peste 30 de metri, a șters bara laterală a porții lui Adamache. Peste 5 minute, Sandu a încercat din nou vigilența portarului brașovean, dar fără succes. În min. 40, Jenei l-a obstrucționat în interiorul careului pe I. Constantin și arbitrul Ghemingean a acordat, just, o lovitură indirectă, pe care Libardi a executat-o la Peronescu. Șutul acestuia a fost respins de zid la Sandu, care a șutat năpraznic, sus, la vinclu. *Toată lumea a văzut mingea în plasă.* Dar Adamache, cu un reflex formidabil, s-a arcuit ca o panteră, reușind să rețină mingea.

După pauză, Jiul și-a intensificat dominarea, dar, din păcate, tot haotic. Libardi (min. 50), I. Constantin (min. 51) și din nou Libardi (min. 52), au pierdut trei ocazii excelente de a deschide scorul. Și, contrar cursului jocului, cei care au avut cea mai mare ocazie a acestui meci au fost stegarii. Florescu (min. 57), scăpat pe contraatac, s-a descotorosit de Georgevici și, singur cu portarul Stan, s-a... fîstîcit și i-a dat posibilitate acestuia să-l blocheze la picioare. O dată cu apropierea fluierului final, elevii lui Ozon și-au pierdut și mai mult calmul, schimbările efectuate de „oborean", în loc să revitalizeze atacul, au dereglat și mai mult angrenajul și așa „crispat" al echipei. Marinescu, în special, prin pasele sale cu adresă precisă... la adversar, a constituit inamicul nr. 1 al... Jiului.

În final, o mențiune specială pentru sportivitatea de care au dat dovadă toți jucătorii

Dan VLAD

JIUL — STEAGUL ROȘU 0—0

PETROȘANI, 21 (prin telefon, de la trimisul nostru). Stadionul Jiul, teren desfundat, timp excelent, spectatori circa 5 000.

JIUL : Stan 8 — Talpai 7, Georgevici 8, Georgescu 8, M. Popescu 7, R. Popa 7, Sandu 7 (min. 75 — Marinescu 3), Peronescu 5, I. Constantin 7, Libardi 6 (min. 54 — Cotormani 5), Naidin 6.

STEAGUL ROȘU : Adamache 9+ — Ivăncescu 8, Jenei 8, Olteanu 9+, Rusu 8, Pescaru 7, Kadar 6, Necula 6, Florescu 6, Balint 7, Drăgoi 7.

A arbitrat Gh. Ghemingean ★★★★★, ajutat la linie de A. Pîrvu și Fr. Colossi (toți din București).

Trofeul Petschowschi (pentru public) : 10.

La tineret-rezerve : Jiul — Steagul roșu 0—0.

căuanilor : Pîrvu iese din dispozitiv, iar Ene Daniel, care a primit o pasă în adîncime de la Dutan, avansează în careul bucureștenilor, între Ștefan și Ghergheli, portarul Cavai ezită și Ene șutează cu sete : 1—0. Nu trece mult și Both scapă de Kiss și Vătafu, transmite balonul lui Doru Popescu, care, cu un șut plasat de la 12 m, îl execută fără cruțare pe Ghiță. Min. 32 : 1—1. Înregistrăm apoi un șut-surpriză al lui Dutan, de la 25 m, care șterge bara transversală. În min. 42, Pană s-a infiltrat pe dreapta, a pasat la Ene și băcăuanul înscrie : 2—1.

aceluiași Doru Popescu face să tremure din nou plasa băcăuanilor : 3—2 pentru bucureșteni. Ghiță — vinovat de ambele goluri — e înlocuit cu Fugaciu ! După o scurtă perioadă de dominare, băcăuanii reușesc să egaleze în min. 58, prin Dembrovschi, care șutează de la vreo 20 m, destul de slab, dar tînărul Cavai scapă balonul din mîini : 3—3.

După acest gol, echipele sting motoarele, părînd mulțumite de rezultat.

George MIHALACHE

IN DIVIZIA A,

I.C.H.F. ÎNVINGĂTOARE ASUPRA UNIVERSITĂȚII TIMIȘOARA

Etapa de duminică a diviziei A la baschet masculin și feminin a oferit cîteva meciuri extrem de disputate, în care cîștigătoarele nu au putut fi cunoscute decît la fluierul final al arbitrilor.

MASCULIN

I.C.H.F. — UNIVERSITATEA TIMIȘOARA 73—67 (34—33). Continuînd linia ascendentă din ultima vreme, echipa I.C.H.F., puternic încurajată de inimoșii ei susținători, a realizat o victorie cu care dintre formațiile bucureștene se pot mîndri doar Dinamo și Steaua. Meciul a avut o desfășurare pasionantă, avantajul alternînd aproape tot timpul. În repriza secundă, bucureștenii au reușit să depășească de cîteva ori zona adversă și s-au distanțat (min. 24:44—35, min. 34:62—53), dar de fiecare dată timișorenii au refăcut handicapul (este drept, au și renunțat la zonă, aplicînd apărarea om la om), iar în final doar ratările lui Cîmpeanu și Leonte i-au făcut să nu termine partida la o diferență minimă. Remarcabilă maniera de a conduce jocul a maestrului sportului Emil Niculescu, coordonator și realizator de la care cei mai tineri pot lua exemplu. De asemenea, impetuoase și... concrete acțiunile lui Cîmpeanu. De la timișoreni, Ionescu s-a dovedit din nou motorul echipei, Viciu a evoluat inegal (dar a înscris, totuși, 14 puncte), Cîmpeanu a avut o primă repriză bună, pentru ca în cea de a doua să se „stingă", iar Minius a constituit o plăcută surpriză prin precizia în aruncările de la distanță, prin calmul și plasamentul lui. Au înscris: Niculescu 12, Satmari 2, Bulat 2, Andreescu 8, Măluțel 8, Tüdössy 4, Chiciu 11, Cîmpeanu 26 pentru I.C.H.F., respectiv Ionescu 22, Viciu 14, Leonte 3, Minius 12, Cîmpeanu 14, Lup 2. Au arbitrat excelent Gh. Chiraleu și I. Petruțiu. **(D. Stănculescu).**

POLITEHNICA GALAȚI—STEAUA 65—68 (37—37). După un început furtunos, în care oaspeții și-au asigurat un avans de 10 puncte (min. 11), gazdele au avut o revenire spectaculoasă, au egalat în min. 17 (29—29) și, din acest moment pînă în min. 37, au condus la diferențe de 8—10 puncte datorită unui excelent joc colectiv. În ultimele două minute, Moraru și Baltag au comis însă greșeli copilărești, de care au profitat prompt baschetbaliștii de la Steaua. Au arbitrat cu scăpări V. Kadar și I. Mihăescu. **(T. Siriopol-coresp.).**

DINAMO—RAPID 107—81 (58—39). Rapidiștii au menținut jocul echilibrat doar pînă în min. 6 (12—12), după care dinamoviștii în vervă deosebită, s-au distanțat. Au marcat Dragomirescu 24, Săuca și Diaconescu cîte 14, Novac 12, Albu, Giurgiu și Chivulescu cîte 10, Haneș 8, Visner și Bratu cîte 2, Mazilu 1 pentru Dinamo, respectiv Popescu 21, Ivan 12, Predulea 10, Czell și Vlădescu cîte 8, Tursugian, Stănescu și Roxin cîte 6, Popovici și Bandu cîte 2. Au arbitrat bine M. Aldea și A. Berger. **(D. Diaconescu-coresp.).**

I.E.F.S. — COMERȚUL TG. MUREȘ 77—61 (36—28). Partidă echilibrată în prima repriză, în care tinerii baschetbaliști de la Comerțul au realizat acțiuni spectaculoase și echilibrate. În următoarele 20 de minute, Antonescu și-a condus foarte bine coechipierii și a contribuit decisiv la distanțarea I.E.F.S-ului. Cei mai buni: Antonescu, Ioneci, Gh. Roman de la I.E.F.S, Czedula, Bencze și Toth de la Comerțul. Bun arbitrajul prestat de cuplul C. Negulescu — P. Marin. **(D. Daniel-coresp.).**

VOINȚA BUCUREȘTI — UNIVERSITATEA CLUJ 60—83 (32—34). După desfășurarea primei reprize, se părea că vom asista la un final echilibrat. Căderea fizică a bucureștenilor și jocul inteligent al lui Rühring au făcut, însă, ca pînă la urmă să asistăm la o victorie comodă a clujenilor. Au înscris: Ronnay 24, Vizi 23, Simon 20, Rühring 9, Bogdan 7 pentru „U", respectiv Kiss 18, Burcea 12, Teodoru 10, Bodîlcă 8, Duță 8, Capsali 2, Sterian 1. Au arbitrat bine M. Rizea și P. Spiru. **(P. Peană-coresp.).**

POLITEHNICA BUCUREȘTI — POLITEHNICA BRAȘOV 86—63 (52—28). Joc la discreția gazdelor. Diferența de talie (net favorabilă bucureștenilor) s-a făcut din plin simțită. Nu este mai puțin adevărat, însă, că formația brașovenilor este o palidă imagine a ceea ce a fost într-un trecut nu prea îndepărtat. **(F. Simion-coresp.).**

FEMININ

POLITEHNICA BUCUREȘTI — CONSTRUCTORUL BUCUREȘTI 73—62 (41—27). Politehnica a dominat întrecerea pe tot parcursul ei. Diferența mică se datorează scăderii presiunii formației studențești după ce a luat un avans substanțial. O mențiune pentru buna orientare tactică a Constructorului și pentru jocul apreciabil practicat de Marieta Gugu (Constructorul). **(F. Simion-coresp.).**

UNIVERSITATEA CLUJ — PROGRESUL BUCUREȘTI 55—56 (21—24, 49—49). O partidă extrem de echilibrată, dar de un scăzut nivel tehnic, cu greșeli care au abundat de ambele părți. Cu un plus de șansă, oaspetele și-au adjudecat victoria în prelungiri. Cele mai bune: Păcuraru („U"), Muraru (Progresul). Au arbitrat cu scăpări E. Hottya și Gh. Ionescu. **(M. Radu-coresp.).**

MUREȘUL TG. MUREȘ — CRIȘUL ORADEA 53—52 (20—21). După un meci de mare luptă, dar cu multe greșeli de tehnică, gazdele, jucînd nervos și ratînd nepermis de mult sub panou, au învins doar la limită. **(A. Szabo-coresp.).**

sportul în lume

De la Lisabona, CĂLIN ANTONESCU transmite:

ȘAPTE ECHIPE LA STARTUL „CUPEI ȚĂRILOR LATINE"

Selecționata României a ajuns duminică în capitala Portugaliei

LISABONA 22 (prin telex). Echipa masculină de handbal (tineret) a României, care va lua parte la „Cupa țărilor latine", a făcut — în drum spre Lisabona — o escală la Madrid. Oficialitățile reprezentînd federația spaniolă de specialitate au făcut o caldă primire sportivilor noștri, punîndu-le la dispoziție condiții excelente de pregătire.

Timp de două zile, handbaliștii români au făcut antrenamente în capitala Spaniei, iar simbătă seara au plecat cu trenul spre Lisabona.

La primul contact cu organizatorii competiției ni s-a anunțat că trofeul pus în joc și-l vor disputa șapte reprezentative și anume: Portugalia, România, Italia, Brazilia, Maroc, Spania și Franța. De remarcat prezența pentru prima oară într-o competiție oficială a unei selecționate din Italia, țară în care acest joc nu cunoaște încă o dezvoltare deosebită.

Programul jocurilor echipei române: la 24 martie cu Brazilia, 25 martie cu Maroc, 27 martie cu Spania, 28 martie cu Italia, 29 martie cu Franța și 30 martie cu Portugalia. Este posibil ca, în ziua de 31 martie, handbaliștii noștri să întîlnească națională Spaniei în Palatul sporturilor din Madrid.

HRISTACHE NAUM transmite din Budapesta:

STEAUA S-A CALIFICAT ÎN SEMIFINALELE C.C.E. LA HANDBAL MASCULIN

● În meci retur: HONVED — STEAUA 20—18 (13—9) ● Gruia a înscris 12 goluri

BUDAPESTA, 22 (prin telefon). La capătul unei întîlniri dramatice, desfășurată într-o tensiune de mare finală, campioana României, Steaua București, s-a calificat în semifinalele C.C.E. la handbal masculin. Deși întrecută duminică seara la Budapesta în meci retur, de campioana Ungariei cu 20—18 (13—9) 44—40 în favoarea bucureștenilor).

La Sportcsarnok duminică seara cei peste 1000 de budapestani care au umplut pînă la refuz spațiul afectat spectatorilor au trăit emoții mari, asistînd la un meci dramatic, în care victoria — și chiar calificarea — a surîs pe rînd celor două competitoare. Numai plusul evident de valoare, dîrzenia cu care au jucat în finalul partidei și excepționala forță de șut a lui Gruia (a înscris 12 goluri!) au făcut ca la sfîrșitul celor 60 de minute de joc handbaliștii de la Steaua să fie cei care vor aborda în continuare penultima fază a competiției europene rezervată campioanelor naționale. Steliștii — mai ales pentru finalul meciului — merită felicitări.

Jocul a început în nota de dominare a campioanei României. Trăgînd prin surprindere, Gruia — tunarul național — a înscris 3 goluri consecutiv astfel că în min. 4 Steaua conducea cu 3—1. Echipa lui Oțelea practică un joc inteligent, plimbă balonul în viteză, realizează pătrunderi hotărîte și în min. 11 are un avantaj de 3 goluri (6—3). Lucrurile merg așa pînă în min. 22 cînd scorul este 8—5 pentru Steaua. Spectatorii, chiar și jucătorii lui Honved își pierduseră speranțele în calificare și nici posibilitatea unei victorii nu o întrevedeau. Paradoxal, cei care le-au readus speranțele au fost jucătorii români. Considerîndu-se virtuali învingători și-au permis momente lungi și periculoase de relaxare, neatenții, care au răsturnat situația. Gruia, Goran, Gațu și ceilalți au dat pase la adversar sau au tras la poartă din poziții neconvenabile permițînd valorosului Takács și colegilor săi să recupereze și să-și ia avantaj de goluri. În 8 minute Steaua a marcat o singură dată prin Gațu în timp ce Honved a marcat de 8 ori! În acest fel scorul la pauză a fost de 13—9.

În repriza a doua, la începutul ei, lucrurile au evoluat tot în favoarea gazdelor. În min. 39 spectatorii îi ovaționau pe budapestani în delir fiindcă scorul devenise 17—10 pentru Honved, adică exact cît trebuia pentru a o elimina pe Steaua din competiție. Cei doi arbitri se lasă impresionați de vacarmul din sală și de talentul actoricesc al jucătorilor de la Honved și îi ajută comițînd flagrante greșeli în defavoarea bucureștenilor. Cînd se părea că nu mai e nimic de făcut băieții de la Steaua își revin, renasc aidoma păsării Phönix, se relansează și reușesc să reducă din handicapul incredibil pe care și-l creaseră singuri. Gruia înscrie gol după gol și meciul se termină doar cu 2 puncte în favoarea lui Honved. Spectatorii, dezamăgiți sau știind că numai calificarea contează, uită să aplaude victoria compatrioților lor.

Au înscris Takács (11), Varga (4), Adorjan (2) Füzes (2) și Fenyö pentru Honved; Gruia (12), Gațu (3), Popescu (2) și Goran pentru Steaua. A arbitrat cuplul Hensel-Singer (R.D.G.).

DE LA TRIMIȘII NOȘTRI SPECIALI

RUGBYȘTII JUNIORI AU PERSPECTIVA DE A OBȚINE UN REZULTAT FRUMOS LA VICHY

Convorbire cu secretarul general al F.R.R., I. ISVORANU

Echipa de juniori, înainte de plecare

Prezență constantă în arena competițională europeană, rugbyul românesc va fi reprezentat, în zilele ce urmează, într-o altă confruntare de nivel continental, „Cupa Națiunilor—F.I.R.A." pentru juniori, care se dispută în Franța, la Vichy. În legătură cu participarea echipei naționale de juniori la această întrecere, ne-am adresat înainte de plecare secretarului general al federației române de specialitate, Ion Isvoranu, pentru a ne furniza cîteva amănunte.

Turneul de la Vichy, *ne-a spus interlocutorul nostru*, reprezintă a doua ediție a disputei celor mai bune formații continentale de juniori și va angrena opt echipe. Anul trecut, la Barcelona, după cum se știe, primele trei locuri au fost ocupate în ordine de reprezentativele Franței, Marocului și României. Desigur, este o amintire nu prea plăcută acest semieșec, cu atît mai mult cu cît formația marocană s-a calificat în finală incredibil, în urma rezultatului de egalitate primit în dar (colectiv...) de la terenul mocirlos, de la arbitru și, din păcate, și de la „XV"-le românesc. Pot să vă redau asigurarea dată de antrenorii formației 1970 că anul acesta nu se va mai rata calificarea în finală, indiferent de starea terenului, de nivelul (sau de... sensul) arbitrajului și de eventualele scăderi de moment ale echipei.

La Vichy, vor juca în prima etapă Franța cu Portugalia, Maroc cu Cehoslovacia, România cu Spania și Italia cu R. F. a Germaniei (nu am aflat încă rezultatul partidei de calificare în turneul de opt). Menționez că, în virtutea ideii de propagare și dezvoltare a rugbyului, și anul acesta învinsele nu vor fi eliminate, ci își vor disputa locurile 5—8, respectiv 3—4 în ce privește învinsele din semifinale. Trebuie să precizez că încă de la prima confruntare din cadrul acestei competiții s-a reflectat fidel valoarea reprezentativelor de juniori ale participantelor, încît finala logică nu poate fi alta decît Franța—România. O dorim la fel de disputată ca și cea de la Barcelona, dar cu alt rezultat, pentru că, pe ansamblu, avem toate datele pentru a ne impune. Ne-o dovedesc și rezultatele din ultimele meciuri internaționale ale echipei noastre de juniori, cu Franța, Spania și Italia, în care am dominat categoric.

Cum vedeți, în aceste condiții, participarea echipei noastre?

Cu toată seriozitatea, dar și cu optimism. Avem o echipă omogenă, cu jucători de bună calitate individuală, cu o bună pregătire fizică și tehnică, cu o experiență internațională apreciabilă. Sînt convins că băieții noștri vor face totul pentru a se prezenta la Vichy în cea mai bună formă, pentru a obține un rezultat frumos, pentru a ne apropia de podium. Ne-o dorim cu toții, dar, în același timp, considerăm că este nevoie de o anumită prudență în pronosticuri, de o anumită rezervă în aprecieri. Nu trebuie uitat că, în ultimul timp, rugbyul românesc a cunoscut o anumită regresiune, că, în ultimii ani, nu am mai reușit să ne calificăm în finala campionatului național, că, în ultimele meciuri internaționale, am pierdut cu scoruri mari

PROLETARI DIN TOATE ȚĂRILE, UNIȚI-VĂ!

Redacția și administrația: str. Vasile Conta nr. 16, tel. 11.10.05 interurban 72 și 286. Telex sportrom buc. 180.

sportul

4 pagini 30 bani

Anul XXVI — Nr. 852 (6286) ZIAR AL CONSILIULUI NAȚIONAL PENTRU EDUCAȚIE FIZICĂ ȘI SPORT Marți 24 martie 1970

Citiți cu începere de miercuri

Ancheta internațională a ziarului „SPORTUL"

TEZE ȘI ANTITEZE ÎN TENISUL DE MASĂ ACTUAL

Opiniile unor personalități de seamă ale tenisului de masă într-o serie de probleme vitale ale acestui sport

În ziarul de mîine, răspunsul Mariei Alexandru, al lui Kjell Johansson, Bohumil Vana, Johnny Leach, Zoltan Berczik și Gheorghe Cobîrzan

UNIVERSITATEA TIMIȘOARA A CÎȘTIGAT TURNEUL INTERNAȚIONAL DE HANDBAL FEMININ

TIMIȘOARA (prin telefon). Timp de trei zile, sala Olimpia din Timișoara a găzduit turneul internațional de handbal feminin dotat cu „Cupa primăverii". La startul întrecerilor au fost prezente opt formații, printre care și ocupantele locului IV în campionatul Cehoslovaciei (Inter Bratislava) și Iugoslaviei (Radnicki Belgrad), în rîndul cărora au evoluat nouă componente ale loturilor naționale, dintre care cunoscutele jucătoare Masova, Kurikova, Kosikova (Inter) și Radakovici, Suprinovici, Batinici (Radnicki). Partidele au fost disputate, multe din ele echilibrate. După jocurile din cele două serii (a patru echipe) desfășurate în zilele de vineri și sîmbătă, duminică au avut loc meciurile finale.

Rezultatele din serii: Constructorul Timișoara — Universitatea Tim. II 18—9 (11—4), Inter Bratislava — Lic. 4 Tim. 14—7 (7—3), Univ. Tim. I — C.S.M. Sibiu 10—10 (5—5), Radnicki Belgrad — Jiul Petroșani 20—10 (12—5), Univ. Tim. I — Lic. 4 Tim. 27—6 (11—1), Inter — C.S.M. Sibiu 14—8 (5—3), Radnicki — Univ. Tim. II 13—7 (7—5), Constr. Tim. — Jiul 14—11 (8—3), C.S.M. Sibiu — Lic. 4 Tim. 16—10 (10—4), Univ. Tim. II — Jiul 15—10 (5—7), Constr. Tim. — Radnicki 16—15 (8—10), Univ. Tim. — Inter 16—9 (10—3).

Rezultate din turneul final: pentru locul I: Univ. Tim. — Constructorul Tim. 12—11 (7—5), pt. 3—4: Radnicki Belgrad — Inter Bratislava 11—5 (6—4), pt. 5—6: Univ. Tim. II — C.S.M. Sibiu 14—13 (7—6), pt. 7—8: Lic. 4 Tim. — Jiul Petroșani 16—14 (10—5).

P. ARCAN
coresp. principal

STEAUA V.f.L. — GUMMERSBACH ÎN SEMIFINALELE „C.C.E." LA HANDBAL

Ieri s-au tras la sorți semifinalele „Cupei campionilor europeni" la handbal masculin. Reprezentanta țării noastre, Steaua, va întîlni formația vest-germană V.f.L. Gummersbach, iar R. C. Cervenka (Iugoslavia) va juca cu Dynamo Berlin. Primul meci al echipei Steaua este programat în ziua de 4 aprilie, la București, iar cel de-al doilea în ziua de 11 aprilie.

DELFIN 70

Ideea lansării lui DELFIN 70 reprezintă, cu siguranță, un simbol. Simbolul unei largi dezvoltări pe care înotul, sport atît de vitregit la noi, o revendică de ani de zile; simbolul unei vaste campanii de chemare a tineretului școlar spre practicarea acestui sport dătător de sănătate, vigoare și robustețe, curaj și optimism.

Fiecare elev — un înotător. Deviza ce călăuzește frumoasa inițiativă a Consiliului Național al Organizației Pionierilor, a Ministerului Învățămîntului și C.N.E.F.S. are la bază o idee nobilă, cu multiple rezonanțe, experimentată deja în mai multe țări de pe glob. Inițierea în masă a elevilor de la orașe și sate în tainele plutirii pe apă și, o dată cu aceasta, dezvoltarea bazei materiale necesare practicării înotului — la proporțiile respective — constituie, într-o primă formă, scopul acestei acțiuni, unice în istoria natației românești.

Proiectele, vizînd perspective concrete, s-au răspîndit la nivelul fiecărui județ, primind o largă adeziune. Afișe frumos colorate împînzesc deja întreaga țară, chemînd masele de elevi în jurul piscinelor. Se profilează chiar o întrecere în acest sens pe plan național, onorată în final cu premii și diplome speciale. Intenții frumoase, planuri asemănătoare. Dar vor putea ele singure garanta reușita întregii campanii?

Un cadru organizatoric corespunzător, în care fiecare factor component — organizațiile de pionieri, Inspectoratele județene ale Ministerului Învățămîntului și C.J.E.F.S. — să-și respecte atribuțiile ce-i revin este de la sine înțeles. Un sprijin concret din partea tuturor profesorilor de educație fizică, a specialiștilor și tehnicienilor, precum și a unor instructori entuziaști, care să polarizeze în jurul lor elanul viitorilor delfini și să le stimuleze dragostea pentru practicarea acestui sport va fi binevenit. În fine, se impune deschiderea largă a porților (fără obișnuitele restricții) tuturor piscinelor în fața tineretului școlar și amenajarea — acolo unde condițiile naturale sînt propice — unor bazine plutitoare (pe malul rîurilor și lacurilor), sau de dimensiuni reduse (în incinta școlilor) care nu necesită cheltuieli deosebite. Acestea sînt condiții sine qua non pe care le implică un start bun și eficace, care să permită acțiunii DELFIN 70 o desfășurare de proporții spre atingerea scopului propus. Promitem că vom fi prezenți la cel dintîi rendez-vous al înotului elevilor pe marginea bazinelor de înot.

Adrian VASILIU

Comentariul etapei

ILUZIA JOCULUI OFENSIV

Moinești, min. 42: Ene Daniel trece de Pîrvu și Ștefan, înscriind al doilea gol al băcăuanilor. Portarul Gavei plonjează zadarnic...
Foto: VIRGIL ONESA

După trei etape, o concluzie se desprinde dezolant de clar: echipele noastre practică jocul ofensiv numai pe teren propriu, îndeplinirea dublelar sarcini (atac-apărare) și aplicarea presingului, atît de mult dezbătute în ședințele de antrenament, rămînînd de domeniul teoriei pure.

Unde este jocul ofensiv, jocul elastic, unde-i echilibrul care trebuie să existe permanent între atac și apărare, unde-i acel veșnic „du-te vino" ideal, legătura organică dintre cele două compartimente și elasticitatea întregului ansamblu, care fundamentează concepția fotbalului modern practicat de marile echipe contemporane, indiferent dacă joacă în deplasare sau „acasă"?

Pornind de la premisa elementară că fotbalul se joacă: a) pentru a nu primi gol, și b) pentru a marca goluri, echipele noastre se conformează principiului revoluționat în ceea ce privește primul punct, cînd joacă pe terenul adversarului, încercînd să realizeze și cel de-al doilea deziderat cînd joacă acasă.

Dar la ce rezultate duce această prea simplistă strategie? Remarcăm aproape invariabil că echipele aflate în deplasare și jucînd cu apărările

Petre STEINBACH

(Continuare în pag. a 3-a)

ÎNTÎLNIRI INTERNAȚIONALE DE VOLEI ȘI BASCHET

Astăzi, începînd de la orele 16, în sala Dinamo se va desfășura partida internațională masculină de volei dintre echipele Dinamo și Mladost Zemun Belgrad. În continuare, va avea loc întîlnirea de baschet dintre formațiile masculine ale acelorași cluburi.

Stagiunea de motocros 1970 s-a deschis duminică printr-un concurs desfășurat la complexul Metalul, de la Pantelimon, pe un traseu presărat cu cocoașe duble și triple, vaduri de apă și alte obstacole naturale. Iată, în fotografie, pe doi dintre temerarii cursei sentorilor, O. Ștefani și C. Dovids, sărind spre un nou urcuș al parcursului. Citiți în pag. a II-a cronica concursului inaugural.

Foto: ST. CIOTLOȘ

REPORTAJUL NOSTRU ÎN PARCUL „23 AUGUST"

UN NOU DAR SPORTULUI ROMÂNESC: BAZINUL DE ÎNOT

...E început de săptămînă, și aici, în parcul „23 August", tumultul duminicilor cu meci și galerii asurzitoare, cu aplauze și sirene a rămas de domeniul amintirii. E liniște, e lume puțină. Doar ici-colo cîțiva pensionari savurează ultimele vești ale gazetelor, iar puținii îndrăgostiți par gata să creadă că nimic nu se va schimba pentru ei, pînă la capătul lumii.

...Lăsăm în dreapta patinoarul — acel „palat de gheață" de care ne leagă niște ultime evenimente de loc vesele — și, în imediata apropiere a fostului turn de parașutism, astăzi părăsit, căutăm noul bazin de înot. Noul bazin, cu cele 8 culoare ale sale, lungi de 50 de metri.

În sfîrșit, iată-l: un perete uriaș de sticlă, prin care distingem — ne înșelăm oare? — faldurile apei, alți doi, de ceramică, mai sobri, parcă mai tăcuți, de culoarea clorofilei. Intrăm. Un culoar cu multe

Ovidiu IOANIȚOAIA

(Continuare în pag. a 2-a)

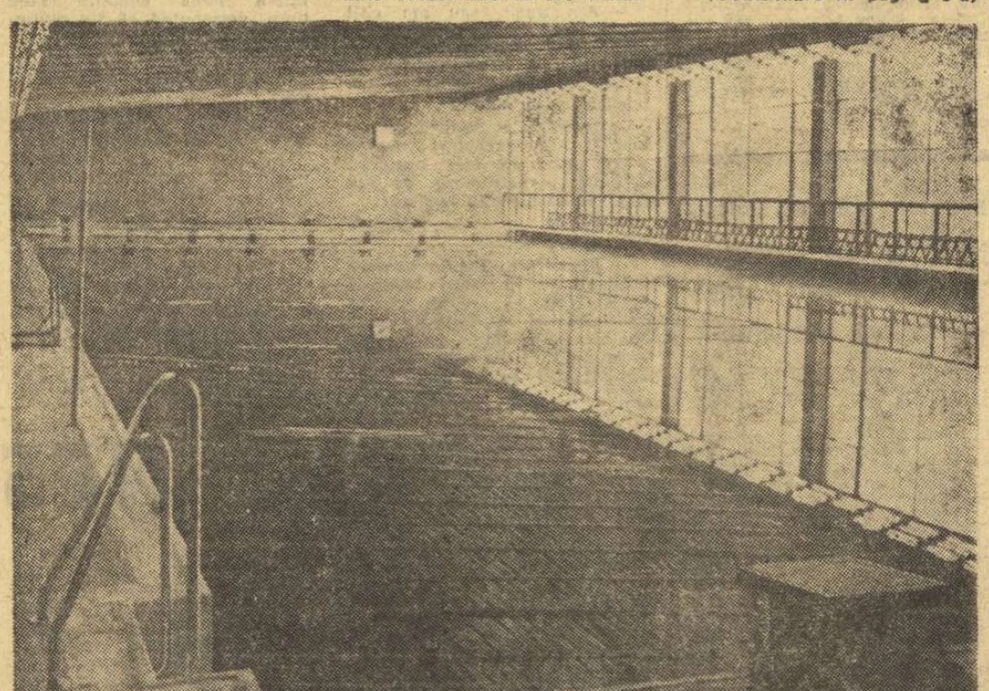

O imagine care, la prima vedere, ar părea dublă! În realitate, nu este vorba de altceva decît de reflectarea peretelui de sticlă și a tavanului în apa noului bazin acoperit, și de... măiestria fotoreporterului nostru, AUREL NEAGU

CODUL NESCRIS

Mai virstnicii își amintesc, desigur, cu oarecare nostalgie, Bucureștiul dintre cele două războaie, „Micul Paris" cum i se spunea pe atunci, cu o ușoară nuanță de ironie. Pe cheiul domoalei Dîmbovițe se aflau, răzlețe, chioșcuri denumite puțin cam prețios „anticariat". Aici găseai de toate: reproduceri ieftine de grafică, tomuri de drept civil și roman, versurile lui Verlain alături de fascicolele lui Connan Doyle „Sherlock Holmes", „Suferințele tînărului Werther" alături de „Cele două orfeline". Ba, citeodată găseai (ca o culme a rafinamentului intelectual) și operele unor cunoscuți filozofi idealiști ca Herbert Spencer, Schopenhauer sau Tagore.

Dar, de regulă, nu lipseau „Cheia viselor" și „Codul manierelor elegante", cărți de căpătîi ale băieților de prăvălie și ale fetelor bătrîne. Prima, tălmăcea fără greș cele mai întortochiate visuri, iar a doua iniția fanții de cartier în diversele stiluri epistolare, sau asupra celor mai potrivite maniere în vizite sau la balul de sîmbătă seara.

Prin nu știu ce întîmplare, mi-am adus aminte recent de acest cod, cu naivitățile și romantismul său desuet, și m-am gîndit că, în fond, cu toate păcatele sale, el pleda totuși pentru o atitudine civilizată, chiar dacă manierele și stilul recomandat ne duceau cu gîndul la inofensivul și ridicolul Rică Venturiano.

Marii majorități a tineretului de astăzi îi sînt străine asemenea coduri, ce alimentau iluzii ieftine. Cele mai îndrăznețe aspirații devin realitate concretă pentru cei dotați și sîrguincioși.

Ion BALAȘ

(Continuare în pag. a 2-a)

Crosul de la Skoplje a fost un accident! Dar cel de la Buftea?...

Ani de-a rîndul alergătorii români s-au aflat printre fruntașii diferitelor distanțe ale competiției balcanice de cros. Au fost ediții în care majoritatea titlurilor au fost cîștigate de sportivii noștri. În 1969 la Skoplje comportarea sportivilor noștri a fost însă foarte slabă. Și totuși eșecul de anul trecut a fost apreciat, în cele din urmă ca un simplu accident pentru că au existat, de fapt, unele motivări obiective. Iarna lui '69 a fost la noi grea, cu zăpadă și geruri mari, ceea ce a împiedicat asupra desfășurării normale a procesului de pregătire. Selecția pentru Crosul Balcanic s-a făcut la Pitești, pe un teren cu gheață, alunecos, ca și pregătirea dinaintea competiției. Aceste argumente, prezentate de antrenorii lotului de fondiști, au trebuit luate în seamă de biroul F.R.A., care, vrînd-nevrînd, a acceptat ideea unui... accident.

Aceasta se întîmpla cu exact un an în urmă. În luna noiembrie F.R.A. a organizat la Snagov o importantă consfătuire de lucru cu antrenorii de atletism din întreaga țară. Între altele s-a discutat în mod detaliat și cu specialiștii alergărilor de semifond și fond. Cu experiența Crosului de la Skoplje, cu cea acumulată în timpul sezonului competițiilor de pistă, antrenorii de fond au prezentat planuri de pregătire concrete și au arătat numeroase doleanțe, altfel obiective pentru ca lucrurile să meargă bine și foarte bine, pentru ca, în final la Crosul Balcanic de la București comportarea alergătorilor români să fie la nivelul celei de la ediția trecută. Și federația de atletism a satisfăcut integral toate aceste cereri: pregătire la Băile Felix (condiții climaterice bune, teren de antrenament adecvat etc.), un traseu pentru Crosul Balcanic cît mai plat și cu iarbă (antrenorii înșiși s-au decis pentru alegerea celui de la Buftea pe care s-au și putut organiza antrenamente cu 2 săptămîni înaintea concursului), un schimb de experiență cu un specialist de marcă (reputatul antrenor vest-german Paul Schmdit) etc. Ce mai discuție, pentru Crosul Balcanic de duminica trecută au fost create absolut toate condițiile pentru ca pregătirea să fie la înălțimea cerințelor. Și după ce au fost luate toate aceste măsuri, după ce s-au consumat energii prețioase, rezultatele alergătorilor noștri au fost — în schimb — mai slabe decît la oricare altă ediție a Crosului Balcanic. Ce altă dovadă mai bună a acestor decepționant de slabe re-

Romeo VILARA

(Continuare în pag. a 2-a)

La puțin timp după start, atletele iugoslave s-au și instalat la conducerea plutonului de alergătoare senioare
Foto: N. AUREL

O imagine care, la prima vedere, ar părea dublă! În realitate, nu este vorba de altceva decît de reflectarea peretelui de sticlă și a tavanului în apa noului bazin acoperit, și de... măiestria fotoreporterului nostru, AUREL NEAGU

La inițiativa Consiliului popular Rîșnov și a C.J.E.F.S. Brașov, sîmbătă și duminică au fost sărbătoriți 40 de ani de rodnică activitate în practicarea schiului la Rîșnov. Prezenți în sala de festivități a Casei de cultură, cei mai mulți dintre „veterani", care au introdus acest sport la Rîșnov și au fondat în 1930, Societatea de sport Rîșnov, au fost salutați de președintele Consiliului popul. președintele C.J.E.F.S., de F.R.S.B., președinți ai cluburilor și asociațiilor sportive brașovene, ca și de numeroși oaspeți veniți de la Azuga, Predeal, Săcele, Bușteni și Brașov. În cuvîntul lor, oficialitățile și oaspeții au subliniat dragostea de schi a rîșnovenilor, au evocat realizările pe planul sportului de masă și al celui de performanță, evidențiind contribuția „veteranilor" la răspîndirea de care se bucură schiul în rîndul populației.

40 DE ANI DE RODNICĂ ACTIVITATE A SCHIULUI RÎȘNOVEAN

Rezultatele „Cupei Postăvarul" la fond

Numeroși schiori, dintre care unii ce depășesc 60 de ani, au fost distinși de C.J.E.F.S. cu insigna „Merite în activitatea sportivă", iar asociației Bucegi Rîșnov i-au fost oferite cupe din partea cluburilor și asociațiilor foste sau actuale rivale.

Duminică dimineața, pe Valea Cetății, în prezența unui public numeros, pionierii schiului rîșnovean și foștii sportivi au fost cea mai frumoasă răsplată a competitorilor.

★

La Poiana Brașov, în cadrul „Cupei Postăvarul" la fond: **fete, 10 km:** 1. Adriana Barabaș (Tractorul) 1 h 00:0; 2. Paraschiva Cojocaru (Politehnica) 1 h 00:45; 3. Lucia Barabaș (Tractorul) 1 h 03:25; **5 km, fete** (ziua a doua): 1. Marcela Leampă (Dinamo) 23:35; 2. A. Barabaș 26:05; 3. L. Barabaș 27:13; **15 km, seniori:** 1. Gh. Bădescu (Dinamo) 1 h 17:10; 2. I. Țeposu (Dinamo) 1 h 17:51; 3. Gh. Cimpoia (ASA) 1 h 19:06; **ștafeta 3 x 10 km, seniori:** 1. Dinamo 2 h 07:39; 2. ASA 2 h 15:33; 3. Tractorul 2 h 30:05.

Mihai BIRĂ

Încercări-transformări

ÎNCERCAȚI O... ÎNCERCARE

Așadar, startul sezonului rugbystic de primăvară (returul campionatului național) a fost dat, echipele plecînd în cursa al cărei final va stabili ordinea lor pe scara valorică a rugbyului nostru pentru acest an. Să privim deci acest start, să ne aducem aminte și de trecutul sezon competițional și, lăsînd pentru mai tîrziu pronosticurile privind ocupanții unui loc pe podium, SĂ ACORDĂM MAI MULTĂ ATENȚIE APORTULUI CE-L ADUC JUCĂTORII ÎN CADRUL FORMAȚIEI LOR, ÎN ACEASTĂ IMPORTANTĂ CURSĂ PE ECHIPE.

De la început trebuie făcută o remarcă îmbucurătoare asupra schimbării de stil ce începe să apară în jocul echipelor noastre, ofensiva, evident favorizată de noile prevederi regulamentare, cîștigîndu-și cîțiva adepți.

Ca spectator, admir dorința permanentă de a ataca ce o manifestă jucători ca Țuțuianu, Irimescu, Nica, Pompiliu, Țibuleac, Daraban, Șerban, Peter, Roman, Suciu, Miclescu, Răscanu, Fugigi, Dinu, Dăscălescu, Beianu, Braga și încă cîțiva alții. Privesc și bănuiesc efortul enorm ce-l depun acești jucători ori de cîte ori poartă acest stindard al atacului care este balonul de rugby. Privesc cu necaz încercările lor distruse de nemilosul val al apărării adverse, la fel cum cu necaz observ starea admirativ odihnitoare în care se complac coechipierii celui ce îndrăznind să atace este înghițit de apărători.

Privesc și sînt tentat să cred că jocul lor devine individualist, dinainte sortit eșecului.

Așa să fie oare? Nu! Categoric nu.

Acești jucători care o dată intrați pe teren se supun principiului de bază al jocului, căutînd să înainteze cît mai adînc în dispozitivul advers, acești jucători care își dovedesc personalitatea nu sînt individualiști. Sînt singuri. Acțiunile lor nu sînt susținute de coechipieri. Este inutil să mai amintim de marele efort ce se depune într-un meci de rugby. Dar, este important de știut că pentru un randament maxim al echipei pe toată durata partidei acest efort trebuie împărțit egal pe umerii celor 15 componenți ai echipei.

Or, în situația frecventă din cadrul echipelor noastre, cînd greul meciului, atacul în special, este dus de o mînă de oameni (mereu aceiași), nu poate fi vorba de o împărțire judicioasă a efortului, și, evident, randamentul întregii echipe este diminuat.

Consecințele sînt normale. Echipele în apărare își organizează sistemul defensiv, în funcție de posibilitățile de atac ale adversarului, mai precis în funcție de atacanții periculoși ai adversarului și astfel tendințele ofensive sînt rapid împinse spre eșec. Jocul devine fragmentat, cu aspect haotic, nespectaculos.

Pentru a se imprima un accent mai ofensiv jocului, pentru a se micșora numărul întreruperilor ce generează plictisitoarele și nespectaculoasele momente fixe, pentru ca prin rapidele inversări ale ipostazelor atac-apărare, rugbyul să-și dovedească frumusetea și atractivitatea, va trebui ca acestor jucători, catalizatori ai atacului, să li se alăture și așa-zișii „transmițători" de profesie ai balonului, cei care aflați în postura atacantului devin stîngaci, jenați de balon, folosind prea des „salvatorul" șut în terenul advers.

Celor ce nu cunosc încă gustul unei încercări, sau celor ce aleargă un meci fără să întîlnească balonul le-aș face o propunere: încercați o... încercare și veți descoperi rugbyul.

Paul CIOBĂNEL

DE LA UN BUT LA ALTUL

CLASAMENT, DIVIZIA A

1. Gr. Roșie	13	12	1	0	234- 57	38
2. Steaua	13	10	1	2	180- 76	34
3. Univ.	13	10	0	3	94- 57	33
4. Dinamo	13	8	2	3	178- 65	31
5. Știința	13	8	2	3	165- 68	31
6. Politehnica	13	7	1	5	99- 55	28
7. Farul	13	5	2	6	103- 91	25
8. Agronomia	13	4	1	8	63-139	22
9. Rulmentul	13	3	1	9	51-194	20
10. C.S.M.	13	2	3	8	46-153	20
11. Vulcan	13	2	1	10	69-139	18
12. Progresul	13	0	0	13	47-256	13

CROSUL DE LA SKOPLJE A FOST UN ACCIDENT!

(Urmare din pag. 1)

zultate decît faptul că din cei 26 de concurenți români prezenți la startul celor cinci probe doar trei (Valeria Ban la junioare, Eugen Negară la juniori și Alexandru Grosu la tineret) au urcat pe podium, pe locul trei și respectiv, doi. În rest nimic! Ba nu, am avut satisfacția cuceririi a două titluri de campion balcanici pe echipe, la tineret și la seniori, dar ele spun totuși prea puțin față de ansamblul strădaniilor întreprinse de F.R.A. și de alți factori pentru ca pregătirea să fie cea mai bună. Or, tocmai pregătirea n-a fost bună! Cu o zi înaintea competiției medicul lotului Doina Trancioveanu a declarat că din punct de vedere medical nu există nici un fel de problemă, (cu excepția îmbolnăvirii unui junior) că toți componenții echipelor se află în deplinătatea calităților fizice. Deci nu există nici măcar scuza unei stări de boală sau a unei stări de oboseală! Din acest punct de vedere lucrurile sînt clare. În schimb, aproape fără excepție elergătorii și alergătoarele noastre s-au arătat incapabili să facă față cît de cît cerințelor diferitelor curse și aproape toți au terminat greu, fără putință de a se menține într-un finiș prelungit atunci cînd situația o cerea, mulți dintre ei pierzînd locuri de frunte pe ultima porțiune a traseului. Aceasta înseamnă, după părerea noastră, lipsă de pregătire!

La junioare, cu excepția clujencei Valeria Ban, celelalte trei componente ale echipei au evoluat slab: Natalia Andrei locul 6, Gherghina Iordache — 8 și Elena Sălăjan — 13 (au terminat cursa 19 alergătoare). Era evident că principalele favorite Zlateva și Kovacev (participante și anul trecut la Cros) dețineau un finiș puternic și totuși în profida acestei evidențe, alergătoarele noastre n-au întreprins nimic pe traseu pentru a impune ele trena cursei, pentru a se detașa, eventual. Așa cum au alergat ni s-a părut că fiecare era resemnată, de la bun început, cu înfrîngerea...

Dintre toți concurenții români cea mai slabă comportare au avut-o juniorii (clasați în final pe locul IV) cu excepția lui Eugen Negară și a lui Al. Deneș — rezervă introdusă în ultimul moment în formație —care l-a devansat cu 10 locuri pe Fl. Sandru, detașatul cîștigător al crosului de selecție! Așadar Negară — 3, C. Dima — 11, Al. Deneș — 12, Fl. Sandru — 22, M. Ceacoi — 25 și Gh. Mușat — 26 din cei 28 de juniori care au trecut linia de sosire. Slab, chiar foarte slab, mai ales Cornel Dima (cel despre care Paul Schmidt afirmase, nici mai mult nici mai puțin, că este cel mai talentat semifondist român) și Fl. Sandru care cîștigase selecția extrem de lejer, de convingător. Ce s-a întîmplat cu toți acești juniori în cele două săptămîni care au urmat concursurile de selecție?

La tineret (19 sosiți) atleții români au fost parcă ceva mai aproape de posibilități, cu excepția lui Ion Dima care se pare că nu și-a revenit încă din euforia succesului său din august 1968 cînd a cîștigat titlul european de juniori la 3000 m. Adevărul este că Dima — care i-a scos pur și simplu peri albi lui Dinu Cristea — ca senior n-a mai înregistrat rezultatele juniorului Dima și îmbătrînit de victoria de la Leipzig a comis sumedenie de greșeli, cele mai multe sancționate de antrenor, de club, de federație din care n-a învățat nimic.

Senioarele, în baza unei tradiții statornicite la această competiție, au fost principalele purtătoare ale speranțelor iubitorilor atletismului din țara noastră. Dar ele au evoluat slab: Gabor — 5, Fița — 7 (cu circumstanțe fiind junioară), Baciu — 8 și Iacob — 9 (12 clasate) și echipa s-a clasat abia pe locul trei. Ele s-au mișcat greoi, au fost fără vlagă, parcă obosite. La fel s-au prezentat și seniorii (25 sosiți) care au cîștigat, ce e drept competiția pe echipe, dar fără să se fi impus într-un mod evident. Cei 6 componenți ai formației au încheiat cursa de 10 000 m astfel: Cioca — 4, Rusnac — 5, Mustață — 6, Scheible — 8, Andreica — 13 și Marcu — 21.

Precum se vede, în ansamblu, comportarea alergătorilor noștri a fost și la acest cros la fel de modestă ca și în anul precedent, fapt care ne conduce — fără să vrem — la concluzia că la Skoplje n-a fost vorba doar de un simplu accident, așa cum s-a crezut, ci de o stare îngrijorătoare în ceea ce privește dezvoltarea actuală a probelor de semifond și fond din țara noastră.

Pentru astăzi ne propusesem să mai discutăm și despre antrenori, ca și despre sezonul de crosuri care este sublim, putem zice dar lipsește cu desăvîrșire. Spațiul propus a fost însă depășit cu aceste considerații generale, așa că vom amîna discuția pentru un număr viitor.

CAMPIONATUL NAȚIONAL LA A XVII-a ETAPĂ

Voința București (f) învinsă la Brașov • Meci palpitant la Mediaș • Constructorul București — în revenire de formă • Arădencele au făcut cel mai bun joc

FEMININ

HIDROMECANICA BRAȘOV — VOINȚA BUCUREȘTI 2481—2398 p.d. Principala urmăritoare a liderei clasamentului (Voința Tg. Mureș) a stopat la Brașov, datorită — în special — slabei comportări a Elenei Moldoveanu, care a doborît din 100 bile mixte doar 338 popice. Tot adevărat este însă că elevele antrenorului Iuliu Beke, în majoritate tinere cu reale perspective, au dovedit o bună precizie, trei dintre ele trecînd cu ușurință peste 400 p.d.: Ilse Schmidt — 429, Viorica Orghidan — 427 și Mariana Antuș — 427. De la învinse, Cornelia Grecescu s-a simțit mai bine decît pe arena de acasă, înregistrînd un rezultat de valoare mondială: 465 p.d., iar maestra emerită a sportului Crista Szőcs s-a comportat în nota ei obișnuită, adică bine — 418 p.d. (TR. I.)

METROM BRAȘOV — PETROLUL PLOIEȘTI 2398—2239 p.d. În cursa pentru evitarea retrogradării, localnicele au obținut o prețioasă victorie. De la gazde au „strălucit" Ileana Băncilă — 415, Aneta Grigore — 413 și Livia Răștăman — 410. (T. MANIU — coresp.).

U.T.A. — VOINȚA CLUJ 2350—2266 p.d.

VOINȚA TG. MUREȘ — LAROMET BUC. 2502—2411 p.d. Fruntașa clasamentului confirmă, cîștigînd un meci de bună calitate. S-au remarcat: Margareta Szemany — 433, Ana Albert — 428, Ecaterina Dano — 428, Erica Sas — 416 (V.), Elena Trandafir — 435 și Ioana Tuțuianu — 416. (I. PAUȘ — coresp.).

GLORIA BUCUREȘTI — RAPID BUCUREȘTI 2211—2239 p.d.

VOINȚA CONSTANȚA — C.S.M. REȘIȚA 2347—2308 p.d.

MASCULIN

CONSTRUCTORUL BUCUREȘTI — VOINȚA TG. MUREȘ 5285—5153 p.d. Echipa antrenorului F. Popescu se pare că și-a regăsit ritmul, învingînd puternica formație din Tg. Mureș la capătul unui meci de bună factură tehnică. Realizatorii principali: C. Rudău — 921, I. Popescu — 914 (C), și, respectiv, Șt. Ordóc — 933. (Aurel PĂPĂDIE).

FLACĂRA CÎMPINA — C.F.R. TIMIȘOARA 4976—4759 p.d. Joc de uzură, în care atît gazdele cît și oaspeții s-au întrecut în... nesiguranță. (C. VIRJOGHIE — coresp.).

GAZ METAN MEDIAȘ — RAPID BUCUREȘTI 5100—5098 p.d. Spectatorii au fost pe deplin mulțumiți, asistînd la o partidă pasionantă pînă la ultimele bile. Cei mai sîguri jucători: A. Chirilă (G) — 935 și Al. Vrînceanu (R) — 904. (Z. RÎȘNOVEANU — coresp.).

OLIMPIA REȘIȚA — VOINȚA BUCUREȘTI 5466—4969 p.d. Formația lui Ion Micoroiu a surclasat echipa bucureșteană. Autorii principali ai victoriei au fost: I. Băiaș — 970 și I. Micoroiu — 967. (I. PLĂVIȚIU — coresp.).

PETROLUL PLOIEȘTI — RAFINĂRIA TELEAJEN 5227—5104 p.d.

C.S.M. REȘIȚA — VOINȚA CLUJ 5230—5019 p.d.

Dynamo Magdeburg — Rapid 9—7 la polo

Polo iștii de la Dynamo Magdeburg au învins din nou formația Rapid. Scorul de 9—7 (2—2, 1—1, 4—3, 2—1) a fost realizat de: Schüller 3, Hermans 2, Malkowski 2, Herzog 2 de la învingători și Miu 4, Firoiu, Băjenaru, Chirvăsuță de la învinși. Astăzi (bazinul Floreasca, de la ora 12) oaspeții vor întîlni echipa Dinamo București.

ȘI ARBITRII POT CONTRIBUI LA RIDICAREA BASCHETULUI ROMÂNESC!

Mult timp arbitrajele au constituit în baschet o problemă spinoasă, extrem de greu de rezolvat. În timp ce în sălile de sport din Capitală arbitrii noștri divizionari se întreceau în prestarea unor arbitraje dintre cele mai competente, în provincie situația se prezenta diametral opusă. Conducătorii jocurilor din campionatele republicane erau timorați de public, de oficiali, de antrenorii și de jucătorii echipelor gazdă și, ca urmare, în final viciau rezultatele! Au existat cazuri cînd oaspeții, totuși, terminau partidele victorioși, la diferențe minime, și atunci arbitrii erau înjurați, molestați sau... fugăriți pînă la gară! Greu de condus obiectiv în asemenea condiții, mai ales cînd biroul federal nu lua măsuri hotărîte și se mulțumea adesea numai cu jumătăți de măsură. Împărțea avertismente, hotăra disputarea întîlnirilor oficiale în săli închise (dar cu spectatori strecurați înăuntru) și abia în ultimă instanță stabilea suspendarea terenului pe maximum o etapă. Astfel de jumătăți de măsură i-au încurajat, mult timp, pe unii conducători de echipe din Galați, Iași, Craiova, Timișoara, Oradea și Tg. Mureș să continue cu asemenea practici!

De cîțiva ani, modul de conducere a partidelor de baschet s-a schimbat. Au apărut o serie de arbitri cu prestanță, autoritari, de o corectitudine demnă de laudă, care au contribuit la buna desfășurare a jocurilor, dînd o garanție rezultatelor finale. Dintre aceștia nu trebuie să-i omitem pe unii ca Gh. Dutka și E. Hottya (Oradea), V. Kadar și A. Balas (Tg. Mureș), M. Aldea (Ploiești), V. Chioreanu și dr. I. Știrbu (Cluj), P. Marin, dr. D. Chiriac, A. Berger, M. Rizea, M. Tănăsescu, Gh. Chiraleu, I. Petruțiu și alții din București.

În aceste condițiuni și cu concursul activului voluntar al comisiilor județene, jocurile au devenit, peste noapte, echilibrate, oaspeții au început să acumuleze victorii pe care cu ani în urmă nici nu îndrăzneau să le spere. Și, ca o culme a celor arătate, în etapa a VI-a a turului actualului campionat, toate cele patru echipe aflate în deplasare au obținut victorii în dauna gazdelor!

Dar cu toate schimbările notabile mai vedem încă partide conduse de arbitri lipsiți de competența necesară diviziei A. De asemenea, asistăm la partide în care conducătorii lor fac exces de autoritate sau trec cu vederea numeroase acte de indisciplină! O linie comună arbitrajelor jocurilor de baschet poate sprijini efectiv ridicarea baschetului românesc. O trăsătură autoritară proprie tuturor „cavalerilor fluierului", se impune a fi adoptată de urgență! Și un cuvînt hotărîtor în această privință îl poate avea Colegiul central de arbitri.

Este interesant de arătat că arbitrii români internaționali, binecunoscuți peste hotare pentru valoarea arbitrajelor prestate cu ocazia campionatelor europene, balcanice, „Cupei campionilor europeni" și „Cupei cupelor", ca dr. D. Chiriac, Petre Marin, Gh. Chiraleu, Gh. Dutka, I. Hottya, A. Dănilă și alții nu aplică întotdeauna și la noi, în țară maniera lor de a conduce jocurile.

Cu toate că se știe prea bine că în partidele internaționale lupta la panou este lăsată să se desfășoare mult mai liber, apărarea agresivă este încurajată (bineînțeles în limitele regulamentului) și nu se fluieră foarte strict orice atingere la mijlocul terenului, arbitrii noștri sînt, în majoritatea cazurilor, foarte exigenți! Din aceste motive este întreruptă, de cele mai multe ori nejustificat, cursivitatea partidelor, fapt care produce deseori enervare în rîndurile jucătorilor.

La stimularea combativității baschetbaliștilor noștri (caracterizați, în prezent, printr-o pasivitate alarmantă), atît prin activizarea lor pe tot timpul celor 40 de minute de joc, cît și prin dîrzenia cu care abordează întîlnirile, în special în apărare, se impune să colaboreze consecvent toți arbitrii divizionari.

Și dacă sîntem hotărîți să fim intransigenți cu actele de indisciplină ale jucătorilor, prin aplicarea unor pedepse exemplare, **socotim că este tot atît de necesar a-i sancționa, cu aceeași asprime, și pe conducătorii jocurilor care vor da dovadă de incapacitate sau rea credință.**

Considerăm că numai în aceste condiții aportul arbitrilor în baschet poate fi eficient și determina, în mai mare măsură instaurarea unui climat sănătos pe terenurile noastre de joc.

Gh. BECHERU

vicepreședinte al secției de baschet Dinamo București

CLASAMENTELE DIVIZIEI A

MASCULIN

1. Dinamo	16	14	2	1313-1101	30
2. Steaua	16	13	3	1337-1113	29
3. „U" Cluj	16	12	4	1129-1044	28
4. „U" Tim.	16	11	5	1235-1178	27
5. I.C.H.F.	16	8	8	1170-1221	24
6. I.E.F.S.	16	8	8	1078-1095	24
7. Rapid	16	7	9	1209-1209	23
8. Polit. Buc.	16	7	9	1095-1076	23
9. Polit. Gl.	16	5	11	1192-1222	21
10. Comerțul Tg. Mureș	16	5	11	1096-1195	21
11. Polit. Bv.	16	5	11	1059-1255	21
12. Voința Buc.	16	1	15	1040-1244	17

FEMININ

1. Rapid	13	12	1	871-648	25
2. Polit. Buc.	13	11	2	979-715	24
3. I.E.F.S.	14	10	4	849-723	24
4. Mureșul	13	7	6	723-685	20
5. A.S.A. Cluj	13	7	6	748-875	20
6. Voința Bv.	13	6	7	732-771	19
7. Crișul	13	5	8	717-743	18
8. Constr. Buc.	13	4	9	636-687	17
9. Prog. Buc.	13	4	9	682-775	17
10. „U" Cluj	14	0	14	662-976	14

„CUPA SPORTUL"

1. Steaua 144 p; 2. Dinamo 134 p; 3. „U" Cluj 116 p; 4. „U" Timișoara 104 p; 5. Polit. București 80 p; 6. I.E.F.S. 79 p; 7. Rapid 75 p; 8. I.C.H.F. 74 p; 9. Polit. Galați 63 p; 10. Comerțul 54 p; 11. Polit. Brașov 43 p; 12. Voința 26 p.

„CUPA EFICACITĂȚII"

1. Politehnica 63,30% (272—172), 2. I.E.F.S. 59,50% (178—166), 3. A.S.A. 59,30% (231—137), 4. Rapid 58,60% (266—156), 5. Voința 57,50% (174—100), 6. Crișul 55,50% (216—120), 7. Progresul 55,20% (248—137), 8. „U" 53,30% (212—113), 9. Constructorul 50,80% (244—124), 10. Mureșul 50% (176—88). Precizăm că acest clasament este incomplet, deoarece arbitrii meciurilor I.E.F.S. — Voința, Voința — Constructorul (din tur), „U" — Voința, Mureșul — Constructorul, Voința — Crișul, A.S.A. — Mureșul, Mureșul — Crișul și „U" — Progresul (retur) nu și-au îndeplinit una din îndatoririle lor care constă în a trimite de urgență la F.R.B. foile de arbitraj.

REZULTATE LA „B"

Masculin: Constructorul Iași — Petrolul Ploiești 84—52 (33—29), „U" București — Constructorul Iași 67—42 (38—23), A.S.A. Bacău — Rapid Buzău 92—39 (39—13), Steagul roșu Brașov — Constructorul Arad 76—74 (40—36), Farul Constanța — Politehnica Iași 100—74 (46—28), Medicina Timișoara — Crișul Oradea 68—62 39—31).

Feminin: „U" Iași — Voința București 61—77 (35—39), Medicina Timișoara — Metalul Salonta 38—74 (21—32), Pedagogic Constanța — Arhitectura București 64—54 (23—20), Politehnica Brașov — „U" București 92—55 (47—28), Voința Tg. Mureș — Foresta Arad 65—45 (29—21), Rapid II — Olimpia București 48—18 (30—9), Politehnica II București — I.E.F.S. II 25—72 (10—41), Voința Oradea — Solidaritatea Satu Mare 52—84 (18—41).

E. ALMER 2:15,5-200 m DELFIN ȘI Z. GIURASA 2:17,3-200 m SPATE LA REȘIȚA

În ultimele concursuri desfășurate la Reșița s-au înregistrat următoarele rezultate: **Eugen Almer 2:15,5 — 200 m delfin** și **56,3 — 100 m liber** — cele mai bune performanțe în bazin scurt; **Zeno Giurasa 2:17,3 — 200 m spate**, cea mai bună performanță în bazin scurt; M. Hohoiu 64,0 — 100 m spate, Daniela Coroiu 63,9 — 100 m liber și 5:01,2 — 400 m liber; D. Wetterneck 1:11,7 — 100 m spate; Al. Gherban 65,5 — 100 m delfin; Rodica Petruică 1:18,6, Ioana Șporea 1:18,7 — 100 m spate; Doina Litavet 1:27,4 și Julieta Mirosu 1:27,8 — 100 m bras.

A. RUDEANU, coresp.

La deschiderea sezonului de motocros

COMPLIMENTE CARE AM VREA SĂ REZISTE...

— P. Paxino și N. Murgoci, învingătorii concursului inaugural —

Duminică, pe o vreme splendidă, a avut loc la baza sportivă Metalul din Capitală (Pantelimon) premiera stagiunii 1970 la motocros. Și poate nu greșim dacă afirmăm că aproape toți spectatorii, postați în dreptul celor mai dificile obstacole de pe parcurs, au venit pentru a-i revedea pe așii de la probele clasice de 250 cmc și 500 cmc. De data aceasta, însă, concursul a marcat un moment de cotitură în evoluția alergătorilor specializați pe probe, toți avînd să ia startul într-o clasă națională pînă la 500 cmc.

Prin urmare, E. Seiler (500 cmc) și St. Chițu (250 cmc), P. Paxino (500 cmc) și C. Dovids (250 cmc), O. Stefani (500 cmc) și A. Ionescu (250 cmc), Fl. Ștefan (500 cmc) și C. Goran (250 cmc) — ca să amintim o parte dintre motocicliștii fruntași din București, Brașov, Cîmpina, Ploiești, care și-au disputat întîietatea duminică, s-au întercalat la start și au alergat împreună. Deși traseul i-a avantajat pe cincisutiști, datorită deselor paliere, porțiuni unde cali-putere în plus își spuneau cuvîntul, cine ar fi crezut că principalii animatori vor fi concurenții din categoria inferioară? Pe coline, la viraje și peste cocoașe, cei de la 250 cmc manevrau cu mai multă ușurință mașinile, cîștigînd teren. Și dacă Ștefan Chițu nu ar fi strivit (în prima manșă cînd conducea autoritar) țeava de eșapament, de un dîmb, fiind nevoit să abandoneze, ar fi cîștigat concursul, credem, în maniera entuziastă în care a cucerit primul loc în manșa a doua. Victoria finală a revenit însă unui alt reprezentant al clubului Steaua, Petre Paxino. Am fi nedrepți dacă am ignora pe C. Dovids, A. Ionescu, Fl. Ștefan, C. Goran și M. Banu care, alături de Paxino și Chițu, au cucerit simpatia publicului. Ne face plăcere să credem că respectivele complimente vor rezista și în viitoarele confruntări.

Surprizele neplăcute n-au lipsit totuși. Am reținut privirea disperată a lui E. Seiler, O. Ștefani, M. Banu și a altor pretendenți la locuri fruntașe cărora li s-au oprit motoarele cînd le era lumea mai dragă. Păcat!

În deschidere, s-a desfășurat o probă rezervată tineretului. A fost atît de săracă în participare, încît ne-a lăsat impresia că s-ar apropia dispariția acestui sport. Am numărat pe degete pe viitorii performeri, dintre care s-a detașat cîmpineanul N. Murgoci.

CLASAMENTELE GENERALE: **seniori** — 1. P. Paxino (Steaua) 8 p, 2. C. Dovids (Metalul Buc.) 6 p, 3. Fl. Ștefan (Loc. Ploiești) 4 p, 4. C. Goran (Poiana Cîmpina) 3 p, 5. A. Crișbai (St. r. Brașov) 2 p, 6. P. Filipescu (I.R.T.A. Tg. Jiu) 1 p; **tineret** — 1. N. Murgoci (Poiana Cîmpina) 8 p, 2. I. Șeitan (Loc. Ploiești) 6 p, 3. Gh. Oprescu (Steaua) 4 p, 4. N. Ionel (Loc. Ploiești) 3 p, 5. P. Lișken (Steaua) 2 p, 6. P. Popescu (Met. Buc.) 1 p.

Tr. IOANIȚESCU

P.S. Traseul a fost — în unele locuri — înmuiat din cauza ploilor, noroiul împroșcîndu-i de sus pînă jos pe alergători. Mai mult ca oricînd, concurenții meritau să fie răsplătiți pentru eforturile depuse. Dar cîștigătorii n-au primit din partea organizatorilor (clubul Metalul Buc.) nici măcar o strîngere de mînă. **(Tr. I.)**

UN NOU DAR SPORTULUI ROMÂNESC

(Urmare din pag. 1)

uși, apărate de litere mari, rostuite de o mînă parcă tremurîndă: „stația radio", „sauna", „duș", „cabinet medical"...

Interlocutorul nostru, Stelea Buciu, șeful lotului de construcție al Grupului 102 din cadrul Trustului nr. 1, executantul — în mai puțin de un an — al proiectului nostru bazin de înot, interlocutorul nostru, zicem, e tare zgîrcit cu vorbele, și am vrea să știm dacă în tăcerea aceasta, nediplomatică, se ascunde numai reținerea manifestată în fața carnetului nostru de note, sau însăși firea omului din față.

— Am auzit, sau am citit pe undeva, că tot ceea ce s-a făcut aici reprezintă, în termeni tehnici, o lucrare unicat. Spuneți-ne, ce-ar trebui să înțelegem prin asta?

— Simplu: o lucrare de un anumit tip executată pentru prima oară în țara noastră; de aici, o sumedenie de soluții de construcție inedite.

— Vorba poetului, dintre sute de... soluții?

— Ei bine, toată această hală — de 63 metri lungime și 26 lățime — are un schelet de rezistență întocmit pe bază de beton monolit. Acoperișul — iată prima inovație! — este alcătuit din grinzi precomprimate, cu o lungime de 26 de metri și o înimă de...

— Înimă?!

— Grosime, dacă vreți, de numai 15 centimetri! Plafonul este fonoabsorbant, pe bază de tablă perforată și de saltele de vată centrifugă. În plus, subsolul posedă o centrală termică, cu o instalație de ventilație, o stație de filtre rapide, un microlaborator și un punct de clorinare a apei. În ceea ce privește apa din bazin, aceasta se află într-o continuă circulație, fiind în permanență absorbită, trecută prin filtre și repompată în piscină.

Datorită sistemului de filtre rapide, apa va putea rămîne într-o bună condiție mult timp, netrebuind să fie schimbată toată ziua-bună ziua!

— Mult timp... Asta înseamnă cîte zile, cîte săptămîni?

— Nu. Apa va trebui înlocuită o dată la patru-cinci luni!

...Discuția s-a terminat. Lîngă noi, cineva încearcă instalația electrică. Tuburile de neon se aprind ascultătoare, dar parcă — simplă impresie — mai rămîn multe întunecate... În dreapta, un tînăr numără de zor plutitorii necesari balizării. De undeva, răzbate o voce: „Ce-ați făcut, dom'le, cu draperia?"...

Soarele taie pieziș peretele de sticlă, proiectînd umbre fantastice pe oglinda apei. Se aude distinct murmurul instalației aeroterme. Cu toate astea, e cald și, paradoxal, ne frig parcă... tălpile! Privim în jos. Gazda noastră rîde jucăuș, discret:

— Da, pardoseala este fierbinte! Pentru zilele de iarnă s-a amenajat un sistem de serpentine încălzite. Acum îl încercăm.

Colegul Aurel Neagu se cațără pe o scară, pentru a prinde secvența cea mai reușită. Luminile se sting și se aprind ca într-o joacă fără sens. Tînărul continuă să șoptească, prins de ale sale: „o sută optzeci și unu, o sută optzeci și..."

O ultimă întrebare înaintea plecării:

— Spuneți-ne, cînd va fi totul terminat? Cînd va fi dat în folosință definitivă acest bazin?

Pentru prima oară, Stelea Buciu ne privește surprins. Poate n-a înțeles întrebarea. O repetăm. Ridică din umeri, de parcă s-ar scutura de o povară:

— Credeam că știți: peste cîteva zile, au loc primele antrenamente!

— Mulțumim. Ieșim sub soarele primăverii, lăsînd în urma noastră aceeași atmosferă febrilă, ultimă, premergătoare marilor vernisaje.

CODUL NESCRIS

(Urmare din pag. 1)

cioși. Munca este acum etalonul valorii umane.

Familia, școala, locul de muncă, organizațiile specifice tineretului, toate conceură la formarea omului de mîine al societății noastre socialiste, a omului înaintat, cult, pătruns de un profund umanism.

Dar, fără să vrei, te gîndești totuși cîte norme scrise și nescrise ale comportamentului social nu sînt ignorate de o anumită categorie de tineri, printre care bineînțeles și destui sportivi.

Realitatea noastră socială a trimis de mult la lada cu vechituri din podul bunicii „Codul manierelor elegante", dar nu și ideea unei eleganțe (sobre, fără ostentație) în gîndire, exprimare și comportare.

O viață întreagă am nutrit admirație pentru sportivul cu comportare aleasă. Îmi este vie în memorie distincția înnăscută, dar și educată, a unui Silviu Ploeșteanu, Vintilă Cossini, Ascanio Damian, manierați (în sensul cel mai cuprinzător posibil) în viața de toate zilele, manierați pe terenul de joc, reprezentanți ai celui mai autentic fair-play.

Reprezentanții generației de după război au dat o nouă strălucire și noi valențe sportivului cetățean. Personalitatea acestuia a căpătat contururi mai largi, mai complexe. Fără generația lui Moina, Zeno Dragomir, Virgil Ludu. Mai tîrziu a venit cea a lui Ioli, Peniu Horațiu Nicolau, apoi cea a lui Vernescu, Gruia și Lucescu și mulți alții, al căror exemplu de pasiune, dăruire, modestie, corectitudine și comportament civic constituie pentru generațiile succesoare un îndemn la muncă, seriozitate și ardoare, fără de care și cele mai autentice talente sucumbă undeva la hotarele banalei mediocrități, acolo unde încetează efemera speranță și începe lunga resemnare.

Codul, nescris încă, îl învățăm în familie, la școală și în societate, în viața tumultuoasă ce o trăim, din exemplele de ieri, sau de azi. Ei te învață să spui în loc de eu, NOI, să respecți colectivitatea în care trăiești și prin care, în fond, te realizezi. El te învață ce este autodepășirea, setea de continuă perfecționare, te învață să prețuiești MUNCA, unică sursă morală a bunei stări și a succesului personal în viață, condiție inseparabilă a echității socialiste, în virtutea căreia fiecare primește în raport cu ce el însuși dă societății. El te învață să-i respecți deopotrivă pe virstnici și pe tineri, ca și pe tine însuți. Să respecți respectul și generoasa admirație a publicului. Și tot el te învață pînă și regulile simple, dar indispensabile în viață, ale bunei cuviințe și măsurii în vorbă și faptă.

Ignorarea acestor reguli de conduită, încălcarea lor, uneori chiar sfidarea lor, se însoțesc adesea cu condamnabila îngăduință a celor care privesc pasiv, dacă nu chiar încurajează astfel de atitudini.

Regretabila și grava ignoranță în acest domeniu, de care suferă unii tineri, se materializează fără greș în atitudinile de individualism și vedetism, în tendința de căpătuială rapidă și fără muncă, în lipsa de respect față de muncă, în căutarea succesului facil, fără transpirație (deci nedurabil), în grosolănie în relațiile cu cei din jur, în brutalitate sau mijloace incorecte în lupta sportivă, în lipsa de bun simț în comportament și ținută.

Exemple? Se găsesc fără mari eforturi, poate chiar și în duminica ce urmează...

A venit cu certitudine timpul eradicării atitudinilor pasive și neutrale. Este timpul și cazul unei ofensive mai viguroase (și nu numai orale) la toate nivelele organizării sportului. Extirparea unor asemenea racile, fie ele chiar puține la număr, dar periculoase prin caracterul lor contagios, a devenit un comandament, o condiție a progresului sportului nostru.

Este timpul să acționăm cu mai multă responsabilitate pentru salubritate morală deplină în cluburile și asociațiile sportive, a căror funcțiune educativă trebuie să se racordeze pe deplin la efortul general al societății noastre.

Este o cerință a fair-playului nu numai sportiv, ci și social. Aceasta este de fapt una din menirile fundamentale ale activității sportive.

În organizarea impecabilă a Olimpiei

„CUPA PRIMĂVERII" — UN MĂRȚIȘOR PENTRU NOUL SEZON

Dacă ziua bună s-ar cunoaște (... totdeauna) de dimineață, ar trebui să privim încrezători sezonul ciclist '70, a cărui inaugurare a fost spectaculos marcată duminică de „Cupa primăverii". Aflată la a XII-a ediție consecutivă, tradiționala întrecere de debut a rutierilor, organizată cu lăudabilă perseverență și pricepere de clubul Olimpia, a însumat aproape toate atributele specifice: atrăgător cadru festiv, trasee corespunzătoare pentru cele 5 categorii de alergători, timp frumos, participare masivă (130 de concurenți, dintre fruntași lipsind doar componenții lotului pentru „Cursa Păcii", aflați în Bulgaria) și evident apetit competițional. Să fie într-un ceas bun!...

Cursa vedetă a programului a constituit-o, desigur, cea a seniorilor (pe 80 km), cu start (ca de altfel la toate celelalte probe) de la km 7 ai șoselei Olteniței. S-a rulat întins, grupat, vîntul lateral, destul de puternic, fiind înfruntat cu succes de majoritatea celor 42 sportivi. Dovadă și media orară din vecinătatea meritoriului (pentru început de „stagiune") 40 km. La întoarcere, pe ultima treime a traseului, am asistat la o fracționare în două mari plutoane, apoi la un final cu sosire în bloc, „Mărțișorul" revenindu-i lui Emil Rusu, în fața a 13 rivali: **1. E. Rusu (Dinamo)**, 2h 02,28. 2. P. Soare (Steaua), 3. C. Popescu (Voința), 4. C. Ciocan (Dinamo), 5. Fr. Gera (Metalul Plopeni), 6. C. Ciobanu (Voința Ploiești) etc.

La fel de strînsă și sosirea juniorilor mari care au avut de parcurs 40 km. La capătul unei dispute aprige, în cadrul căreia pregătirea și-a spus hotărît cuvîntul, lăsînd 7 abandonați pe drum, multiplul campion Petre **Dolofan (Steaua)** a atacat cu mai multă hotărîre, trecînd primul linia de sosire în 1h 05:48. În același timp cu ei alți 7

fotbal

DE CE? DE CE? DE CE?

Sezonul oficial de fotbal s-a reluat, de curînd, și-odată cu el s-a trezit, mai proaspăt ca oricînd parcă, interesul pasionaților acestui joc. Uvertura primăverii 1970, nu a fost zgircită în evenimente, chiar dacă printre acestea nu am socoti nici unul dintre rezultatele surpriză, înregistrate pe plan intern sau extern. Desigur că dintre noutățile cele mai proaspete ar fi fost firesc să rețină atenția cele pur sportive, dar accentul a căzut, de această dată, asupra altor sectoare aflate mai puțin în vizorul opiniei publice dar care nu pot scăpa atenției atît de polivalente a acesteia. La Cluj, este înlocuit antrenorul Ștefan Cirjan și gazeta studențească, editată la București și care excelează în informații sportive, mai ales din mediul universitar, nu ne-a putut etala cauzele reale sau convingătoare ale acestei măsuri; sancționat pe nedrept, după părerea lui, de către F.R.F., C-tin Teașcă se gîndește din nou la o altă profesie; trei echipe joacă în deplasare cînd au meciuri acasă deoarece le-au fost suspendate terenurile, drept urmare a unor abateri din partea publicului local; cîțiva titulari (potențiali) ai naționalei pentru Mexic ispășesc diverse pedepse și recent — am aflat și despre destituirea lui V. Mărdărescu din funcția de antrenor al echipei de tineret.

E clar că un alt vînt își agită aripi proaspete prin camerele federației de fotbal, că unele ferestre nevrînd să se deschidă sar în țăndări. Respirînd noua atmosferă, în curs de primenire, ne întrebăm, totuși, dacă curentul stirnit nu va ridica, odată cu praful de prin birouri, și unele bune și folositoare deprinderi formate în niște ani de activitate, și chiar pe unii oameni dintre cei care mai pot fi încă utili?

Să fim corect înțeleși: federația face bine ceea ce face privindu-și în mod autocritic activitatea, devenind exigentă față de salariații și colaboratorii săi, intransigentă față de abateri, decisă să curme un rău sau altul, ivit în raza reflectorului său demascator. Dar, totodată, credem că ea s-ar cuveni să vegheze și asupra altor aspecte, la fel de importante, cum este, printre altele, modul de a lucra cu oamenii, de a-i forma în sensul dorit, de a îndrepta unele stări de fapte și prin pîrghia pedepselor cu efect corectiv dar și prin măsuri cu conținut educativ, cum de asemenea — s-ar cuveni ca în orice acțiune să fie permanent prezent un simț al măsurii, al echității și al imparțialității. Străduința pe care forul fotbalului și-o dă, în ultima vreme, pentru a modifica climatul adeseori pestilențial cuibărit pe culoarele sale nu va putea avea bune rezultate decît în condițiile arătate.

În ceea ce ne privește, am fi fost dispuși (poate în mod greșit) să trecem cu vederea unele bruscări, cum credem că a fost destituirea lui V. Mărdărescu, dacă președintele F.R.F., tov. M. Angelescu, nu ar fi încercat să explice publicului, prin intermediul unui cotidian, cauzele care au condus la măsura anunțată de „Sportul" și de alte ziare, foarte pe scurt. Am fi făcut-o deși telefoanele și scrisorile, cerîndu-ne lămuriri suplimentare, au asaltat redacția, convinși fiind că, pe de o parte, federația va da prilejul tuturor gazetarilor să-i cunoască părerile și — pe de altă parte — așteptînd ca Biroul F.R.F. să-și lămurească deplin pozițiile în proxima sa reuniune. Reproșul tov. M. Angelescu adresat celor trei ziariști care au asistat la luarea măsurii de destituire a lui V. Mărdărescu și n-au relatat pe larg și cauzele este, într-un fel, un mod de a ne arăta cam cum ar trebui să ne facem meseria. Dar, trecînd peste amănunt, ne amintim că unanimitatea de păreri nu a părut celor prezenți chiar monolitică, acolo fiind și oameni care au votat ce-i drept, dar au tăcut. Au gîndit altfel, așa cum ne-au declarat-o chiar ei a doua zi, ceea ce, într-adevăr, nu se înscrie „în climatul general de principialitate, muncă serioasă și exigență", invocat de președintele F.R.F. întru validarea măsurii amintite. Or, d-sa. tocmai de la astfel de oameni, a obținut votul de destituire a lui V. Mărdărescu! dar pe care îl dorește muncind cu „un înalt simț de răspundere, cu deplină principialitate, fără rabaturi și clemențe", afirmînd că „dacă cineva a fost învățat altfel, sau își închipuie că prezența în corpul federal îl absolvă de asemenea răspundere elementară, se înșeală și nu are ce căuta aici".

Noi nu vrem să cădem în eroarea observată la alții — dînd sfaturi sau făcînd reproșuri — dar nici nu dorim să vedem repetîndu-se, la infinit, greșeli odată depistate, cu întregul lor cortegiu de neajunsuri. Atunci cînd este vorba de soarta unui om, a unui cadru tehnic recunoscut, cu rezultate pozitive să se respecte ceea ce președintele F.R.F. recomandă în interviul citat: eliminarea în cea mai mare măsură a aproximației și elementului subiectiv în aprecierea abaterilor și stabilirea sancțiunilor. Cînd sînt concediați antrenori după un insucces oarecare, să se acorde încredere celor care reușesc să cîștige cu echipa lor. Cînd clubiurile renunță atît de ușor la cadrele lor tehnice, federația să nu procedeze la fel ci să fie mai circumspectă.

Pășișindu-l pe academicianul Zaharia Stancu am scrie: „Mărdărescu? N-am auzit de Mărdărescu" pentru a arăta că nu omul în cauză ne interesează ci cauza omului aflat în discuție, oricare ar fi el. Dacă V. Mărdărescu a avut lipsuri, cum se spune acum, și cum nu ne îndoim că are, să nu se fi așteptat ca el să-și exprime o părere în dezacord cu Biroul său cu unii membri ai acestuia, spre a fi judecat pentru alte greșeli mai vechi sau mai noi și exelus. Iar dacă un activist al federației nu are, la un moment dat, un punct de vedere comun cu cel al Biroului federal, fie el și greșit, nu trebuie să se rețină a și-l exprima, de teama de a nu suferi pedepse strașnice. Oricît ar fi greșit V. Mărdărescu, maniera în care a fost el destituit nu poate reprezenta un exemplu pozitiv, încurajator pentru discuții ample și libere în forul de conducere al fotbalului nostru. Dacă ni se vor aduce, cît de curînd, chiar astă-seară, de pildă, noi dovezi vădind multipla sa vinovăție, nu vom fi înclinați să credem decît că principiile în numele cărora se acționează sînt, de fapt, sugrumate. Abia mascata enervare, ascunsă sub faldurile repetatei întrebări „De ce? De ce?" care precede interviul președintelui F.R.F. ar trebui de fapt să constituie un motiv de mulțumire pentru interesul manifestat al opiniei publice, pe care și presa este chemată s-o slujească. Cînd publicul acesta, anonim dar puternic și tenace ca valul Oceanului (calm sau înfuriat, n-are importanță) nu va mai întreba: „De ce? De ce?" sportul nu va mai avea nevoie de federații, acestea nu vor mai avea nici ele nevoie de activiști, iar presa nu va mai avea al cui ecou să se facă.

Dorește cineva așa ceva?
De ce? De ce?

Em. VALERIU

(Urmare din pag. 1)

întărite, cu accentul decisiv pus pe defensivă, prea arareori obțin victoria sau măcar un joc egal. Atunci cui folosește, practic, acest mod de a aborda jocurile în deplasare? Firește, echipei gazdă, fotbalului însă în nici un caz!

Echipele noastre vor realiza progrese în clipa cînd vor avea curajul să renunțe la această concepție și — convinse că atacul este tot atît de important ca și apărarea — vor juca absolut la fel de ofensiv în deplasare, ca și acasă.

Ignorăm prea mult un adevăr devenit axiomatic, acela că între atac și apărare trebuie să existe o relație de inter-acțiune și inter-condiționare permanentă.

Dacă echipele noastre ar ține seama de această premisă fundamentală ar folosi mai bine cele mai potrivite mijloace, care de fapt sînt două:

— cînd echipa este în posesia mingii, toți jucătorii trebuie să se considere în atac pentru a primi balonul, chiar cînd acesta se află la propriul portar, fiindcă portarul este primul atacant; deci toți ceilalți coechipieri trebuie să se demarce pentru a primi mingea;

— cînd mingea este în posesia celeilalte echipe, același jucători — cei din apărare — trebuie să marcheze strict adversarii direcți care atacă, iar înaintașii vor exercita neapărat presingul asupra apărătorilor care dețin mingea, spre a-i împiedica să inițieze fazele de atac din cîmpul lor.

Iluzia jocului ofensiv

Dacă aceste mijloace sînt bine stăpînite de jucători, echipele pot desfășura un joc de nivel mult superior.

Observăm cu regularitate că înaintașii noștri nu efectuează decît foarte rar presingul asupra apărătorilor adverși, și, dacă pierd mingea în acțiunile de atac, se opresc și abandonează lupta, nu exercită o presiune asupra adversarilor spre a-i deposeda de minge în propriul lor cîmp sau a-i obliga să o joace mai repede și deci mai imprecis.

La rîndul lor, apărătorii nu-și marchează de aproape adversarii, preferînd jocul la intercepție, care însă comportă un anumit coeficient de risc și nu poate aduce întotdeauna cele mai bune și sigure rezolvări.

Tot ce am spus mai sus, în sinteza unor constatări cumulate de-a lungul primelor trei etape divizionare, ar mai putea fi eventual pus sub semnul întrebării de către sceptici, dar există un moment repetat matematic, pînă la similitudine și identitate, acela al confruntării cu echipele străine de un anumit nivel.

Între noi nu putem sesiza ușor propriile deficiențe, căci toți jucăm cam la fel și nu se observă.

Dar cînd întîlnim pe Vitoria Setubal, pe Glasgow Rangers sau pe Arsenal, capotăm iremediabil, fiindcă adversarii noștri — chiar cînd nu sînt constelații europene — îndeplinesc sarcinile duble ale fotbalului elastic modern, bazat pe mișcare multă, forță corporală, angajament fizic total, știința deposedării, marcaj sever, presing și ritm susținut de joc.

Căci nu sistemele decid într-o luptă, ci aceste lucruri, considerate de noi elementare, care nu se cunosc sau nu se aplică.

Un joc la fel de bun în atac ca și în apărare — indiferent pe care teren se dispută — iată ce poate să dea valoare și prestigiu cărții de vizită a unei echipe cu veleități.

Dar ar fi incomplet ceea ce s-a spus pînă aici, dacă nu am sublinia că toate acestea sînt realizabile numai pe fundalul unei pregătiri fizice excepționale, care lipsește majorității echipelor noastre de club și a lipsit chiar și echipei naționale, în bunele sale jocuri pentru calificare de la Atena, Lausanne și București.

De aceea, jocul ofensiv, despre care vorbim atît de mult în presă și la ședințele de fotbal teoretic, rămîne deocamdată o iluzie...

CAMPIONATUL ECHIPELOR DE TINERET-REZERVE

1. Crișul	17	15	1	1	33-11	31
2. Din. Bacău	18	12	1	5	42-19	25
3. Din. Buc.	18	11	0	7	36-17	22
4. „U" Cluj	18	10	2	6	26-21	22
5. Steaua	18	8	4	6	26-24	20
6. Petrolul	18	7	5	6	19-20	19
7. Farul	18	7	5	6	24-27	19
8. U.T.A.	18	6	6	6	29-21	18
9. Steagul roșu	18	5	6	7	21-23	16
10. Univ. Craiova	17	5	5	7	19-21	15
11. Jiul	18	6	3	9	21-31	15
12. A.S.A.	18	5	5	8	23-33	15
13. Politehnica	18	6	2	10	18-28	14
14. C.F.R.	18	3	6	9	19-33	12
15. F.C. Argeș	18	4	4	10	13-28	12
16. Rapid	18	4	3	11	13-25	11

● Duminică, la Constanța, Farul a dispus de Univ. Craiova cu 1—0 (0—0).

V. STĂNESCU — ANTRENORUL SELECȚIONATEI SECUNDE IAR C. CERNĂIANU — AL ECHIPEI DE TINERET

Federația română de fotbal a stabilit ca pregătirile selecționatei secunde a României să fie conduse de antrenorul Valentin Stănescu, iar de cele ale echipei de tineret să se ocupe antrenorul C. Cernăianu.

Jucătorii selecționatei secunde urmează să fie convocați în zilele de 30 și 31 martie la București, unde vor avea de susținut una sau două partide amicale în compania unor adversari ce vor fi desemnați zilele acestea.

Loto—Pronosport

CIȘTIGĂTORII EXCURSIILOR TURUL POLONIEI OFERITE LA TRAGEREA LOTO A MĂRȚIȘORULUI DIN 6 MARTIE 1970

Categoria I — 83 excursii: 1. Antal Vida — Arad; 2. Ioan Kunsi — Timișoara; 3. Sara Hubes — Brașov; 4. Elena Stroie — Brașov; 5. Răducan Nica — Brașov; 6. Costache Gheorghiu — Brăila; 7. Ana Oros — Buzău; 8. Lajos Pethö — Turda; 9. Ilie Gămălan — Constanța; 10. Constantin Doiță — com. Dragomirești, jud. Dîmbovița; 11. Gheorghe Chiriță — Galați; 12. Marcu Marcovici — Iași; 13. Ludovic Chira — Baia Mare; 14. Elisabeta Tinjală — Baia Mare; 15. Susana Virghinaș — com. Idegiu de Jos, jud. Mureș; 16. Constantin Jireghi — Piatra Neamț; 17. Ionel Ulian — Bicaz; 18. Gheorghe Focșa — Ploiești; 19. Mihai Teodorescu — Ploiești; 20. Gheorghe Bunghez — Comarnic; 21. Constantin Barb — com. Cisnădie, jud. Sibiu; 22. Iosif Simescu — Sibiu; 23. Ion Dănescu — com. Dumbrăveni, jud. Sibiu; 24. Antonia Ferentz — Timișoara; 25. Ștefan Cornean — Timișoara; 26. Francise Cozlec — Lugoj; 27. Ladislau Iungebert — Lugoj; 28. David Schwartz — București; 29. Venera Petredeanu — București; 30. Ion Iancu — București; 31. Gheorghe Negoiță — București; 32. Mihaela Ulmescu — București; 33. Zoe Stănescu — București.

MARILE AVANTAJE OFERITE DE NOUA FORMULĂ LA PRONOEXPRES

Numai astăzi mai aveți posibilitatea să vă procurați bilete pentru concursul Pronoexpres de miercuri 25 martie. Acest concurs se va desfășura după O NOUĂ FORMULĂ care vine în sprijinul participanților, creînd mari avantaje: se mărește șansa de cîștig prin introducerea cîștigului cu 3 din 8 la extragerea a II-a; se extrag 14 numere în loc de 13, ca la concursurile anterioare; se introduc 4 categorii de premii fixe în bani; se atribuie premii pe 12 categorii (é la extragerea I și 6 la extragerea a II-a).

Amănunte la agențiile LOTO-PRONOSPORT.

PESTE 15.000 CIȘTIGURI LA CONCURSUL PRONOEXPRES DIN 18.III.1970

EXTRAGEREA I: Categ. a III-a: 8,20 variante a 26.182 lei; a IV-a: 70,10 a 1.021 lei; a V-a: 100,30 a 710 lei; a VI-a: 3.917,20 a 50 lei.

EXTRAGEREA A II-A: Categ. A: 0,20 variante a 27.592 lei; Categ. B: 3 a 18.395 lei; Categ. C: 9,60 a 5.749 lei; Categ. D: 57,80 a 500 lei; Categ. E: 835,40 a 100 lei; Categ. F: 10.822,70 a 20 lei.

Cîștigător la categoria A — Brudan Dionisie din Hunedoara, 2 premii 10% a 27.592 lei, în total 55.184 lei.

● În cele 18 etape ale campionatului diviziei A s-au marcat 392 de goluri. În cele 7 meciuri disputate duminică s-au înscris 12 goluri.

● În primele etape ale returului trei echipe au cîștigat în deplasare. Asemenea rezultate au realizat: C.F.R. Cluj (1—0 cu A. S. Armata, etapa a XVI-a), „U" Cluj (2—1 cu Dinamo București, etapa a XVII-a) și U.T.A. (1—0 cu Crișul, etapa a XVIII-a).

● În clasamentul golgeterilor campionatului diviziei A conduc Tătaru II (Steaua) și Neagu (Rapid) cu cîte 12 goluri, Voinea 3 din 11 m (Steaua) și D. Ene (Dinamo Bacău), cu cîte 11 goluri, Dumitrache — 1 din 11 m (Dinamo București) cu 10 goluri, Oblemenco — 1 din 11 (Universitatea Craiova) cu 9 goluri.

● Și în ultima etapă, cavalerii fluierului au fost, în general, la înălțime, fiind notați cu multe stele. Cei 7 arbitri au primit următoarele calificative: 3 cîte 5 stele, 3 cîte 4 stele și unul, 3 stele.

● Cele 22 de partide disputate în returul campionatului diviziei A au fost conduse de 20 de arbitri. Doar 2 dintre ei au arbitrat cîte 2 partide, iată numele lor: N. Rainea și I. Ritter.

● În clasamentul golgeterilor diviziei B, seria I, conduce Caraman (Portul Constanța) cu 10 goluri, fiind urmat de Tiron (Metalul Tîrgoviște), Pană (Dunărea Giurgiu) și Mustață (Gloria Bîrlad) cu cîte 9 goluri. În seria a II-a, pe primul loc se află Kun 1 — 2 din 11 m (Politehnica Timișoara) cu 11 goluri, Dobîndă — 2 din 11 m (Politehnica Timișoara) și Petrică (Olimpia Oradea) cu cîte 10 goluri.

● După acordarea notelor din această etapă, „constanța echipelor" după 18 etape se prezintă astfel: 1. Rapid 1 431 p (LUPESCU 148 p), 2. F. C. Argeș 1 409 p (Niculescu 147 p), 3. Jiul 1 402 p (Stan 130 p), 4. Dinamo București 1 400 p (Gherghell 125 p), 5. Petrolul 1 397 p (Dincuță 134 p), 6. Dinamo Bacău 1 375 p (Ghiță 139 p), 7. U.T.A. 1 361 p (Domide 138 reș 1 252 p (Caniaro 122 p), 16. Crișul (cu un joc mai puțin) 1 178 p (Popovici 112 p).

● Situația în „Trofeul Petschowschi", după 18 etape, se prezintă în felul următor: 1. Petroșani 9,00, 2. Oradea 8,80, 3. Pitești 8,82, 4. Brașov 8,33, 5—6. Ploiești și Arad 8,22, 7. București 8,14, 8. Constanța 8,00, 9. Iași 7,87, 10. Cluj 7,66, 11. Bacău 7,22, 12. Craiova 6,87, 13. Tg. Mureș 6,77.

CIFRE ✠ CIFRE ✠ CIFRE ✠ CIFRE ✠ CIFRE

● Duminică, echipele învingătoare au cîștigat meciurile respective cu o diferență de un punct. Deci, s-au înregistrat 3 scoruri de 1—0 și unul de 2—1. În celelalte partide, terminate cu scoruri de egalitate, au fost consemnate de două ori 0—0 și o dată 3—3.

● Golgeterii etapei a XVIII-a: Doru Popescu (Dinamo București) cu 3 goluri și D. Ene (Dinamo Bacău) cu 2 goluri.

A DOUA REPREZENTATIVĂ DE JUNIORI A ROMÂNIEI PLEACĂ AZI LA CANNES

Al doilea lot de juniori al României urmează să plece azi, pe calea aerului, la Cannes, unde va participa la binecunoscutul turneu cu același nume. După cum se știe, precedenta ediție a turneului a fost cîștigată de prima echipă de juniori a țării noastre. Primul joc pe care-l vor susține juniorii români la actualul turneu se va disputa miercuri (în nocturnă), adversară fiind echipa italiană A.C. Milan.

Universitatea Craiova s-a înapoiat din Iran

Aseară, cu cursa TAROM de Beirut, a sosit echipa de fotbal Universitatea Craiova, care a participat, la Teheran, la competiția dotată cu „Cupa Prieteniei".

După cum s-a mai anunțat, universitarii craioveni s-au clasat pe locul trei în competiția la care au participat.

Astăzi, Universitatea Craiova va rămîne în Capitală, urmînd ca în cursul serii să plece la Constanța, unde miercuri va susține partida restanță, din cadrul etapei a XVIII-a, cu Farul.

ARBITRII ETAPEI A XIX-a A DIVIZIEI A

■ **POLITEHNICA — DINAMO BACĂU: Gh. Limona,** ajutat la linie de R. Stîncan și A. Paraschiv (toți din București)

■ **STEAGUL ROȘU — RAPID: Em. Vlaiculescu,** ajutat la linie de M. Moraru și M. Vasiliu (toți din Ploiești)

■ **F. C. ARGEȘ — „U" CLUJ: G. Birsan,** ajutat la linie de Gh. Ștefănescu și V. Liga (toți din Galați)

■ **PETROLUL — FARUL: I. Ritter** (Timișoara), ajutat la linie de I. Boroș (Timișoara) și A. Crișan (Arad)

■ **DINAMO BUCUREȘTI — STEAUA: A. Rădulescu,** ajutat la linie de C. Bărbulescu și F. Cologi (toți din București).

■ **C.F.R. — CRIȘUL: G. Popovici,** ajutat la linie de D. Ghețu și M. Bică (toți din București)

■ **UNIV. CRAIOVA — A. S. ARMATA: C. Petrea,** ajutat la linie de Șt. Lazăr și I. Gheorghiță (toți din București)

■ **U.T.A. — JIUL: V. Pădureanu,** ajutat la linie de V. Toma și C. Dragotescu (toți din București)

REÎNCEPE CAMPIONATUL REPUBLICAN AL JUNIORILOR ȘI ȘCOLARILOR

La 29 martie 1970, se reia campionatul republican al juniorilor și școlarilor.

Ora oficială de începere a meciurilor, stabilită de Federația română de fotbal, este 13.

CUPON DE CONCURS

C.M. FOTBAL

Numele și prenumele: . . . . . .

. . . . . .

Adresa: . . . . . .

. . . . . .

1. CE ECHIPE VOR OBȚINE CALIFICAREA PENTRU SFERTURILE DE FINALA (reamintim: din fiecare grupă se califică primele DOUĂ CLASATE)?

GRUPA A . . . . . .

GRUPA B . . . . . .

GRUPA C . . . . . .

GRUPA D . . . . . .

2. CE ECHIPA VA CIȘTIGA CAMPIONATUL MONDIAL?

. . . . . .

Duminică, în divizia C

Metalul Plopeni — cea mai eficace

Seria I

Petrolul Moinești — Rarăul Cîmpulung 2—0 (2—0).

Nicolina Iași — Fulgerul Dorohoi 3—0 (1—0).

Victoria Roman — Letea Bacău 2—0 (1—0).

Foresta Fălticeni — Minerul Gura Humorului 3—1 (1—0).

Constructorul P. Neamț — Penicilina Iași 0—0.

Textila Botoșani — Textila Buhuși 2—0 (1—0).

Minerul Comănești — C.F.R. Pașcani 1—0 (0—0).

(Corespondenți: I. Ionescu, V. Diaconescu, G. Groapă, D. Crăciun, C. Nemțeanu, T. Ungureanu, C. Ștefan).

CLASAMENT

1. Nicolina	16	9	5	2	35—14	23
2. Textila Bt.	16	10	2	4	30—17	22
3. C.F.R.	16	9	2	5	33—16	20
4. Victoria	16	8	3	5	41—18	19
5. Letea	16	8	2	6	26—15	18
6. Foresta	16	8	2	6	—19	18
7. Petrolul	15	6	5	4	4—16	17
8. Minerul C.	16	7	3	6	20—25	17
9. Minobrad	15	6	3	6	13—22	15
10. Rarăul	16	5	3	8	23—35	13
11. Construct.	16	4	4	8	18—28	12
12. Penicilina	16	5	2	9	14—40	12
13. Textila Bh.	16	5	1	10	20—27	11
14. Fulgerul	16	5	1	10	21—44	11
15. Min. G. H.	16	4	2	10	19—28	10

ETAPA VIITOARE (29 martie): C.F.R. — Fulgerul, Textila Bh. — Minerul C., Minobrad — Nicolina, Rarăul — Foresta, Victoria — Minerul G. H., Penicilina — Petrolul, Constructorul — Letea.

Seria a II-a

Rulmentul Bîrlad — Electronica Obor Buc. 2—0 (0—0).

Dunărea Brăila — Chimia Oraș Gh. Gheorghiu-Dej 3—1 (2—1).

Șoimii Buzău — Ancora Galați 2—1 (0—0).

A.S.M. Tecuci — Petrolul Berca 1—1 (1—0).

Locomotiva Adjud — Gloria C.F.R. Galați 2—1 (2—0).

Metalul Plopeni — Petrolistul Boldești 6—0 (0—0).

S.U.T. Galați — Metalurgistul Brăila 1—0 (1—0).

Unirea Focșani — Metalul Buzău 0—0.

(Corespondenți: E. Solomon, I. Baltag, I. Stănescu, V. Doruș, E. Stan, M. Sima, T. Siriopol, V. Manoliu).

CLASAMENT

1. Metalul	17	10	6	1	38— 9	26
2. Șoimii	17	8	6	3	26—16	22
3. Electronica	17	9	3	5	44—17	21
4. Ancora	17	9	3	5	31—18	21
5. Chimia	17	9	3	5	29—24	21
6. A.S.M.	17	8	3	6	28—20	19
7. Petrolistul	17	7	5	5	22—21	19
8. Metalurgistul	17	6	6	5	18—18	18
9. Rulmentul	17	8	2	7	23—32	18
10. Metalul B.	17	7	3	7	24—21	17
11. Gloria CFR	17	6	3	8	19—28	15
12. S.U.T.	17	5	4	8	17—22	14
13. Unirea	17	3	7	7	17—30	13
14. Dunărea	16	3	4	9	20—31	10
15. Locomotiva	17	3	3	11	13—35	9
16. Petrolul	16	2	3	11	11—38	7

ETAPA VIITOARE (29 martie): Gloria C.F.R. — Șoimii, Metalurgistul — Petrolul, Electronica — Metalul P., Ancora — Locomotiva, Metalul B. — Dunărea, Rulmentul — S.U.T., Chimia — Unirea, Petrolistul — A.S.M.

Seria a III-a

Marina Mangalia — Cimentul Medgidia 0—0.

Mașini-unelte București — Electrica Constanța 3—2 (2—1).

I.C.A.B. Arcuda — Delta Tulcea 0—1 (0—1).

Laromet București — Celuloza Călărași 1—1 (0—0).

S.N. Oltenița — Petrolul Videle 2—0 (0—0).

I.M.U. Medgidia — Voința București 1—0 (0—0).

Olimpia Giurgiu — Unirea Mînăstirea 1—0 (0—0).

I.T. Constanța — Tehnometal București 1—0 (1—0).

(Corespondenți: I. Cloboată, P. Peană, Fl. Sandu, P. Aurel, I. Predescu, R. Avram, P. Burciu, N. Teodorescu).

CLASAMENT

1. I.M.U.M.	17	9	6	2	21— 7	24
2. Celuloza	17	9	4	4	23—16	22
3. S.N.O.	17	7	7	3	23—12	21
4. Delta	17	8	5	4	26—19	21
5. Tehnometal	17	8	3	6	31—19	19
6. Unirea	17	8	3	6	25—21	19
7. Electrica	17	8	3	6	20—17	19
8. Cimentul	17	7	5	5	14—15	19
9. Laromet	17	6	4	7	24—25	16
10. Voința	17	4	7	6	19—26	15
11. I.T.C.	17	5	5	7	12—20	15
12. Petrolul	17	5	4	8	16—23	14
13. Olimpia	17	5	4	8	15—25	14
14. Mașini-unelte	17	5	3	9	24—23	13
15. Marina	17	3	6	8	18—22	12
16. I.C.A.B.	17	3	3	11	21—43	9

ETAPA VIITOARE (29 martie): Electrica — Delta, Tehnometal — I.M.U.M., Olimpia — Mașini-unelte, Unirea — Marina, Voința — I.T.C., Celuloza — S.N.O., Petrolul — I.C.A.B., Cimentul — Laromet.

Seria a IV-a

Unirea Drăgășani — Caraimanul Bușteni 0—0.

T.U.G. București — Prahova Ploiești 2—1 (1—0).

Progresul Corabia — I.R.A. Cîmpina 1—2 (0—2).

Flacăra roșie București — Petrolul Tîrgoviște 0—0.

Dacia Pitești — Unirea Cîmpulung Muscel 1—0 (0—0).

Carpați Sinaia — Sirena București 3—1 (0—1).

Chimia Tr. Măgurele — Progresul Balș 1—0 (1—0).

Comerțul Alexandria — Autobuzul București 1—0 (1—0).

(Corespondenți: D. Denghel, S. Florian, I. Predescu, A. Păpădie, I. Udrescu, G. Irimiciu, D. Gruia, M. Bizon).

CLASAMENT

1. Autobuzul	17	11	4	2	36—12	26
2. Carpați	17	9	6	2	30—14	24
3. Comerțul	17	10	3	4	24—18	23
4. Caraimanul	17	7	8	2	25—12	22
5. T.U.G.	17	9	4	4	29—18	22
6. I.R.A.	17	9	4	4	19—16	22
7. Chimia	17	8	4	5	24—13	20
8. Prahova	17	5	6	6	27—18	16
9. Sirena	17	5	6	6	19—20	16
10. Flacăra	17	4	7	6	12—12	15
11. Unirea D.	17	5	2	10	19—28	12
12. Petrolul	17	3	6	8	18—28	12
13. Unirea C.	17	2	7	8	18—28	11
14. Dacia	17	4	3	10	14—32	11
15. Progresul B.	17	2	6	9	11—29	10
16. Progresul C.	17	2	6	9	14—41	10

ETAPA VIITOARE (29 martie): I.R.A. — Unirea C., Sirena — Comerțul, Petrolul — Progresul B., Autobuzul — Carpați, Prahova — Chimia, Caraimanul — Flacăra roșie, Unirea D. — Dacia, Progresul C. — T.U.G.

Seria a V-a

Unirea Orșova — Victoria Caransebeș 2—1 (1—0).

U.M. Timișoara — Minerul Bocșa 1—1 (0—1).

Minerul Lupeni — Dunărea Calafat 2—0 (2—0).

Energetica Tr. Severin — Metalul Topleț 2—1 (1—0).

C.F.R. Caransebeș — Electromotor Timișoara 0—0.

Victoria Tg. Jiu — Vulturii Textila Lugoj 0—1 (0—1).

Progresul Strehaia — Furnirul Deta 0—2 (0—1).

Steagul roșu Plenița — Minerul Motru 1—0 (0—0).

(Corespondenți: I. Iacob, Șt. Marton, I. Fotescu, Gh. Dobreanu, Gh. Mutașcu, O. Vilceanu, D. Gheorghe, I. Julea).

CLASAMENT

1. U.M.T.	17	11	2	4	32—12	24
2. Min. Bocșa	17	9	4	4	27—18	22
3. Vulturii	17	9	2	6	43—22	20
4. Min. Lupeni	17	9	2	6	30—18	20
5. Victoria Caransebeș	17	8	4	5	23—18	20
6. Electromotor	17	8	3	6	25—23	19
7. Victoria Tg. Jiu	17	8	2	7	27—22	18
8. Min. Motru	17	8	1	8	19—17	17
9. St. roșu	17	7	3	7	24—22	17
10. C.F.R.	17	6	4	7	28—23	16
11. Metalul	17	7	2	8	28—43	16
12. Furnirul	17	7	2	8	20—35	16
13. Energetica	17	5	4	8	20—35	14
14. Dunărea	17	6	1	10	28—28	13
15. Unirea	17	5	2	10	22—38	12
16. Progresul	17	2	4	11	17—41	8

ETAPA VIITOARE (29 martie): Minerul Lupeni — C.F.R., Furnirul — Vulturii, Progresul — UMT, Electromotor — Dunărea, Minerul Motru — Unirea, Victoria Caransebeș — Steagul roșu, Metalul — Minerul Bocșa, Victoria Tg. Jiu — Energetica.

Seria a VI-a

Arieșul C. Turzii — A.S.A. Sibiu 1—3 (0—2).

Mureșul Deva — Arieșul Turda 2—0 (1—0).

Independența Sibiu — Minerul Baia de Arieș 2—0 (1—0).

Minerul Teliuc — Ind. sîrmii C. Turzii 3—0 (1—0).

Victoria Călan — Minaur Zlatna 2—0 (2—0).

Știința Petroșani — Aurul Brad 2—0 (1—0).

Metalul Aiud — Minerul Ghelar 5—0 (3—0).

Soda Ocna Mureș — Tehnofrig Cluj 1—0 (1—0).

(Corespondenți: I. Donciu, I. Simion, I. Ionescu, I. Ladislau, V. Günter, T. Gornea, L. Smadi, Gh. Tăutan).

CLASAMENT

1. Minaur	17	10	2	5	29—15	22
2. Arieșul Turda	17	8	5	4	17—12	21
3. Metalul	17	7	6	4	28— 9	20
4. Min. Ghelar	17	7	6	4	19—16	20
5. Victoria	17	8	3	6	21—21	19
6. Mureșul	16	6	5	5	21—16	17
7. Arieșul C. Turzii	17	7	3	7	23—19	17
8. Soda	17	7	3	7	20—23	17
9. Independența	17	7	3	7	16—19	17
10. Ind. sîrmii	17	6	4	7	18—16	16
11. Știința	17	6	4	7	16—16	16
12. Min. Teliuc	17	6	3	8	19—22	15
13. A.S.A.	17	5	4	8	14—23	14
14. Aurul	16	6	1	9	18—25	13

sportul în lume

MELANIA DECUSEARĂ PRINTRE FRUNTAȘELE CONCURSULUI DE LA RHEYDT

A luat sfîrșit concursul internațional de sărituri de la Rheydt. Campioana țării noastre, Melania Decuseară, a avut o evoluție meritorie în probele de trambulină (1 m și 3 m), urcînd de două ori pe podiumul premiatelor. Ultimele rezultate tehnice :

Turn (m) : 1. **Dibiasi** (Italia) 429,63 p, 2. Cagnotto (Italia) 427,98 p, 3. Schwemmer (R.F.G.) 418,71 p, ...8. I. Ganea 340,20 p ; Combinată : 1. **Cagnotto** 1465,83 p, 2. Dibiasi 1394,29, 3. Schwemmer 1231,77 p, 4. I. Ganea 1077,87 p ; Trambulină 1 m (f) : 1. **Milena Duckova** (Cehoslovacia) 341,82 p, 2. Marcela Bohunova (Cehoslovacia) 294,78 p, 3. **Melania Decuseară** 293,55 p ; Trambulină 3 m (f) : 1. **Duckova** 385,98 p, 2. **M. Decuseară** 324,78 p, 3. Merja Nyberg (Finlanda) 313,56 p ; Turn (f) : 1. Duckova 332,25 p, 2. Regina Krause (R.F.G.) 299,10 p, 3. Bruna Rossi (Italia) 288,03 p ; Combinată : 1. Duckova 1060,05 p, 2. Bohunova 859,95 p, 3. Laura Kivela (Finlanda) 822,66 p.

REPUBLICA SUD-AFRICANĂ EXCLUSĂ DIN „CUPA DAVIS"!

Republica Sud-Africană, țară în care se practică discriminarea rasială în sport, a fost exclusă anul acesta din competiția internațională de tenis dotată cu „Cupa Davis". Această hotărîre a fost luată în adunarea extraordinară a țărilor participante, luni seara, la Londra.

Corespondență specială de la Stockholm

ASTĂ SEARĂ, SUEDIA-CEHOSLOVACIA SE JOACĂ CU CASA ÎNCHISĂ...

Luptă pentru puc între hocheiștii polonezi și cehoslovaci, în partida cîștigată cu 10—2 de echipa Cehoslovaciei
Telefoto : A.P.—AGERPRES

Maratonul hocheistic de la Johannesov a intrat în cea de-a doua jumătate a desfășurării sale. Favoritele își rotunjesc golaverajul — să nu uităm că la ultimele ediții diferența golurilor a decis ordinea medaliatelor — avînd însă totodată grijă să-și economisească forțele pentru cele trei derbyuri ; mai precis, partidele în care se vor întrece formațiile Suediei, U.R.S.S. și Cehoslovaciei, hocheiștii finlandezi — după catastrofa de duminică seara — fiind practic scoși din lupta pentru locurile fruntașe.

Dintre ultimele rezultate, cel înregistrat în partida U.R.S.S. — Finlanda (16—1) va părea contradictoriu celor care au lipsit duminică din tribunele stadionului de gheață. Cu numai opt zile înainte, nordicii ținuseră în șah 59 de minute puternica reprezentativă sovietică, pentru ca acum comportarea lor să fie de-a dreptul lamentabilă. De fapt, deruta finlandezilor a început de la întîlnirea de joia trecută cu Cehoslovacia, cînd Valtonen — socotit pînă la acest meci eroul campionatului — a fost nevoit să scoată pucul din plasa porții sale de 10 ori. Ultima lor evoluție ne-a adus în față o echipă cu resurse fizice epuizate, mulțumită parcă cu un loc IV pe care nici una dintre codașe nu i-l poate amenința.

Ce se va întîmpla însă în fruntea clasamentului ? Pronosticurile asupra meciului Suedia — Cehoslovacia, pe care-l vom urmări marți seara (n. r. azi) înclină către gazde. O nouă victorie a acestora (în primul meci au cîștigat cu 5—4) ar duce echipa lui Arne Strömberg la un pas de titlu și ar elimina definitiv formația cehoslovacă din această pasionantă dispută. În schimb, un succes al adversarilor noștri ar încurca definitiv țelele, obligîndu-ne să așteptăm cu și mai mare emoție următoarele confruntări. Un lucru este însă precis : la Johannesov se va juca cu casa închisă, toate biletele fiind vîndute încă de săptămîna trecută. Mai sînt programate — tot azi — întîlnirile Polonia — Finlanda și R. D. Germană — U.R.S.S.

Ingemar MARKUSSEN

La Moscova :

UTIL SEMINAR INTERNAȚIONAL PENTRU ANTRENORII DE GIMNASTICĂ

După cum s-a anunțat în ziarul nostru, în capitala Uniunii Sovietice a avut loc recent un seminar internațional cu participarea a numeroși antrenori de gimnastică din Europa. Din partea Federației române de gimnastică au luat parte la această acțiune MARIA SIMIONESCU, antrenoare federală, și Mircea Bădulescu, antrenor la clubul Dinamo București. Am rugat-o pe antrenoarea federală să ne împărtășească cîteva impresii de la seminarul desfășurat la Moscova.

Din inițiativa Federației de gimnastică din Uniunea Sovietică, la Moscova a fost organizat un seminar pentru antrenorii de loturi masculine și feminine din Europa. Este vorba de o acțiune cu caracter tehnic, metodic și practic, care s-a bucurat de prezența unor cunoscuți specialiști din 14 țări ale continentului european. După opinia mea, seminarul a cunoscut un frumos succes. Lecțiile au fost prezentate de candidați și doctori în științe pedagogice, antrenori emeriți ai U.R.S.S., iar demonstrațiile practice au fost făcute de binecunoscute stele ale gimnasticii sovietice : Voronina, Karasiova, Șabalina. Aria problemelor dezbătute a fost destul de largă : planificarea pregătirii gimnaștilor de loturi, realizarea unei temeinice pregătiri fizice, orientarea și nivelul gimnasticii sportive pe plan mondial după Jocurile Olimpice din Mexic s.a. De un real folos s-a dovedit pentru participanți prelucrarea metodică a tuturor exercițiilor impuse pentru campionatele mondiale din acest an, precum și unele elemente foarte grele din exercițiile liber alese. S-au prezentat și s-a lucrat practic cu cîteva aparate simple pentru măsurarea detentei, a forței și s-au efectuat unele teste, cu ajutorul echipelor U.R.S.S., în legătură cu dezvoltarea calităților fizice ale gimnaștilor.

Cîteva personalități marcante ale F.I.G. au făcut cunoscut, în mod oficial, că, după îndelungi discuții, au fost învinse dificultățile ce amenințau la un moment dat însăși organizarea campionatului mondial, astfel că, în luna octombrie, la Ljubljana, în Iugoslavia, cei mai buni gimnaști ai lumii se vor întîlni în tradiționala lor întrecere.

Este, de asemenea, interesant să menționez că, după cum ni s-a comunicat la seminarul de la Moscova, cu prilejul viitorului campionat mondial se va da o nouă orientare exercițiilor impuse. Astfel, la fiecare aparat se preconizează stabilirea unui număr de elemente grele, ce urmează a fi incluse în exercițiu într-o anumită succesiune. Rămîne la latitudinea fiecărei Federații să-și alcătuiască compoziția exercițiilor, cu obligația ca, la fiecare aparat, toată echipa să aibă exerciții identice. În viitor, exercițiile impuse vor avea o valabilitate de 4 ani, nu 2 ani ca pînă acum, compoziția lor putînd fi schimbată, pe baza elementelor grele date de F.I.G., în fiecare an.

Delegația noastră a apreciat utilitatea acestui seminar, propunînd organizarea lui periodică în perioadele de odihnă activă a loturilor naționale, cu care prilej să fie abordate și unele probleme legate de pregătirea artistică a gimnastelor. **(c. m.)**

8 ȚĂRI LA „CUPA NAȚIUNILOR" REZERVATĂ RUGBYȘTILOR JUNIORI

VICHY (prin telex). Celebra stațiune balneară Vichy este gazda celei de a doua ediții a „Cupei Națiunilor" F.I.R.A. pentru juniori. De abia sosită în localitate, delegația română a și putut observa, cu ajutorul puzderiei de afișe precum și din conversațiile-comentariu care preced și susțin orice eveniment sportiv, că aici sportul a fost și va fi la loc de cinste. A avut loc Crosul Națiunilor, al cărui start a fost puternic populat cu mari campioni și a cărui desfășurare a ținut multă lume cu sufletul la gură. Apoi, sîmbătă și duminică, este programat un turneu internațional masculin și feminin de baschet și, în sfîrșit (și nu pe ultimul loc), orașul va găzdui întrecerea celor mai buni rugbyști juniori de pe continent.

În ce-i privește pe reprezentanții noștri la „Cupa Națiunilor", ei vor pleca miercuri la prînz spre teren puțin handicapați de pe urma călătoriei care s-a dovedit a fi mai mult decît incomodă. Rugbyștii noștri au așteptat pînă la aproape de miezul nopții legătura de tren spre Vichy, iar drumul cu trenul a luat sfîrșit de abia la 5 dimineața, așa încît culcarea la ora 6 și jumătate dimineața a încheiat în mod nedorit și nescontat un voiaj care avea toate șansele de a rămîne, altminteri, o amintire plăcută. E drept, că unele defecțiuni organizatorice sînt cauza acestor miniaventuri, dar handicapul rămîne handicap.

Despre turneul de rugby, ca atare, vă putem spune la ora transmisiei doar că în primul meci România va întîlni Spania, că meciurile vor fi găzduite de două stadioane, respectiv stadionul Municipal și Central Omnisport, precum și că cea de a opta participantă va fi selecționata R.F. a Germaniei, calificată în dauna rugbyștilor olandezi. În sfîrșit, mai este de amintit amănuntul că meciurile au loc în cuplaj începînd de la ora 15, ora Franței.

G. RUSSU-ȘIRIANU

De la trimișii noștri speciali

STEAUA A CONFIRMAT ÎNALTA EI VALOARE

Calificarea echipei Steaua în semifinalele C.C.E. reprezintă încă un succes al sportivilor militari. Campioana Ungariei, Honved Budapesta, este un team redutabil. Prin tehnică și gabarit Takacs, Adorjan și Varga se impun în lumea handbalului, iar prin colaborarea cu Fenyő, Füzes și colegii lor se încheagă un colectiv cu veleități în competițiile internaționale de club. Nu trebuie uitat nici faptul că din echipa Steaua majoritatea jucătorilor au parcurs un lung și extenuant program de pregătire și competițional, care a avut ca vîrf C.M. din Franța. În aceste condiții victoria obținută de campioana României la capătul dublei întîlniri cu Honved, în cadrul sferturilor de finală ale C.C.E. devine o performanță. Este adevărat că echipa lui Oțelea deține trofeul continental, dar, după cum se știe, orice lider este abordat cu un plus de ambiție fiindcă în compania lui orice performanță capătă o strălucire aparte. Este exact situația în care se află echipa Steaua în cea de a X-a ediție — jubiliară — a C.C.E.. În fața spectatorilor din Budapesta Adorjan et comp. au dorit cu ardoare o victorie de mare prestigiu — la 7 puncte diferență — care să le aducă calificarea în fața unei formații cu 7 campioni mondiali și, prin aceasta, consacrarea. Este explicația ambiției cu care budapestanii au luptat de-a lungul celor 60 de minute, este țelul care i-a mobilizat pentru a se depăși în această confruntare care a cunoscut multe momente de dramatism. Pînă la urmă valoarea intrinsecă, ambiția de a onora medaliile de aur de la Paris și dorința de a duce culorile clubului militar la succes au triumfat. Este meritul lui Gruia, Oțelea, Gațu, Marinescu, Popescu, Dincă, Goran, Savu, Iacob, Cristian, Speck și Belu, este meritul antrenorului lor Otto Thelman.

Duminică seara, după terminarea meciului, în holul Hotelului Palace am avut prilejul să discut cu căpitanul echipei Honved, **Ianoș Adorjan.** De 102 ori selecționat în reprezentativa Ungariei, jucătorul maghiar impresionează prin gabarit, forță de șut și detentă. Fără îndoială, afectat de insuccesul echipei sale, Adorjan ne-a declarat, totuși, fair : **„Steaua a confirmat și la Budapesta înalta ei valoare. Deși la 17—10 pentru noi, era practic eliminată, a găsit resurse fizice și, îndeosebi, morale pentru a se relansa și pentru a reduce diferența. Mi-a plăcut mult maniera de joc a acestei echipe care are numeroase talente, modul în care știe să transforme jocul de handbal într-un spectacol sportiv atrăgător. Gruia, Gațu, Oțelea și Popescu sînt veritabile stele ale sportului pe care-l practicăm. Sînt convins că în finala celei de a X-a ediții a C.C.E. se vor califica echipele Steaua București și Dynamo Berlin. Jocul final și trofeul vor reveni echipei care se va afla în cea mai bună formă în acea seară".**

Victoria în dubla confruntare cu Honved Budapesta n-a scăpat-o pe campioana României de emoții. Am putea spune chiar că ele s-au amplificat. Semifinalele — și în eventualitatea unui succes pe care îl dorim — finala, îi vor pune în fața probleme din ce în ce mai dificile. Recuperîndu-și forțele prin antrenamente și odihnă activă handbaliștii militari vor putea oferi iubitorilor sportului din țara noastră încă un prilej de mare satisfacție. Să sperăm că vor reuși.

Hristache NAUM

fotbal meridiane

PARTICIPAREA URUGUAYULUI LA C.M. DE FOTBAL ÎN PERICOL!

Se pare că sorții sînt nefavorabili „echipei celeste" acum, în preajma campionatelor mondiale. După „ultimatumul" sindicatului fotbaliștilor, prin care acesta cerea asigurarea salariului pe tot anul pentru jucători, și după „revolta speranțelor" (tinerii fotbaliști de la alte cluburi decît Penarol și Nacional chemați în lot), un alt incident amenință să compromită pregătirea echipei uruguayene și participarea ei la C. M.

În pauza meciului cu Nacional Montevideo, pe care Penarol l-a susținut în „Cupa campionilor Americii de Sud" (Copa Libertadores), doi dintre piloții acestei formații și ai naționalei, **Omar Caetano** și **Julio Cesar Cortes,** au fost acuzați, în urma controlului antidoping, de a fi folosit droguri stimulente. Îndată ce a aflat de rezultatul — pozitiv — al controlului, Comitetul Național pentru Educație Fizică din Uruguay a hotărît suspendarea celor doi fotbaliști pe 3 luni de zile (este prima sancțiune, pentru dopaj, din istoria fotbalului acestei țări), ceea ce ar face imposibilă prezența lor în Mexic.

Știrea a dat loc unei vaste polemici, declanșată de protestul celor doi acuzați, care s-au proclamat nevinovați, avînd de partea lor întregul Penarol, inclusiv conducătorii. Aceștia din urmă au invocat într-un prim moment o „manevră criminală" și au cerut investigații în acest sens din partea poliției, susținînd că între prelevare și sigilarea eprubetelor trebuie să se fi petrecut ceva necurat. Coechipierii acuzaților, selecționați în națională, au amenințat cu boicotarea C. M. dacă „nu se face dreptate" colegilor lor. Printre solidarizanți se află portarul **Ladislau Masurkiewicz,** considerat unul dintre cei mai buni din lume la ora actuală (de care echipa celestă nu se poate, în nici un caz, lipsi) și **Pedro Rocha,** jucătorul nr. 1 al Uruguayului. Fără fotbaliștii lui Penarol, se crede că echipa națională uruguayană n-ar mai fi ea înșăși, valoarea i s-ar diminua extraordinar de mult.

Dar iată că, atunci cînd se credea că presiunile microbiștilor și ale conducerii clubului Penarol, dezbaterea din presă și amenințările cu boicotarea C.M. vor determina Federația uruguayană de fotbal să ia atitudine, astfel încît să nu fie periclitată participarea la mondiale, o dezvăluire ulterioară a produs stupoare în rîndul opiniei publice. De fapt, în urma unor bănuieli, întreaga echipă Penarol fusese supusă controlului, la sfîrșitul meciului. Concluzia : toate analizele au rezultat pozitiv (deci toți jucătorii au fost drogați) ! În fața acestei revelații, conducătorii lui Penarol susțin ipoteza — modificată — a „manevrei criminale", și anume că în pauza meciului în discuție niște „complotiști" ar fi strecurat pe ascuns droguri în apa minerală folosită de jucători. Deocamdată, însă, C.N.E.F. a rămas neclintit pe poziție. Reacționînd vehement, Uniunea fotbaliștilor uruguayeni a stabilit pentru zilele următoare — după cum informează cotidianul italian „Gazzetta dello Sport" — o reuniune în care intenționează să hotărască, în caz că nu vor fi absolviți jucătorii învinuiți de dopaj, restituirea carnetelor de vize medicale Comisiei pentru Sănătate. Asta ar însemna ca jucătorii să nu mai poată participa, conform regulamentului, la meciuri de campionat și internaționale.

Se consideră că, în cazul luării unei astfel de hotăriri, echipa Uruguayului nu va mai putea participa la Campionatul mondial !

Dirigiuntorii echipei celeste și, în speță, antrenorul Hohberg speră să găsească o rezolvare favorabilă a cazului prin intermediul poliției, care înclină să creadă, după primele investigații, că este vorba, într-adevăr, de un complot împotriva lui Penarol. Se presupune că apa minerală utilizată de jucători la pauză (și în momentele de întrerupere) fusese înlocuită cu apă tonică (conținînd stimulente identificate ca fiind derivate ale stricninii și unul de origine africană — ibogaină). Fotbaliștii de la Penarol au declarat poliției că li s-a părut înăsprit gustul apei minerale și că după meci mulți dintre ei au vomat. Noile fapte ieșite la iveală au intensificat cercetările poliției. În acest sens, corespondentul la Montevideo al lui „Corriere dello Sport" relatează despre arestarea unei persoane al cărei nume n-a fost dezvăluit și despre care se spune că „ar putea fi serios compromisă".

Aurelian BREBEANU

CORTES (Penarol), unul din fotbaliștii incriminați

LA SAO PAULO: BRAZILIA—CHILE 5-0

Selecționata Braziliei, sub „bagheta" noului său antrenor Mario Zagalo, a obținut o victorie categorică cu 5—0 (4—0) în meciul cu reprezentativa Chile, disputat la Sao Paulo. Nu trebuie însă omis faptul că, din min. 3, oaspeții au jucat în 10 oameni, în urma eliminării de pe teren a mijlocașului Casseli, care protestase la primul gol înscris de Roberto (după aprecierea chilienilor din poziție flagrantă de ofsaid). Același Roberto a majorat scorul în min. 30, celelalte două goluri ale primei reprize fiind marcate de Gerson (min. 42) și Pele (min. 45). Tot Pele a pecetluit scorul partidei, în min. 80, la capătul unei acțiuni personale. Învingătorii au aliniat formația : **Leao — Alberto, Brito, Joel, Antonio, Coldoaldo (Lopez), Gerson, Jairzinho, Roberto, Pele, Cesar.**

CAMPIONATE

BULGARIA. În etapa a 18-a lidera clasamentului Levski-Spartak a evoluat la Stara Zagora și a terminat la egalitate 1—1 cu Beroe. Campioana T.S.K.A. a realizat o foarte prețioasă victorie la Plovdiv, dispunînd de Trakia cu 1—0 prin golul marcat de Jekov. Surprinzătoare este victoria formației Lokomotiv din Plovdiv care a întrecut la Stanke Dimitrov pe Marek cu 1—0. Celelalte rezultate : J.S.K. Slavia — Botev 1—0, Cernomoreț — Spartak 4—1, Marița — Dunav 1—1, Etar — Krakra 1—0, Akademik — Cerno More 1—1. Clasament : Levski-Spartak 31 p, T.S.K.A. 28 p, J.S.K. Slavia 24 p, Trakia 21 p etc. **(T. H.)**

CEHOSLOVACIA. Scorul etapei a 19-a a fost realizat de echipa Spartak Brno învingătoare cu 6—0 în fața formației Bohemians Praga. În clasament conduc Spartak Trnava și Slovan Bratislava cu cîte 28 p, urmate de Inter Bratislava, Sparta Praga — 23 p etc.

IUGOSLAVIA (etapa a 20-a). Radnicki Kragujevaț — Partizan 1—1 ; Maribor — Velez 0—2 ; Olympia — Dynamo 1—2 ; Zagreb — Vardar 0—0 ; Steaua Roșie Belgrad — Bor 5—3 ; Hajduk — Sloboda 1—0, Vojvodina — Radnicki Niș 1—1 ; Celik — O.F.K. Beograd 1—1 ; Sarajevo — Zelezniciar 0—0. În clasament conduce Zelezniciar cu 29 p, urmată de Steaua Roșie Belgrad — 28 p etc.

UNGARIA (etapa a 4-a). **Grupa A :** M.T.K. — Komlo 3—1 ; Tatabanya — Videoton 2—0 ; Vasas — Diosgyőr 1—1 ; Raba Eto — Ujpest Dosza 2—0 ; **grupa B :** Ferencvaros — Szeged 4—0 ; Pecs — Dunaujvaros 2—0 ; Salgotarjan — Szombathely 2—1. În clasamentele celor două grupe conduc Vasas (grupa A) și Ferencvaros (grupa B) cu cîte 7 puncte.

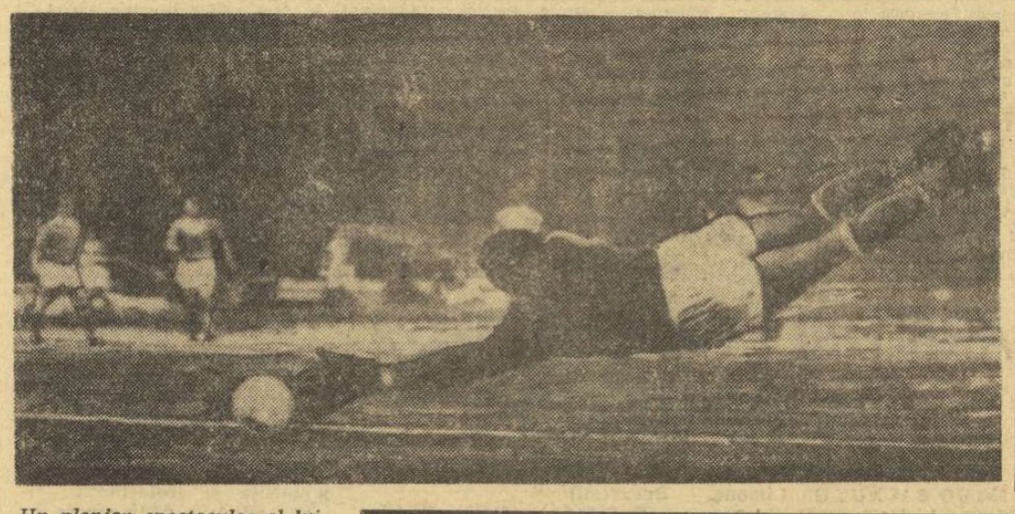

Un plonjon spectaculos al lui R. Jackson, portarul lui Crystal Palace, în meciul de sîmbătă cu Manchester City (1—0) din campionatul Angliei

SCHIORII AUSTRIEI AU CÎȘTIGAT „MECIUL CELOR 6"

PARIS, 23 (Agerpres). — La Pra-Loup (Franța), s-au încheiat întrecerile competiției internaționale de schi „Meciul celor șase națiuni". În clasamentul general final, pe primul loc s-a clasat Austria cu 222 de puncte, urmată de Franța 194 puncte, S.U.A. 181 puncte, Elveția 110 puncte, Italia — 60 puncte și Canada—43 puncte.

În ultima zi a competiției s-au desfășurat probele de slalom uriaș. La masculin, victoria a revenit austriacului Werner Bleiner cu timpul de 2:25,97, urmat de francezul Patrick Russel — 2:26,40.

Cursa feminină a fost cîștigată de schioara americană Marilyn Cochran cronometrată în 1:19,61.

ÎNTÎLNIRI PENTRU „CUPA DAVIS"

La Caracas se desfășoară în prezent întîlnirea de tenis dintre echipele Venezuelei și Braziliei contînd pentru primul tur al „Cupei Davis" (Zona americană). După două zile de întreceri, tenismenii brazilieni conduc cu 3—0, asigurîndu-și astfel calificarea în turul următor al competiției. În partida de dublu, perechea Koch — Mandarino a învins cu 6—2, 9—7, 6—1 cuplul Hose — Andrew.

★

Desfășurată la Buenos Aires, întîlnirea de tenis dintre echipele Argentinei și Chile, din cadrul „Cupei Davis", s-a încheiat cu scorul de 3—2 în favoarea oaspeților.

CIRCUITUL ORAȘULUI PLEVNA

TUDOR VASILE PE PRIMUL LOC

SOFIA, 23 (prin telefon, de la corespondentul nostru). — La Plevna s-a desfășurat cea de-a IX-a ediție a tradiționalului concurs internațional de ciclism dotat cu „Cupa Pleven". La competiție au luat parte 80 de concurenți, printre care 10 din România, 14 din Polonia, restul aparținînd țării gazde. La capătul unei lupte foarte dîrze, pe primul loc s-a clasat ciclistul român **Tudor Vasile** care a parcurs distanța în timpul de 1 h 47:10. Cu același timp au fost cronometrați **I. Iordanov** (T.S.K.A.) și **Nicolae Ciumeti** (România), toți cu o viteză medie de 39,250 km pe oră.

Toma HRISTOV

BELGRAD: Gaprindașvili trece în frunte

BELGRAD, 23 (Agerpres). — Campioana mondială Nona Gaprindașvili (U.R.S.S.) a preluat conducerea în turneul feminin de șah de la Balgrad, totalizînd după 11 runde 8 puncte (și două partide întrerupte). Fosta lideră Alla Kușnir (U.R.S.S.) are 7½ (3) p. Maestrele române Elisabeta Polihroniade și Alexandra Nicolau ocupă locurile 8—9 cu cîte 5½ p fiecare. În runda a 11-a, Nicolau a învins-o în 39 de mutări pe Vujanovici, în timp ce Polihroniade a remizat cu Rujița Jovanovici.

TELEX

Concursul internațional de schi dotat cu „Cupa Aleko" a continuat la Sofia cu slalomul special. La masculin, pe primul loc s-a clasat iugoslavul Marko Kravcici — 99,74, urmat de italienii Besson — 99,97 și Demetz — 100,35. Concurentul român Gheorghe Vulpe a ocupat locul opt cu 103,94. Proba feminină a revenit schioarei bulgare Dimitrinka Dimitrova în 86,83.

■

Cu prilejul unui concurs atletic, la Hamilton (Ontario), sprinterul american Herb Washington a egalat cea mai bună performanță mondială în proba de 50 y cu 5,1. Proba de 50 yg. a revenit lui Ery Hall — 6,0.

■

Concursul internațional de sabie dotat cu trofeul „Marcel Dentzer" s-a încheiat la Paris cu victoria scrimerului polonez Jerzy Pawlowski, care l-a învins în meci de baraj pe francezul Bernard Vallee. Ambii au totalizat cîte 4 victorii, fiind urmați de Bakony (Ungaria) — 3 v, Bonissent (Franța), Kocsis (Ungaria) — cîte 2 v și Panizza (Franța) — 1 v.

■

A 57-a ediție a tradiționalului cros de la Vichy a revenit atletului englez Mike Tagg — 12 km în 36:39. Pe locul secund : Gaston Roelants — 36:41, urmat de Wright (Anglia) — 36:50 și Tijou (Franța) — 37:03. Pe echipe, pe primul loc s-a clasat Anglia cu 35 p. Întrecerea feminină s-a încheiat cu victoria italiencei Paola Pigni — 3 km în 10:38,4, urmată de Kolakowska (Polonia) — 10:39,2 și Keizer-Laman (Olanda) — 10:43.

■

Competiția internațională de automobilism (formula 1), disputată la Brand's Hatch (Kent), a fost cîștigată de Jackie Stewart pe o mașină „March 701 (medie orară 174,500 km). Au urmat J. Rindt (Austria) pe „Lotus-Ford", D. Hulme (Noua Zeelandă) pe „Mac Laren", J. Brabham (Australia) pe „Brabham Ford" și G. Hill (Anglia) pe „Lotus-Ford".

Lucrările Adunării generale a federațiilor sportive internaționale

MÜNCHEN, 23 (Agerpres). — Adunarea generală a federațiilor sportive internaționale (A.G.F.I.), întrunită la München, cu participarea a 60 de delegați, reprezentînd 27 de federații, și-a încheiat lucrările, hotărînd, printre altele, să recomande includerea unor noi discipline în programul Jocurilor Olimpice.

În contrast cu opiniile președintelui C.I.O., Avery Brundage, care agită mereu pericolul gigantismului Olimpiadelor, reprezentanții federațiilor sportive au hotărît să prezinte Congresului C.I.O. (acesta va avea loc în luna mai la Amsterdam) propunerea de a fi incluse în programul olimpic și alte ramuri sportive, printre care : canotajul academic feminin, schiul nautic, soft-balul, patinajul artistic pe rotile, proba de dansuri pe gheață, schi-bobul etc.

Totodată, A.G.F.I. s-a pronunțat împotriva ideii eliminării din programul olimpic a ciclismului și fotbalului pe motivul că ar fi dominate de profesionism. În afară de aceasta, Adunarea generală a federațiilor a început să studieze un proiect de modificare a concursului de pentatlon modern în sensul ca proba de călărie să fie înlocuită cu o probă de motocros.

În ceea ce privește candidaturile pentru găzduirea Jocurilor Olimpice de vară din anul 1976, se pare că principalele favorite sînt orașele Moscova și Los Angeles.

Tiparul I. P. „Informația", str. Brezoianu nr. 23—25, București

PROLETARI DIN TOATE ȚĂRILE, UNIȚI-VĂ!

Redacția și administrația: str. Vasile Conta nr. 16, tel. 17 10.05 interurban 72 și 286. Telex sportrom buc. 180.

sportul

4 pagini 30 bani

Anul XXVI — Nr. 853 (6287) ZIAR AL CONSILIULUI NAȚIONAL PENTRU EDUCAȚIE FIZICĂ ȘI SPORT Miercuri 25 martie 1970

LA BUCUREȘTI — CAMPIONATUL (F) EUROPEAN FEROVIAR DE POPICE

Țara noastră va găzdui o competiție internațională de amploare. Este vorba de campionatul european feminin feroviar, programat a se desfășura la 8—9 mai pe arena Voința din Capitală. Echipele vor fi formate din cîte 4 jucătoare. Pînă în prezent și-au anunțat participarea reprezentativele feroviare ale R. D. Germane, R. F. a Germaniei, Austriei, Iugoslaviei, Cehoslovaciei, Ungariei, Poloniei, Bulgariei și României.

Citiți în pagina a IV-a

Ancheta internațională a ziarului „SPORTUL"

TEZE ȘI ANTITEZE ÎN TENISUL DE MASĂ ACTUAL

Opiniile unor personalități de seamă ale tenisului de masă într-o serie de probleme vitale ale acestui sport

ÎN NUMĂRUL DE AZI, răspund: Maria Alexandru, Kjell Johansson, Zoltan Berczik, Johnny Leach, Bohumil Vana și Gheorghe Cobîrzan

MÎINE: Gizi Farkaș, Dragutin Șurbek, Victor Barna, Victor Vladone, Radu Negulescu și Farkaș Paneth

„CUPA PRIMĂVERII" LA A PATRA EDIȚIE

Vor reuși învingătoarele de la Olomouc să redimensioneze performanța din 1969?

A IV-a ediție a „Cupei primăverii" se va desfășura între 26 și 29 martie la Buhuși. Vor participa formațiile: **CONFECȚIA, I.E.F.S., RULMENTUL BRAȘOV, RAPID (divizia A), TEXTILA BUHUȘI și POLITEHNICA GALAȚI din divizia secundă. Echipele, împărțite în două serii, își vor disputa întîietatea în aer liber, inaugurînd cu această ocazie sezonul handbalistic de primăvară.**

Ultima ediție a trofeului a revenit, într-o companie valoroasă, echipei Textila Buhuși, formație ce se impune cu fiecare an ca o valoare certă în handbalul nostru — **fiind și CÎȘTIGĂTOAREA RECENTĂ A „CUPEI ORAȘULUI OLOMOUC" (CEHOSLOVACIA).**

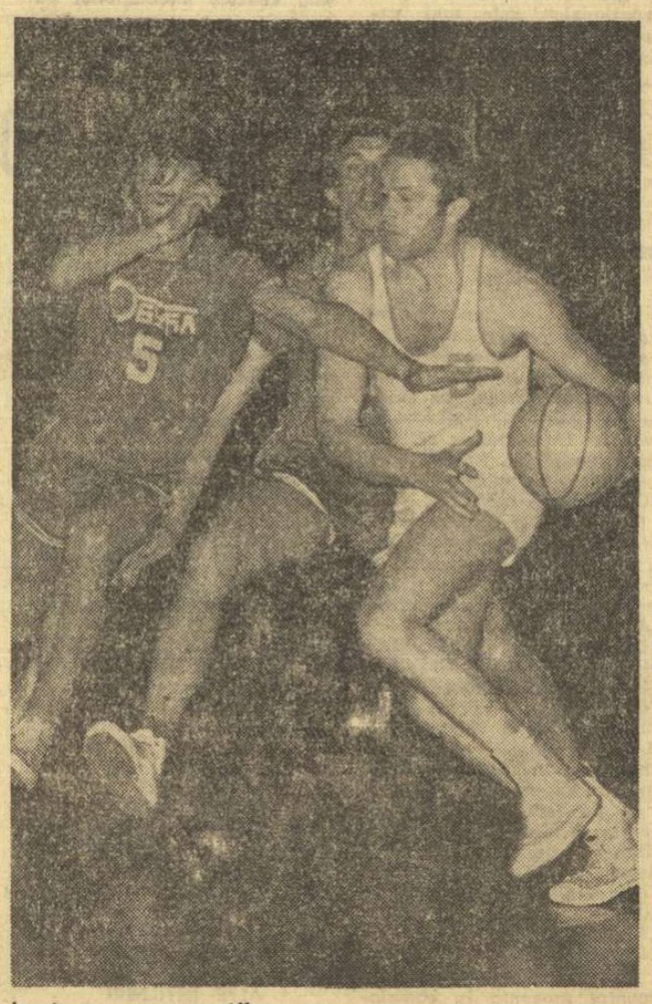

În drum spre coș, Albu va trece și de brațul lui Bizsak (nr. 5)
Foto: V. BAGEAC

INTÎLNIREA INTERNAȚIONALĂ DE VOLEI, DE IERI

DINAMOVIȘTII BUCUREȘTENI ÎNVINGĂTORI

MLADOST ZEMUN A CEDAT CU 3—0

Ieri, în sala Dinamo, s-a desfășurat partida amicală internațională de volei dintre formațiile masculine DINAMO și MLADOST ZEMUN BELGRAD, care activează în liga a II-a estică a campionatului iugoslav, ocupînd locul patru.

La capătul unui joc fără o valoare deosebită, dinamoviștii au obținut o victorie comodă, în mai puțin de o oră, cu **3—0 (2, 3, 9)**, antrenorul George Eremia rulînd întregul lot de jucători. Au arbitrat foarte bine Valentin Vrăjescu și Venera Săndulescu.

Azi, de la orele 16,30, în sala Progresul, voleibaliștii de la Mladost vor primi replica echipei I.E.F.S. *(E. F.)*.

Gimnaștii români vor întîlni, în noul sezon, selecționatele: Ungariei, Cehoslovaciei, Iugoslaviei, Italiei și, probabil, R.F. a Germaniei

(Amănunte în pag. a II-a)

Gheorghe Păunescu, unul dintre componenții de bază ai lotului masculin, lucrează intens la finisarea exercițiilor cu care se va prezenta în acest sezon, în numeroasele concursuri ce-l așteaptă. Iată-l la cal cu mînere.
Foto: AUREL NEAGU

ÎNOTĂTORI DIN 10 ȚĂRI

— printre care: U.R.S.S., R. D. G., Iugoslavia, Italia, Austria și Cehoslovacia

PARTICIPĂ LA INTERNAȚIONALELE DE ÎNOT ALE ROMÂNIEI

(Citiți amănunte în pag. a 2-a)

Pe aceste 8 blocstarturi vor urca săptămîna următoare participanții la campionatele internaționale de înot.

Un bun antrenament al baschetbaliștilor

DINAMO — MLADOST ZEMUN 79—60

O primă surpriză ieri, în sala Dinamo: echipa masculină de baschet Mladost Zemun Belgrad, invitata clubului sportiv I.E.F.S., susținea, de fapt, în compania campionilor noștri, a doua partidă a turneului. Prima o jucase luni seara, cu I.E.F.S., dar nefiind încunoștințați sub nici o formă de comisia de propagandă a clubului, nu am putut fi prezenți pentru a consemna, în timp util, rezultatul. O facem acum: 79—54 (48—28) pentru gazde. Ne exprimăm totodată nemulțumirea pentru lipsa de interes a I.E.F.S. în popularizarea propriilor competiții.

Referitor la meciul de ieri, apreciem că el a constituit un bun antrenament pentru dinamoviști care, solicitați la început, s-au distanțat treptat, iar în repriza secundă antrenorul Dan Niculescu a putut rula întregul lot. Mladost Zemun Belgrad, aflată actualmente pe locul secund în divizia B a campionatului iugoslav, a arătat valoarea categoriei din care face parte. Este o formație modestă, dar cu o individualitate remarcabilă: Bizsak, dotat cu viteză apreciabilă, detentă și „coș". Scor final: 79—60 (39—29). Au arbitrat: Gh. Chiraleu și C. Negulescu.

Oaspeții își încheie turneul jucînd azi, de la ora 18, în sala Progresul, cu I.E.F.S. *(d. st.)*.

Între 3 și 14 iunie

CUPA MEXIC 1970

...cu participarea divizionarelor A

Programul și datele întîlnirilor

După cum am mai anunțat, FEDERAȚIA ROMÂNĂ DE FOTBAL VA ORGANIZA, ÎN TIMPUL ÎNTRERUPERII CAMPIONATULUI DIVIZIEI A, O COMPETIȚIE DOTATĂ CU „CUPA MEXIC 1970".

Competiția SE VA DESFĂȘURA ÎN DOUĂ FAZE: în prima — se vor disputa meciuri eliminatorii în cele 4 grupe alcătuite pe principiul geografic; în a doua — cîștigătoarele grupelor vor juca în semifinale, și apoi învingătoarele în finala competiției, pentru locul I, și învinsele pentru locul III.

Iată cele patru grupe:

- *Grupa A: Politehnica, Dinamo Bacău, Petrolul și Steagul roșu;*
- *Grupa B: Farul, Rapid, Dinamo București și Steaua;*
- *Grupa C: U.T.A., Jiul, Universitatea Craiova și F.C. Argeș;*
- *Grupa D: A. S. Armata, „U" Cluj, C.F.R. și Crișul.*

Localitățile în care vor avea loc partidele vor fi desemnate prin tragere la sorți de Comisia centrală de competiții și disciplină a F. R. Fotbal.

Iată zilele în care vor avea loc meciurile:

- **miercuri 3 iunie — etapa I în grupe;**
- **duminică 7 iunie — etapa a II-a în grupe;**
- **miercuri 10 iunie — semifinalele și**
- **duminică 14 iunie — finalele.**

La meciuri au drept de joc și jucătorii legitimați la echipele respective cu carantină de un an (care aveau drept de joc la echipele de tineret-rezerve). În timpul unei partide se pot schimba patru jucători.

VOR ÎNTÎLNI STEAUA ÎN C.C.E.

ACEȘTI JUCĂTORI ÎN TRICOURI ALBE... ...sînt viitorii adversari ai echipei Steaua în semifinalele „Cupei campionilor europeni" la handbal masculin. Ei s-au calificat în penultima etapă a competiției, după o luptă dramatică. Într-adevăr, echipa vest-germană V.f.L. Gummersbach a cîștigat testul celor două meciuri cu formația moscovită Kunțevo, doar prin diferența de golaveraj.

În fotografia de mai sus, vedem pe coechipierii lui Gummersbach făcînd zid în fața porții lor, sub presiunea jucătorilor de la Kunțevo (tricouri negre), în meciul cîștigat simbătă de campioana R. F. a Germaniei cu 20—11, care le-a asigurat prezența în semifinale.

ORADEA ȘI CLUJ,

GAZDELE TURNEELOR DE CALIFICARE PENTRU EUROPENELE DE BASCHET

F. R. Baschet a stabilit zilele trecute orașele care vor găzdui turneele de calificare ale campionatelor europene de senioare și juniori.

Senioarele se vor întrece la Oradea, între 15—17 mai, unde vor lua parte Austria, R.F.G., Suedia și România, iar juniorii la Cluj, între 24—26 aprilie, cu participarea Cehoslovaciei, Tunisiei, R.A.U. și României.

Sportul n-are nevoie de reclamă

În contextul preocupărilor subordonate unei existențe modern concepute, timpul trebuie utilizat intensiv și rațional. Viața pune în fața omului o mulțime de probleme noi și complexe, care se cer rezolvate prin prelucrarea și sintetizarea unei mari cantități de informație. Este normal ca, în aceste condiții, timpul liber al fiecăruia dintre noi să fie serios afectat.

Timpul dedicat activităților extraprofesionale omul îl folosește pentru odihnă sau instruindu-se activ. Dar ar fi foarte util ca, ieșind din sfera canoanelor tradiționale și a activităților nefolositoare și abuzive, condiționate în cea mai mare parte de către o existență sedentară, uniformă și monotonă, să privim către sport ca la o activitate complementară, care trebuie încadrată organic în sfera celorlalte preocupări cotidiene. Și asta cu atît mai mult cu cît sportul, care în accepțiunea primară nu este decît mișcare, prin funcțiunile sale biologice și sociale, formează oameni sănătoși, cu o mare capacitate de muncă, cu caractere exemplar modelate. Pe de altă parte, societatea umană, în continua sa dezvoltare și perfecționare, cere fiecărui individ calități fizice și spirituale sporite. Și sportul și-a demonstrat utilitatea sa socială, tocmai prin contribuția pe care o are la formarea acestor calități.

Educația fizică s-a născut în cadrul pedagogiei, iar pedagogia, care acum știe că „puterea educației are arareori eficacitate apreciabilă, cu excepția cazurilor fericite în care ea este aproape inutilă" (Gibbons), include în metoda sa sportul ca pe o formă de participare conștientă și activă a tineretului în procesul educativ.

Trebuie ascultate, de asemenea, mărturisirile elocvente ale multor personalități din lumea științelor și artelor, pentru care timpul minuțios organizat, sportul și mișcarea în aer liber au fost ipoteze care au stat la baza marilor lor realizări.

Nu vrem să facem reclamă sportului și nici să aducem argumente în favoarea lui. Încercăm să arătăm numai că sportul nu este pierdere de timp și o distracție aleatoare conform ignoranței unora. Sportul, transferat pe o coordonată permanentă a existenței noastre, ne va ajuta enorm în lupta cu greutățile și, implicit, în lupta cu timpul. Regretabil este faptul că scepticii se recrutează deseori din rîndul tineretului. Cei vîrstnici știu că timpul folosit rațional se întoarce împotriva noastră și tot timpul „face cu fața omului ceea ce omul a făcut cu timpul său".

Constantin NEAGOE

O GREVĂ ȘI RAȚIUNILE EI

RADAR MONDIAL

Recent, profesorii de educație fizică din Franța, cuprinși în Sindicatul național al educației fizice din învățămîntul public (S.N.E.P.), au declarat o grevă de 24 de ore. Acțiunea lor a avut ca scop să atragă atenția opiniei publice asupra situației necorespunzătoare în care se află educația fizică în cadrul învățămîntului din această țară.

În comunicatul dat publicității de S.N.E.P., cu această ocazie, se subliniază rațiunea principală a nemulțumirii profesorilor de educație fizică. Este vorba de faptul că **„Bugetul pe 1970, care nu reprezintă decît 0,65% din bugetul național, marchează un regres fără precedent".** Cercetînd cuantumul alocațiilor prevăzute la capitolul „tineret-sport-recreare" în bugetele Franței din ultimii ani, constatăm, într-adevăr, o diminuare continuă: 1967 — 0,78%; 1968 — 0,77%; 1969 — 0,69%; 1970 — 0,65%.

S.N.E.P. se opune, după cum reiese din comunicatul amintit, proiectului oficial de a suplini lipsa cadrelor de specialitate prin crearea unui corp de animatori sportivi remunerat prin contribu-

Ion F. BACIU

(Continuare în pag. a 4-a)

După ce și ultima bază sportivă din sectorul 2 a fost dezafectată, tinerii din această parte a Bucureștiului au hotărît — într-un suprem efort de resemnare — să-și ia adio de la sport. Festivitatea de renunțare oficială la întreceri urma să aibă loc într-o vineri, zi în care se înregistrase recordul la capitolul desființări de stadioane (vezi Quadrat, vezi I.T.B. etc.). Din păcate, însă, amintita ședință nu s-a mai ținut. De ce n-a mai avut loc proiectata adunare și mai ales de ce „din păcate"?

Aflînd un grup de tineri entuziaști că fostul

MÎNA DESTINULUI (I)

(roman-foileton de senzație și mister)

● 10 000 DE TINERI TRANSFORMĂ GROAPA FUNDENI ÎNTR-UN SPLENDID COMPLEX SPORTIV ● PROPRIETARUL I ESTE DE ACORD ● PROPRIETARUL II ESTE ÎMPOTRIVĂ ● PROPRIETARUL III NU SE ABȚINE, DAR...

Talcioc (groapa Fundeni) ar putea fi nivelat, curățat, — mă rog — transformat într-o atrăgătoare bază sportivă, s-a propus ca aici să fie ridicat noul stadion al sectorului 2.

— De acord? — au întrebat tinerii entuziaști.

— Nu, au răspuns cei-lalți în cor.

— Și de ce, mă rog?

— Fiindcă sîntem pățiți. Nu este primul teren de sport pe care îl facem și de pe care sîntem alungați. Sau „dezafectați", cum ni se spune.

— Bine, dar terenul nu folosește nici măcar ca groapă de gunoi!

— Nu contează. După ce-l vom nivela, brăzda și vom instala primele țevi de apă, se vor găsi destui amatori să-l solicite.

— Reclamația nu poate veni decît din partea proprietarului.

— Asta așa este.

— Vedeți? au prins curaj cei cu propunerea. Or, cu proprietarul am vorbit.

Vasile TOFAN

(Continuare în pag. a 2 a,

ROMÂNIA-IUGOSLAVIA LA BOX (TINERET)

Selecționata de box-tineret a Iugoslaviei, care VA ÎNTÎLNI LA SFÎRȘITUL ACESTEI SĂPTĂMÎNI NAȚIONALA SIMILARĂ A ROMÂNIEI, sosește vineri dimineață la București.

Antrenorii Boris Dukici și Zoro Andreievici vor prezenta pe ringul de la Floreasca următorul „10": Milan Ivanovici, Branko Ivanov, Miodrag Markovici, Stevan Cismici, Ivan Sebeșan, Dușan Markovici, Dragan Todorovici, Mirko Antel, Marian Basici, Bojo Gilan.

SETEA DE VICTORII

Nu de mult, în coloanele „Contemporanului", scriitorul Paul Anghel publica un sensibil eseu cu multiple adrese, vizîndu-l pe fiecare dintre noi, într-un fel anume, deoarece autorul își alesese ca temă a meditațiilor sale „nevoia de victorii" atît de intim legată de natura umană încît, cu greu, unii o mai pot deosebi de propria lor ființă.

S-a referit el, atunci, mai atent la lumea stadioanelor ori numai și-a interferat gîndul cu ea ? Nu știu și nici nu cred a fi atît de important pe cît mi s-a părut, în schimb, ampla capacitate de cuprindere a reflecțiilor sale, ca și surprinderea unui element constitutiv al firii omenești dar pe care, din obișnuință dusă pînă la ignorare, nu-l prea sesizăm în fiecare zi.

La acest eseu mă gîndeam recent, în timpul unei ședințe la care am participat (nu dintre acelea sterpe, despre care am scris altă dată, ci una sucu-lentă, cu adevărat, interesantă și prin subiectele dezbătute și prin respectul față de timpul fiecărui participant) și în care se trăgeau concluziile unei competiții mai puțin obișnuite în lumea sportului : întrecerea pe țară, organizată între consiliile județene pentru educație fizică și sport și cluburile sportive, pe anul 1969.

O întrecere între acele organizații și organisme menite să se ocupe de sport prezintă un pronunțat caracter inedit, reieșind din simpla exprimare a stării de fapt. Ieșirea pe teren a permanenților anonimi, a acelora care, în mod curent, fac tot ceea ce este riguros necesar oricărei competiții a îndemînării aliate cu forța, a calităților personale acordate celor colective, a spectacolului public înnobilat de esența sa particulară, vine să se adauge astfel nu numai unei tradiții, depășind cu mult aria sportului și generalizată în societatea noastră actuală — întrecerea permanentă — ci și domeniului atît de variat al sportului. Mult timp s-a crezut, ori s-a afirmat măcar, că o asemenea competiție nu este posibilă chiar în mediul propriu competițiilor fizice. Dar, apelul la rațiune și răbdare s-a soldat cu găsirea de soluții care — nefiind desigur încă cele ideale — au avut totuși darul să faciliteze demonstrația de rigoare și anume aceea a reglementării unei întreceri de lungă durată, cu obiective comune tuturor forurilor sportive și cu un punctaj care să reflecte, cîndva, în final, vrednicia osebită a unora față de cea obișnuită a altora.

Evenimentul s-a născut greu deoarece, obișnuiți să-i organizeze pe alții, activiștilor sportivi le-a venit greu s-o facă pentru ei înșiși. El s-a desfășurat oarecum camuflat, întrucît stabilirea obiectivelor s-a realizat foarte greu, iar ziarul nostru, cel puțin — dacă nu cumva și alte publicații — a preferat să uite, la un moment dat, că așteaptă din partea celor care declanșau întrecerea obiectivelor promise, decît să aștepte la nesfîrșit un material care nu avea să mai sosească niciodată.

Aflăm, însă, că disputa județelor și a cluburilor a avut totuși loc și sincer ne bucurăm și tot sincer regretăm abandonul de care ne-am lăsat tentați. Acum știm, de pildă, că s-au însumat, în coloana de realizări a consiliilor județene pentru educație fizică și sport 5.943 de duminici cultural-sportive, în cea a titlurilor mondiale de seniori unul, în cea a sportivilor ajunși în loturile republicane 1.334, iar în coloana cluburilor sportive 7 titluri mondiale de seniori, 12 europene, 3 recorduri ale lumii și așa mai departe (unele rezultate vor fi publicate în ziarul nostru). Dar, mai știm și altceva și anume că setea de victorii s-a manifestat și la nivelul unităților sportive prin manevre inadmisibile în oricare alt domeniu al vieții publice românești actuale, cu trișări depistate și penalizate și cu altele nedescoperite și — deci — nepedepsite.

Desigur, principalul aspect al acțiunii reprezentate de întrecerea anului trecut (rezultatele ni s-au comunicat foarte recent) rămîne cel pozitiv, de care ne-am și ocupat cu precădere. Însă foarte utilă ne apare separarea binelui de rău și, cu atît mai vîrtos, cu cît răul constatat este de sorginte mai veche și a fost blamat, în mod public, lăsîndu-ne iluzia că a dispărut.

Minciuna ridicată la rang de adevăr, incorectitudinea deliberată în scopul cuceririi unor lauri nemeritați, în detrimentul altora, goana după onoruri și respect făcută pe trasee mai scurte decît cele ale muncii corecte, iată cîteva din deprinderile odioase, crescute la umbra și umezeala defectelor omenești, ca ciupercile otrăvite pe sub gardurile putrede, depistate cu prilejul întrecerii de care ne ocupăm. În locul unei aditiuni simple, totalizate sub o linie limpede de bilanț, cei însărcinați cu verificarea stării de fapte au întîlnit vechile cunoștințe pe care le credeau paralizate pentru vecie, în vreme ce ele erau doar amorțite, gata să se revitalizeze la prima adiere convenabilă. Ni se pare mai important să îndemnăm la stîrpirea definitivă a acestor practici cu cît sub frunzișul lor neaerisit s-au sufocat atîtea dulci și pure inițiative, în sport ca și în alte domenii de viață.

Felicitîndu-i pe învingătorii întrecerii sportive renăscute, să urăm celei care o va continua, fără îndoială, un cadru purificat de incorectitudini, exemplar pentru tot ceea ce înseamnă sport, în accepția deplină a acestei noțiuni, adică în demnitate, corectitudine, pasiune, fair-play. Pentru că setea de victorii nu poate fi potolită la izvorul fetid al unor nedemne deprinderi.

Em. VALERIU

SPORTIVI DIN 10 ȚĂRI LA STARTUL „INTERNAȚIONALELOR"

● Înotători români vor concura la Leningrad ● Rezultatele ultimelor verificări ale reprezentanților noștri

Noua piscină (50 m și 8 culoare), aflată în cadrul complexului sportiv „23 August" din Capitală va găzdui între 2 și 5 aprilie CAMPIONATELE INTERNAȚIONALE DE ÎNOT ALE ROMÂNIEI.

La această competiție și-au anunțat participarea sportivi din 10 țări, printre care : U.R.S.S., R. D. Germană, Iugoslavia, Italia, Austria ș.a.

● Federația de specialitate din Italia va deplasa la București un puternic lot feminin. Exceptînd-o pe Novella Calligaris, angajată în aceleași zile în cadrul întrecerilor campionatelor naționale ale S.U.A., vor evolua la „internaționale" cele mai valoroase înotătoare de care dispune la ora actuală „Squadra azzurra" : craulistele Antonieta Strumolo, Maria Di Tomasso **și** Patricia Pasetti, **brasista** Maria Rosaria Tricarico, **spatista** Ria Bigazzi **și specialistele delfinului** Daniela Tomassini **și** Marta Palmieri.

● Telegrama trimisă organizatorilor de forul de specialitate din Cehoslovacia anunță participarea înotătoarelor Vera Skorepova **(craul),** Vendula Vejrazkova **(spate),** Marie Skupova **(bras) și** Hana Vitaskova **(delfin și mixt).**

● Anul acesta, țara noastră va fi reprezentată la marele concurs internațional de la Leningrad, dotat cu „Premiul ziarului Komsomolskaia Pravda", **de către Albert Covaci și Dionisie Naghi.**

● În ultimul concurs de verificare a înotătorilor bucureșteni înaintea competițiilor internaționale din luna aprilie s-au înregistrat următoarele rezultate : Anca Groza 2:45,0 — 200 m delfin ; L. Copcealău 2:26,4 — 200 m delfin ; M. Slavic 2:03,6 — 200 m liber ; Anca Georgescu 2:56,6 — 200 m bras ; A. Militaru 2:47,6 — 200 m bras; Anca Groza 5:48,2 — 400 m mixt ; Cristina Balaban 5:43,3 — 400 m mixt ; L. Copcealău 5:08,7 și E. Hempel 5:09,5 — 400 m mixt.

LA ÎNCEPUT DE SEZON COMPETIȚIONAL

Începutul lunii aprilie marchează startul competițional oficial pentru gimnastica de performanță. Deoarece, după cum s-a anunțat, mondialele de la Ljubljana au devenit o certitudine, e normal ca, încă de la începutul sezonului, agenda întrecerilor să fie foarte încărcată. Spicuim din bogatul program :

COMPETIȚIILE ELEVILOR

La Galați și București se vor întîlni cei mai buni gimnaști elevi. **În zilele de 6—8 aprilie, în orașul dunărean este programată** FINALA CONCURSULUI REPUBLICAN AL ȘCOLILOR SPORTIVE ȘI LICEELOR CU PROGRAM DE EDUCAȚIE FIZICĂ — **gimnaști și gimnaste de la categoriile a II-a, I, candidați maeștri și maestre ; în Capitală (6—7 aprilie) se va desfășura finala pe țară a școlilor generale (echipe și individual), gimnaști de categorii inferioare (a III-a și a IV-a). Concursul va avea loc în sala Floreasca.**

CAMPIONATELE INTERNAȚIONALE

Noi nume de prestigiu și-au anunțat prezența la campionatele internaționale ale României (sala Floreasca, 17—19 aprilie) : Liubov Burda, Tamara Nazarova și Nadejda Dupleakova (fete), Viktor Lisițki, Anatoli Trifonov, Aleksandr Maleev (băieți) — U.R.S.S. ; Jarmila Techlova, Sonia Brazdova, Kveta Voisova (fete), Miroslav Reisenthaler, Pavel Stanovski (băieți) — Cehoslovacia.

În cadrul pregătirilor pentru internaționale, loturile noastre reprezentative se antrenează la București și în Orașul Gh. Gheorghiu-Dej. La finele săptămînii trecute (fetele) și începutul acesteia (băieții) cei mai buni gimnaști ai țării au participat la concursuri de verificare. În ziua de 7 aprilie gimnastele de la cluburile bucureștene, incluse în lotul național, vor evolua într-un concurs demonstrativ, cu noile lor exerciții liber alese.

ACTIVITATEA LA „MODERNA"

La sfîrșitul lunii aprilie (data urmează a fi stabilită) este programată întîlnirea bilaterală Iugoslavia — România, iar trei gimnaste vor participa (8—10 mai) la un turneu internațional, programat la Sofia.

ALTE ÎNTÎLNIRI INTERNAȚIONALE

■ 2—3 mai, în capitala Ungariei : Budapesta — București (juniori) ;

■ 16—17 mai (Cluj) : România — Cehoslovacia (feminin) ;

■ 25—26 mai (Sofia) : Bulgaria — România (juniori, băieți și fete), cu exerciții liber alese ;

■ 30—31 mai (Sibiu) : România — Ungaria (seniori), cu exerciții impuse și liber alese.

A fost perfectată întîlnirea dintre SELECȚIONATELE MASCULINE ALE ITALIEI ȘI ROMÂNIEI (4—5 septembrie, în Italia) și se așteaptă confirmarea întîlnirii feminine R.F.G. — ROMÂNIA (date propuse 6—7 iunie).

ANTRENORI ROMÂNI ÎN SCHIMB DE EXPERIENȚĂ PESTE HOTARE

Antrenorul Gheorghe Popa (C.F.R. Timișoara) va face o deplasare de 20 de zile (20 aprilie—10 mai) în Uniunea Sovietică, iar Viorica Mociani (Universitatea București) va face o vizită (7—27 mai) în Bulgaria. În ambele cazuri, antrenorii români vor studia experiența antrenorilor de gimnastică sportivă din U.R.S.S., respectiv, a celor de modernă din Bulgaria.

CAMPIONATUL DE BOX PE ECHIPE — LA JUMĂTATEA DRUMULUI

A luat sfîrșit turul campionatului republican de box pe echipe. După o săptămînă de odihnă, cele 23 de formații înscrise într-un maraton pugilistic cu etape hebdomadare vor porni din nou să încrucișeze mănușile pe diverse ringuri din țară. Sîntem, deci, la jumătatea competiției cînd, după obiceiul drumețului, în clipele așteptatului popas, se reconstituie calea bătută spre a se stabili strategia jumătății încă neparcurse.

În preajma startului, *opiniile unor specialiști referitoare la genul competiției erau împărțite, astfel încît renașterea ei a fost posibilă DOAR CU PREȚUL UNOR SCHIMBĂRI DE ESENȚĂ, vizînd diminuarea disproporțiilor valorice dintre echipele intrate în arenă.*

Împărțirea echipelor în două divizii — A și B — după criteriul valoric, precum și gruparea lor în serii după criteriul geografic (spre a elimina distanțele mari, obositoare și, în aceeași măsură, costisitoare) a fost primită cu optimism.

Consemnînd rezultatele celor trei etape, nu putem evita concluzia că *optimismul inițial a suferit, pe parcurs, retușuri, dar în același timp trebuie să menționăm faptul că față de sistemul organizatoric din anii trecuți. ACTUALUL CAMPIONAT CONSTITUIE UN PAS ÎNAINTE.* Spunem aceasta avînd în vedere că, *deși s-au înregistrat scoruri destul de mari, practic, între combatanți a existat în foarte multe cazuri un oarecare echilibru.* O sumară privire asupra clasamentelor ne demonstrează că îndeobsebi în cadrul diviziei B valoarea echipelor este aproximativ egală. Exceptînd cazul combinatei clujene C.S.M. + Voința, care a obținut punctajul maxim posibil în cadrul seriei a 3-a, și al formațiilor I. S. Cîmpia Turzii și Voința Satu Mare, aflate la polul opus (cu zero puncte), restul formațiilor au realizat cel puțin cîte o victorie.

În diviza A, evident, *nu se poate vorbi despre un echilibru valoric atîta timp cît în fiecare din cele două serii participă echipe de talia lui Dinamo și Steaua.* Ele conduc autoritar, fiecare avînd punctajul maxim, cu deosebirea că echipa lui Titi Dumitrescu a obținut un punctaveraj mai bun (52—14, față de 45—21). Dintre celelalte formații ale primei divizii, *doar Metalul București se află mai aproape de lideri,* cu 4 puncte. Restul echipelor (A.S.A. Tg. Mureș, Electroputere Craiova, Oțelul Galați, Farul Constanța), toate cu cîte două puncte, sînt de valori echilibrate. *Ceea ce surprinde ESTE EVOLUȚIA TOTAL NESATISFĂCĂTOARE a echipei Progresul Brăila,* de la care se aștepta mai mult. Surprinderea noastră se datorează în principal faptului că, în realitate, Progresul Brăila *se confundă cu reprezentativa orașului, și Brăila a jucat întotdeauna un rol de prim rang în boxul autohton.* Poate returul ne va da prilejul să consemnăm îmbunătățirea situației precare pentru boxerii și antrenorii din acest oraș.

Orice ar spune neîncrezătorii de la începutul maratonului, competiția se dovedește un „rău necesar", întrucît *ea a angrenat într-un sistem ciclic și de lungă durată, aproape 300 de pugiliști din 19 centre. Fără ea, sîntem convinși că iubitorii boxului din aceste localități n-ar fi avut ocazia să asiste, regulat, la întîlniri oficiale — și deci mai pasionante — sau n-ar fi avut poate ocazia să vadă, în orașul lor, evoluția unor marcante valori ale boxului românesc, cum sînt Constantin Ciucă, Aurel Dumitrescu, Calistrat Cuțov, Ion Alexe, Victor Silberman, Ion Dinu* ș.a. Fără acest campionat, puțini pugiliști din provincie ar fi putut încrucișa mănușile, în întîlnire oficială, cu fruntașii boxului nostru.

Este greu de presupus că în absența campionatului antrenorii s-ar fi întrecut în organizarea galelor bilaterale (trecutul demonstrează cu prisosință această afirmație), sau că cluburile fruntașe ar fi deplasat și în provincie pe titularii echipelor respective, mulți dintre ei componenți ai lotului reprezentativ.

Campionatul se dovedește util pentru faptul că a permis specialiștilor să tragă importante concluzii cu privire la stadiul de pregătire al unor boxeri fruntași.

Pentru antrenorul federal Ion Popa nu este, desigur, lipsit de interes faptul că după trei luni de inactivitate competițională, aureolații continentali, Constantin Ciucă și Aurel Dumitrescu au evoluat șters, departe de forma care i-a consacrat.

Pe de altă parte, confruntarea celor 23 de formații a prilejuit afirmarea unor tineri necunoscuți sau uitați, descori chiar în compania vedetelor. Am asistat, de pildă, la galopul stăruitor al lui Alexandru Popa (Steaua), spre prima treaptă a ierarhiei categoriei semimijlocie. Asemenea lui, s-au impus atenției selecționerilor foarte tinerii Aurel Simionescu (Farul Constanța) și Gheorghe Tîrîlă (Oțelul Galați).

Încheiem aceste prime concluzii cu privire la desfășurarea campionatului, relevînd faptul că el a permis și rularea unui mare număr de oficiali, deziderat important în activitatea generală de propagare și dezvoltare a pugilismului românesc.

Romeo CALARAȘANU
Gheorghe ILIUȚA

80 DE JUDOKA PENTRU 5 TITLURI DE CAMPIONI

Însemnări înaintea finalelor republicane

● Între 26 și 29 martie se vor desfășura la București finalele celei de a doua ediții a campionatelor republicane individuale ale seniorilor, act final ce va fi abordat de 80 de judoka, sportivi care au trecut dificilul examen al zonelor, desfășurate la începutul acestei luni, la Brașov, Arad, Orașul Gheorghe-Gheorghiu-Dej și București.

Au intrat în finale primii patru clasați din fiecare zonă, la cele 5 categorii de greutate. Numărul cel mai mare de finaliști îl au „Trotușul" Orașul Gheorghe Gheorghiu-Dej (10), Politehnica Timișoara, Vagonul Arad, Rapid București, Metalul Roman și I.E.F.S. (cîte 6). Pentru prima dată sînt prezente în finale (cu cîte un judoka) asociațiile Straja Orăștie, Nicolina Iași, Metalul Ploiești și Chimia Tr. Măgurele.

● Reprezentantul Chimiei Tr. Măgurele — Ștefan Gancea — a ajuns, în această ultimă etapă a naționalelor, datorită unui calcul greșit al... oltenilor ! Urmărind să smulgă cel puțin două locuri pentru București, craiovenii au recurs, în zone, la un fals : l-au înscris pe Grigore Alionescu, de la Electroputere (antrenor V. Bectăraș), pe lista concurenților de la... Universitatea Craiova, acesta reușind să cucerească locul doi la „63 kg". Cum locul întîi a fost ocupat de un alt craiovean de la Electroputere — Eugen Circiumărescu — planul... oltean a fost realizat. Numai că federația nu a tolerat falsul și i-a exclus, din finalele republicane, pe amîndoi, înscriind în locul lor pe ocupanții pozițiilor 5—6 la categoria respectivă. Pe locul 5 fiind amintitul Gancea — elevul singurei antrenoare de judo din țară, ing. Mona Rotaru — iată-l pe acesta candidat... involuntar la titlul național al categoriei.

● Cîteva sublinieri privind competiția pe care, vineri, sîmbătă și duminică, o va găzdui sala Floreasca din Capitală : ținîndu-se cont de ordinea valorilor, campionii zonelor sînt capi de serii, astfel că întîlnirea lor este posibilă numai în semifinalele competiției ; conform indicațiilor F.I.J., întrecerile au caracter eliminatoriu cu recalificări ; brigăzile de arbitri sînt alcătuite din cîte trei membri (prin tragere la sorți) care rămîn neschimbate pe tot parcursul competiției, excluzîndu-se astfel posibilitatea recuzărilor.

● Constatîndu-se că disputa pentru titlul absolut este un... apanaj al „greilor", federația a hotărît să se renunțe la desfășurarea întrecerilor pentru un astfel de titlu.

● La această ediție a naționalelor, campionul republican la + 93 kg și campionul absolut al anului '69, Gheorghe Boșcu, va lupta sub culorile I.E.F.S., club în cadrul căruia activează de la 15 februarie a.c.

● Sesizăm absența din finale a lui Ovidiu Cojocaru (Politehnica Buc.) — campionul republican la „63 kg" —, și a greului Sorin Arjoca (revelația finalelor de la Timișoara), ambii eliminați în zone, cît și pe cea a lui Cristian Lascu (Rapid) — accidentat.

N. MȘ.

DOUĂ SCRISORI CĂTRE REDACȚIE

DE CE NU O FEDERAȚIE A SPORTURILOR CU MOTOR ?

Consiliul asociațiilor studențești din București a hotărît de curînd înființarea, în Capitală, a unui club sportiv care să se ocupe de sporturile cu motor. Acest club ar urma să organizeze o activitate competițională susținută și să sprijine materialicește pe tinerii studioși, care doresc să practice sporturile mecanice. Inițiativa ne-a bucurat și pe noi, care, încă de anul trecut, am creat un nucleu cu acest profil la Institutul de arhitectură.

Cînd am pășit la înființarea nucleului amintit, ne-am gîndit că, după exemplul nostru, **asemenea cercuri automobilistice cu profil sportiv vor lua naștere și în alte instituții și întreprinderi în care există condiții.** Din păcate, **dezvoltarea pe care noi o întrezăream se lovește de o piedică de ordin administrativ.** Iată despre ce e vorba.

Regulamentele în vigoare NU PERMIT ALOCĂRI DE FONDURI DECÎT ACELOR CLUBURI, ASOCIAȚII SAU DISCIPLINE SPORTIVE CARE SÎNT AFILIATE la FEDERAȚIILE de SPECIALITATE DIN CNEFS. Or, **automobilismul, nefăcînd parte organizatorică din mișcarea sportivă din țara noastră, nu poate beneficia de sprijinul material de care are atîta nevoie. În această situație sîntem și noi, cei de la arhitectură.** BUNĂVOINȚĂ DE A FI AJUTAȚI AM GĂSIT LA CLUBUL DIN CARE FACEM PARTE, DAR AJUTORUL NU NE POATE FI ACORDAT PENTRU CĂ NU EXISTĂ FORMA LEGALĂ ÎN ACEST SENS.

E drept, Automobil Clubul Român și-a creat cercuri în unele instituții și întreprinderi, dar acestea nu dispun de posibilități financiare pentru a sprijini activitatea sportivă. **De aceea, m-am gîndit să propun înființarea în cadrul CNEFS a unei federații a sporturilor cu motor, care să se ocupe de motociclism, automobilism, carting și, eventual,** peste cîtva timp, **de sportul motonautic.**

Alexandru BOTEZ
studențin anul V la Institutul de arhitectură „Ion Mincu"

AUTOMOBILISMUL NU ESTE SPORT ?

Publicăm scrisoarea de mai jos, primită de la trei tineri cititori ai ziarului, pentru că ea pune cîteva probleme care preocupă, de bună seamă, și pe alți iubitori ai automobilismului. Firește, redacția nu poate fi de acord cu conținutul integral al scrisorii. Astfel, nu împărtășim ideea de a se permite participarea la o competiție auto, chiar unui tînăr, dacă acesta nu este membru al A.C.R. De asemenea, în dezacord cu corespondenții noștri, pledăm pentru menținerea taxei de înscriere la concursuri, aceasta fiind o uzanță curentă în sportul automobilistic mondial. Celelalte chestiuni din scrisoare rămîn însă demne de luat în seamă, ele reprezentînd expresia vie a interesului tineretului nostru pentru automobilismul competițional.

Am dori să aflăm, prin intermediul ziarului, cum înțelege Automobil Clubul Român să exercite atragerea și sprijinirea tinerilor care vor să practice automobilismul. Am citit în presă că în ziua de 15 martie se organizează la București un concurs de slalom și îndemînare. Dorind să ne încercăm și noi posibilitățile, am făcut intervenții pe lîngă familii și am obținut promisiunea de a ni se împrumuta mașinile pentru concurs : două Trabant-uri și un Fiat. Apoi ne-am interesat de înscrieri și aici au început nedumeririle și necazurile noastre. *Unui tînăr care vrea să participe la un concurs i se pretind prea multe :* TAXĂ DE ÎNSCRIERE ÎN A.C.R. ȘI COTIZAȚIE DE MEMBRU, TAXĂ DE ÎNSCRIERE ÎN COMPETIȚIA RESPECTIVĂ, ALTE TAXE PENTRU LICENȚELE DE CONDUCĂTOR ȘI DE CONCURENT...

În afară de taxa de înscriere la concursul respectiv, *restul taxelor sînt valabile pentru întregul an.* Dar DE CE SĂ LE PLĂTIM CÎND NOI NU DOREAM SĂ LUĂM PARTE DECÎT LA ACEASTĂ PRIMĂ ÎNTRECERE, *pentru a ne încerca șansele și a vedea dacă este cazul să mai concurăm și în viitor ?* Și-apoi nu înțelegem un lucru : AUTOMOBILISMUL ESTE SPORT SAU NU ESTE SPORT ? Dacă răspunsul este afirmativ, atunci, cu părere de rău, trebuie să constatăm că *el rămîne singura disciplină sportivă din țara noastră pentru care trebuie să plătești pentru a o practica.* Noi încă n-am auzit despre un atlet, înotător sau ciclist care să fie obligat să plătească taxă de înscriere pentru a lua parte la un concurs. Chiar la concursul din 15 martie, nu credem că motocicliștii au achitat vreo taxă pentru a lua startul.

Injust este, după părerea noastră, și sistemul de eliberare a licențelor de conducător. De fapt, *singurul criteriu pentru obținerea acestei licențe este cel financiar :* ÎNTÎI PLĂTEȘTI TAXA ȘI APOI OBȚII LICENȚA CU CARE ALERGI. *Poate ne înșelăm, dar o licență trebuie să reprezinte un act prin care se recunoaște competența titularului de a lua parte la un concurs fără a prezenta pericol ; or, am înțeles că la noi* ***această licență se obține fără alte criterii,*** NUMAI PE BAZA A 25 LEI ȘI A UNEI FOTOGRAFII !

Sîntem tineri, ne pasionează automobilismul și am fi dorit să vedem, cu prilejul concursului din 15 martie, dacă avem aptitudini pentru acest sport, dacă merită să mai încercăm și altă dată. Dar *contactul cu primele realități ne-a cam retezat entuziasmul.* Știm că sportul automobilistic implică cheltuieli, că pentru organizarea lui sînt necesare anumite fonduri. Nu înțelegem însă de ce, totuși, există atîtea obstacole pentru niște tineri care n-au dorit altceva decît să participe la un singur concurs. Statul nostru socialist acordă importante fonduri pentru dezvoltarea sportului, pentru atragerea tineretului pe arenele sportive. De ce automobilismul este supus cu totul altor reguli ? Aceasta este întrebarea pe care, cu tot respectul, dar și cu toată sinceritatea, o adresăm prin ziar forului specializat — Automobil Clubul Român.

Mircea BOTEZ
studentla Institutul de de arte plastice
Liviu ZAMFIRESCU
frezor
Paul PFENNINGS
scenograf — București

MÎNA DESTINULUI (I)

(Urmare din pag. 1)

— Adevărat ?

— Ne-am dus la conducerea fabricii de cărămizi „7 Noiembrie" — Fundeni și am întrebat : „Gropile acestea, pline cu apă de ploaie, vă trebuie ?" „Nu, au răspuns ei. Sînt rămășițele inestetice ale argilei scoase pentru fabricarea cărămizilor". „Deci, nu vă folosesc ? Bun ! Dar, maidanul de dincolo de aceste gropi ?" „Nici atît". „Ați fi de acord să amenajăm aici un stadion, cu terenuri frumos gazonate, cu alei străjuite de plopi mîndri, cu...*"*? „Am fi !" „Dați în scris ?". „Dăm !"...

— Uraaa !...

★

După două săptămîni, primele brigăzi U.T.C. de muncă patriotică intrau în groapa Fundeni. Alături de ele, zeci de echipe ale sportivilor din sectorul 2. În mai puțin de două luni de zile, groapa era curățată. În acest răstimp, un grup de tineri arhitecți de la I.S.P.F. definitivaseră — în orele lor libere — proiectul noului complex sportiv. Entuziasmul era general și pe la sfîrșitul verii trecute, au început să apară în fosta groapă Fundeni : un teren de fotbal, o pistă de atletism, trei terenuri de volei, unul de handbal, peluze cu flori etc. Era rezultatul străduinței a mii de tineri care efectuaseră aproape o jumătate de milion de ore de muncă patriotică. În dorința lor de a avea un stadion cît mai frumos, cît mai complet, tinerii din acest sector bucureștean începuseră lucrările și la alte terenuri : două de baschet, trei de tenis de cîmp, o pistă pentru carting ș.a. Pentru curînd se programase și inaugurarea noului complex sportiv, cînd... Ați ghicit, cînd apare și proprietarul !

— Dv. mai aveți mult de lucru aici ?

— De ce ? întreabă tinerii, cu inima strînsă.

— Ca să începem noi alte lucrări.

— Dar, am vorbit cu dv.

— Cu noi ?

— Nu sînteți de la fabrica de cărămizi „7 Noiembrie" ?

— Nu, băiețași ! Sîntem de la Direcția generală construcții-montaj București.

— Și ce legătură aveți cu terenul ?

— Este al nostru.

— Nu-i al fabricii de... ?...

— Nu ! De altfel și fabrica este a noastră. Noi fiind forul ei tutelar.

— Deci, de la dv. trebuia să luăm aprobarea ?

— De la noi.

— Și fiindcă nu am știut ?...

— Fiindcă nu ați știut, vă luați „păpușile" și plecați.

— Dar, dv. ați știut !

— Ce să știm ?

— Că de aproape un an de zile lucrăm, aici, la stadion. Căci, nimeni nu-și poate imagina ca cineva — fiind „proprietar" — să nu observe că în curte i-au intrat vreo 10 000 de tineri, încolonați frumos, în urma gălăgioaselor buldozere. Deci, ați știut de treaba aceasta, dar ați lăsat lucrurile să meargă înainte, pentru a reclama un teren acum curățat, nivelat ca în palmă, gazonat și drenat, peluzat cu cele mai gingașe flori.

— Groapa Fundeni ne aparține !

— Groapa, da, dar nu complexul sportiv al tineretului din sectorul 2 !..

(Va urma)

P.S. În numărul viitor al ziarului nostru veți citi cum : DIRECȚIA GENERALĂ CONSTRUCȚII-MONTAJ BUCUREȘTI (prin I.C.M. 2) RECLAMĂ ȘI DEZAFECTEAZĂ UN ALT STADION BUCUREȘTEAN ! DE DATA ACEASTA ÎN SECTORUL 3.

Dublă întîlnire internațională :

ROMÂNIA — UNGARIA

Pregătirile popicarilor români în vederea C.M. de la Bolzano continuă. De la concursurile interne de verificare, se vor trece, începînd de sîmbătă, la examene internaționale. Astfel, reprezentativele României vor întîlni la București selecționatele Ungariei după următorul program : sîmbătă : România A — Ungaria ; duminică : România B — Ungaria.

Antrenorii F. Popescu și Alex. Andrei vor alcătui echipele din loturile :

Feminin : Elena Trandafir, Crista Szőcs, Ana Marcu, Margareta Szemany, Florica Negufoiu, Elena Cernat, Cornelia Petrușcă, Ildiko Zsizsik, Voichița Babuțiu, Ilse Schmidt.

Masculin : I. Micoroiu, P. Purje, C. Vinătoru, Gh. Silvestru, I. Băiaș, I. Tismănaru, D. Dumitru, Al. Vrînceanu, V. Mănțoiu, C. Voicu.

BILANȚ DE ÎNTRECERE

În scopul îmbunătățirii activității sportive de masă și de performanță, anul trecut, CJEFS Brașov și clubul sportiv Dinamo București au lansat o întrecere către toate consiliile județene pentru educație fizică și sport și către cluburile sportive.

Acum, după centralizarea rezultatelor, sîntem în măsură să publicăm clasamentele finale.

● Întrecerea dintre consiliile județene pentru educație fizică și sport. Grupa I — *locul 1* — CLUJ *154.270 p; 2. Prahova 138.855 p; 3. Constanța 117.420 p.* Grupa a II-a : — *locul 1* — CARAȘ-SEVERIN *105.605 p; 2. Arad 79.680 p; 3. Hunedoara 69.260 p.* Grupa a III-a — *locul 1* — DÎMBOVIȚA *66.160 p; 2. Buzău 54.145 p; 3. Botoșani 52.255 p.*

În municipiul București : locul I — sectorul 5, locul II — sectorul 6, iar locul III — sectorul 2.

● Întrecerea dintre cluburile sportive :

Grupa specială : 1. **STEAUA** *60.575 p, 2. Dinamo București 49.375 p.*

Grupa I : 1. RAPID *București 20.175 p; 2. C.S.M. Cluj 17.750 p; 3. Progresul București 16.375 p.*

Grupa a II-a : 1. ȘCOLARUL *București 11.200 p; 2. Dinamo Brașov 10.750 p. 3. Voința București 9.525 p.* Grupa a III-a : 1. NICOLINA *Iași 5.075 p; 2. Pedagogic Oradea 5.025 p; 3. Politehnica Brașov 4.525 p.*

fotbal

TRICOLORII

Evoluția tricolorilor în meciurile de duminică a fost, în ansamblu, bună.

RĂDUCANU : foarte sigur pe el, a salvat, în prima repriză, un gol „ca și făcut" la șutul din 5—6 m al lui Ivan II.

LUPESCU : a avut intervenții prompte, evoluînd cu o mare siguranță și cu multă luciditate.

DAN : a fost, din nou, omul de netrecut.

DUMITRU : prezent pe tot terenul, excelent la recuperare, bun la relansarea atacurilor.

VLAD (în lotul de 40) : a jucat ca un vechi internațional. Și asta spune, credem, tot.

Păzit cu strășnicie de către 2—3 rapidiști, DOBRIN a scăpat foarte greu din „cleștele" giuleștean. E adevărat, însă, că atunci cînd a scăpat, Rapid a fost în primejdie...

GHIȚĂ : evident, marcat de „complexul Arsenal". Cu toate că a scos trei baloane periculoase în prima repriză, a greșit apoi la ambele goluri, după reluare.

ENE DANIEL (deocamdată în lotul de 40) : deși urmărit de „umbra Gherghely", a reușit să se descurce și să întreprindă atacuri periculoase. A marcat două goluri și a conlucrat bine cu Dembrovschi. A încercat des și precis poarta !

DEMBROVSCHI : a avut un început mai slab, dar s-a regăsit pe parcurs și a organizat bine jocul la centrul terenului. A acoperit un spațiu mare, fiind prezent și în fazele de finalizare. A pus grele probleme apărării bucureștene.

GHERGHELY : a muncit mult, dar a imprimat o notă de duritate intervențiilor sale. Comportarea sa — mai puțin bună — se explică și prin faptul că a activat pe post de fundaș central, unde nu se simte prea în largul lui...

DELEANU : neconcludent. A cîștigat multe din duelurile cu Pană, dar a și pierdut destule. Nu s-a repliat la timp, iar degajările sale au avut arareori „adresă".

RADU NUNWEILLER : foarte util echipei. A organizat, împreună cu Sălceanu, o bază solidă la mijlocul terenului, de unde s-au

dezvoltat toate atacurile bucureștene. Mai puțin inspirat în șuturile pe poartă.

PÎRCĂLAB : a jucat cu ambiție și a inițiat multe atacuri. A centrat periculos și precis. A alergat mult, recuperînd uneori mingi de la adversari, din propria jumătate de teren. Și-a depășit adversarul direct (Comănescu) cu „fente" reușite. Spre finalul jocului și-a pierdut însă din agresivitate !

Evoluția lui SĂTMĂREANU, în etapa a III-a a returului, nu poate fi comentată în această rubrică, privind pe „tricolorii" noștri pentru Mexic, pentru un motiv bine întemeiat : în partida cu C.F.R. Cluj, Sătmăreanu a jucat pe alt post decît cel pe care îl va deține — și, firește, ar trebui să se pregătească — la turneul final al campionatului mondial din Mexic.

Sătmăreanu a jucat destul de bine, duminică, pe postul de fundaș central... stînga. Dar, menționînd acest lucru nu răspundem la obiectivul pentru care am înființat această rubrică. Desigur, însă, că nu din vina noastră...

ADAMACHE (din lotul B) a fost de departe cel mai bun jucător de pe teren. Se poate spune că, prin siguranța și reflexele etalate în această partidă, a fost factorul care a determinat, în mare măsură, menținerea scorului alb.

IVĂNCESCU (din lotul B) s-a dovedit foarte sigur în intervenții și a participat activ la contraatacurile echipei sale.

PESCARU (din lotul B) avînd rol de „libero" în fața liniei de fundași, a acționat mai mult distructiv.

I. CONSTANTIN (din lotul de 40) a fost vădit incomodat de starea deplorabilă a terenului. În orice caz a fost singurul jucător de la Jiul care s-a zbătut timp de 90 de minute în căutarea golului. Și dacă n-a reușit, cea mai mare parte din vină o poartă coechipierii lui, care l-a lăsat să se „bată" singur cu sobra apărare brașoveană.

A DOUA EDIȚIE A „CUPEI T.U.G." CU HANDICAP ÎNCEPE ASTĂZI

Asociația sportivă T.U.G. București organizează ediția a doua a „Cupei T.U.G.", cu handicap. La această ediție vor participa echipele bucureștene Dinamo, Rapid, Steaua, Progresul și T.U.G.

Conform regulamentului competiției, echipa T.U.G. va începe fiecare partidă cu scorul de 2—0 în favoarea sa.

Primul meci, în care se vor întîlni formațiile Progresul și T.U.G., se va disputa azi, de la ora 16,30, pe terenul T.U.G.

În deschidere, de la ora 14,45, va avea loc partida Autobuzul — Dinamo (tineret).

DERBYUL etapei...

DINAMO BUCUREȘTI—STEAUA

Poate că unii iubitori ai fotbalului gîndesc că, în condițiile actuale ale clasamentului, titlul de **derby** acordat partidei Dinamo București — Steaua nu este pe deplin justificat. Adevărul este însă că, de-a lungul anilor, indiferent de pozițiile pe care le ocupau, în momentul acela, în clasament, aceste două echipe fruntașe ale fotbalului nostru, partida dintre ele a constituit, de fiecare dată, atracția nr. 1 a etapei. La fel și acum...

Evidența celor 43 de jocuri de campionat Dinamo — Steaua arată că palmaresul este favorabil dinamoviștilor, care au reușit să cîștige 18 întîlniri, în timp ce Steaua a realizat doar 10 victorii. Faptul că celelalte 15 meciuri s-au încheiat la egalitate, nu face decît să sublinieze echilibrul de forțe care a existat de cele mai multe ori, pe teren, în aceste jocuri.

Iată și palmaresul meciurilor Dinamo — Steaua : 1947—48 : 0—0, 0—0 ; 1948—49 : 1—0, 3—3; 1950 : 2—2, 1—0 ; 1951 : 1—2, 6—2 ; 1952: 1—1, 1—0; 1953: 2—1, 3—1; 1954: 0—0, 2—2; 1955 : 0—0, 2—1 ; 1956 : 0—4, 3—4 ; 1957—58 : 3—2, 0—2; 1958—59: 2—0, 0—1 ; 1959—60 : 2—1, 3—3 ; 1960—61: 2—3, 2—3; 1961—62: 1—1, 1—0; 1962—63 : 2—2, 0—0 ; 1963—64 : 3—2, 1—4 ; 1964—65: 1—0, 2—1; 1965—66: 3—3, 1—1 ; 1966—67 : 1—1, 0—1 ; 1967—68 : 0—1, 2—0; 1968—69: 1—0, 4—2; 1969—70: 3—2, ?.

Dinamo București a fost de 5 ori campioană a țării, în timp ce Steaua are la activ 7 titluri de campioană. Dinamoviștii au realizat însă 4 victorii la rînd, în campionat, clasîndu-se pe primul loc în edițiile 1961—62, 1962—63, 1963—64, și 1964—65. Din acest punct de vedere, Dinamo București realizează a doua performanță, după Chinezul Timișoara, care figurează cu 7 titluri consecutive : 1921—1927.

Aspect de la antrenamentul dinamoviștilor bucureșteni, efectuat ieri după-amiază pe stadionul din șos. Ștefan cel Mare — Foto : B. GABRIEL

AZI, LA CONSTANȚA, ÎN NOCTURNĂ

FARUL — UNIVERSITATEA CRAIOVA

Partida Farul — Universitatea Craiova, din etapa a XVIII-a a campionatului diviziei A, se va disputa azi, la Constanța, în nocturnă. Iată cîteva amănunte în legătură cu acest meci :

CONSTANȚENII VOR ÎNSCRIE CEL PUȚIN DOUĂ PUNCTE...

În vederea acestei partide, jucătorii de la Farul au susținut duminică ultimul joc de verificare, cînd au întîlnit echipa Știința Constanța (din campionatul județean). Scor : 5—1 (4—0) în favoarea Farului, prin golurile marcate de Kallo 3 și Tufan 2.

În tabăra constănțeană se consideră că meciul cu Universitatea Craiova este foarte greu, însă există dorința unanimă să se cîștige ambele puncte.

Partida va avea loc în nocturnă, de la ora 18. În deschidere : Portul — Farul (tineret-rezerve). Iată formația probabilă : Ștefănescu — Antonescu, Mareș, Koszka, Pleșa, Tănase, Constantinescu, S. Avram, Sasu, Tufan, Kallo.

C. POPA, coresp. principal

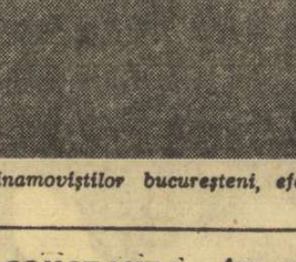

STUDENȚII S-AU ANTRENAT IERI

Craiovenii au făcut o escală în București, după revenirea în țară de la Teheran. În programul de ieri, antrenorul Șt. Coidum a prevăzut vizionarea unui film, apoi după amiază un antrenament ușor.

Aseară, studenții craioveni s-au deplasat la Constanța cu un avion special. După toate probabilitățile, Șt. Coidum va alinia următorul „11" : Oprea — Ad. Popescu, Țană, Bitlan, Velea, Strimbeanu, Ivan, Martinovici, Niță, Oblemenco, Bălan.

LOTO PRONOSPORT

CÎȘTIGĂTORII EXCURSIILOR „TURUL POLONIEI", OFERITE LA TRAGEREA LOTO A MĂRȚIȘORULUI DIN 6 MARTIE 1970

Categoria P. 33 excursii : 1. N. Otvos — com. Războieni, jud. Alba ; 2. N. Ciuculescu — com. Albești, jud. Argeș ; 3. V. Mihăilă — Bacău ; 4. V. Gödeny — com. Săcuieni, jud. Bihor ; 5. V. Colman — Botoșani ; 6. C. Maftei — Brașov ; 7. M. Tofan — Cluj ; 8. St. Simonfi — Cluj ; 9. C. Urluială — Cernavodă ; 10. R. Murat — Constanța ; 11. M. Tufeanu — com. Ghirdoveni, jud. Dîmbovița ; 12. Gh. Andone — Galați ; 13. N. Ceangea — com. Bălan, jud. Harghita ; 14. A. Csiki — Odorheiul Secuiesc ; 15. V. Mihai — Călărași ; 16. E. Moldovan — Tg .Mureș ; 17. I. Csenteri — Tg. Mureș ; 18. M. Surigiu com. Urecheni, jud. Neamț ; 19. G. Ioniță — Ploiești ; 20. P. Nanu — Breaza ; 21. N. Jercan — com. Mălurele, jud. Prahova ; 22. V. Tamaș — Satu Mare ; 23. I. Seiwerth — Sibiu ; 24. M. Comăniță — Brașov ; 25. V. Cervenciuc — București ; 26. C. Zaharia — București ; 27. R. Cozoc — București ; 28. I. Fetcu — București ; 29. I. Matefi — București (3 excursii) ; 32. N. Vasilescu — București ; 33. M. Crăciun — com. Titu.

● În ultimele două zile care au mai rămas, aveți posibilitatea să vă procurați biletele pentru tragerea Loto de vineri 27 martie 1970. La această tragere puteți cîștiga : autoturisme DACIA 1100, MOSKVICI 408, SKODA 1000 M.B., TRABANT 601 ; excursii pe COASTA DALMAȚIEI cu autocarul (cca. 19 zile), excursii în UNGARIA ȘI CEHOSLOVACIA (cca. 15 zile) și numeroase premii în bani.

Cu 5 lei participați la ambele extrageri cu șanse mari de cîștig.

PREMIILE CONCURSULUI PRONOSPORT nr. 12 DIN 22 MARTIE 1970

CATEGORIA I : (12 rezultate) 3,2 variante a 32 980 lei;
CATEGORIA a II-a : (11 rezultate) 42,2 variante a 3 001 lei;
CATEGORIA a III-a : (10 rezultate) 426,8 variante a 445 lei.

MALADIA AMURGULUI

ORIZONT

Real Madrid, de șase ori cîștigătoare a Cupei campionilor europeni, este eliminată, fără drept de apel, în ambele manșe, din actuala ediție a C.C.E. de către echipa belgiană Standard Liège. La rîndul ei, aceasta din urmă a trebuit să părăsească competiția, învinsă, atît în deplasare, cît și pe teren propriu, de campioana Angliei, Leeds. A. C. Milan, deținătoarea cupei intercontinentale, a fost eliminată în optimi, ca și Benfica Lisabona — fosta mare rivală a lui Inter în lupta pentru supremația europeană.

Apar, în schimb, pe firmamentul competiției : Leeds United, Standard Liège, Feijenoord Rotterdam, Legia Varșovia.

Să fie oare un carusel al hazardului, un accident întîmplător, sau reflectarea unui firesc fenomen de eroziune ?

Deși în fotbal — ca în oricare sport, de altfel — forma de moment poate determina un succes sau un insucces neașteptat, după cum zeița Fortuna, într-un acces de miopie, poate înclina balanța spre cel mai slab, sîntem tentați să credem că — cel puțin de astă dată — **este vorba de un proces de anchilozare și uzare a unor echipe aureolate pînă mai ieri de nimbul invincibilității.** Evident, **aceste fenomene de regresiune îmbracă forme diverse,** VIZÎND, FIE ÎNTREGUL ORGANISM AL ECHIPEI, FIE NUMAI PE UNII JUCĂTORI. **Benfica, de pildă, se află într-o evidentă degringoladă, afectînd conducerea tehnică a echipei** (celebrul Otto Gloria a fost demis — antrenamentele fiind conduse de jucătorul José Augusto), **iar fotbaliștii,** incapabili să-și mai dovedească superioritatea în teren, au trecut (cum este cazul lui Torres și Da Silva) la acte nesportive, fiind suspendați pe șase și, respectiv, cinci etape. În același timp, clubul este amendat cu 7 500 escudos în urma unor grave incidente petrecute la meciul cu Belenenses, iar terenul este suspendat pe opt etape. Actualul loc trei în campionat și forma slabă a echipei nu lasă speranțe suporterilor că Benfica ar mai putea dobîndi în acest an dreptul de a evolua în concernul oficial al celor mai bune echipe europene.

La Real Madrid, eroziunea, începută în urmă cu 2—3 ani, **fără a cuprinde întreaga echipă și, deci, de a-i anula complet capacitatea competitivă, se manifestă periodic** LA UNII JUCĂTORI. **În acest an,** însă, **se pare că Realul va pierde, după o lungă perioadă de dominație, titlul național.** Și deși Munoz caută deocamdată întăriri în ograda proprie („reechilibrare cu forțe proprii" — după cuvintele sale), **zvonurile privind negocierea transferurilor lui Magnusson și Eusebio se bazează pe o practică de mult încetățenită la clubul profesionist madrilen.**

Dar procesul de anchilozare și uzură a unor echipe cu „firmă", nu înseamnă numai îmbătrînirea biologică a jucătorilor, ci și împingerea rutinei pe primul plan, din dorința de a nu-și strica palmaresul. Uzura mijloacelor tehnice și tactice determină conducerile acestor cluburi să forțeze victoria cu mijloace adiacente întrecerii sportive. Și nu de puține ori, **asemenea echipe prestigioase, aflate în amurg, promovează tactici ultradefensive, antijocul, sacrificînd, în numele rezultatului, ceea ce cu ani în urmă constituia arma lor de predilecție,** JOCUL FLUENT, SPECTACULOS.

Una din maladiile deșertului, cauzată de nisipul fin ce plutește în atmosferă și de scăderea bruscă a temperaturii la asfințit, se numește „boala amurgului". Probabil că **nisipul invizibil al suprasolicitării și blazării, ca și scăderea bruscă a posibilităților de obținere a performanței, au transferat această boală la echipele aflate în amurg...**

Memoria este uneori scurtă, dar realitatea îi oferă nenumărate prilejuri de reîmprospătare. Astfel, **Standard Liège nu se duce la Madrid pentru a se apăra cu orice preț, nu se intimidează de o veche faimă, atacă și învinge. Legia face la fel la Arad și la Saint-Étienne, iar Leeds United cîștigă categoric la Budapesta, în fața temutului Ferencváros.** Iată, de pildă, ce scria ziarul belgian „Les Sports" după victoria echipei Leeds contra lui Standard, în sferturile de finală ale C.C.E., sintetizînd, parcă, virtuțile echipelor ce vin lansat : **„Englezii au jucat pentru a învinge. Leeds n-a venit la Liège pentru a salva un meci nul, cum fac majoritatea echipelor în deplasare. Demarajul său a fost extraordinar. Leeds formează un bloc impresionant prin calm, siguranță și liniște. Un aliaj armonios de tehnică și precizie. O echipă care practică un senzațional joc de continuă mișcare".**

Aceasta este, deci, cheia celor 36 de meciuri consecutive încheiate fără înfrîngere ?

Da și nu ! Pentru că managerul echipei engleze, Don Revie, identificat cu succesele acesteia, mai aduce o precizare : **„Rezultatul celor opt ani de muncă în comun : titlul de campioană și de cîștigătoare a Cupei,** NE OBLIGĂ ACUM SĂ NE ANTRENĂM CU MAI MULTĂ DURITATE".

Să fie conținut, aci, remediul împotriva „maladiei amurgului" ?

Paul SLAVESCU

INTERVIUL NOSTRU

NU EXISTĂ O PROBLEMĂ A ALTITUDINII!

— declară Ronnie Hellström, portarul echipei Suediei —

Ronnie Hellström, portarul echipei suedeze Hammarby I. F., care ne-a vizitat recent țara, este una și aceeași persoană despre care ziariștii mexicani au spus că a reușit, aproape singur, să țină în șah atacul echipei Mexicului, cu prilejul turneului formației „Tre Kronors". Și, după evoluțiile avute pe terenurile noastre, ne-am convins că presa mexicană nu a exagerat cu nimic în cele relatate despre Hellström.

Dată fiind controversa existentă încă, în problema acomodării la altitudine și ținînd seama de declarațiile suedezilor după turneul din Mexic că altitudinea nu ridică nici o problemă pentru fotbaliști, am dorit să aflăm amănunte.

— Agențiile de presă au transmis că lotul suedez, înainte de a pleca în Mexic, a fost introdus într-o barocameră. Ne puteți da amănunte despre această instalație ?

— În primul rînd vreau să precizez că nu este vorba de o instalație specială care să ușureze acomodarea organismului cu altitudinea. Este un fel de container, care reproduce fidel condițiile de la o altitudine de 2 700 m. Timp de o săptămînă, fiecare membru al lotului a fost supus unor teste, care au durat 15 minute. Și toți membrii lotului, dar absolut toți, au trecut cu brio acest prim examen.

— A fost, totuși, un examen artificial. Dar adevăratul examen, cel de pe platourile mexicane, cum a decurs ?

— În condiții identice cu cel de acasă. Adică fără nici un restanțier. Eu, ca portar, poate că am fost supus la eforturi mai mici. Însă TOȚI COLEGII MEI NU AU AVUT DE ÎNTÎMPINAT NICI CEL MAI MIC OBSTACOL DIN PARTEA ALTITUDINII. MAI MULT, ÎN CEL DE-AL DOILEA MECI SUSȚINUT CU NAȚIONALA MEXICULUI, COECHIPIERII MEI AU JUCAT MULT MAI BINE ÎN REPRIZA A DOUA, CÎND DE ALTFEL, AU ȘI OBȚINUT VICTORIA (1—0). DECI, POT SĂ VĂ ASIGUR, PENTRU NOI, SUEDEZII, NU EXISTĂ „PROBLEMA ALTITUDINII". Am auzit că alte echipe și-au stabilit o perioadă de acomodare de peste două luni. Cred că se exagerează. PROBLEMA ALTITUDINII ARE LA ORIGINE... AUTOSUGESTIA. ESTE VORBA MAI DEGRABĂ DE O PROBLEMĂ PSIHOLOGICĂ... *(D. VL.)*.

AGENDĂ BUCUREȘTEANĂ

Duminică se vor disputa în Capitală următoarele partide :

● **Stadionul „23 August"**, ora 11,45 : Dinamo București — Steaua (tineret-rezerve) ; ora 13,30 : Dinamo București — Steaua (divizia A) ;

● **Stadionul Politehnica**, ora 11 : Sportul studențesc — Ceahlăul P. Neamț (divizia B) ;

● **Stadionul Progresul**, ora 11 : Progresul București — Portul Constanța (divizia B) ;

● **Terenul Electronica**, ora 11 : Electronica Obor — Metalul Plopeni (divizia C) ;

● **Terenul Laromet**, ora 11 : Tehnometal București — I.M.U. Medgidia (divizia C) ;

● **Terenul Voința**, ora 11 : Voința București — I. T. Constanța (divizia C) ;

● **Terenul Sirena**, ora 11 : Sirena București — Comerțul Alexandria (divizia C) ;

● **Terenul Autobuzul**, ora 11 : Autobuzul — Carpați Sinaia (divizia C).

CUPON DE CONCURS

Numele și prenumele : . . . . . .

. . . . . .

Adresa : . . . . . .

. . . . . .

1. CE ECHIPE VOR OBȚINE CALIFICAREA PENTRU SFERTURILE DE FINALĂ (reamintim : din fiecare grupă se califică primele DOUĂ CLASATE) ?

GRUPA A . . . . . .
GRUPA B . . . . . .
GRUPA C . . . . . .
GRUPA D . . . . . .

2. CE ECHIPA VA CIȘTIGA CAMPIONATUL MONDIAL ?

. . . . . .

CONFERINȚĂ CU TEMA: ULTIMELE INDICAȚII ALE F.I.F.A. CU PRIVIRE LA ARBITRAJ

Azi, în sala Dinamo, de la ora 18,30, va avea loc plenara arbitrilor de fotbal din București.

Cu acest prilej, arbitrul internațional Andrei Rădulescu va conferința despre „Ultimele indicații ale F.I.F.A. cu privire la arbitraj, comunicate la cursul internațional de la Florența".

● ECOURI ● ECOURI ● ECOURI ● ECOURI ● ECOURI ● ECOURI ● ECOURI ● ECOURI ● ECOURI ● ECOURI ●

● Ne-a mirat lipsa de aderență la derbyul etapei a publicului ploieștean, cunoscut ca un adevărat iubitor de fotbal. În ciuda unei vremi admirabile, nu credem să fi fost pe stadionul petrolist mai mult de 2 000 de spectatori localnici, marea majoritate a publicului alcătuind-o galeriile masive deplasate special de la București și Pitești.

● Total necivilizată și blamabilă atitudinea unei părți a peluzei care, în repriza secundă a meciului Rapid — F. C. Argeș, îi „încurajau" pe Răducanu cu penibile croncăniturI. Acei spectatori și-au lăsat, oare, buna cuviință și sensibilitatea la poarta stadionului, sau, pur și simplu, nu le-au avut niciodată ?

● În pauza meciului Crișul Oradea — U.T.A., cineva i se adresează tînărului jucător orădean Kun II : „Din cauza ratărilor tale, echipa va cădea din divizia A !" Atît de mult l-a „ajutat" o asemenea critică, încît la sfîrșitul meciului, cu lacrimi în ochi, Kun II îi mărturisea antrenorului său incapacitatea sa de a se fi putut concentra în timpul reprizei secunde.

● La terminarea partidei de la Oradea, jucătorii arădeni, învingători merituoși, după salutul oficial de la mijlocul terenului, s-au îndreptat în grup spre partea stîngă a tribunei, onorînd astfel pe acei suporteri arădeni care au ținut să-și însoțească echipa pe drumul victoriei.

DUPĂ MECIUL de la Cîmpia Turzii, o scurtă discuție cu tov. Alexandru Florescu, din conducerea echipei A.S.A. Tg. Mureș. Evident, rezultatul nu putea să-i mulțumească. „Sînt deprimat, pur și simplu. N-am înțeles aprecierile arbitrului, care a văzut numai greșelile echipei noastre. În schimb, față de Mocanu, de pildă, care l-a faultat cu regularitate pe Caniaro, a fost întotdeauna mai concesiv, mai indulgent". Același interlocutor a ținut însă să precizeze că rezultatul n-a fost influențat de arbitraj...

TIBI BONE a fost și el nemulțumit de arbitraj. „Caniaro s-a transformat într-o permanentă... victimă a lui Mocanu. La orice contact cu fundașul petrolist atacantul echipei mele a fost pur și simplu măturat"... Desigur anihilarea celui mai incisiv atacant al echipei A.S.A. nu putea provoca bucurie antrenorului Bone. Dar și Caniaro a exagerat, dovedindu-se un bun... actor. După unele asemenea clocniri a reluat jocul la fel de proaspăt ca la intrarea pe teren...

CE VALOARE prezintă pentru echipa dv. acest 0—0 ? Întrebarea adresată tov. Gh. Urich, din conducerea echipei Petrolul, **s-a soldat cu următorul răspuns : „Un rezultat de egalitate la Cîmpia Turzii valorează cît... două puncte ! Spre satisfacția generală, a fost un joc curat, deși pe alocuri mai bărbătesc".**

Fiind accidentat, Lică Nunweiller n-a jucat la Moinești. El a ținut să facă, totuși, deplasarea, ca să-și revadă foștii colegi de echipă. La sfîrșitul jocului, Lică a strîns mîinile băcăuanilor, spunîndu-le :

— Bine că s-a terminat la egalitate. Altfel, mi-ar fi părut rău, oricare ar fi fost... învinsul.

Spectatorii nu se astîmpără... După accidentul de la Bacău, soldat cu rănirea a doi spectatori (din cauza baloanelor cu hidrogen, care au fost detonate) a urmat altul la Moinești... Un spectator a fost depistat de către organele de control cu alte baloane de acest gen... El a fost condus la o mașină, împreună cu „încărcăturile" sale, dar acestea au făcut explozie, avariind grav vehiculul și rănind ușor încă două persoane !...

Sperăm că după aceste două lecții amatorii de astfel de „senzații tari" se vor potoli.

„CÎT DE UȘOR AM RENUNȚAT LA DATCU ȘI LA NICULESCU ! — se lamenta antrenorul Nicușor, înaintea jocului de la Moinești. Iată-ne, iarăși, cu poarta descoperită !... Dar, de data aceasta, ne-am învățat minte... Am fost prea îngăduitori cu Coman și iată unde am ajuns..." (Cavai este un tînăr talentat, dar unui portar îi mai trebuie și experiență. Iar aceasta se capătă greu. Uneori cu prețul multor... goluri).

● ACHIM, unul dintre cei mai talentați jucători de la Jiul, nu mai participă la antrenamente. Iată ce ne-a declarat Titus Ozon despre el : **„Are o afecțiune pulmonară care-i pune sub semnul întrebării viitoarea carieră sportivă. L-am rugat de nenumărate ori să ducă o viață ordonată, dar fără succes. Acum, e ca un mieluțel, dar se pare că o prea tîrziu...".**

● Nici TONCA nu mai participă la antrenamente. Accidentat la un meci de pregătire, el este acum cu pieptul în ghips. Și, cînd ce nu făcea cînd era apt de joc, acum Tonea stă mai mult prin restaurante. Trezește-te, Tonea !...

● **Alt tînăr de la Jiul a prins mare dragoste de... restaurante.** Este vorba de MARINESCU, un tînăr care reușise să devină titular. Dar, o dată cu titularizarea, s-a crezut că i se poate permite orice. În ultimele două săptămîni s-a antrenat mai mult la... pahar. Rezultatul ? Duminică a fost cel mai slab jucător de pe teren !

● ECOURI ● ECOURI ● ECOURI ● ECOURI ● ECOURI ● ECOURI ● ECOURI ● ECOURI ● ECOURI ● ECOURI ●

Ancheta internațională a ziarului sportul

TEZE ȘI ANTITEZE ÎN TENISUL DE MASĂ ACTUAL

Momentul tenisului de masă se apropie. Capitala U.R.S.S. va găzdui săptămîna viitoare campionatele europene. Evenimentul major al anului, pentru lumea sportului cu mingea de celuloid, suscită un interes lesne de înțeles nu numai pe continentul nostru, dar și pe alte meridiane mai îndepărtate unde tenisul de masă are o largă răspîndire. Cine vor fi noii campioni, ce noutăți de ordin tehnico-tactic vor apare, la ce nivel valoric se situează fruntașii continentali comparativ (indirect) cu jucătorii din Asia, în ce măsură materialele folosite influențează rezultatele, iată cîteva dintre întrebările cărora competiția de la Moscova ar putea să le aducă un răspuns, fie el și parțial. Desigur, opiniile sînt împărțite. Precedînd evenimentul și dorind să afle părerile privind o serie de teme majore ale tenisului de masă actual, ziarul „SPORTUL" a organizat o anchetă internațională, adresînd un număr de patru întrebări unor specialiști și sportivi reputați din Europa.

Iată întrebările (și în continuare, primele răspunsuri):

1. A înregistrat tenisul de masă, în ultimii ani, progrese tehnico-tactice comparabile — pe plan internațional — cu celelalte sporturi?

2. Campionatele continentale de la Moscova pot aduce o schimbare a liderilor? Ce șanse au jucătoarele românce?

3. În ce stadiu se află cursa de urmărire dintre tenisul de masă din Europa și cel din Asia?

4. Credeți că și în continuare calitatea materialelor va influența evident rezultatele?

VOM AVEA ALȚI CAMPIONI!

1. Da, mai ales din punct de vedere tehnic. Au apărut noi procedee tehnice cum ar fi topspinul și contrele rapide și puternice de lîngă masă, executate de pe ambele părți.

2. Cred că vor fi operate modificări de lideri aproape la toate probele. **Sînt sigură că la europenele de la Moscova, la echipe și simplu fete,** TITLURILE ÎȘI VOR SCHIMBA ACTUALII TITULARI. **Poate doar la echipe și dublu bărbați să nu intervină modificări.** LA ECHIPE FEMEI, SELECȚIONATA U.R.S.S. PORNEȘTE CA FAVORITĂ, URMATĂ DE ROMÂNIA, **iar în întrecerea formațiilor masculine, prevăd că** LUPTA PENTRU LOCUL I SE VA DA ÎNTRE SUEDIA ȘI U.R.S.S. La simplu fete, **sovietica Zoia Rudnova are prima șansă apoi Alexandru, Grinberg, Simon,** iar la dublu fete, CELE MAI BUNE POSIBILITĂȚI LE ARE CUPLUL RUDNOVA—GRINBERG, în timp ce perechea **Alexandru—Crișan se va clasa pe locurile 3—4.**

3. Ultimele campionate mondiale de la München, ca și turneul pe care l-am întreprins toamna trecută în Japonia, mi-au **relefiat faptul că decalajul valoric dintre jucătorii din Asia și cei din Europa** S-A MICȘORAT EXTRAORDINAR, **forțele devenind sensibil egale, la fete ca și la băieți.** În ultima vreme, **japonezii nu au mai adus lucruri noi, spre deosebire de sportivii europeni, acum posesori ai loviturilor rapide și puternice de lîngă masă,** amintite mai sus.

4. Compoziția de soft cu care sînt acoperite unele palete ajută la imprimarea mai puternică a efectelor, favorizează executarea topspinului, a retopspinului de la distanță și din apropierea imediată a mesei, mărește eficiența loviturilor. După cum cauciucul obișnuit ridică eficacitatea celor care posedă un simț deosebit al paletelor, sau, așa cum spunem noi, celor care simt mai bine mingea în mînă. De asemenea, cauciucul normal favorizează apărarea foarte „tăiată". **Prin urmare,** CONSIDER CĂ MATERIALELE POT INFLUENȚA REZULTATELE. Dar PRINCIPALUL RĂMÎNE TOT OMUL ȘI GRADUL LUI DE PREGĂTIRE. Cei mai buni vor învinge întotdeauna, trecînd peste diferitele obstacole, fie ele cît de dificile.

Maria ALEXANDRU (România)
campioană națională, fostă campioană a lumii și a Europei

TENISUL DE MASĂ SOLICITĂ MAI MULTĂ PREGĂTIRE FIZICĂ DECÎT ÎN TRECUT

1. **Tehnica jocului s-a dezvoltat datorită efectelor,** iar din punct de vedere tactic, serviciul **a căpătat o importanță mai mare. Este dificilă o comparație cu alte sporturi. Cert este că în prezent se solicită mult mai multă pregătire fizică față de anii trecuți.**

2. Aș dori ca și viitorii campioni să fie aceiași. **Sînt însă multe țări cu posibilități aproximativ egale,** ÎNTRUCÎT STANDARDUL GENERAL A CRESCUT. **La simplu bărbați văd cinci băieți cu șanse: Șurbek, Schöller, Johansson, Gomozkov, Alser** și eventual **maghiarul Klampar,** dacă va juca bine. **La fete, U.R.S.S., România** și **Alexandru la simplu.** Nu știu cum joacă acasă echipa U.R.S.S., dar presupun că bine.

3. Jucătorii europeni s-au dezvoltat mult în ultimii 2—3 ani, apropiindu-se de japonezi.

4. **Este de așteptat să se continue cercetările în scopul realizării unor materiale mai rapide și care să favorizeze mai mult efectele.** ACEASTA NU VA FI ÎNSĂ UN PUNCT POZITIV PENTRU SPECTACOL, iar **în acest caz, tactica își va pierde și mai mult din importanță. Firma japoneză Yasaka încearcă să realizeze un material în favoarea efectelor.** S-ar părea că materialul din cauciuc obișnuit va fi întrebuințat în viitor de mai mulți băieți, deoarece el creează posibilități optime pentru preluarea efectelor. Așa cum s-a văzut la Schöller și la Alexandru. Este desigur vorba de o părere personală.

Kjell JOHANSSON (Suedia)
campion mondial de dublu bărbați

MARIA ALEXANDRU POATE CÎȘTIGA

1. În comparație cu alte sporturi, TENISUL DE MASĂ S-A DEZVOLTAT FOARTE MULT DIN PUNCT DE VEDERE TEHNIC. Ca rezultat al noilor materiale a apărut un element nou, topspinul, și un astfel de lucru se realizează mult mai greu în alte sporturi. În ultimii ani nu s-au mai ivit atîtea noutăți. Aș putea aminti doar retopspinul (contrele cu efecte).

2. **La simplu bărbați va fi greu ca Șurbek să-și mențină titlul,** întrucît sînt vreo 8—10 jucători (printre care și el) cu șanse aproximativ egale. **La echipe nu-i văd cîștigînd nici pe suedezi, nici pe sportivii vest-germani. La femei,** ECHIPA U.R.S.S. MI SE PARE IMBATABILĂ. Jucătoarele sovietice s-au prezentat foarte bine la ultimul concurs din R.F. a Germaniei. Formația R.F.G. nu poate cîștiga, deși nu e lipsită de șanse. Reprezentativa masculină a Ungariei ar putea să se claseze printre primele patru. **Noi țintim locuri fruntașe și la simplu și dublu bărbați.** MARIA ALEXANDRU JOACĂ FOARTE BINE. **Dacă trece de Rudnova sau Grinberg (U.R.S.S.),** POATE CÎȘTIGA. Pe aceste trei jucătoare le apreciez ca fiind principalele pretendente la titlu. **Nu cred că Vostova își va menține titlul, deoarece, în ultimul timp, a jucat mai slab și împotriva atacantelor.**

3. În absența întregii garnituri a jucătorilor asiatici, nu dispun de criterii suficiente pentru o comparație reală.

4. **Deși regulamentul limitează modificările materialelor,** CRED CĂ ACESTA VA MAI INFLUENȚA TEHNICA, **în principal, gîndindu-mă la viteză.**

Zoltan BERCZIK (Ungaria)
fost campion continental, antrenor al reprezentativei țării sale

TACTICA ÎNCEPE SĂ CAPETE DIN NOU IMPORTANȚĂ

1. **Progrese mai consistente s-au înregistrat în tehnică, iar pentru viitor,** TACTICA ÎNCEPE SĂ CAPETE DIN NOU IMPORTANȚĂ. Desigur că **modificarea paletelor a constituit un lucru esențial.** Și în tenisul de cîmp se încearcă acum confecționarea unor rachete noi. Să vedem ce va aduce aceasta în tehnica jocului. Ca și la tenis de masă, în trecut, tactica juca un rol mai însemnat și în sportul alb. Făcînd o comparație între tenis de masă și tenis de cîmp, la noi s-au produs mult mai multe schimbări în ultimii ani.

2. Prevăd MARI RĂSTURNĂRI **în privința cîștigătorilor campionatelor europene de la Moscova.** La bărbați sînt 16 jucători cu posibilități egale. **Nu cred ca suedezii să mai cîștige.** În schimb, NU AM IMPRESIA CĂ LA FETE VOR AVEA LOC SCHIMBĂRI SUBSTANȚIALE. Jucătoarele nu știu încă să folosească toate avantajele noilor palete.

3. **Jucătorii europeni** AU MAI SCURTAT DISTANȚA CARE ÎI SEPARA DE SPORTIVII ASIATICI. Dacă la campionatele mondiale de la Nagoya (1971) tenisul de masă din Asia nu se va prezenta cu întregul efectiv, **reprezentanții continentului nostru au mari posibilități la mai multe titluri, atît la fete cît și la băieți.** De exemplu, **Maria Alexandru,** UNA DINTRE FAVORITE LA MOSCOVA, **are șanse și la Nagoya, așa cum a demonstrat anul trecut la München. Pentru a ilustra șansa europenelor în fața japonezelor, voi arăta că la München jucătoarea engleză Piddock a fost pe punctul de a o învinge pe campioana mondială Kowada.**

4. Nu m-ar surprinde faptul ca peste 3—4 ani, 30—40 la sută dintre jucători să folosească paletele acoperite cu cauciuc obișnuit. **Pe piața engleză a apărut un burete nou și foarte „rapid", pe care însă jucătorii nu l-au primit cu satisfacție, din cauza vitezei sporite pe care o imprimă mingii. Există preferințe** PENTRU MATERIALE CARE FAVORIZEAZĂ JOCUL MAI LENT, **care avantajează execuțiile tehnice.**

Johnny LEACH (Anglia)
fost campion al lumii

NU CRED CĂ VIITORUL CONGRES F.I.T.M. DE LA NAGOYA VA MODIFICA REGULAMENTUL

1. **Tenisul de masă ține pasul cu evoluția tehnică și tactică a celorlalte discipline sportive. El a devenit mai dinamic, mai spectaculos decît pe vremea cînd jucam eu.** Astăzi SE ACȚIONEAZĂ ÎN VITEZĂ, ÎN FORȚĂ ȘI CU MAI MULTĂ FANTEZIE, **îndeosebi în ofensivă.** De aceea, consider că **acest sport a devenit mai spectaculos și mai atractiv decît odinioară.**

2. Fără îndoială că **europenele de la Moscova** VOR ADUCE UNELE MODIFICĂRI ÎN IERARHIA CELOR MAI BUNI DE PE CONTINENT. La ora actuală există o pleiadă de jucători tineri care pot produce mari surprize. **În ce privește întrecerile pe echipe,** CONCURENȚA, **atît la bărbați cît și la femei, este foarte MARE. Echipele U.R.S.S., Ungariei, R.D. Germane, Cehoslovaciei și Iugoslaviei vor avea întîietate.**

3. **Apariția jucătorilor asiatici pe arena mondială** A AVUT O INFLUENȚĂ POZITIVĂ ASUPRA EVOLUȚIEI ȘI DEZVOLTĂRII TENISULUI DE MASĂ ÎN LUME. Concurența dintre europeni și asiatici este bine venită pentru că în urma acestui duel a crescut valoarea jucătorilor de pe continentul nostru. Succesele repurtate anul trecut la München de europeni au echilibrat, în oarecare măsură, raportul dintre jucătorii celor două continente. Dar, **oricînd, sovieticii Gomozkov, Rudnova, Grinberg, vest-germanul Schöller, iugoslavul Șurbek pot fi rivali serioși ai celor mai buni jucători asiatici.**

4. În privința materialelor sportive, există unele propuneri privind folosirea unor mingi de cauciuc, a unor mese din sticlă sau din metal. **În privința modificării paletelor, trebuie să menționez că orice schimbare trebuie votată de Congresul F.I.T.M. cu o majoritate de minimum 75% din voturile exprimate. Orice modificare este votată pe o perioadă de 5 ani.** VIITORUL CONGRES AL F.I.T.M. VA AVEA LOC ANUL VIITOR ÎN JAPONIA (la NAGOYA), dar PROBABIL CĂ NU SE VOR OPERA ASTFEL DE MODIFICĂRI **pentru că inovațiile de care am vorbit mai sus nu se bucură de o prea mare popularitate.**

Bohumil VANA (Cehoslovacia)
fost campion mondial

NU MATERIALUL DECIDE, IMPORTANT E „SĂ CUNOȘTI BINE LECȚIA"

1. Îmi este dificil să răspund, deoarece, din 1967 nu am mai văzut concursuri internaționale.

2. Dacă în anii precedenți jucătorii suedezi dominau întrecerile de anvergură, **cred că în momentul de față sportivii iugoslavi, sovietici și maghiari** (ultimii în puternică revenire) **vor avea un cuvînt greu de spus. În probele feminine, consider că jucătoarele românce sau sovietice se vor afla pe cea mai înaltă treaptă a podiumului.** Aceste două echipe sînt superioare formațiilor R.F. a Germaniei și Cehoslovaciei — outsidere periculoase.

3. **Rezultatele ultimelor mondiale nu relevă o creștere a diferenței valorice între tenisul de masă european și cel asiatic.** Dimpotrivă, O SERIE DE VICTORII REALIZATE ÎMPOTRIVA JUCĂTORILOR JAPONEZI ȘI NORD-COREENI, REALIZATE DE SCHÖLLER, GOMOZKOV, AMELIN, SARKOIAN, NEGULESCU, KORPA, ALEXANDRU, RUDNOVA, precum și **unele înfrîngeri la limită ale echipelor U.R.S.S.** (4:5 cu Japonia), **victorie asupra R.P.D. Coreene,** arată CĂ JUCĂTORII EUROPENI AU REUȘIT, în parte, SĂ TREACĂ PESTE O SERIE DE IDEI PRECONCEPUTE PRIVIND SUPERIORITATEA NETĂ A TENISULUI DE MASĂ ASIATIC, **a imposibilității înfrîngerii acestor jucători.** Am convingerea că aceasta s-a datorat nu numai pregătirii psihologice corespunzătoare, ci, categoric, și celei tehnico-tactice efectuate temeinic și deosebit de minuțios.

4. Incontestabil, **materialul folosit influențează obținerea unor rezultate de moment.** Menționez, **de moment,** întrucît **noutatea folosirii unui material nou sau a unui procedeu tehnic nou, are o eficiență evidentă, deoarece jucătorii care nu utilizează noul material sau noul procedeu nu sînt pregătiți să facă față surprizelor.** Nu paleta cu burete, soft sau sandwich a adus jucătorii asiatici în fruntea ierarhiei mondiale, ci pregătirea lor multilaterală. CONSIDER CĂ ÎN OBȚINEREA REZULTATELOR, PRINCIPAL E „SĂ CUNOȘTI BINE LECȚIA", **indiferent de materialul pe care-l folosești.**

Gheorghe COBÎRZAN (România)

BOB BEAMON cel fără de noroc...

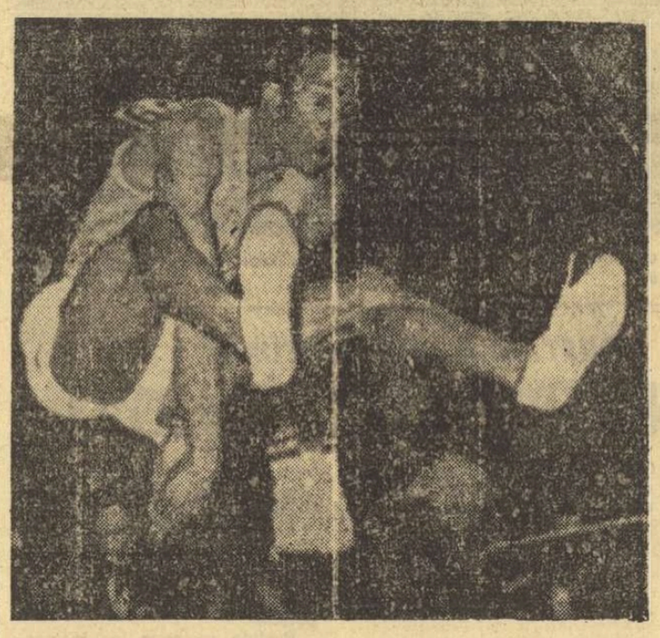

Ne-am obișnuit **să asociem,** prin firea lucrurilor, un mare succes sportiv, cum ar fi cîștigarea unei medalii la Jocurile Olimpice, cu o bucurie de aceleași dimensiuni intrată fulgerător în viața celui ce și-a apropiat victoria cu pricina, și dacă ne gîndim o clipă mai mult, atunci tragem concluzia că anormal și nedrept ar fi ca lucrurile să nu se petreacă așa... Bănuita bucurie trebuie să fie cu atît mai mare, gîndim, cu cît izbînditorul se află la o vîrstă — 23, 24, 25 de ani — îndepărtată de ceea ce definim drept apusul carierei...

Între acești termeni, stranie și surprinzătoare deopotrivă, ni se relevă declarația ultimului campion olimpic la lungime, Bob Beamon, care cu puține zile în urmă nu s-a sfiit să-și confeseze amarul demn și stingher unui reporter al televiziunii americane: **„N-o să mă credeți, și nici nu m-aș aștepta s-o faceți: acel 8,90 sărit la Olimpiadă mi-a adus numai nenorociri!"**

...Nici nu se terminaseră bine Jocurile și asupra marelui învingător care era Beamon s-au năpustit deopotrivă manageri și fabricanți de echipament sportiv, fete frumoase și escroci, gata oricînd și unii și alții să tragă foloase de pe urma bunei dispoziții în care se afla noul medaliat olimpic, unul dintre cei mai pitorești eroi ai întrecerilor mexicane.

Și, fire slabă, nevicleană și neprefăcută, modestul B.B. — propulsat amețitor pe cele mai înalte culmi ale gloriei — n-a rezistat acestui veritabil război al nervilor.

Pentru primii, a semnat cel mai adesea fără să citească, pentru alții — sau mai bine zis pentru... altele! — a zăbovit o oră în plus în fumul restaurantelor, în sfîrșit, pentru mulții afaceriști, și-a asumat angajamente de-a dreptul imposibile pe care nu le-a mai putut respecta în ziua în care, accidentat, și-a dat seama că altădată neinsemnatul 8,50 m a devenit pentru el pragul autodepășirii și al obsesiei...

BOB BEAMON
Născut la 29 august 1946, în localitatea Jamaica, din statul New York (S.U.A.).
Înălțime 1,91 m, greutate 72 kg.
Începe atletismul în 1962 sărind în lungime 7,34 m. Iată evoluția celorlalte rezultate:
1963: 7,31!
1964: 7,64
1965: 7,71
1966: 7,82
1967: 8,11 (și campion al Statelor Unite)
1968: 8,33 — pînă la Jocurile Olimpice; 8,90 — nou record mondial — la Ciudad de Mexico
1969: 8,20.

Într-o bună zi, Bob Beamon, atletul negru cu picioare de lăcustă, și suflet de copil, s-a trezit urmărit atît de rigorile unui fisc abil și necruțător, cît și de săgețile unei prese gata oricînd să confecționeze sau să distrugă idoli cu o nonșalanță demnă de o cauză mai bună, și în numai cîteva luni (absentînd de la concursuri, sau sărind, contuzionat, în jur de 8,20 — 8,30) „mister B.B." s-a văzut transformat, nemilos și nedrept, din idolul tribunelor în obiectul unor atacuri, pe cît de malițioase pe atît de dure.

„Beamon e un atlet sfîrșit" — a declarat, se pare, însuși nechibzuitul antrenor al marelui Bob, și acesta s-a simțit ofuscat atît de profund încît n-a ezitat nici 24 de ore ca să-și părăsească clubul și universitatea din Boston, fidel martor al grandoarei și decăderii sale.

Înfrînt, B.B. s-a reîntors în decembrie la vechiul său club, Adelphi College, unde singur — soția a refuzat să-l urmeze! — și uitat — a luat-o de la capăt cu antrenamentele. Dar un sezon întreg a demonstrat că picioarele lui Beamon și-au pierdut forța.

Nevoind să se despartă de sport, Beamon a optat pentru... baschet. Citeva meciuri, mai bune, mai rele, și din nou deziluzii: eliminat din Universitate, fostul campion olimpic s-a văzut nevoit să se întrețină, să-și găsească o slujbă. S-a gîndit atunci la fotbalul american, intenționînd să semneze — ca și Willie Davenport sau John Carlos, alți doi medaliați olimpici ce par atrași de mirajul acestui sport — un contract pentru o echipă profesionistă.

Într-o zi, poate chiar astăzi, un manager, mai mult sau mai puțin generos, mai mult sau mai puțin interesat, se va declara de acord, oferindu-i acestui superb atlet negru contractul mult dorit, și B.B. — a declarat-o — nu va ezita să-l semneze...

În ziua aceea, atletismul va fi pierdut un mare erou, căruia i se preziceau multe succese, multă glorie.

Dar în sport, ca și în viață, prezicerile nu se adeveresc întotdeauna, iar granița dintre zîmbet și lacrimă, dintre bucurie și necaz este cel mai adesea imperceptibilă... La toate acestea, un gînd bun pentru amintirea lui Bob Beamon.

Ovidiu IOANIȚOAIA

EPILOG NEAȘTEPTAT ÎN TURUL ALGERIEI

Primul tur ciclist al Algeriei, la care au participat 16 echipe din Africa și Europa, a luat sfîrșit la Alger cu victoria lui Axel Peschel (R. D. Germană), urmat de englezul Dailley. Fapt cu totul neobișnuit, primii doi clasați au realizat același timp final, victoria fiindu-i atribuită lui Peschel la numărul de puncte obținute la sprinturi. În cadrul unei etape, Peschel nu a mai putut continua cursa, numărindu-se printre cei abandonați. Ulterior, organizatorii, ținînd seama de condițiile meteorologice extrem de dificile, în care s-a desfășurat respectiva etapă, au reprimit în cursă o parte dintre cei abandonați, printre care și pe virtualul cîștigător. Pe echipe Polonia a ocupat locul I urmată de R. D. Germană.

RADAR MONDIAL

(Urmare din pag. 1)

ția colectivităților din fiecare localitate: **„Necesitățile unei adevărate educații fizice și sportive, pe măsura lumii moderne și a progresului tehnicii** — spune comunicatul — **impun să se facă un pas înainte spre aplicarea orarului reglementar... Pentru aceasta trebuie sporită recrutarea cadrelor de învățămînt calificate".**

În privința cadrelor didactice de specialitate, după o statistică publicată în ultimul număr al revistei **„Sport & Plein Air"**, reiese că Franța cunoaște în momentul de față un deficit de mari proporții. Planul șesenal de dezvoltare a Franței prevedea ca din 1965 pînă în 1970 să se creeze 12 582 posturi de profesori de educație fizică și sport or, pînă la începutul acestui an, nu s-au înființat decît 6 476 posturi. Deficitul — de 6 108 posturi — va rămîne mai departe descoperit în foarte mare măsură, căci, din cele 2 700 prevăzute în plan pentru anul 1970, vor putea lua ființă doar 670, cît permit alocațiile bugetare din acest an.

Există, așadar, o contradicție evidentă între limbajul net, concis, al cifrelor care dezvăluie multiplele carențe și limbajul oficialității care în iunie 1969 pleda, de exemplu, pentru **„prioritatea ce va trebui acordată dezvoltării activităților culturale și sportive"** și care, în momentul de față, afirmă că se petrece **„o revoluție sportivă în școală".**

Protestul profesorilor de educație fizică a venit să pună, încă o dată, în lumină necesitățile stringente ale unui proces de învățămînt în care educația fizică și sportivă trebuie să devină o componentă esențială în formarea tinerelor generații pentru că — așa cum subliniază un articol consacrat de „l'Humanité" acestei probleme — **numai astfel se poate asigura „asocierea într-un echilibru uman superior a ansamblului componentelor culturii".**

sportul în lume

TRIMIȘII NOȘTRI SPECIALI TRANSMIT

RUGBYȘTII JUNIORI IAU STARTUL ÎN EDIȚIA A DOUA A „CUPEI NAȚIUNILOR F.I.R.A."

VICHY, 24 **(prin telefon).** Marți, tinerețea, vigoarea și programul judicios alcătuit și-au spus cuvîntul. Rugbyștii români au recuperat aproape complet handicapul oboselii prilejuite de călătorie, așteptînd cu încredere fluierul inaugural al turneului care-i va opune, în primul joc, celor spanioli. Antrenorii **T. Rădulescu** și **N. Ghiondea** (acesta din urmă va funcționa și ca arbitru în partida Maroc — Cehoslovacia, a cărei învingătoare ne va fi, poate, viitoarea adversară) s-au decis să trimită în teren cea mai bună formație posibilă. Aceasta, în dorința de a evita orice surpriză neplăcută. Iată formația probabilă: **Gall (15), Constantin (14), Iancu (13), Bidirel (12), Enache (11), Chiciu (10), Barbu (9), Boroi (8), Munteanu (7), Octavian (6), Cioarec (5), Burcea (4), Țîrlea (3), Teodorescu (2), Dumitrescu (1); rezerve: Dumitru (16), Viorel (17), Bujor (18).**

În cadrul formulei preconizate este posibilă o modificare: întrucît Dumitrescu a recidivat o întindere ligamentară, s-ar putea ca pe postul de stîlp stînga să joace **Radu Viorel,** mai puternic, dar mai puțin mobil. În principiu, această modificare nu are însă motive să afecteze potențialul echipei, ci cel mult să modifice parțial tactica de joc.

Miercuri, **la ora 14,00,** arbitrul francez Georges Domercq va fluiera, pe Stadionul Central al complexului Omnisport, începutul partidei **România — Spania,** urmată **la ora 15,30** de meciul **Italia — R.F. a Germaniei. Tot la ora 14,00,** de astă dată pe Stadionul Municipal, **N. Ghiondea va da semnalul de începere a întrecerii dintre rugbyștii marocani și cei cehoslovaci,** care va fi urmată de inegala dispută **Franța — Portugalia.**

Așteptăm, deci, cu încredere începutul celei de a doua ediții a Cupei națiunilor F.I.R.A. pentru juniori.

G. RUSSU-ȘIRIANU

SUBIECTE DE COMENTARII CHIAR DIN PRIMA ZI A „CUPEI LATINE"

LISABONA, 24 (prin telefon). Începută luni seara, la Palatul sporturilor din capitala Portugaliei, la o oră neobișnuită pentru noi (22 ora Bucureștiului!) cea de a treia ediție a „Cupei Latine" ne-a oferit, chiar din prima zi, numeroase subiecte de comentarii. Primul ar fi acela al neașteptatului grad valoric la care a ajuns, de pildă, handbalul din Maroc și Brazilia. De asemenea, o surpriză plăcută au oferit reprezentativele de tineret ale Spaniei, Portugaliei și Franței, trei echipe bătăioase, puse pe fapte mari, dornice de afirmare. Înainte de orice alte considerații sîntem, însă, datori cititorilor cu rezultatele primei etape din această a treia ediție a „Cupei Latine", rezervată echipelor de tineret.

În prima partidă reprezentativa Spaniei a învins, la capătul unui meci ce l-am putea considera de... antrenament, Italia, cu scorul de 39—7 (20-4). O asemenea diferență ne scutește de orice alt comentariu, singurul lucru care se cere a fi menționat fiind dorința echipei Italiei de a lua startul la această întrecere.

În cea de a doua partidă a serii, PORTUGALIA A ÎNVINS BRAZILIA, care are meritul de a fi rezistat cu succes o primă repriză în fața unei selecționate portugheze foarte bine înarmate din punct de vedere tehnic. La început au condus portughezii (5—2, 8—5), dar brazilienii au reușit să se apropie pînă la o diferență de un gol (9—8 și 10—9), obținînd chiar egalarea cu cîteva secunde înainte de finalul primei reprize. În partea a doua, brazilienii n-au putut face față iureșului dezlănțuit al echipei țării gazdă, care a știut să fructifice mai bine numeroasele greșeli de apărare ale adversarului. Deci, Portugalia — Brazilia 29—18 (10—10).

În ultima partidă, Franța a învins Marocul cu mai multă dificultate decît o poate arăta scorul: 27—16 (13—10).

Marți, în prima partidă a reuniunii, România a întîlnit Brazilia, partida fiind integral transmisă de televiziunea portugheză. Meciul încheiat cu rezultatul de 36—16 (18—9) în favoarea jucătorilor români, a fost condus de cuplul cehoslovac Pardubsky și Nemec. În afara acestui joc au mai figurat în program întîlnirile Spania — Franța și Maroc — Portugalia.

Călin ANTONESCU

CAMPIONATUL MONDIAL DE HOCHEI PE GHEAȚĂ

U.R.S.S. SE MENȚINE LIDER

SUEDIA ȘI CEHOSLOVACIA LA EGALITATE: 2—2

După o binemeritată zi de odihnă, participantele la cel de al 37-lea campionat mondial de hochei (grupa A) au reluat ieri întrecerile. În cursul dimineții, echipa Finlandei, fără a evolua la valoarea arătată în primele partide, a întrecut selecționata Poloniei cu 4—0 (1—0, 2—0, 1—0) punctele învingătorilor fiind realizate de Oksanen, Ketola și Murto (2).

După-amiază, campionii lumii au cîștigat în fața reprezentativei R.D. Germane cu 7—1 (4—0, 0—1, 3—0). Hocheiștii sovietici au condus cu 4—0 (Mihailov 2, Firsov și Iakușev), primind singurul gol (Klopke în min. 29) într-un moment cînd se aflau în inferioritate numerică. În continuare, portarul Klaus Kirche a avut o serie de intervenții salutare, dar nu a putut împiedica echipa U.R.S.S. să mai înscrie de 3 ori prin Harlamov, Mihailov și Starșinov.

★

Primul derby al turului doi a opus formațiile Suediei și Cehoslovaciei. Chiar în primul minut, A. Karlson înscrie pentru gazde, dar arbitrii anulează golul. Totuși, suedezii aveau să deschidă scorul: în min. 14 Palmqvist șutează puternic, prinzîndu-l pe picior greșit pe Dzurilla (1—0). Echipa cehoslovacă reușește să egaleze în min. 33 prin Pryl.

Într-un final pasionant, victoria părea să surîdă suedezilor, care au marcat prin S. Johanson (2—1) în min. 56. Și cînd nimeni nu se mai aștepta, Hrbaty a adus o nesperată egalare echipei Cehoslovaciei cu 110 sec. înainte de fluierul final. Scor final: 2—2 (1—0, 0—1, 1—1).

Clasament:

1. U.R.S.S.	7	6	0	1	49—9	12
2. Suedia	7	5	1	1	35—14	11
3. Cehoslovacia	7	4	1	2	36—17	9
4. Finlanda	7	4	0	3	20—29	8
5. R.D. Germană	7	0	1	6	8—38	1
6. Polonia	7	0	1	6	8—49	1

Astăzi sînt programate partidele Polonia—U.R.S.S. și Cehoslovacia—R. D. Germană.

La Belgrad

NICOLAU ACUMULEAZĂ PUNCTE

BELGRAD, 24 (Agerpres). În runda a 12-a a turneului internațional feminin de șah, Alexandra Nicolau (cu piesele albe) a învins-o în 39 de mutări pe Ivanka. Partidele Polihroniade — Vujanovici, Kușnir — Malypetrova și K. Jovanovici — Troianska, s-au întrerupt. În clasament conduce Nona Gaprindașvili (U.R.S.S.) cu 9 (2) p, urmată de Alla Kușnir (U.R.S.S.) — 7½ (4) p, Katia Jovanovici (Iugoslavia) — 7 (2) p. Alexandra Nicolau (România) ocupă locul 5, cu 6½ p.

Palmqvist înscrie primul gol al suedezilor

Telefoto: A.P.—AGERPRES

TELEX ● TELEX ● TELEX ● TELEX ● TELEX ● TELEX ● TELEX ● TELEX

În cadrul unei recepții care a avut loc în localitatea franceză Pra-Loup, distincția „Schiul de aur-1970" a fost decernată de către Asociația internațională a ziariștilor de schi, cunoscutului campion austriac Karl Schranz, învingător în „Cupa Mondială". Este pentru a treia oară cînd Schranz intră în posesia acestei distincții, pe care a mai cîștigat-o în anii 1966 și 1969.

A luat sfîrșit meciul-turneu de baraj de la Praga, pentru desemnarea a doi participanți la turneul interzonal de șah pentru campionatul mondial. Au obținut calificarea Lajos Portisch (Ungaria) și Borislav Ivkov (Iugoslavia).

În turneul internațional de tenis de la Stockholm, jucătorul suedez Jan Erik Lundquist l-a învins cu 5—7, 6—3, 6—2 pe cunoscutul campion spaniol Manuel Santana.

Proba de 100 y liber din cadrul concursului de natație de la Los Angeles a revenit americanului Steve Tyrell, cronometrat în 48,2. În proba similară feminină, primul loc a fost ocupat de Bonnie Adair (SUA) — 54,9. Alte rezultate: 1 650 y masculin — Rameson (SUA) 16:40,9; 200 yarzi bras feminin — Kim Brecht (SUA) 2:25,7.

În turul doi al turneului internațional de tenis de la Monte Carlo, jucătorul român Sever Dron l-a învins cu 6—1, 8—6 pe francezul Lovera.

Atletul american Bill Elliott a obținut la săritura în înălțime performanța de 2,16 m. Elliott este adeptul stilului „Fosbury Flop".

Turneul internațional de tenis de la Neapole a fost cîștigat de jucătorul spaniol Manuel Orantes, care în finală l-a învins cu 6—2, 6—2, 6—4 pe compatriotul său Munoz.

Raliul automobilistic al R.D. Germane (competiție ce contează în campionatul european al raliurilor) s-a încheiat cu victoria echipajului Peter Hommel — Gunther Bork (RDG) pe „Wartburg 353". La capătul a 2 500 km învingătorii au totalizat 256,67 puncte penalizare, fiind urmați de Smorawinski — Zembrzuski (Polonia) pe „BMW-202" 293,87 p penalizare și Casselsjoe — Olson (Suedia) pe „Ford Capri" — 451,70 p penalizare.

Proba masculină de ștafetă 3x10 km de la Zakopane a fost cîștigată de formația Poloniei (Gonsenica, Rapacz, Gavlik) — 1h 56:20. În proba feminină de 3x5 km pe primul loc s-a clasat echipa Poloniei (Veronika Budanaia, Josefa Hromik, Stefania Begun) — 1h 01:54. Concursul de sărituri de la trambulină a revenit schiorului R. Schmidt (RDG) cu 216,4 p (93,5 și 100,5 m).

Ziarul i. p. „Informația", str. Brezoianu nr. 22—25, București

PROLETARI DIN TOATE ȚĂRILE, UNIȚI-VĂ!

Redacția și administrația: str. Vasile Conta nr. 16, tel. 11.10.05 interurban 72 și 286. Telex sportrom buc. 180.

sportul

4 pagini 30 bani

Anul XXVI — Nr. 854 (6288) ZIAR AL CONSILIULUI NAȚIONAL PENTRU EDUCAȚIE FIZICĂ ȘI SPORT Joi 26 martie 1970

DESCHIDEREA LUCRĂRILOR SESIUNII MARII ADUNĂRI NAȚIONALE

La București, au început, miercuri dimineața, lucrările sesiunii a patra a celei de-a șasea legislaturi a Marii Adunări Naționale.

Marele sfat al țării la în discuție documente de mare importanță pentru dezvoltarea în continuare a României socialiste. Mărturie elocventă a democratismului profund ce caracterizează întreaga noastră viață politică, economică și socială, aceste documente sînt rodul unor largi consultări, în cadrul cărora oamenii muncii au făcut propuneri prețioase pentru perfecționarea activității economice în vederea valorificării într-o măsură și mai mare a resurselor materiale și umane ale țării. În actuala sesiune, deputații vor dezbate, de asemenea, probleme principale ale politicii externe promovate de Republica Socialistă România.

La lucrări iau parte deputații Marii Adunări Naționale, precum și numeroși invitați — conducători de instituții centrale și organizații obștești, activiști de partid și de stat, personalități ale vieții economice, științifice și culturale, ziariști.

În lojile Marii Adunări Naționale erau prezenți șefi ai misiunilor diplomatice acreditați în țara noastră. Se aflau, de asemenea, numeroși corespondenți ai presei străine.

Ora 10. Deputații și invitații au întîmpinat cu îndelungi aplauze pe conducătorii partidului și statului.

În loja din dreapta au luat loc tovarășii Nicolae Ceaușescu, Ion Gheorghe Maurer, Emil Bodnaraș, Paul Niculescu-Mizil, Gheorghe Rădulescu, Virgil Trofin, Ilie Verdeț, Maxim Berghianu, Florian Dănălache, Constantin Drăgan, Janos Fazekas, Petre Lupu, Manea Mănescu, Dumitru Popa, Dumitru Popescu, Leonte Răutu, Gheorghe Stoica, Vasile Vîlcu.

În loja din stînga se aflau membrii Consiliului de Stat.

Lucrările sesiunii au fost deschise de tovarășul Ștefan Voitec, președintele Marii Adunări Naționale.

Marea Adunare Națională a adoptat în unanimitate următoarea ordine de zi:

1. Proiectul Legii organizării și disciplinei muncii în unitățile socialiste de stat.

2. Proiectul Legii privind organizarea și controlul calității produselor.

3. Proiectul de Lege privind regimul ocrotirii unor categorii de minori.

4. Cu privire la activitatea internațională a Republicii Socialiste România în anul 1969.

Intrîndu-se în ordinea de zi, deputatul Petre Lupu, ministrul muncii, a prezentat Expunerea la Proiectul Legii organizării și disciplinei muncii în unitățile socialiste de stat.

După cum se știe, acest proiect de lege a fost publicat în prealabil în presă și amplu dezbătut în organizațiile sindicale cu masele largi de oameni ai muncii, cu care prilej i s-au adus îmbunătățiri.

Deputatul Gheorghe Vasilichi, președintele Comisiei pentru sănătate, muncă și asigurări sociale, a prezentat raportul comun al acestei comisii și al Comisei juridice la Proiectul de lege în dezbatere.

În continuare, s-a trecut la discuția generală.

La amiază, lucrările în ședința plenară s-au întrerupt, urmînd a fi reluate joi dimineața.

Comisiile juridică; pentru industrie, construcții și transporturi; pentru sănătate, muncă și asigurări sociale; pentru consiliile populare și administrația de stat; pentru învățămînt, știință și cultură s-au întrunit apoi pentru examinarea în continuare a proiectelor de legi înscrise pe ordinea de zi a sesiunii.

(Agerpres)

Un nou atac reușit al voleibaliștilor de la I.E.F.S. (față din meciul I.E.F.S. — Mladost Zemun)

În cuplajul internațional din sala Progresul

Voleibaliștii de la I.E.F.S. învingători

În ultimul joc al turneului întreprins în țara noastră voleibaliștii de la Mladost Zemun Belgrad au întîlnit, în sala Progresul, formația I.E.F.S., din divizia B.

Studenții, cu un atac eficace și un blocaj prompt, au depășit echipa iugoslavă cu 3—0 (5, 6, 4). Antrenorul formației I.E.F.S. a folosit în primele două seturi sextetul de bază, iar în setul trei a introdus rezervele.

V. SĂNDULESCU

Baschetbaliștii echipei Mladost au cedat în fața Progresului

Echipa de baschet Mladost Zemun Belgrad și-a încheiat turneul făcut în țară cu o partidă susținută, aseară, în compania formației Progresul București. La capătul unui meci fără virtuți tehnice și spectaculare deosebite, tabela de marcaj a arătat, în final, scorul de 79—72 (42—37) în favoarea bucureștenilor. Gazdele au condus în permanență, victoria nefiindu-le periclitată nici o clipă. Progresul a avut perioade de joc bun, dar căderile de pe parcurs au permis adversarilor să reducă din handicap. Principalii realizatori: *Novacek* (21), *Florea* (19) de la Progresul și, respectiv, Bijiak (23). Au arbitrat V. Bordeianu și A. Atanasescu.

TURNEU DE POLO LA CLUJ

Mîine va începe la Cluj un turneu internațional de polo, la care vor participa Dynamo Magdeburg, Medvesceak Zagreb, Ț.S.K. Sofia și Voința Cluj.

SCRIMERI ROMÂNI LA C. M. DE TINERET

Între 27 și 30 martie vor avea loc la Minsk (U.R.S.S.), campionatele mondiale de scrimă pentru tineret. Anul acesta competiția speranțelor scrimei de pe glob va reuni la start trăgători din peste 20 de țări, printre care și România. Din lotul țării noastre, care a și plecat la Minsk, fac parte, printre alții, Ursovici, Ștefan, Eva Leghei, Cărămidă și Creițaru.

Programul turneelor de calificare pentru „europenele" de baschet ale juniorilor și senioarelor

După cum s-a mai anunțat, România va găzdui în acest an turneele de calificare pentru campionatele europene de baschet pentru juniori și senioare. Întrecerile se vor desfășura după următorul program: JUNIORI (la Cluj): **24 aprilie:** Cehoslovacia—R.A.U., România—Tunisia; **25 aprilie:** Tunisia—Cehoslovacia, România—R.A.U.; **26 aprilie:** R.A.U.—Tunisia, România—Cehoslovacia; SENIOARE (la Oradea) **15 mai:** R.F.G.—Austria, România—Suedia; **16 mai:** R.F.G.—Suedia, România—Austria; **17 mai:** Austria—Suedia, România—R.F.G.

La ambele turnee, primele două echipe se vor califica pentru finalele competițiilor care vor avea loc în Grecia, în luna august (juniorii) și în Olanda, în luna septembrie (senioarele).

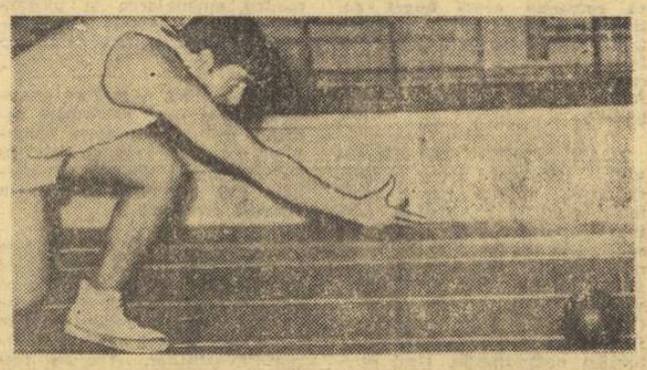

I. Băiaș, component al lotului republican de popice, în plin efort, lansează bila la unul din antrenamentele premergătoare întîlnirii cu echipa R. P. Ungare

TINERETUL NOSTRU A ÎNȚELES BINEFACERILE SPORTULUI

Interviu cu tovarășul NICOLAE DRĂGOI, secretar al Comitetului municipal al P.C.R. Orașul Gheorghe Gheorghiu-Dej

Pentru foarte mulți, Orașul Gheorghe Gheorghiu-Dej înseamnă, pe plan sportiv, gimnastică. Este adevărat și nu prea. Adevărat, pentru că, indiscutabil, sportul grației și al măiestriei se situează pe primul plan al preferințelor localnicilor; mai puțin adevărat, deoarece, la o cercetare atentă, se constată că în oraș sînt îndrăgite și practicate cu mult succes și alte ramuri sportive care au adus sau, cu siguranță, vor aduce satisfacții iubitorilor de sport din această solidă cetate a chimiei românești.

O discuție despre sport cu tovarășul NICOLAE DRĂGOI, secretar al Comitetului municipal al P.C.R., este concludentă în acest context, pentru că ea consemnează lucruri deja știute despre „fenomenul sportiv" din Orașul Gheorghe Gheorghiu-Dej, relevă aspecte inedite sau creionează cu remarcabilă precizie perspectiva. Bineînțeles, dialogul nostru a pornit, totuși, de la gimnastică:

— Este un lucru prea bine cunoscut că, în multe orașe ale țării, fotbalul monopolizează interesul nu numai al iubitorilor de sport, dar și al, de ce să nu recunoaștem, organelor sportive și oficialităților. Orașul dv. face o surprinzătoare, pentru mulți, excepție de la această regulă cvasigenerală. Cum vă explicați, tovarășe secretar, prizа gimnasticii în municipiul dv.?

— Înainte de a formula răspunsul propriu-zis la întrebarea dv., mi-aș îngădui să amintesc cîteva fapte care vor explica, poate, într-o măsură, interesul tineretului nostru pentru gimnastică. Populația orașului este, prin excelență, tînără, cu o vîrstă medie sub 30 de ani. În școli învață 13 000 de elevi, iar orele de educație fizică sînt predate de

Constantin MACOVEI

(Continuare în pag. a 2-a)

Foarte rar, dar se întîmplă: o fotografie pozitivă, la un material negativ! Juniorii de la „Granitul" vor să salveze măcar porțile terenului de fotbal pe care — așa cum au mărturisit fotoreporterului nostru Theo Macarschi *— le vor păstra pînă cînd cei care le-au desființat stadionul vor construi — conform legilor în vigoare — un alt teren.*

MÎNA DESTINULUI (II)

(Roman-foileton de senzație și mister)

● Cum a fost sfărîmat Granitul ● De unde a pornit conflictul și... cum s-a produs delictul

REZUMATUL CAPITOLULUI PRECEDENT: După ce și ultima bază sportivă din sectorul 2 este dezafectată, tinerii din această parte a Bucureștiului nu renunță la activitatea sportivă. Ei se decid să amenajeze — prin muncă patriotică — un stadion în groapa Fundeni. Fac acest lucru cu avizul proprietarului (Fabrica de cărămizi „7 Noiembrie") iar cînd — după luni de muncă susținută — sînt gata terenurile de sport, Direcția generală construcții montaj București reclamă „groapa" motivînd că fabrica îi este subordonată, deci aprobarea pentru amenajarea noului complex sportiv trebuia s-o ia de la ea. Nu au luat-o, să fie sănătoși, împreună cu terenul de fotbal, cu frumoasa pistă de atletism, cu cele trei terenuri de volei etc., pe care, firește, le vor desființa pentru a construi pe locul curățat, nivelat și peluzat, ce vor crede de cuviință.

REZUMATUL CAPITOLULUI DE FAȚĂ: Perseverență în acțiunea de a desființa tot ce e bază sportivă, Direcția generală construcții-montaj București dezafectează (prin I.C.M. 2) și stadionul Granitul. Desigur, pentru a construi pe aceste terenuri de sport tot ce va crede de cuviință (ca în capitolul precedent).

ȘI ACUM CAPITOLUL II AL ROMANULUI... Dimineața era însorită, veselă, prevestind o zi de primăvară cum au fost multe în această iarnă încă neplecată de prin alte locuri. Așadar, era dimineții, cupele de pămînt scos din inima terenului de fotbal, goală spre tribună vîrcolaci cețoși de aburi, amintind de respirația în grup a tinerilor fotbaliști care pînă atunci jucaseră la acea poartă. Dar terenul are două porți. Resemnați, jucătorii se deplasează în partea opusă a stadionului. Returul campionatului presupune un antrenament în crescendo... Dar, mîna destinului se întinde ca o umbră și peste această parte a terenului. Un puternic tractor începe să are delicatul gazon, rupînd cu ciudă plușul verde al ierbii. Înspăimîntați de ceea ce văd, strangulați de indignare, sportivii înjină:

— De ce?

— Pentru că așa avem dispoziție!

— Să „dezafectați"?

— Nu, să „construim". Sesizați deosebirea, sper? Astfel, în partea stîngă a terenului vom face...

— Mă rog. Și în partea opusă, unde ne antrenăm noi?

— Acolo, deocamdată, nu fa-

Vasile TOFAN

(Continuare în pag. a 2-a)

NAPOLITANE

L-am cunoscut la ultima sesiune a Academiei Olimpice Internaționale, la umbra săracă a măslinilor prăfuiți din dumbrava sacră a Olimpiei. Era unul dintre auditorii italieni cei mai serioși, mai competenți, mai combativi. Student în educație fizică, originar din Napoli, demifondist, împătimit de atletism cum numai alergătorii pot fi.

Pasquale Bellotti ne-a trimis zilele acestea cîteva numere dintr-o revistă pe care o editează și al cărei director se intitulează cu mîndrie. De fapt, nu e vorba decît de vreo 8—10 pagini de hîrtie brută, dactilografiate, sapirografiate și prinse în capse, intitulate „Piste e pedane napoletane", cu mențiunea în subtitlu: periodic al asociației polisportive Partenope (clubul care a eliminat anul trecut Steaua din „Cupa cupelor" la baschet). Un fel de buletin intern, consacrat în special activității secției de atletism. Colaborează cu articole, dări de seamă, statistici, glume și chiar desene, antrenorii și membrii clubului.

Am evocat simplitatea acestei inițiative napolitane pentru că ea poartă marca interesului și dragostei pentru propriul club. Atleții scriu, bat la mașină, desenează, trag la mașina de multiplicat, capsează, difuzează, fără nici o cheltuială (dacă nu punem la socoteală pierderea neplanificată de hîrtie, consumul nespecific de capse, uzura neamortizată a Rotaprintului etc.), numai și numai din dorința de a face viața de club mai atrăgătoare, mai plăcută, simulînd cu mijloace simple prea complicata viață însăși.

În anii aceștia, cînd asistăm la o uimitoare eflorescență a revistelor școlare, exemplul pe care ni-l oferă tînărul nostru prieten Pasquale Bellotti ne duce cu gîndul la posibilitatea pe care ar avea-o cluburile și asociațiile noastre sportive de a-și crea asemenea unelte nepretențioase de informare, de documentare, de educație, de amuzament la urma urmei.

O revistă proprie, intimă, a colectivității sportive, reprezintă pentru membrii ei, în primul rînd, un liant cel puțin tot atît de trainic precum cravata cu culorile clubului, insigna, brelocul sau fotografia de grup (mai ales că, de multe ori, nu ne-am învrednicit să le confecționăm nici pe acestea!).

Victor BĂNCIULESCU

De mîine, la Floreasca

FINALELE NAȚIONALE ALE SENIORILOR JUDOKA

Vineri, sîmbătă și duminică, în sala Floreasca din Capitală, vor avea loc finalele celei de a doua ediții a campionatelor naționale individuale ale seniorilor judoka. Sperăm că procedeele tehnice, executate de cei 80 de finaliști, vor fi dintre cele mai spectaculoase, așa cum se vede și în imaginea alăturată.

Studioul de televiziune va transmite în direct aspecte din ultima parte a competiției.

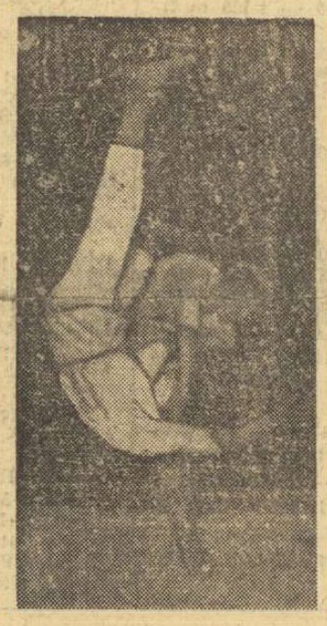

În divizia A la fotbal FARUL — UNIVERSITATEA CRAIOVA 4—0 (2—0)

Oprea (4) și Papuc (8) au primit cîte două goluri

Amănunte în pag. a 3-a

sportul în lume

Și totuși... ECHIPA „CELESTE" ȘI-A ÎNCEPUT ANTRENAMENTELE

MONTEVIDEO 25 (Agerpres). Lotul de fotbal al Uruguayului și-a început antrenamentele în vederea campionatului mondial în cantonamentul special „Los Aromos" situat în apropiere de Montevideo. La dispoziția antrenorului Hohberg se află 23 de jucători, între care cunoscuții internaționali Mazurkievicz, Rocha, Sandoval, Gomez, Zubia, Losada. Lipsesc cei doi suspendați pentru dopaj, Cortez și Caetano, care se crede că nu vor mai fi introduși în lot. Echipa Uruguayului va susține la 31 martie, pe teren propriu, un meci de verificare cu selecționata Perului.

În pagina a 4-a

TEZE ȘI ANTITEZE ÎN TENISUL DE MASĂ ACTUAL

Ancheta internațională a ziarului Sportul

Zagalo a schimbat programul de pregătire a fotbaliștilor brazilieni

- Au fost solicitate meciuri de verificare cu reprezentativele Iugoslaviei, Scoției, Portugaliei și Spaniei.
- A fost amînată plecarea în Mexic.

C.M. de hochei: Cota echipei U.R.S.S. este în creștere

Ieri, la Stockholm, în C.M. de hochei, s-au desfășurat două partide: U.R.S.S. — Polonia 11—0 (3—0, 6—0, 2—0) și Cehoslovacia — R.D. Germană 7—3 (3—0, 1—1, 3—2).

Astăzi este programată întîlnirea Finlanda — Suedia.

CLASAMENT

1. U.R.S.S.	8	7	0	1	60—9	14
2. Suedia	7	5	1	1	35—14	11
3. Cehoslovacia	8	5	1	2	43—20	11
4. Finlanda	7	4	0	3	20—29	8
5. R.D. Germană	8	0	1	7	11—45	1
6. Polonia	8	0	1	7	8—60	1

Confruntare directă între atacantul sovietic Evgheni Mișakov (nr. 12) și portarul echipei R. D. Germane, Klaus Kirche. Față din meciul disputat marți la Stockholm. În returul campionatului mondial de hochei pe gheață (grupa A)

PADELE-PAGAE

CU EXIGENȚĂ, DAR FĂRĂ EXCESE...

De cîteva zile, ambarcațiunile sportive și-au reînceput „drumurile" pe pistele de apă ale lacurilor ori ale riurilor din toate centrele nautice. N-am să subliniez decît în treacăt (lucrurile sînt sau ar trebui să fie binecunoscute) importanța hotărîtoare a etapei de pregătire specifică, în „clădirea" acelui potențial care să permită obținerea unor performanțe superioare. Și, de asemenea, numai să amintesc că, în acest an, începutul etapei de pregătire specifică are loc cu circa trei săptămîni mai devreme ca în sezonul trecut (dar și campionatele mondiale sînt programate cu același avans de timp)!

Constatări mai vechi sau mai recente mă îndeamnă să insist îndeosebi asupra a două tendințe, mentalități pe care le consider la fel de periculoase pentru reușita integrală a obiectivelor perioadei de pregătire specifică.

Este vorba în primul rînd de... excesul de conștiinciozitate al unor sportivi sau antrenori. După o intensă pregătire fizică generală — în lunile de iarnă, după îndelungate antrenamente la bac (în puținele locuri unde acestea există), reîntîlnirea cu apele lacurilor — așteptată cu atîta nerăbdare — prilejuiește adesea „vitejii" total contraindicate. Inutil, desigur, să argumentăm că trebuie vegheat cu atenție pentru ca bucuria reluării antrenamentelor, dorința sportivilor de a arăta chiar de la început că au făcut progrese remarcabile să nu se transforme într-o „cursă" necontrolată, ineficientă, a rezultatelor. Aceasta, într-un moment cînd noi toți — antrenori și sportivi — avem datoria să asigurăm o curbă normală a efortului, o intrare treptată în formă, vizînd în final acel potențial maxim necesar în timpul campionatelor mondiale. Se recomandă, de aceea, renunțarea la excese, la „duelurile" individuale dintre fruntașii unor probe (toate la timpul lor...), la tot ceea ce ignorează indicațiile antrenorilor pentru începutul acestei etape de pregătire.

Mai rar, dar se întîmplă și invers. Începutul perioadei de pregătire specifică este uneori abordat apatic, cu o mare doză de comoditate, cu insuficientă preocupare pentru folosirea cît mai eficientă a primelor antrenamente pe apă. În fapt, pregătirea pe apă trebuie să fie o continuare firească, fără căderi, fără creșteri spectaculoase de volum și intensitate, a celei generale pentru sezonul competițional de care ne apropiem. Nu trebuie, deci, admisă ideea „acomodării", nu se recomandă folosirea acestor prime antrenamente pentru „plimbări" sau pentru... învățarea tehnicii. Tehnica deprinsă în lunile de iarnă — cu toate corectările de rigoare — trebuie aplicată în pregătirea specifică acestei etape. Aceasta nu înseamnă că cerem perfecțiunea! Este posibil ca primele sprinturi să descopere, la unii sportivi, neinsușirea corectă a unor procedee tehnice. Pe parcurs, prin antrenamente repetate, toate aceste defecțiuni vor dispare. În orice caz, așa cum trebuie să împiedicăm excesele tot așa e necesar să avem grijă ca pregătirea specifică să nu înceapă într-un ritm lent (cu posibile efecte din cele mai neplăcute) în ideea că mai este destulă vreme pînă la campionatele mondiale de la Copenhaga.

În această primăvară își fac debutul mulți tineri caiaciști și canoiști cu reale perspective. Acestora, mai ales, le-aș recomanda insistent să nu se lase furați doar de frumusețea valurilor ci să continue pregătirea fizică pe uscat pentru dezvoltarea forței și a rezistenței generale (alergarea și circuitul de forță să fie menținute la fiecare antrenament) pentru că așa vor străbate mai ușor și mai sigur drumul spre performanțe care să-i recomande în echipa reprezentativă.

Radu HUȚAN

SIMPOZION SPORTIV

Într-una din sălile monumentalei case de cultură a sindicatelor din Galați, în prezența unui mare număr de profesori, medici, elevi și sportivi, a avut loc un interesant simpozion cu tema Educația fizică mijloc de întărire a sănătății. Doctorii Marilena Slătineanu și M. Stoica au prezentat referate cu privire la educația fizică — mijloc de prevenire, necesitatea controalelor medicale la sportivi și elevi iar profesorul Gheorghe Manolescu — decanul Facultății de educație fizică, a vorbit despre utilitatea practicării gimnasticii, turismului și în general a exercițiilor fizice în sportul de performanță.

În încheiere a fost prezentat filmul: Campionatele europene de atletism de la Budapesta.

T. SIRIOPOL — coresp.

„CINE ȘTIE SPORT CÎȘTIGĂ"

Comitetul municipal U.T.C. Galați, în colaborare cu Casa de cultură a sindicatelor, a organizat un reușit concurs „Cine știe sport, cîștigă", cu tema: Jocurile Olimpice de-a lungul veacurilor. Cele două reprezentative, Liceul nr. 5 și Grupul școlar A. I. Cuza, s-au prezentat excelent, dovedind frumoase cunoștințe în domeniul sportului olimpic. Concursul a fost cîștigat de reprezentativa Grupului școlar A. I. Cuza.

TIMPUL LIBER ÎN DEZBATERE

„SPORTUL TREBUIE CONSIDERAT UN BUN PERSONAL!"

Masă rotundă la Focșani, pe marginea plenarei C.J.E.F.S. Vrancea

Se discută mult despre organizarea timpului liber al oamenilor, indiferent de vîrstă, sex sau profesie. Se apreciază, pe bună dreptate, că alegerea celor mai potrivite forme și mijloace, în acest sens, conduce nemijlocit la sporirea capacităților profesionale și la întărirea sănătății individului. Sportul practicat în formele sale cele mai simple și nepretențioase, eliberat de cifre, performanțe sau obligații, vine să răspundă unei necesități de structură a ființei umane: dorința de mișcare. Virtuțile reale ale sportului stau mai degrabă în aceasta decît în exploziile spectaculoase ale rezultatelor rezervate unor cazuri limită.

Am organizat o discuție pe această temă în orașul Focșani avînd drept punct de plecare dezbaterile din cadrul plenarei CJEFS Vrancea, recent desfășurată.

În jurul mesei rotunde au luat loc tovarășii: ing. IOAN IOANOVICI, vicepreședinte al Consiliului popular municipal, prof. D. PĂTRAȘCU, președinte al Consiliului județean pentru educație fizică și sport, SANDU PĂROIU, membru în Biroul executiv cu probleme de sport la Consiliul județean al sindicatelor Vrancea, și MIHAI BĂLAN, șeful comisiei sport-turism la Consiliul municipal U.T.C.

RED: Ni se pare interesant a porni discuția noastră nu de la baza materială, ci, mai întîi, de la concepția despre practicarea exercițiilor fizice. Anchetele sociale au ajuns la concluzia că un procent îngrijorător de oameni, foarte mulți tineri, își petrec timpul liber în cafenele, restaurante, deci într-o atmosferă viciată, la propriu și la figurat, în loc să consume acest buget de timp practicînd diferite sporturi. Observația pare a fi valabilă și pentru orașul dv. Ce credeți în legătură cu acest fenomen, cum poate fi el combătut?

IOAN IOANOVICI: Fenomenul este real! La noi, spre exemplu, pot fi văzuți mai mulți oameni în café-ul nou înființat decît pe terenul de sport. Din cei aproximativ 3 000 de salariați ai Fabricii de confecții, 90 la sută sînt femei, aproape toate sub 30 de ani. Cîte fac sport? Un număr infim! Este o optică greșită, cu urmări nefavorabile. Unii dintre tineri consideră sportul ca pe un lucru primar, uitînd sau ignorînd cu bună știință exemple care ilustrează contrariul. Fiind un vechi practicant al sportului, mișcarea fizică mi se pare cel mai bun mijloc de reconfortare și, de aceea, nu pot considera opiniile contrare decît eronate.

MIHAI BĂLAN: Exemplele oferite sînt tipice pentru orașul nostru. Sportul trebuie considerat, fără îndoială, UN BUN PERSONAL, însă, pentru a se ajunge aici este necesar să se ducă o susținută muncă de propagandă care să-l atragă pe om spre stadion. Mijloacele și metodele sînt diverse, dar încă mai domină dezinteresul. Vă voi oferi și eu un exemplu: **la clubul C.E.I.L. se organizează numeroase acțiuni, numai cele cu profil sportiv nu.**

SANDU PĂROIU: Din păcate mai mult se vorbește și mai puțin se acționează. Bazele sportive amenajate cu mijloace reduse, dar în număr cît mai mare, fără lăcate și lanțuri la porți, constituie cea mai bună formă de popularizare a sportului. Focșănenii aveau la dispoziție un strand. A fost dezafectat. A trecut un an... de promisiuni. Alte spații nu sînt bine gospodărite, devenind locuri de... îndepărtare și nu de atragere. Atunci?

RED.: **S-a emis ideea, justă după opinia noastră, că vorbele devin inutile, dacă nu sînt transpuse în practică. Cine credeți, așadar, că trebuie să intervină pentru a se realiza o schimbare nu numai în mentalitatea oamenilor, ci și în dotarea orașului cu baze sportive?**

IOAN IOANOVICI. Spre regretul nostru, în municipiul Focșani mai dăinuie, încă, inerția, deși există numeroși cetățeni dornici să devină nu numai practicanți ai sportului, ci și „difuzori" voluntari ai acestuia. Organizația de tineret are în acest domeniu un rol important. În ceea ce privește fundamentarea materială, ea revine, cred, sindicatului, cu sprijinul eficient al Consiliului popular.

MIHAI BĂLAN: În mod deosebit ar trebui să acționeze sindicatul și organizațiile de tineret, care dispun de mijloace proprii de a aduce pe teren un număr cît mai mare de cetățeni. Se cere, însă, răbdare și inițiativă. Consiliile populare au și ele un rol de mare importanță. Acela de a prevedea în planurile de sistematizare a orașului spațiile afectate sportului.

D. PĂTRAȘCU: Existența spațiilor este, într-adevăr, un element important. Mai ales că, o dată create aceste spații, pentru amenajarea și păstrarea lor poate fi folosit și sprijinul locatarilor din cartierele respective.

RED.: **Fără a fi fost enunțată, ideea unei schimbări radicale atît în concepția oamenilor, cît și în ceea ce privește dotarea materială, se subînțelege. Ce propuneți, atunci, în această direcție?**

IOAN IOANOVICI: Avîndu-se în vedere că orașul nostru este în plină dezvoltare, consider că problema trebuie să-și găsească o urgentă rezolvare. Se pune, în primul rînd, problema investițiilor. Acestea trebuie făcute pe baza unei cunoașteri profunde a realității și nu din birou. Aș propune ca la avizarea proiectelor privind sistematizarea orașului să participe și specialiști din domeniul sportului. Privitor la concepție, o susținută muncă de propagandă în școli, în întreprinderi privind rolul mișcării fizice în viața socială ar avea numai urmări favorabile.

D. PĂTRAȘCU: În Legea sportului sînt prevăzute atribuțiile tuturor factorilor ce au răspundere pe linie de sport. Dar toate enunțate la general. Precizările concrete mi se par absolut necesare. La Focșani, de exemplu, pe linia Ministerului Învățămîntului nu s-a făcut nici un control în legătură cu felul cum se achită școlile de sarcinile ce le au. Situația de la Fabrica de confecții este, în mare măsură, generată și de slaba activitate din unele școli în privința sportului. De aceea mi se pare firească întrebarea: oare lucrurile acestea nu interesează pe nimeni?

MIHAI BĂLAN: Pentru că a venit vorba de școli, cred că se impune editarea unui catalog unde să se indice, în funcție de diferite situații, modalitățile de realizare a unor baze simple școlare, a unor spații de joacă în noile cartiere.

RED.: Referindu-ne direct la situația municipiului Focșani, mai ales că, așa cum s-a spus, se discută foarte mult, dar se face foarte puțin, vă rugăm să ne spuneți la ce se pot aștepta locuitorii săi?

IOAN IOANOVICI: Consiliul popular municipal, în colaborare cu Consiliul municipal al sindicatelor va amenaja un complex sportiv, care va cuprinde un strand, terenuri de handbal, volei, baschet și tenis de cîmp.

MIHAI BĂLAN: Acțiuni pentru procurarea de materiale sportive.

SANDU PĂROIU: Acordînd o importanță deosebită amenajării de baze sportive simple pe lîngă întreprinderi, vom acorda în continuare fondurile necesare pentru realizarea lor. Este necesară, însă, o precizare: avem nevoie neapărat și de sprijinul conducerilor întreprinderilor și instituțiilor respective.

D. PĂTRAȘCU: A fost alcătuit un plan detaliat, cu răspunderi concrete pentru fiecare unitate în parte, privind dezvoltarea bazei materiale necesară activității sportive a municipiului Focșani, în acest an.

★

Multe dintre ideile exprimate au fost expuse și în cadrul plenarei. Am încercat să desprindem esența. Rămîne doar ca ele să fie puse cît mai curînd în aplicare.

Emanuel FANTANEANU

NOI ÎNSCRIERI LA „INTERNAȚIONALE"

E. Almer 4:19,8 — 400 m liber și Rodica Petruică 2:55,8 — 200 m bras

Pe adresa federației de specialitate din țara noastră continuă să sosească înscrieri nominale la întrecerile celei de-a X-a ediții a **Campionatelor internaționale de înot ale României.**

● Austria va fi reprezentată de Elisabeth Müllner, campioană a țării la 400 și 800 m liber, E. May, Gerhard Seidler (un sprinter de 56,5 sec.) și H. Köller.

● Federația poloneză a înscris patru concurenți tineri, întrucît la aceleași date cei mai buni înotători sînt angajați în întrecerile marelui concurs internațional de la Bonn. Este vorba de Elisabeta Zeleniewska, Wladimir Kekus, Kristztof Starzec și Pawel Dyrek.

● Forul de specialitate din Bulgaria anunță 4 participanți: Atanas Stoianov (2:41,0 — 200 m bras), Ilia Iliev (4:39,5 — 400 m și 18:31,0 — 1 500 m liber), Toni Statelov (56,9 — 100 m, 2:07,8 — 200 m, 4:30,0 — 400 m liber și 62,1 — 100 m delfin) și Emil Decev (18:31,0 — 1 500 m liber).

● Cîteva rezultate bune la ultimul concurs de verificare al sportivilor reșițeni: Almer 4:19,8 — 400 m liber, a doua performanță românească din toate timpurile; Rodica Petruică 2:55,8 — 200 m bras, cea mai bună performanță a anului; Giurasa 63,0 — 100 m delfin; Siegrid Slecian 1:13,1 — 100 m delfin; M. Hohoiu 2:21,8 — 200 m spate; Giurasa 2:21,4 și Băin 2:23,4 — 200 m delfin; D. Wetterneck 4:50,4 — 400 m liber; R. Höher 1:17,9 — 100 m spate. **(A. Rudeanu — coresp.).**

● La Galați: Georgeta Stanciu 1:20,1 — 100 m spate și 2:50,0 — 200 m spate; A. Seicaru 1:10,2 — 100 m spate; D. Ungureanu 1:14,7 — 100 m bras și 68,2 — 100 m delfin.

ÎN FAȚA FILEULUI

FEMININ

1. Penicilina	17	16	1	49:9 33
2. Dinamo	17	15	2	47:10 32
3. Rapid	17	14	3	45:10 31
4. Universitatea	17	13	4	43:23 30
5. Farul	17	9	8	33:35 26
6. Medicina	17	8	9	28:32 25
7-8. I.E.F.S.	17	8	9	30:34 25
7-8. C.P.B.	17	8	9	30:34 25
9. Ceahlăul	17	4	13	24:42 21
10. C.S.M. Sibiu	17	4	13	22:40 21
11. Progresul	17	3	14	12:43 20
12. Voința	17	0	17	0:51 17

MASCULIN

1. Steaua	16	15	1	46:9 31
2. Dinamo	16	14	2	45:12 30
3. Rapid	16	13	3	43:14 29
4. „Poli." Gl.	16	13	3	43:22 29
5. Viitorul	16	9	7	31:26 25
6. Tractorul	16	8	8	29:34 24
7. „Poli." Tm.	16	5	11	27:35 21
8-9. Minerul	16	5	11	26:37 21
8-9. Unirea Tricolor	16	5	11	20:37 21
10. Progresul	16	3	13	21:43 19
11. Petrolul	16	3	13	16:42 19
12. Universitatea	16	3	13	15:45 19

REZULTATE DIN DIVIZIA B

FEMININ: Spartac Buc. — Medicina Cluj 2—3, Voința Zalău — Voința Sibiu 3—1, Voința Brașov — Corvinul Deva 3—1, Drapelul roșu Sibiu — Medicina Tg. Mureș 3—0, Universitatea Buc. — Viitorul Buc. 1—3, Constructorul Buc. — Flacăra roșie Buc. 3—1, A.S.E. — Voința Constanța 3—1, Universitatea Iași — Progresul Rm. Sărat 3—0, Politehnica Galați — Sănătatea Tîrgoviște 2—3, Universitatea Cluj — Sănătatea Arad 3—0.

MASCULIN: Voința Arad — Alumina Oradea 2—3, A.S.A. Sibiu — C.F.R. Timișoara 1—3, Universitatea Timișoara — Metalul Hunedoara 3—0, Medicina Buc. — Aurora Buc. 3—1, Viitorul Săvinești — Electra Buc. 3—1, Știința Petroșani — I.E.F.S. Buc. 0—3, Farul Constanța — Vagonul Ploiești 3—2, Politehnica Iași — Electroputere Craiova 3—0, Universitatea Cluj — Silvania Ș. Silvaniei 3—0, Ind sîrmei C. Turzii — C.F.R. Cluj 1—3.

CAMPIONATUL REPUBLICAN DE BOX PE ECHIPE

LA SFÎRȘITUL TURULUI

Cu cea de a treia etapă, desfășurată sîmbătă și duminică, a luat sfîrșit turul campionatului republican de box pe echipe. Iată rezultatele înregistrate:

DIVIZIA A

Seria I: Dinamo București—Electroputere Craiova 16—6, A.S.A. Tg. Mureș—Oțelul Galați 14—8.

Seria a II-a: Steaua București—Farul Constanța 16—6, Progresul Brăila—Metalul București 7—15.

DIVIZIA B

Seria I: C. S. Baia Mare—C.S.M. Reșița 22—0, Motorul Arad—U.M. Timișoara 13—9.

Seria a II-a: Muscelul Cîmpulung—Dinamo Brașov 15—7, A.S.A. Cluj—Industria sîrmei C. Turzii 15—7.

Seria a III-a: G.S.M. + Voința Cluj—Metalul Bocșa Română 12—15, Crișul Oradea—Voința Satu Mare 14—8.

Seria a IV-a: A.S.A. Bacău—Metalul Plopeni 12—10.

...ȘI CLASAMENTUL:

DIVIZIA A

SERIA I

1. Dinamo Buc.	3	3	0	0	52:14 6
2. A.S.A. Tg. M.	3	1	0	2	28:38 2
3. Electroputere Craiova	3	1	0	2	26:40 2
4. Oțelul Galați	3	1	0	2	26:40 2

SERIA A II-A

1. Steaua Buc.	3	3	0	0	45:21 6
2. Metalul Buc.	3	2	0	1	33:33 4
3. Farul C-ța.	3	1	0	2	32:34 2
4. Prog. Brăila	3	0	0	3	22:44 0

DIVIZIA B

SERIA I

1. C.S. Baia Mare	3	3	0	1	36:30 4
2. Motorul Arad	3	2	0	1	34:32 4
3. U.M. Timișoara	3	1	0	2	30:34 2
4. C.S.M. Reșița	3	1	0	2	29:33 2

SERIA A II-A

1. Muscelul C-lung	3	2	0	1	45:21 4
2. Dinamo Brașov	3	2	0	1	36:30 4
3. A.S.A. Cluj	3	2	0	1	34:32 4
4. Ind. sîrmei C. Turzii	3	0	0	3	17:49 0

SERIA A III-A

1. C.S.M. + Voința Cluj	3	3	0	0	50:16 6
2. Metalul Bocșa Română	3	2	0	1	39:27 4
3. Crișul Oradea	3	1	0	2	22:44 2
4. Voința Satu Mare	3	0	0	3	21:45 0

SERIA A IV-A

1. Rapid + Voința București	2	1	1	0	29:15 3
2. A.S.A. Bacău	2	1	0	1	16:28 2
3. Met. Plopeni	2	0	1	1	21:33 1

După meciurile restante de lupte libere

IMPORTANTE MODIFICĂRI ÎN CLASAMENT

La Iași au avut loc 5 meciuri restante ale campionatului diviziei A la lupte libere. În urma disputării acestor partide, clasamentul a suferit importante modificări. Printre acestea, se menționează saltul formației brașovene Steagul roșu de pe locul 13 pe 3 și cel al echipei bucureștene Progresul de pe 14 pe 6.

Dar iată rezultatele înregistrate în întrecerile de la Iași: Steagul roșu Brașov cu Dunărea Galați 24—4, cu Progresul București 22—10 și cu Nicolina Iași 27,5—12,5, Progresul cu Dunărea 19—17 și cu Nicolina 26—14, Dunărea—Nicolina 24—14.

Și acum clasamentul la zi:

1. Steaua	6	6	0	0	144 - 76 12
2. Rapid	6	6	0	0	128 - 80 12
3. Steagul r.	6	5	0	1	145,5- 70,5 16
4. A.S.M.T.	6	4	1	1	126 - 98 15
5. Metalul	6	4	0	2	126 - 94 14
6. Prog. Buc.	6	4	0	2	111 -121 14
7. C.F.R.	6	2	2	2	105 -119 12
8. Mureșul	6	3	0	3	102 -118 12
9. Dinamo	6	2	1	3	106 -110 11
10. Dunărea	6	2	1	3	103 -115 11
11. Lemnarul	6	2	0	4	103,5-112,5 10
12. Energia	6	1	1	4	98 -110 10
13. C.S.M.	6	1	1	4	93 -124 9
14. Olimpia	6	1	0	5	86,5-125,5 8
15. Progresul Brăila	6	1	0	5	86,5-137,5 8
16. Nicolina	6	0	0	6	83 -115 6

★

● Pentru atitudini gălăgioase la etapele de campionat antrenorii **I. Geambazu** (Tulcea), **A. Seitamet** (Tîrgoviște), **I. Toma** (Satu Mare) și **I. Covaci** (Odorhei) au fost sancționați cu mustrare scrisă.

● Luptătorul **Gh. Ciuntu** (Dunărea Galați) a fost suspendat pe o etapă pentru insultă la adresa arbitrului principal.

● Sîmbătă vor avea loc în Capitală meciurile etapei a III-a a diviziei A dintre formațiile bucureștene **Progresul—Steaua—Dinamo—Rapid.**

● Zonele concursului republican de toamnă la greco-romane rezervat juniorilor mari și mici sînt programate sîmbătă și duminică la Tulcea, Ploiești, Baia Mare, Sibiu și Arad.

DUMINICĂ, LA PLOIEȘTI

PREMIERĂ HIPICĂ '70

Începînd de duminică, hipodromul din Ploiești își reia activitatea.

Fără să mai dezlănțuie freamătul de odinioară, deoarece cursele de cai își desfășoară activitatea în perimetrul „situației provizorii" de la Ploiești, care datează de un deceniu, potrivit, probabil, proverbului care spune că nimic nu durează mai mult decît... provizoratul, evenimentul pasionează, totuși. Iar cei 1 500—2 000 de oameni — foarte mulți sosiți din București, iar alții din Cîmpina, Brașov, Rm. Sărat, Focșani care asistă la cursele de la Ploiești, nu fac decît să dovedească atașamentul pentru sportul lor favorit.

Anul acesta, în pofida multor greutăți, devenite invers proporționale cu numărul spectatorilor, din punct de vedere tehnic va exista un plus de atracționalitate prin duelul pentru supremație dintre Talaz și Talion. El va începe la 12 aprilie și va continua, culminînd desigur în Derby.

În plus, potrivit declarațiilor care ne-au fost făcute zilele trecute de o serie de antrenori — M. Stefănescu, Gh. Tănase, G. Avram și C. Ichim — generația mînzilor pare a fi net superioară celei de anul trecut, cînd valorile maxime au gravitat în jurul a... 1:30,0 pe km, ceea ce înseamnă mediocritate!

În încheiere, ne vom exprima speranța — veche de cînd lumea — că anul care începe va fi mai bun decît cel precedent.

Niddy DUMITRESCU

TINERETUL NOSTRU A ÎNȚELES

(Urmare din pag. 1)

cadre calificate. Pe tărîm sportiv s-a făcut, deci, o muncă temeinică, fără improvizații, care a avut drept rezultat nașterea și dezvoltarea unei trainice pasiuni pentru activitățile sportive. Cu cîțiva ani în urmă, cînd doi inimoși și pricepuți antrenori de gimnastică bucureșteni (mă refer la Maria Simionescu și Marcel Duncan) au venit să lucreze în orașul nostru, mulți dintre părinți, unii cu pregătire superioară, sau care au practicat ei înșiși gimnastica și îi cunoșe bine virtuțile estetice, au văzut în gimnastică mijlocul ideal de dezvoltare armonioasă a copiilor lor. Beneficiind de o îndrumare competentă, de sprijinul nepreuțuit al comitetelor de părinți și, desigur, al oficialităților, gimnastica a cîștigat treptat teren, a început să fie practicată de tot mai mulți copii, s-au obținut rezultate remarcabile în competiții ce au angrenat elita națională a acestui sport. Astfel că astăzi tot mai numeroasele cereri de profilare a școlii generale nr. 9 în școală de gimnastică nu mai surprind pe nimeni.

— Silueta sălii de gimnastică (unicat arhitectonic în România) este familiară foarte multor sportivi din țara noastră și de peste hotare, noua construcție fiind o probă concludentă a preocupărilor organelor sportive centrale și locale pentru baza materială a gimnasticii. Știm însă că și celelalte ramuri sportive beneficiază aici de numeroase terenuri și construcții. V-am ruga să ne vorbiți despre acestea.

— Îmi este foarte plăcut să mă refer la acest capitol al vieții noastre sportive, pentru că, realmente, realizările sînt remarcabile. Numai în 1969 tinerii din orașul nostru au prestat muncă patriotică pentru amenajarea de terenuri sportive în valoare de peste 4 milioane lei. Sînt gata sau aproape de dare în folosință două terenuri de baschet, unul de tenis și altul de volei lîngă sala de gimnastică; tot în perimetrul respectiv se află într-o fază avansată construcția unui teren de handbal cu tribune pentru 2 500 de spectatori și se lucrează intens la terenul de fotbal (capacitate 5 000 locuri). Ritmul rapid de desfășurare a lucrărilor a fost imprimat aici mai ales de salariații Termocentralei (director general Gheorghiu, secretar al Comitetului de partid Gh. Oprea), care, din luna mai, anul trecut, au lucrat aici cu mult entuziasm. Aș dori, de asemenea, să subliniez inițiativa serialiștilor de la Liceul nr. 1 care, sub îndrumarea ing. Petre Dan, de la Grupul industrial petrochimic, președinte al secției de handbal „Cauciucul", au amenajat, în timpul liber, un modern teren de handbal, cu instalație de nocturnă (capabil să găzduiască întreceri de anvergură cu caracter național și internațional), precum și alte terenuri betonate de handbal. În fine, e necesar să menționez că baza noastră materială se va îmbogăți în curînd cu o nouă și frumoasă sală, ce se înalță lîngă cea de gimnastică. Aici vor beneficia de condiții bune de antrenament luptătorii, boxerii, halterofilii și tinerii judoka. Conducerea I.S.C.M. manifestă multă preocupare ca acest important obiectiv al complexului sportiv al orașului să fie dat în folosință cît mai curînd. Toate acestea reflectă în modul cel mai convingător dorința tineretului nostru de a face sport, de a folosi binefacerile lui. De altfel, în acest sens ne stau mărturie alte numeroase fapte, între care cel mai semnificativ mi se pare participarea tinerilor la activitățile sportive.

— Ne-ați putea oferi cîteva exemple?

— O acțiune sportivă cu caracter de masă care s-a bucurat anul trecut de un mare interes a fost campionatul de fotbal între secții, organizat de Grupul industrial Borzești, unitate economică ce numără 11 000 de muncitori, tehnicieni, ingineri și funcționari. Peste 30 de echipe au fost angrenate, o bună perioadă de timp, într-o activitate permanentă care a cunoscut un deplin succes. De asemenea, în 1969 s-a desfășurat, sub semnul unui interes general, campionatul municipal de copii la handbal, cu participarea a 8 formații de băieți și tot atîtea de fete, activitate susținută și îndrumată de cunoscutul antrenor Mihai Pintea, care a reușit să dea loturilor de tineret ale țării patru componenți. Avem o secție puternică de box care, condusă cu pricepere de antrenorul Victor Alexandru, ne-a adus cîteva locuri fruntașe în competițiile de primă mînă ale pugilismului nostru. Și, în fine, nu pot să nu amintesc de avîntul puternic pe care-l cunoaște judoul. Deși dispune de condiții improprii de pregătire, antrenorul Naghi Sandor a reușit să obțină în numai un an rezultate remarcabile. Cea mai elocventă dovadă — calificarea a 10 sportivi din orașul nostru pentru finalele campionatelor naționale de la București!

— De o jumătate de an, în Orașul Gheorghe Gheorghiu-Dej funcționează un Liceu de gimnastică, unic în țara noastră. Știm că el s-a bucurat, chiar de la crearea sa, de sprijinul nepreupețit — manifestat pe mai multe planuri — al organului local de partid. Acum, după ce bazele lui au fost puse și activitatea cunoaște un curs normal, ce semnificații și perspective acordați acestui Liceu?

— Nu-i ușor să asiguri cele mai bune condiții de lucru și viață pentru cîteva zeci de gimnaste și cadre de specialitate din întreaga țară, venite aici într-o temerară tentativă de a atinge marea performanță. Avînd mereu în față scopul final al acțiunii întreprinse prin crearea acestui Liceu, am căutat, cu răbdare, soluții pentru toate problemele ce s-au ivit pe parcurs și mă bucur că astăzi lucrurile merg pe un făgaș bun, atît aspectul procesului de învățămînt, principală preocupare a elevelor, cît și al condițiilor de pregătire sportivă și de viață. Foarte multe dintre sportivele venite din alte orașe se dovedesc a fi nu numai excelente gimnaste, dar și bune eleve, cu un intelect dezvoltat, ceea ce ușurează considerabil procesul de învățămînt de la Liceul de gimnastică și explică poziția fruntașă a acestuia pe municipiu la capitolul „promovabilitate". Sînt convins că tinerii cu competență a cadrelor ce lucrează aici, pasiunea lor remarcabilă vor da rezultate și că din orașul nostru vor porni viitoare componente ale lotului național de gimnastică.

★

Am dorit ca la discuția noastră despre sportul din Orașul Gheorghe Gheorghiu-Dej să participe și tovarășul VASILE ARDELEANU, prim-secretar al Comitetului municipal al P.C.R., primarul orașului. Domnia sa lipsea însă de la sediul organului de partid în momentul vizitei noastre. Am avut însă plăcerea să-l întîlnim, cîteva ore mai tîrziu, într-o vizită de lucru la noua sală sportivă în construcție, la terenul de handbal, la cel de fotbal. Deși n-a fost posibilă o dezbatere despre sport, ne-am dat seama, din scurta discuție purtată, că primarul Orașului Gheorghe Gheorghiu-Dej este nu numai un perfect cunoscător al planurilor construcțiilor sportive, ci și un entuziast iubitor de sport, manifestînd multă grijă pentru viitorul complex din jurul sălii de gimnastică. Am înțeles și mai bine atunci de ce sportul are baze solide în Orașul Gheorghe Gheorghiu-Dej, de ce activitatea sportivă, de masă și performanță, înregistrează aici, an de an, succese tot mai importante.

MÎNA DESTINULUI (II)

(Urmare din pag. 1)

cem nimic. Firește, vă întrebați de ce am arătat?

— Chiar, de ce ați arătat?

— Simplu: ca să fie arătat! Fiindcă — așa cum ne învață experiența acumulată — pe un teren proaspăt arat, foarte greu e de jucat!...

★

Ce e senzațional în toată treaba asta? Senzațional este faptul că nimeni nu ia nici o măsură împotriva unor asemenea abuzuri. Aceasta, culmea, cînd știut este că dezafectarea bazelor sportive e interzisă prin lege! Și nu numai prin lege: într-o ședință de lucru, cu un singur punct la ordinea de zi — SPORTUL — Comitetul executiv al Consiliului popular al municipiului București a luat în discuție îmbunătățirea bazei materiale necesară dezvoltării activității de educație fizică și sport a Capitalei. Se avea în vedere că, din anul 1960 și pînă în prezent, în municipiul București a fost dezafectată o suprafață „sportivă" de peste 250 000 m.p. cuprinzînd 16 terenuri de fotbal, 20 terenuri de volei etc. Ca urmare, la scurt timp după ședința amintită, Comitetul executiv al C.P.M.B. a semnat Decizia nr. 1729 din 2 august 1968 privind hotărîrile luate în această importantă problemă.

Ce cuprindea articolul 1 al Deciziei semnate de Primarul general al Capitalei? Cităm:

Se interzice dezafectarea bazelor sportive pe teritoriul municipiului București și comunele subordonate. (n. n. — clar, nu?). **În cazul cînd necesitățile dezvoltării orașului impun dezafectarea unei baze sportive, aceasta se va face cu respectarea strictă a art. 12 din H.C.M. nr. 629/1968, în sensul de a se construi înainte** (n.n. — deci, nu a se ara înainte!) **de dezafectare o altă bază sportivă la cel puțin dimensiunile, capacitatea și numărul de elemente componente ale bazei dezafectate, în scopul asigurării continuității desfășurării activității sportive.**

Așadar, Decizia nr. 1729 pune stop — chiar din primul articol — dezafectărilor. Se stabilesc chiar și factorii meniți să vegheze asupra respectării hotărîrii luate. Astfel, în încheierea art. 1 al Deciziei menționate găsim următoarea frază: Răspund ARHITECTUL-ȘEF AL MUNICIPIULUI BUCUREȘTI ȘI INSTITUTUL PROIECT BUCUREȘTI. Firește, în cazul dezafectării de care ne ocupăm, este greu de presupus că ea s-a făcut cu avizul arhitectului-șef al Capitalei, cu acordul Institutului Proiect București. Cum greu de presupus este, de asemenea, că arhitectul-șef sau — mă rog — Institutul Proiect București nu cunoșe locul unde va fi amplasată viitoarea construcție executată de D.G.C.M.B. prin I.C.M. 2. Adică, baza sportivă Granitul.

Deci, dilemă! Dilemă, fiindcă în această problemă — de care era direct interesat — trebuia cerut (conform legii în vigoare) și asentimentul Consiliului Național pentru Educație Fizică și Sport. Nu s-a cerut, deoarece dacă se cerea (și presupunînd că se obținea) trebuia respectat art. 1 al Deciziei. După cum s-a văzut, însă, activitatea sportivă la stadionul Granitul a fost brutal și ilegal curmată. Cît despre numărul de „elemente componente" acestea ar fi făcut obiectul unui teren de fotbal împrejmuit (350 000 lei), al unei piste de atletism (100 000 lei), al unei tribune cu 1 200 locuri (50 000 lei) etc.

Un neinițiat în problema (că problemă a devenit!) dezafectărilor ar fi tentat să creadă că toată această acidă pledoarie este făcută numai pentru „tonul" în care a fost desființată baza sportivă Granitul. Nu. „Variațiuni pe aceeași temă" am avut și cu splendidul complex sportiv I.T.B. din Turturele (dezafectat tot după apariția Deciziei 1729) și cu baza sportivă a Liceului „Alexandru Sahia" (desființată și ea tot după semnarea Deciziei). Atunci?... Atunci, cum

Fotbal

Justețea intransigenței, intransigența justiției...

A pune sub semnul îndoielii probitatea Comisiei de disciplină a federației de fotbal ni se pare o acțiune cel puțin riscantă, cu atît mai mult cu cît respectivul for, înarmat cu responsabilități punitive cvasiabsolute, dovedește, în vremea din urmă, un divorț ireconciliabil cu vechea optică de diferențiere a echipelor și, implicit, de rostuire a sancțiunilor conform unor principii „maleabile", în funcție de numele sau tradiția clubului ale cărui culori le reprezintă cel incriminat...

Dacă obiectivitatea Comisiei rămîne, zicem, dincolo de orice dubiu — ca și pertinența în materie, garantată de însăși componența acestui for, cu Mircea David, Augustin Botescu, Mircea Crușescu, Andrei Rădulescu, printre membri, ca să dăm numai cîteva exemple — ne vedem, însă, nevoiți să recunoaștem că în privința INSTRUMENTELOR cu care lucrează „areopagul" disciplinar al federației, lucrurile nu mai au aceeași claritate, lăsînd vecine cu îndoiala cîteva probleme de indiscutabilă natură principială.

Astfel — și cîteva din suspendările dictate joi seara susțin afirmațiile noastre — se nasc, cel mai adesea, disensiuni în privința documentelor care invită la judecarea gravității greșelii, membrii Comisiei acordînd, se pare, mai mult credit raportului arbitrului (o piedoarie lesne de înțeles a sancțiunii dictate pe gazon) decît, paradoxal, celui al observatorului federal, persoană pendinte de același for ca și Comisia în discuție, dar — cel puțin teoretic — mai obiectiv.

Între aceste coordonate, jucătorii Stoica (Farul) sau Flichiș (C.S.M. Sibiu) au fost suspendați numai pe baza declarațiilor arbitrilor, într-un total DEZACORD cu aprecierile trimișilor speciali ai însăși federației, care menționau, în rapoartele lor — negru pe alb — că nu au văzut nici o infracțiune!?...

Surprinderea noastră în fața deciziilor Comisiei este cu atît mai mare cu cît, în elanul său punitiv, forul respectiv n-a ținut seama de unele explicații care n-ar fi trebuit să scape unui spirit cît de cît sagace: că Flichiș a fost eliminat, pentru joc periculos, în minutul 10 (!) al unei partide pe care echipa sa o susținea în deplasare, că decizia dictată de arbitru împotriva lui Stoica, în meciul Politehnica Iași — Farul, a fost concomitentă cu expurgarea din teren a ieșeanului Pal, într-o atmosferă deloc favorabilă „cavalerului fluierului", că — să trecem la o altă judecată a Comisiei — jucătorul Dobre (Laromet), și el suspendat o etapă, a fost trimis pe banca rezervelor în minutul 85 al întîlnirii cu Delta-Tulcea, la scorul de 1—1, pentru... vociferări, fără nici un aventisment prealabil...

Dacă la toate acestea adăugăm că partida de la Tulcea — condusă de M. Ionescu din Călărași, oraș a cărui reprezentantă, Celuloza, urma să joace în etapa următoare tocmai cu... Laromet!?! — s-a încheiat cu rezultatul de 3—1 pentru gazde, și că însăși Comisia de disciplină 1-a trimis pe arbitrul întîlnirii Chimia Rm. Vîlcea — C.S.M. Sibiu în fața colegiului central pentru „arbitraj necorespunzător", atunci să ni se permită să zăbovim, o clipă mai mult, asupra echității unora dintre deciziile ce se iau în fiecare joi seara.

Cu atît mai mult cu cît în pomenita Comisie, la lumina unor virtuți regulamentare pe care le bănuiam bine fundamentate — dura lex — cineva propunea pedepsirea lui Pal cu o etapă, cineva cu 4, cineva cu 8, pentru a se ajunge la sancțiunea oficială de... 3 etape!

Să fim bine înțeleși: nu propagăm ideea duhului blîndeții sau a răbdării fără limite, ca unelte de lucru ale Comisiei de disciplină, dar simțim nevoia să ne dezicem și de practica pedepselor exagerate, menite să bage frica în jucători, fără prea multe explicații...

Intransigența — inutil, poate, să o mai repetăm — este recomandabilă în peisajul fotbalului românesc, dar ca nu se poate așeza la aceeași masă cu inechitatea, chiar dacă ultima noțiune posedă explicații de bună... intenție.

Aceasta pentru că, la urma urmei, ce altceva reprezintă exagerarea unei pedepse decît un soi de irecuperabilă nedreptate?

Ovidiu IOANIȚOAIA

LOTUL NAȚIONAL CONVOCAT PENTRU MARȚI ÎN BUCUREȘTI

În ședința sa de ieri, biroul Federației române de fotbal a fost informat de către comisia de selecție asupra stadiului de pregătire a echipei naționale. Lotul a fost convocat pentru zilele de 31 martie și 1 aprilie în vederea unui joc-școală cu echipa de tineret Dinamo București. Cu acest prilej se va face analiza comportării selecționabililor în primele etape ale campionatului.

Biroul federal a cerut comisiilor și colegiilor centrale să acorde toată atenția bunei desfășurări a campionatului, asigurării unor arbitri și observatori dintre cei mai competenți.

Biroul federal a fost informat asupra analizei activității echipelor de tineret-rezervă efectuată de către colegiul central de antrenori.

Cu același prilej, biroul federal a analizat și o serie de aspecte ale turneului echipei olimpice în Israel și Australia, iar antrenorul V. Mărdărescu și-a însușit criticile aduse, declarîndu-se de acord cu deciziile luate.

Biroul federal a stabilit măsuri pentru o legătură mai strînsă cu reprezentanții presei.

N. R. Un început poate fi convocarea, în mod regulat, a ziariștilor la ședințele biroului federal, deoarece, în ultima vreme, ca și ieri, accesul reprezentanților presei nu a fost admis.

Gloria Bistrița—A.S. Armata Tg. Mureș 2-2 (1-0)

BISTRIȚA, 25 (prin telefon). — Meciul amical dintre formația locală Gloria și A. S. Armata Tg. Mureș a luat sfîrșit cu un rezultat de egalitate: 2—2. Golurile au fost marcate de Ciocan (min. 44), Moldovan (min. 60) pentru Gloria, Trăznea (min. 75) și Lucaci (min. 90).

ION TOMA, coresp.

ANDREI LA DINAMO BUCUREȘTI?

Din surse demne de încredere, aflăm că Andrei — portarul echipei Progresul — a primit dezlegare pentru Dinamo București. El a participat deja, zilele acestea, la pregătirile formației lui Nicușor.

BRIGADA DE ARBITRI A MECIULUI DINAMO BUCUREȘTI — STEAUA

Colegiul central al arbitrilor de fotbal ne-a comunicat că a modificat componența brigăzii ce va conduce partida Dinamo București — Steaua. Ea va fi alcătuită din Andrei Rădulescu — la centru, ajutat la linie de Fr. Coloși și C. Ghemingean

Indiscreții

● *Întîlnire plăcută cu DUMITRACHE la Lacto-barul „Dorna". De ce plăcută? Pentru că este aproape reconfortant să întîlnești un fotbalist la un bar cu lapte...*

Apoi, pentru că îți face plăcere să-l descoperi pe fotbalistul nr. 1 al României, pe mult licitatul „corsar roib", într-o ipostază de adolescent cuminte (în speță și puțin necăjit), așa cum nu și-l închipuie cei care-l cunosc doar prin intermediul camerelor de luat vederi sau al zvonurilor, nu o dată colorate, răutăcios, în negru. Marele public — „balaurul cu milioane de capete", cum îl numea, cîndva, Eusebio — uită că Dumitrache este, de fapt, cazul „culturilor forțate", atît de delicate și de pretențioase. Proclamat într-un record de timp vedetă internațională (ceea ce și este, de fapt) — așa cum, în cazul culturilor forțate, plantele sînt aduse la maturitate în etape mult mai scurte de dezvoltare — Dumitrache este încă, în multe privințe, crud. Neformat. Neconsolidat în ceea ce privește personalitatea. Are talent cu carul, dar asta nu-i totul și, mai ales, nu-i de-ajuns. OMUL Dumitrache este încă în formare. Depinde (în mare măsură) de mediul înconjurător ca acest om să devină o personalitate — cetățenească și sportivă — armonioasă și de echilibrată.

● *Un fost portar al României despre doi actuali portari ai României. Înlocuind, în ecuație, prima necunoscută cu numele lui VALENTIN STĂNESCU și celelalte două cu numele lui RĂDUCANU și ADAMACHE, am obținut următoarele:*

Valentin Stănescu: „Am avut ocazia să lucrez și cu Răducanu și cu Adamache. Ambii, mari talente. Ambii, în formă excelentă la ora actuală".

— Cui i-ai încredința, totuși, dacă ai fi chemat s-o faci, tricoul nr. 1 al echipei naționale?

— Nu știu. Cred că aș trage cu banul, să nu se supere nici unul și mai ales să nu nedreptățesc pe vreunul dintre ei.

● *Se spune că duminică, la Ploiești, echipa argeșeană ar fi fost condusă de către C. TEAȘCA, antrenorul său principal (care execută o pedeapsă disciplinară ce-l ține patru etape în afara incintei terenului) din tribună, prin... telespiker tranzistorizat! (Legătura fiind ținută cu banca rezervelor).*

Un glumeț ne spunea că cinematografia a scăpat duminică rarisima ocazie de a filma, pe viu, în cinévérité, un suculent episod de fantomas românesc.

— Imaginați-vă un asemenea film! — ne spunea respectivul.

— Ni-l imaginăm...

M.

DERBYUL etapei...

Dinamo București — Steaua

Continuăm prezentarea derbyului etapei a XIX-a a diviziei naționale A, aducînd, în avanpremieră, la rampă, trei personaje cardinale ale piesei...

DUMITRACHE: DE DATA ACEASTA NU O SĂ MAI RATEZ!

Revenit în activitatea imediată, după o întrerupere cauzată de un complex de împrejurări (obiective și subiective), Dumitrache, pe care l-am întîlnit zilele trecute, s-a arătat dornic de gazon, de goluri și de... revanșă.

„Nu pot să uit penaltyul pe care mi l-a apărat Suciu la ultima finală a „Cupei României". Duminică, dacă se va ivi ocazia, vă asigur că n-am să mai ratez. Am să trag plasat, dar tare, să nu mai avem discuții..."

MIRCEA LUCESCU: CU VOINEA MIJLOCAȘ, SÎNTEM SCUTIȚI DE CEA MAI GREA PROBLEMĂ

Amabil ca întotdeauna, Lucescu (acest model din fotbalul nostru) — care nu va intra duminică pe teren, fiind accidentat — ne-a comunicat trei idei interesante: **„1) Cel mai mare pericol pentru noi îl reprezintă Tătaru. Anihilîndu-l, n-are cine să ne bată, deoarece... 2) Voinea mijlocaș ne... rezolvă cea mai grea problemă din meciurile cu Steaua. 3) Nu pot să dau un pronostic, rezultatul depinde de „11"-le dinamovist care va fi aliniat".**

FLOREA VOINEA: „X"

Binecunoscutul și apreciatul jucător stelist, rezervat ca de obicei, ne-a dat un pronostic diplomatic: X (dacă Steaua cîștigă — e modest, dacă pierde — e pe aproape...).

„Vom face totul să cîștigăm. Eu, însă, văd un „X" de mare luptă".

CRAIOVENILOR NU LE PRIEȘTE BRIZA MĂRII...

Constănțenii și-au plătit polița așa cum de ani de zile o fac. Farul n-a cîștigat niciodată la Craiova și nici craiovenii pe malul mării. Așa cum a început partida, se prevedea că localnicii vor obține o victorie destul de comodă. Cu o apărare sobră, cu o linie mediană foarte activă, care a funcționat ireprosabil, alimentînd atacul cu baloane utile, și cu o înaintare (Sasu, Tufan, Kallo) într-o vervă deosebită de joc și șut, soarta craiovenilor nu putea fi alta. Oaspeții au, totuși, meritul de a fi abordat jocul deschis, dar cînd în echipă doar doi oameni se bat pentru minge (Strîmbeanu și Niță) și, mai ales, al o apărare șubredă nu se putea realiza mai mult.

Încă din primul minut, Farul s-a năpustit spre poarta apărată de Oprea și, după o cursă furibundă a lui Kallo și o ratare de interceptare a lui Sasu, golul, care plutea în aer, nu a întîrziat să vină. Kallo a executat impecabil un corner, Tufan s-a înălțat peste un buchet de jucători și a înscris imparabil cu capul. Era 1—0 și cronometrul arăta abia minutul 2.

Acțiunile s-au succedat cu o repezeală uluitoare, ocaziile de gol abundînd, dar concretizarea a doua o va realiza abia în min. 14 Sorin Avram, care a înscris reluînd o minge șutată de Sasu și nereținută de Oprea: 2—0. Oaspeții păreau împăcați cu soarta. De notat că în prima repriză ei au avut două ocazii irosite de Oblemenco (min. 35) și de Niță (min. 44), care, scăpat singur pe contraatac, a săltat balonul peste Ștefănescu, dar și peste bară.

Repriza secundă a fost un veritabil festival Kallo, care l-a depășit în permanență pe Ad. Popescu, centrînd precis la coechipieri și șutînd foarte periculos. Și în această repriză, constănțenii au avut nenumărate ocazii, între care amintim pe cele din min. 50 — Tufan, min. 51 și 61 — Kallo (bară). Scorul s-a modificat în min. 67, cînd Tănase a tras cu sete de la circa 18 m, înscriind imparabil: 3—0. În min. 80, Kallo a șutat din unghi, foarte puternic, Papuc n-a putut reține și Sasu a preluat din apropiere, stabilind scorul final al partidei: 4—0. Se pare că studenților craioveni nu le prieste briza mării...

CORNEL POPA

FARUL — UNIVERSITATEA CRAIOVA 4—0 (2—0)

CONSTANȚA, 25 (prin telefon, de la corespondentul nostru). Stadion 1 Mai; teren denivelat; timp răcoros, cu vînt; spectatori circa 13 000; au marcat: Tufan (min. 2), S. Avram (min. 14), Tănase (min. 67) și Sasu (min. 80).

FARUL: Ștefănescu 8 — Antonescu 6, Mureș 8, Kőszka 7, Piesa 8, Tănase 9, D. Popescu 8, S. Avram 8, Sasu 9, Tufan 9, Kallo 10.

UNIVERSITATEA CRAIOVA: Oprea 4 (min. 20 Papuc 8) — Ad. Popescu 4, Țană 4, Ivan 6, Velea 5, Strîmbeanu 9, Neagu 4, Martinovici 5, Niță 8, Oblemenco 5, Bălan 6.

A arbitrat **A. Bentu** ★★★★, ajutat la linie de D. Isăcescu și A. Munich (toți din București).

Trofeul Petschowschi (pentru public): 8.

PREGĂTIRILE SELECȚIONATEI SECUNDE

După cum am mai anunțat, jucătorii selecționatei secunde se vor reuni luni la București, unde, după amiază, vor efectua un antrenament.

În program mai figurează ca marți, după amiază, pe stadionul Republicii, lotul, împărțit în două echipe, să susțină meciuri de verificare. Se preconizează ca adversari ai selecționatei secunde echipele bucureștene Progresul și Metalul.

În vederea acestei pregătiri comune au fost convocați următorii jucători: Gornea, Ghiță, Pigulea, Cristache, Bădin, Lupescu, Olteanu (F.C. Argeș), Vlad, Popovici, Vigu, Angelescu, Dincuță, Axente, Both, Pîrcălab, Pană, Grozea, Tătaru II, C. Radu, D. Ene, Fl. Dumitrescu, Jercan.

FOTBALUL ÎN ETAPA AUTONOMIEI FINANCIARE

CUM VOM LUPTA ÎMPOTRIVA „GÎNDACULUI" BIROCRAȚIEI?

Ideea de autonomie financiară a secțiilor de fotbal sau a cluburilor sportive — în genere — are excelente virtuți, dar aplicarea ei de pînă acum, precum și cele preconizate, în același spirit pentru viitorul apropiat comportă numeroase discuții. De felul cum va fi transferată în practică depinde succesul, validarea ei sau denaturarea și compromiterea unui sistem de principii inatacabil, e drept, pe teren teoretic.

Prin ordinul Ministerului Învățămîntului nr. 535/1969, cluburile sportive universitare au fost investite cu autonomie de la 1 iulie, anul trecut. Timpul scurs pînă acum ne îngăduie cîteva aprecieri, susținute de argumentul practicii. Calitatea de persoană juridică, cont separat la bancă, buget propriu, gestiune asupra bunurilor folosite pentru activitatea curentă, iată numai cîteva urmări favorabile ale hotărîrii citate. De atunci încoace Ministerul ne subvenționează numai pentru acoperirea diferenței dintre veniturile realizate și cheltuieli. Noua stare de lucruri a declanșat acțiuni energice pentru valorificarea mai amplă a surselor noastre de venituri firești. Printre rezultatele acestor acțiuni se înscriu cele 274 000 lei obținute în 1969, din acțiuni propagandistice rentabile. Regret, dar aprecierile mele favorabile asupra începuturilor autonomiei se vor opri aici. Fîndcă, deși acceptată, ideea de autonomie este blocată și veștejită printr-un șir de prevederi incompatibile cu esența ei. Cel mai primejdios inamic al noii concepții mi se pare a fi birocrația. Eu am înțeles și am crezut că starea de autonomie ne va conferi dreptul de a valorifica inteligent toate izvoarele de venituri firești ale clubului sau secției de fotbal, alături de posibilitatea de a gospodări fondurile în raport cu necesitățile reale, imediate și de viitor. Dar cum să fie posibil așa ceva cînd ne vedem obligați să ne mișcăm într-o plasă de prevederi birocratice, unele ajunse pînă la absurd. În loc să existe numai niște principii directoare, alături de dreptul de a decide al factorilor conducători ai clubului, ne întîlnim la tot pasul cu obstacole epuizante. Pentru orice cheltuială, cît ar fi ea de măruntă, trebuie să ne adresăm prin referat serviciului de resort al Universității. Pentru a cumpăra o pereche de șireturi (citiți atent, de șireturi) este necesară semnătura contabilului șef. Un album apărut în librării despre Avery Brundage, președintele C.I.O., a fost achiziționat numai după întocmirea unui referat de o pagină și obținerea citorva semnături. Am primit un indicator de încadrare a principalelor categorii de cheltuieli în articole bugetare. Este de o rigiditate ridicolă și prejudiciantă. Se cere să prevezi exact, cu 1 an înainte, cheltuielile ce vor fi efectuate în 26 de direcții. De pildă. Se alocă o sumă pentru calendarul internațional viitor. Apoi, cîteva întîlniri preconizate nu se mai pot realiza. Atunci banii rămași se pierd, nu pot fi utilizați pentru vreo altă necesitate stringentă. Sau. Există un fond pentru cumpărarea unor obiecte de inventar noi. Dar ele nu se găsesc la vremea aceea în comerț. Suma vizată (sau o parte din ea) nu poate fi trecută pentru achitarea costului reparației obiectelor similare mai vechi. Interdicția de a transfera banii de la un capitol la altul, în funcție de oscilația necesităților, și pretenția de a prevedea cu 52 de săptămîni înainte niște amănunte derizorii demonstrează că aceste instrucțiuni nu sînt elaborate în conformitate cu specificul activității sportive, ce sînt preluate și impuse fără discernămînt din sectoare cu alt profil. Cum se împacă aceste cîteva exemple, din sutele posibile, cu esența conceptului de autonomie financiară? Cei ce vor să netezească drumul noii orientări trebuie să intervină energic pentru simplificarea tuturor dispozițiilor și acțiunilor bugetare, pentru stabilirea unor norme concepute în armonie cu reliefu sportului.

Pentru ca echipele divizionare A să-și continue, de la un moment dat, existența fără nici o subvenție, sînt necesare, după opinia mea, cîteva realizări și transformări prealabile:

— o perioadă tranzitorie de 3 ani, răstimp în care secțiile să primească toate prerogativele autonomiei, dar și subvenții (treptat mai mici) pentru realizarea unui fond de rezervă. Termenul preconizat de către F. R. Fotbal (1 an) mi se pare prea scurt, tocmai fiindcă nu permite acumularea unor rezerve absolut necesare existenței unei echipe pentru anii cu venituri mai mici (un sezon ploios, de pildă, poate deregla serios bugetul unui club, prin scăderea numărului de spectatori etc.);

— recunoașterea dreptului de a ne gospodări în funcție de necesități reale și de norme directoare și nu în funcție de prevederi centrale osificate și străine de specificul sportului;

— chirii rezonabile pentru bazele sportive;

— prețul biletelor de intrare să nu mai fie uniform și fixat de la centru. El ar trebui să varieze în funcție de locul în clasament al echipei adverse, de rivalitatea dintre „U" și alte formații, de importanța partidei etc. Deci, costul biletului de intrare să poată fi stabilit de către conducerea clubului;

— desființarea carnetelor de gratuitate, nu numai reducerea numărului acestora. Noi am fi dispuși să acordăm liberă intrare numai cîtorva sute de copii, prin repartizarea echitabilă a locurilor tuturor școlilor din oraș;

— menținerea și perfecționarea actualului acord cu televiziunea, deoarece reglementarea intervenită de curînd a și început să se reflecte favorabil în dreptul numărului de spectatori plătitori (duminică, la meciul cu Politehnica Iași — 11 000);

— inițierea jucătorilor în problemele financiar-economice ale clubului, familiarizarea lor cu o serie de aspecte administrative, educarea acestora în spiritul unui respect absolut față de publicul plătitor și, în sfîrșit, cointeresarea lor pentru realizarea unor suite de partide de bună calitate, știut fiind că numărul spectatorilor oscilează net în funcție de comportarea și de rezultatele anterioare;

— modificarea opticii generale față de destinul unei echipe divizionare, restructurare care să vizeze o înțelegere superioară din partea forurilor și opiniei publice locale, declanșarea unui atașament cu expresii concrete, nu numai declarative.

După experiența pe care o am cred că nici o echipă de fotbal nu va putea supraviețui numai din încasări. Marile cluburi din Europa, organizate impecabil pe criterii industriale, n-ar rezista fără donații, fără contribuția zecilor de mii de membri susținători, fără cotele televiziunii etc. Așa încît, este necesar să chibzuim bine, să nu ignorăm experiența altora. Noua condiție dobîndită de fotbalul nostru — autonomia financiară — nu trebuie să ducă la sărăcirea potențialului cluburilor, nici așa prea grozav, ci la fortificare economică, la valorificare înțeleaptă pe baze comerciale a spectacolului sportiv, la gospodărire chibzuită, flexibilă, la amplificarea responsabilității și capacității factorilor conducători, a jucătorilor și antrenorilor. Așa cum se afirmă în articolul din „SPORTUL", care a inaugurat această dezbatere, trebuie să învățăm unii de la alții ce înseamnă autonomia financiară, cum trebuie să o concepem, să o realizăm, să o dezvoltăm. E nevoie de obiectivitate, sinceritate, discernămînt, pricepere în ale fotbalului, precum și de competență în chestiuni financiare. Din perindarea noastră pe la tribuna „SPORTULUI" sper să rezulte o analiză desăvîrșită a temei aflate în dezbatere.

Titus LUCACIU
secretar al clubului „U" Cluj

TRAGEREA LA SORȚI A PARTIDELOR DIN „CUPA ROMÂNIEI" ȘI „CUPA MEXIC 1970"

Astăzi, de la ora 18, va avea loc la sediul Federației române de fotbal (str. Vasile Conta nr. 16) tragerea la sorți a 16-imilor Cupei României și a partidelor din competiția dotată cu „Cupa Mexic 1970".

Sînt invitați să participe delegați ai echipelor calificate în această fază a „Cupei României" și ai divizionarelor A.

BALONUL E ROTUND LIPSEȘTE PASIUNEA

Recent, Emerich Vogl îmi spunea pe culoarele federației: „Nu există pasiune pentru fotbal, n-o văd nici la jucători, nici la antrenori și conducători, în marea lor majoritate".

În jurul balonului s-au adunat prea mulți slujitori fără vocație, buni să fi fost, prin voia ursitoarelor lor, perceptori, băcani sau contopiști. Iar dintre purtătorii de ghete cu crampoane sînt foarte numeroși cei care aleargă nu atît după minge, cît după o procopseală rapidă, sperînd să scoată, fără prea multă trudă, lozul cel mare dintr-un vîrf de bocanc.

Nici nu știe încă să-și lege bine șireturile, figurează ca rezervă pe toate foile de arbitraj, iar dacă a dat un gol în singurele sale 10 minute de joc divizionar (cînd s-a rănit titularul) ține-te bine club! Căci proaspăta vedetă a și spus:

— Dacă nu-mi dau ăștia garsonieră în centru, i-am salutat din mers!

Și o va face, vă asigur, fiindcă însul se bazează pe un fel de jurisprudență în materie. Un om care dă gol nu poate locui, de regulă, în Drumul Taberei sau în Titan.

Asta încă n-ar fi prea mult, dar noul Iriarte mai vrea și alte cele, nu le mai spun pe nume, plus etc., mai ales etc. Or, cluburile noastre, care au și ele miile lor de probleme și necazuri, sînt sătule pînă în gît de atîtea etc.

Oamenii trăiesc prin sentimente și interese, de acord, acestea sînt coordonatele fundamentale ale structurii noastre sufletești. Fotbaliștii sînt și ei oameni. Au, deci, interese. Dar în ce proporție, mă rog? Și unde sînt sentimentele?

Îmi amintesc că pe vremea cînd eram antrenor și jucător la Brașov mă pomeneam în fiecare după-amiază cu un tînăr ucenic de la o fabrică de postav, care mă ruga, foarte respectuos, să-l las să tragă la poartă. O făcea cu multă vioiciune și precizie, executa lovituri cîte o dată uimitoare, deși juca întotdeauna... desculț.

Într-o zi i-am dat ghete de fotbal și l-am chemat la antrenamentele obișnuite ale echipei. Peste cîteva săptămîni l-am introdus în repriza a doua într-un meci amical. A jucat foarte bine. În buletinul de populație am citit: Bodola Iulius. Prietenii îi spuneau încă de pe atunci. „Duduș".

După ce a mai prins grai (era timid și de obicei foarte tăcut) mi-a pus chestiunea de încredere. Nu mi-a cerut bani (ferit-a sfîntul, nici n-aș fi avut de unde să-i dau) și nici asigurarea bonului zilnic la cantina unde mîncau fotbaliștii, ceea ce s-ar fi putut aranja. Mi-a cerut cu totul altceva. Mi-a cerut să-i spun dacă... Dar mai bine, să refac din memorie dialogul:

— Vă rog să-mi spuneți, dar să-mi spuneți absolut sincer. Credeți că aș putea să devin un mare fotbalist? Fiindcă asta mi-i visul! Dar aș putea reuși? Și dacă da, ce trebuie să fac pentru ca să-mi realizez acest scop?

Îmi aduc bine aminte ce am răspuns acestui băiat de 17 ani neîmpliniți.

— Duduș, tu ai suficient talent, dar va trebui să te antrenezi mult, mult de tot, pentru ca să te afirmi, punîndu-ți în valoare calitățile pe care le ai. În ceea ce privește întrebarea ta, îți răspund într-un singur fel: dacă simți că nejucînd fotbal nu poți trăi, atunci poți să te apuci serios de treabă, căci vei ajunge un mare fotbalist!

Mi-am dat seama că Duduș nu avea numai vocație, ci și pasiune.

Modele de sobrietate, de cinste sufletească față de colegi, de dragoste pentru culorile clubului și ale „națională", de pasiune pentru fotbal, jucători ca Bodola, Petea Vîlcov, Ionică Bogdan, Lazăr Ștefan, mai tîrziu un Apolzan, Voinescu sau Ozon, sînt tot atîtea exemple de longevitate sportivă, ca urmare a unui echilibru moral și organic pe care și l-au asigurat printr-o severă regulă interioară de viață.

Acești sportivi exemplari au iubit fotbalul și i s-au dăruit cu pasiune, scontînd cel mult gloria și nu avantajele!

— Fotbalul, spunea Lazăr Sfera, este ca și o fată frumoasă pe care o iei de nevastă fiindcă o iubești. Dacă are și ceva zestre, nu strică. Dar vai de fotbalul nostru dacă l-am iubi numai pentru dotă!

Lipsește, la mulți, pasiunea pentru fotbal.

Există chiar jucători de lot național care nu manifestă, în persoana și în comportarea lor, nimic din ceea ce i-ar putea îndreptăți pentru o atît de înaltă plenipotență! Eu n-aș ezita o clipă să mă dispensez de asemenea ambasadori care răsfrîng o imagine strîmbă a tineretului sănătos din țara noastră! M-aș lipsi de orice fotbalist care pune înaintea pasiunii pentru fotbal fie și cea mai inocentă dintre plăceri sau dorințe!

Petre STEINBACH

LOTO • PRONOSPORT

SĂPTĂMÎNAL, AUTOTURISME ȘI EXCURSII LA LOTO

La tragerea Loto de mîine se acordă următoarele premii: autoturisme DACIA 1100, MOSKVICI 408, ȘKODA 1000 M.B. și TRABANT 601; excursii a 2 locuri pe COASTA DALMAȚIEI cu autocarul și excursii în UNGARIA și CEHOSLOVACIA în afara premiilor obișnuite în bani.

● **Tragerea Loto de mîine va avea loc la București în Sala Clubului Finanțe Bănci din str. Doamnei nr. 2 cu începere de la ora 19 și va fi radiodifuzată. După tragere va urma un film artistic. Intrarea liberă.**

NUMERELE EXTRASE LA CONCURSUL PRONOEXPRES NR. 13 DIN 25 MARTIE 1970

EXTRAGEREA I: 42 26 36 30 35 20. FOND DE PREMII: 512.500 lei. EXTRAGEREA a II-a: 37 16 36 15 42 29 27 26. FOND DE PREMII: 457.803 lei. Plata premiilor va începe în Capitală de joi, 2 aprilie, pînă la 9 mai 1970; în țară începînd de la 6 aprilie pînă la 9 mai 1970, inclusiv.

PREMIILE TRAGERII LOTO DIN 20 MARTIE 1970

EXTRAGEREA I: Categoria a II-a: 2,95 variante a 75.595 lei; a III-a: 35,35 a 3.154 lei; a IV-a: 40,40 a 2.760 lei; a V-a: 263,80 a 423 lei; a VI-a: 234,20 a 476 lei. EXTRAGEREA a II-a: Categoria A: 2 variante a 36.342 lei; categoria B: 7,75 a 9.379 lei; categ. C: 11,70 a 6.212 lei; categ. D: 37,15 a 1.957 lei; categ. E: 65,65 a 1.107 lei; categ. F: 87,85 a 1.256 lei. AMBELE EXTRAGERI: Categoria Z: 1627,05 variante a 100 lei. Premiile de categoria a II-a întregi de la extragerea I au revenit participanților DUMITRACHE PAVEL din loc. Dr. Petru Groza județul Bihor și UNGUREANU MIHAI comuna Curtișoara județul Olt.

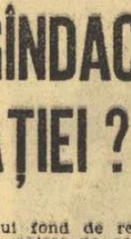

CUPON DE CONCURS

Numele și prenumele: . . . . . .

. . . . . .

Adresa: . . . . . .

. . . . . .

1. CE ECHIPE VOR OBȚINE CALIFICAREA PENTRU SFERTURILE DE FINALĂ (reamintim: din fiecare grupă se califică primele DOUĂ CLASATE)?

GRUPA A . . . . . .

GRUPA B . . . . . .

GRUPA C . . . . . .

GRUPA D . . . . . .

2. CE ECHIPA VA CIȘTIGA CAMPIONATUL MONDIAL?

. . . . . .

sportul în lume

Ancheta internațională a ziarului sportul

Teze și antiteze în tenisul de masă actual

1 A înregistrat tenisul de masă, în ultimii ani, progrese tehnico-tactice, comparabile — pe plan internațional — cu celelalte sporturi?

2 Campionatele continentale de la Moscova pot aduce o schimbare a liderilor? Ce șanse au jucătoarele românce?

3 În ce stadiu se află cursa de urmărire dintre tenisul de masă din Europa și cel din Asia?

4 Credeți că și în continuare calitatea materialelor va influența evident rezultatele?

NOTA ATLETICĂ DECIDE VALOAREA SPORTIVULUI

1. De cînd lovitura de topspin a devenit un procedeu obișnuit, sau mai bine zis de cînd acest procedeu și-a găsit și un antidot, alte schimbări spectaculoase în privința tehnicii jocului de tenis de masă nu au mai apărut sau, cel puțin nu sînt deocamdată actuale. În ultimii ani însă am asistat la o dezvoltare remarcabilă a forței de joc a sportivilor. **Tenisul de masă a devenit un sport atletic și numai astfel de jucători pot deveni valoroși.**

2. Jocul modern practicat în zilele noastre aduce în fața meselor de joc tenismani de o valoare sensibil egală. Acela este mai bun care are pentru moment o formă sau o zi mai bună. Ca să fac pronosticuri privind o ierarhie este o chestiune prea riscantă. Un lucru este însă sigur. PE ECHIPE, FORMAȚIA FEMININĂ A ROMÂNIEI ARE ȘANSE SĂ-ȘI MENȚINĂ LOCUL DE CINSTE în elita tenisului de masă european.

3. Întrecerea dintre jucătorii europeni și asiatici este pasionantă doar la C.M. — cea mai mare competiție a lumii. Cu acest prilej se întîlnesc cei mai de seamă reprezentanți ai celor două continente. Și pot să afirm că, IN ULTIMA VREME, DISTANȚA DINTRE JUCĂTORII ASIATICI ȘI CEI EUROPENI A DEVENIT TOT MAI MICĂ.

4. **Materialele folosite vin în ajutorul jucătorului și nu al jocului.**

Sînt jucători cărora le convine masa tare, mingile tari sau invers. Marele progres tehnic îl vor obține acei jucători care vor trece cu bine examenele practice, reușind să se adapteze cu stilul adversarului și condițiile de joc de moment.

Gizi FARKAS (Ungaria)
fostă campioană a lumii

MARIA ALEXANDRU — CANDIDATA NR. 1 PENTRU AUR

1. **Fără doar și poate tenisul de masă a progresat foarte mult.** În special din punct de vedere al tacticii jocului precum și în pregătirea fizică a jucătorilor.

2. Europenele de la Moscova vor aduce sigur schimbarea liderilor, pentru că sînt foarte mulți jucători talentați și tineri. O CONSIDER PE MARIA ALEXANDRU CANDIDATA NR. 1 PENTRU MEDALIA DE AUR. **Poate produce surprize și Carmen Crișan.**

3. Tenisul de masă european a progresat foarte mult, dar cred că principalul cuvînt îl au încă sportivii asiatici. **Europenii au reușit să se apropie foarte mult de japonezi.**

4. Materialele utilizate nu vor influența deocamdată obținerea marilor rezultate, deși unele firme producătoare de materiale sportive încearcă să aducă noutăți calitative recuzitelor. Dar acest lucru este o chestiune de viitor.

Dragutin SURBEK (Iugoslavia)
campion al Europei

SE JOACĂ PREA UNIFORM

1. Jocul s-a dezvoltat puțin în ultimii ani, mai ales din punct de vedere tactic. **Toată lumea joacă la fel și prea puțini sînt cei inteligenți.** Excepție face, de pildă, Scholler care dovedește o bună gîndire tactică. Tenisul de masă este deosebit de popular și aria lui e largă. În America de Sud el a luat o mare răspîndire. Generalizări însă nu se pot face deoarece, sfera de dezvoltare a diferitelor ramuri sportive diferă de la o țară la alta. De exemplu, Jocurile Olimpice au adus o contribuție importantă în dezvoltarea multor ramuri.

2. La Moscova cei mai bine pregătiți din punct de vedere tactic vor fi în avantaj. **În proba feminină de simplu Alexandru și Rudnova au cele mai bune șanse.**

3. **Jucătorii japonezi au regresat oarecum pe plan tehnic, dar la capitolul tactică sînt încă mult superiori paletelor europene.** Ei cunosc mai multe lucruri decît noi. Jucătoarele japoneze nu au progresat și, în general, nu s-au observat progrese nici la jucătorii prezenți la ultimele campionate mondiale. Japonia are însă foarte mulți jucători și este sigur că vor apare alții noi pînă la mondialele de la Nagoya. EUROPENII AU FĂCUT PROGRESE PE LINIE TEHNICĂ, DAR ÎN CE PRIVEȘTE TACTICA, EI SÎNT ÎN REGRES FAȚĂ DE TRECUT.

4. **Nu întrevăd multe modificări pentru viitor. Ar fi un avantaj să se renunțe la burete. Dar aceasta este în același timp un non sens, întrucît noile palete s-au generalizat.** La ora actuală este suficient să asiști la un meci ca să poți spune că ai văzut totul, atît de uniform se joacă.

Victor BARNA (Amglia)
fost deținător a 22 de titluri mondiale

CU EXCEPȚIA MARIEI ALEXANDRU ȘI A LUI SCHOLLER EUROPA NU ARE NICI UN SPORTIV DE TALIA JUCĂTORILOR ASIATICI

1. Comună, deci comparabilă, între diferitele discipline sportive, este doar ideea tactică fundamentală prin care se caută finalizarea obiectivului urmărit. **Tenisul de masă și-a conturat, ca idee tactică de bază, tendința valorificării ofensivei în chipul cel mai tranșant, printr-un număr cît mai redus de schimburi intermediare.** Ea a fost concretizată prin loviturile de atac și contre foarte puternice, executate cu direcție cît mai lineară. Ideea poate fi comparată cu aceea a utilizării aruncărilor la coș de la distanță și semidistanță din baschet, sau a serviciilor decisive și a dueluri-lor de voleuri din tenisul de cîmp.

2. În general, fiecare competiție de anvergură aduce schimbări de lideri. Părerea mea este că, la MOSCOVA, PUȚINI DINTRE CIȘTIGĂTORII DE LA LYON ÎȘI VOR PĂSTRA TITLUL. La echipe, sorții favorabili ne califică, fără probleme, în turneul final, unde avem datoria de onoare să ne apărăm cel puțin locul II de la ultimele mondiale. LA SIMPLU FETE, NORMAL, VĂD O FINALĂ ALEXANDRU—RUDNOVA, în care șansele Mariei depind de numărul cît mai mare de lovituri de atac rever intercalate în jocul ei de apărare. Dacă finala scontată nu se va realiza, aceasta nu cred că se va datora Mariei, ci, mai curînd, lui Carmen Crișan. Chiar cu jocul ei actual, deși susceptibil de serioase (dar foarte ușor realizabile) îmbunătățiri, datorită unei potriviri de stil, Crișan păstrează șanse de cîștig la Rudnova. Nu mă pot pronunța în privința Norei Mihalca, devenită după mondiale „omul invizibil", atît pentru mine cît și pentru publicul bucureștean.

3. Cît timp doarme știuca, puișorii celorlalți pești cresc nestingheriți. Nu e deci de mirare că, la ultimele două campionate mondiale, jucătorii europeni au început să ridice capul, deoarece la întreceri n-a participat întregul eșalon al elitei tenisului de masă asiatic. **Europa, în afară de Maria Alexandru și Scholler care reprezintă un antistil modern nu a născut încă nici un alt jucător capabil să opună șanse egale celor mai buni ping-pongiști asiatici.**

4. Înainte de a răspunde direct la întrebare, **găsesc necesar să precizez că îmbunătățirea calității materialelor este posibilă și în continuare, ea putînd influența rezultatele în ambele direcții:** aceea care favorizează mai mult ofensiva, avantajată și în prezent de regulamentul de joc și aceea care restabilește echilibrul de șanse, atît de necesar în disputele la nivelul cel mai înalt. Pentru a supraavantaja ofensiva e suficient să se aprobe utilizarea buretelui și în contact direct cu mingea, sau ca mingile să fie confecționate dintr-un material mai elastic și mai propulsabil decît celuloidul (exemplu: cauciucul natural). **Iar pentru restabilirea echilibrului dintre ofensivă și defensivă, una dintre soluții ar fi CONFECȚIONAREA DE MINGI LA FEL DE UȘOARE, DAR CU DIAMETRUL MAI MARE CARE, ÎNTÎMPINÎND MAI MULTĂ REZISTENȚĂ ÎN CONTACT CU AERUL, AR AVEA O VITEZĂ MAI REDUSĂ.**

Și acum, răspunsul la întrebare. Jucătorii asiatici, beneficiari ai regulamentului actual, se vor feri să-și accentueze avantajul ce-l dețin, prin propunerea de a lansa un nou material, căci aceasta ar putea declanșa rediscutarea mai multora din actualele prevederi regulamentare. Tehnicienii tenisului de masă din Europa, dimpotrivă, au tot interesul ca, la masa rotundă a Congresului federației internaționale, să ridice problema restabilirii echilibrului de șanse între atac și apărare, prin prezentarea unor mingi de tipul descris mai sus. Este evident însă că o atare acțiune, pentru a avea șanse de reușită, trebuie pregătită din vreme, printr-o corespondență prealabilă între federațiile continentale și susținută de delegați mai documentați ca cei de pînă acum.

Victor VLADONE (România)
fost campion al țării, antrenor

NU VĂD DEOCAMDATĂ MATERIALUL CARE AR REVOLUȚIONA DIN NOU TENISUL DE MASĂ

1. **Tenisul de masă nu a înregistrat progrese tehnice pe plan intern și nici internațional de la apariția topspinului.**

2. Campionatele europene de la Moscova ar putea aduce o detronare a campionilor în întrecerile masculine. **La fete băieții se va da între aceleași de ani de zile, pretendente. Fetele noastre au dreptul la un loc pe podium în toate probele.**

3. Diferențele valorice dintre jucătorii asiatici și cei europeni s-au diminuat în ultimii ani prin scăderea nivelului tehnic și de-o parte și de alta.

4. **Nu văd deocamdată materialul care ar revoluționa din nou tenisul de masă.** Mai degrabă ar fi necesară mai multă conștiinciozitate din partea jucătorilor și mai multă considerație din partea organizațiilor sportive și a celor care se ocupă cu propaganda sportivă.

Radu NEGULESCU (România)
maestru al sportului

PREVĂD O FINALĂ FEMININĂ ROMÂNIA — U.R.S.S.

1. Folosirea unor materiale noi (palete acoperite cu diferite mase plastice sau combinarea acestora cu buretele) au permis folosirea unei game variate de servicii cu efect și mai ales apariția topspinului. Toate acestea ca și executarea mai rapidă a loviturilor au adus un progres remarcabil în tenisul de masă cu efecte deosebite în privința tacticii și dinamizării jocului. **Deși numărul noutăților apărute nu a fost mare, ele au înscris totuși schimbări însemnate din punct de vedere tehnico-tactic.**

2. **Din cele văzute la internaționalele Ungariei și României, cred că la campionatele europene va avea loc o schimbare de lideri la băieți.** Jucători cunoscuți din Suedia, Anglia, Cehoslovacia, vor fi nevoiți să cedeze locul altora din Iugoslavia, U.R.S.S. etc. **La fete, cu șanse mari pentru cucerirea medaliilor de argint chiar și de aur, pornesc echipa României și Maria Alexandru (la individual).** Tot ca favorite pot fi considerate și componentele de bază ale formațiilor U.R.S.S., R.F. a Germaniei, Cehoslovaciei. **La echipe prevăd o finală feminină U.R.S.S. — România.**

3. Dacă în urmă cu zece ani, exista un accentuat decalaj valoric în favoarea jucătorilor asiatici față de cei europeni, apoi această diferență a început să se micșoreze. Cu toate acestea cred că într-o întîlnire Asia — Europa pe echipe alcătuite din cîte cinci jucători atît la băieți cît și la fete, reprezentanții continentului nu au șanse de cîștig. **Cu toate progresele înregistrate jucătorii europeni sînt încă deficitari în multe compartimente.** Ei manifestă prea puțină dăruire pentru o pregătire conștiincioasă, ca să nu mai vorbim că, în timp ce într-o serie de probleme importante ale procesului de instruire specialiștii tenisului de masă din Asia au găsit de mult rezolvările cuvenite, în Europa, tehnicienii se află abia în faza căutărilor.

4. **Îmbunătățirile aduse calității materialelor vor influența și în continuare rezultatele viitoare.**

Farkaș PANETH (România)
antrenor emerit

C.M. de fotbal

SE VA MĂRI NUMĂRUL FINALISTELOR?

Federația internațională de fotbal, într-un articol publicat de organul său de presă „FIFA News", invită federațiile naționale să-și spună părerea asupra interesantei propuneri de a se mări numărul finalistelor la viitorul campionat mondial. După cum se știe, se preconizează ca pe viitor să participe la turneul final 24 de echipe în loc de 16. Unul din susținătorii acestei idei este chiar președintele FIFA, Sir Stanley Rous, care consideră că dezvoltarea fotbalului în lume ar fi condiționată de o mai justă reprezentare a unor continente ca Africa, Asia și Australia-Oceania.

ECOURILE EXCLUDERII REPUBLICII SUD-AFRICANE DIN „CUPA DAVIS"

Interesante declarații făcute de Cliff Drysdale și Bob Hewitt

JOHANNESBURG, 24 (Agerpres). — Jucătorii de tenis sud-africani Cliff Drysdale și Bob Hewitt, au făcut declarații presei în legătură cu excluderea echipei Republicii Sud-Africane din „Cupa Davis", pentru politica de apartheid practicată în această țară. După cum s-a anunțat, hotărîrea, care dă curs protestelor repetate ale lumii sportive, a fost luată în cursul unei reuniuni extraordinare ținute la Londra, cu participarea reprezentanților a 34 de țări.

„Mă așteptam la aceasta, a spus Drysdale. Eu am cerut federației noastre să nu înscrie echipa în „Cupa Davis", întrucît îmi dădeam seama că nu va mai fi tolerată atitudinea de discriminare rasială într-un sport atît de răspîndit cum este tenisul". Jucătorul sud-african este de părere că va fi foarte dificil ca echipa țării sale să fie reprimită în „Cupa Davis" și că oricum atitudinea oficialităților din țara sa riscă să aibă urmări neplăcute și asupra participării jucătorilor sud-africani, profesioniști sau amatori, în diverse turnee.

Împărtășind opinia compatriotului său, Hewitt a spus: „Dacă noi nu vom fi reintegrați în cea mai importantă competiție amatoare, aceasta va însemna sfîrșitul tenisului sud-african. Poziția autorităților din R.S.A. este atît de dură încît a devenit din ce în ce mai greu să putem invita jucători de valoare la turneele organizate în Africa de Sud".

„CUPA DAVIS": Brazilia — Venezuela 4-1

La Caracas, în cadrul „Cupei Davis" (zona americană), echipa Braziliei a învins cu scorul de 4—1 selecționata Venezuelei. În ultimele două partide, Humphrey Hose (V) l-a învins cu 6—4, 6—4, 6—3 pe Ricardo Berner (B), iar Thomas Koch a cîștigat cu 6—4, 6—2, 6—0 în fața lui Jorge Andrew.

TINERII RUGBYȘTI AU PĂȘIT CU STÎNGUL

VICHY, 25 (prin telex). În cea de-a doua ediție a „Cupei națiunilor F.I.R.A." rezervată juniorilor, rugbyștii noștri au debutat în compania echipei Spaniei. Din păcate, pentru noi, s-a înregistrat o tristă surpriză, miercuri după amiază, pe stadionul din centrul Omnisport. Cine ar fi crezut, fie și la pauză, că România ar putea fi întrecută de Spania? Și, totuși, sportivii români au părăsit terenul învinși, cu **9—0 (3—0)**, fără glorie. Desigur, că orice cititor și, cu atît mai mult, puținii dar pasionații susținători ai sportului cu balonul oval sînt în drept să ceară explicații, eventual cît mai detaliate. Ei bine, nici acum, la aproape două ore de la terminarea partidei, și, evident, după nenumărate comentarii auzite sau făcute, nu există altă explicație decît aceea că reprezentanții noștri au evoluat fără vlagă, fără nici un fel de luciditate și că, găsind în față un adversar dîrz, dornic să se afirme și să nu lase nici o minge partenerilor, au părut a fi uitat la vestiar atît pregătirea fizică — de altminteri nu prea slabă —, cît și aproape toate cunoștințele tehnico-tactice. Pe scurt, au jucat prost, foarte prost, așa cum nu i-am văzut și nu i-a văzut încă nimeni jucînd.

Chiar de la începutul eroarea a atins proporții greu de scontat: cu un vînt destul de puternic în față, de asemenea conștienți că nu sînt cei mai buni mînuitori ai balonului din lume, românii au păstrat permanent o uriașă distanță între mijlocași și au încercat, tot timpul, să debordeze cu șuturi peste. Românii au fost permanent cei mai buni furnizori de baloane pentru atacul spaniolilor, lucru de altfel speculat de adversari, care în minutul 29 au înscris o încercare de o clasică frumusețe prin Cortajarena. Pînă la pauză spaniolii au continuat să domine teritorial. Speranța în ajutorul vîntului a făcut să nu se observe la timp puzderia de erori și, cu atît mai puțin, faptul că toți jucătorii păreau obosiți fără să... transpire. În repriza a doua decepția a mers în crescendo. Tot spaniolii au fost aceia care au dominat și au mai înscris o lovitură de pedeapsă prin Gadeea și apoi încă o încercare prin Gijon. Speram ca la scorul de 9—0 în favoarea adversarilor rugbyștii noștri să tresară măcar și să arunce în luptă întreaga energie, dar... mai așteptăm și acum!

Alte rezultate: Maroc—Cehoslovacia 6—3, Franța—Portugalia 56—8, Italia—R.F. a Germaniei 27—3.

Gh. RUSSU-ȘIRIANU

Turneul de șah de la Belgrad

Numai două partide s-au încheiat în runda a 13-a a turneului internațional feminin de șah de la Belgrad. Gaprindașvili (cu piesele albe) a cîștigat în 45 de mutări la Ferrer, iar Malypetrova a remizat cu Katia Jovanovici. În clasament conduce Gaprindașvili (U.R.S.S.) cu 10 (2) p. Alexandra Nicolau ocupă locul cinci cu 6½ (1) p, iar Elisabeta Polihroniade se află pe locul 9 cu 5½ (2) p.

DEBUT NECONCLUDENT AL HANDBALIȘTILOR ROMÂNI ÎN „CUPA ȚĂRILOR LATINE"

LISABONA, 25 (prin telefon). Etapa a doua a „Cupei țărilor latine" a furnizat, în general, rezultate scontate, cu toate că echipele învingătoare s-au detașat mai greu decît era de așteptat. Firește că pentru noi, mica delegație a României, meciul cel mai important al zilei a fost cel în care reprezentativa de tineret a debutat în această competiție, deschizînd programul în compania handbaliștilor brazilieni. După cum am anunțat, victoria a revenit sportivilor români cu 36—16. Trebuie să subliniez însă faptul că tinerii handbaliști români au evoluat sub valoarea lor, jucînd crispați în apărare (mai ales în prima repriză cînd au primit cu ușurință multe goluri) și destul de modest în atac, unde s-au urmărit cu insistență combinațiile pe semicerc, deși ar fi fost cazul să se folosească mai mult forța de șut de care dispune selecționata română. De asemenea, handbaliștii noștri au comis multe greșeli în apărare. De pildă, Romano, principalul realizator al brazilienilor, a înscris în 30 de minute 6 goluri.

După pauză, preferînd o apărare ceva mai retrasă, cu supravegherea om la om a lui Romano (acesta nu a mai marcat decît 2 goluri), cu atacuri simple, foarte rapide și finalizate prin șuturi puternice de la 9 metri (au excelat Kicsid, Dan Marin și Dumitru) echipa noastră s-a distanțat treptat obținînd o victorie ce poate fi considerată concludentă în fața unei formații care cu o zi înainte ținuse în șah 30 de minute selecționata țării gazdă. Repetăm, este o victorie ce poate eventual mulțumi prin scorul final, însă nu prin maniera în care a fost obținută.

E. Pardubsky și S. Nemek (Cehoslovacia) au condus formațiile: ROMÂNIA tineret: Orban (Munteanu) — Kicsid 8, Preotu 3, Voinea 1, Stef 1, Dan Marin 8, Comănescu 1, Cîrlan 2, Chircu 1, Dumitru 5, Bota 6; BRAZILIA: Zanei (Muraca) — R. Gomez, Moreni, Rades 5, Romano 8, Evaristo 2, Oliveira, Hirota, Tavares, Langroth 1, Peixeira.

Oricît de mare ar fi fost interesul nostru pentru acest joc, totuși, derbyul etapei l-a constituit partida Franța — Spania, două formații cu justificate pretenții la primul loc. În final victoria a revenit sportivilor francezi, cu 17—16 (8—9), superiori pe plan fizic și cu o forță de șut de la 9 m evident mai bună decît adversarii lor. Acest lucru a fost determinant în ultimele minute cînd francezii au înclinat balanța victoriei în favoarea lor.

În ultimul meci, Portugalia a învins Maroc cu 22—15 (12-9). În partida următoare, selecționata de tineret a României va întîlni reprezentativa Marocului.

Călin ANTONESCU

DE LA TRIMIȘII NOȘTRI SPECIALI

Corespondență specială de la Stockholm

Cota echipei U.R.S.S. este în creștere

- **Cehoslovacia a făcut marți seara cel mai bun joc din acest campionat**
- **Suedezul Ulf Sterner a devenit indisponibil**
- **În anul olimpic 1972 se va organiza și un campionat mondial**

Parcă este un făcut; la două ediții precedente, hocheiștii cehoslovaci, aflați la numai un pas de titlu, s-au văzut stopați din cursă de echipa suedeză. De data aceasta (ironia soartei!), rolurile s-au inversat. Cînd cei peste 10 000 de spectatori ovaționau încă magistrala pasă a lui Sterner, care i-a permis lui Stig Johansson, la situația de 1—1, să înscrie al doilea gol al echipei sale, iată că a venit și cel al lui Hrbaty (lansat impecabil de Jaroslav Holik), care a readus egalitatea pe tabela de marcaj. Era minutul 59 al derbyului de marți seara. Cu o victorie în acest joc și numai un rezultat egal în partida următoare cu selecționata U.R.S.S., „Tre Kronor" ar fi reintrat — după 8 ani — în posesia titlului suprem. Așa însă...

„Cehoslovacia a jucat marți seara ca în zilele ei de glorie — declara după meci antrenorul suedez Arne Strömberg, profund afectat nu numai de punctul pierdut în final, dar și de faptul că cel mai bun jucător al team-ului său, Ulf Sterner, a devenit indisponibil (în urma busculadei care s-a produs la sfîrșitul partidei), speranțele de a fi recuperat pentru meciul cu U.R.S.S. fiind minime. **Dzurilla nu a făcut decît o singură greșeală (la golul lui Palmqvist), în rest fiind de-a dreptul imbatabil, iar linia fraților Holik a renăscut ca pasărea Phönix, dîndu-ne mult de furcă. Cît despre echipa mea, ce pot să vă spun? S-a jucat mai crispat ca în nici un alt meci. Spre deosebire de partidele precedente cu Cehoslovacia în care băieții jucau degajat și cu o rară ambiție, de data aceasta — adică tocmai cînd a trebuit mai mult — teama și-a făcut loc în rîndurile lor, paralizîndu-le în special acțiunile ofensive".**

În sfîrșit, cu un punct avans, formația U.R.S.S. a revenit în fruntea clasamentului, avînd acum — prin jocul rezultatelor — șanse mai mari de a rămîne în posesia titlului, în timp ce echipa cehoslovacă, chiar dacă va cîștiga în continuare toate partidele pe care le mai are de jucat, nu mai poate aspira în mod practic la locul I.

Și acum, cîteva informații privind ultimele hotărîri ale Congresului L.I.H.G. Cererea canadienilor de a folosi la următorul campionat mondial jucători profesioniști a fost din nou respinsă. Totodată au fost stabilite locurile de desfășurare ale edițiilor din 1973 (Moscova) și 1974 (Helsinki). În 1972, în afara turneului olimpic de la Sapporo, se va organiza și un campionat mondial și european la Praga.

Ingemar MARKUSSEN

Caleidoscop

A DISPĂRUT O CUPĂ!

Interpolul este în stare de alarmă. Echipa națională de schi a Franței a cucerit „Cupa Mondială" dar a și pierdut-o, la puțin timp după decernare. René Suplice, antrenorul echipei masculine franceze, lăsase Cupa într-un hotel din orașul Voss, pentru ca la cîteva ore să constate cu surprindere că prețiosul trofeu... a dispărut. Toate cercetările întreprinse pînă acum de poliție au rămas fără rezultat.

Zagalo schimbă programul de pregătire

RIO DE JANEIRO, 25. — Mario Zagalo, noul antrenor de fotbal al echipei Braziliei, a schimbat complet planul de pregătire conceput de Joao Saldanha. Astfel, lotul brazilian nu va mai pleca în Mexic la 5 aprilie, așa cum fusese stabilit, ci la 29 aprilie, urmînd ca selecționata să susțină pînă la plecarea sa spre Guadalajara trei sau patru meciuri de verificare cu reprezentativele Iugoslaviei, Scoției, Portugaliei și Spaniei. Nu se știe dacă toate aceste echipe vor răspunde solicitărilor, dar forurile braziliene au început tratative în acest sens.

În timpul perioadei de aclimatizare în Mexic, fotbaliștii vor susține numai două jocuri de verificare cu echipe locale: unul la 18 mai la Irapuato, și celălalt la Leon la 24 mai.

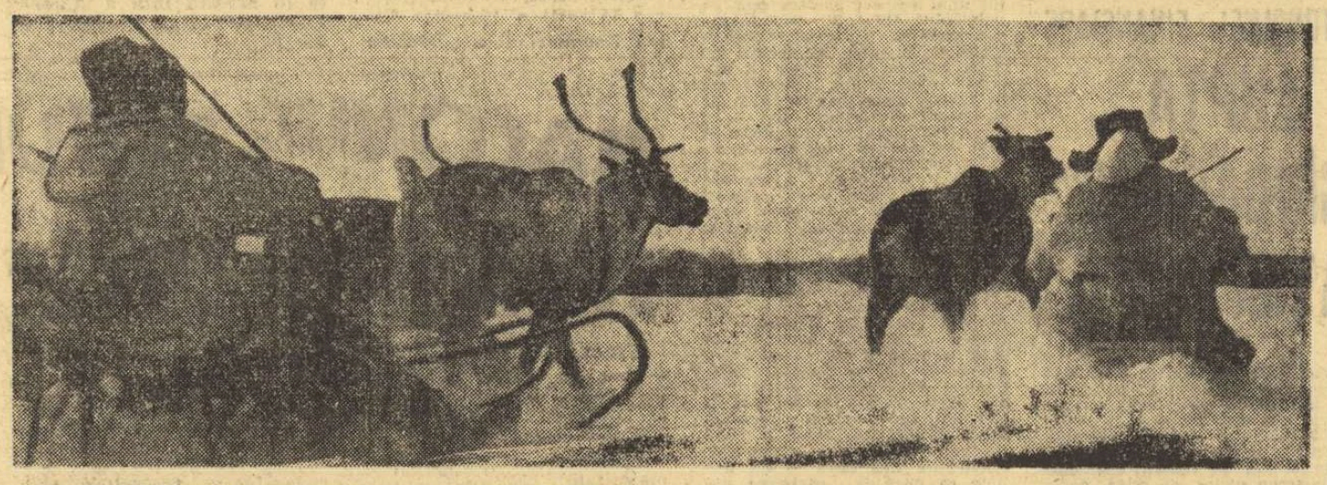

Iarna, plecată departe de meleagurile noastre, continuă să domnească în nordul înghețat. Acolo, pîrtiile albe de nea rămîn terenul preferat de dispută al iubitorilor de sport. Iată un frumos instantaneu de la o întrecere a sănilor trase de reni, pe albia rîului Tighil (U.R.S.S.), dincolo de Cercul polar.

IAHTURI ÎN STEPĂ

Muncitorii Igor Recikov, Rudolf Marhinin și Ghenadi Varenik de la Uzina de mașini-unelte „A 20-a aniversare a Revoluției din Octombrie" din Alma-Ata au „navigat" timp de 22 de zile prin stepa dogorîtă de soare și prin deșert, la bordul unor iahturi cu pînze și roți, de construcție proprie. În acest răstimp navigatorii terestri au acoperit 1 611 kilometri pe itinerarul Uralsk-Guriev-Emba. La pregătirea acestei curse a participat întreg colectivul uzinei. Inginerii i-au ajutat pe muncitori să facă calculele necesare, să construiască iahturi adaptate la particularitățile meteorologice și de relief ale regiunii Prikaspie (zona Mării Caspice).

„DISPUTĂ" FOTBALISTICĂ

Conflictul din fotbalul azilian care s-a soldat cu concedierea antrenorului echipei reprezentative, Joao Saldanha, a provocat și un... mort. Într-adevăr, o știre recentă anunță că patronul unui mic bar din Rio de Janeiro l-a împușcat pe un soldat brazilian cu care se certase violent în legătură cu demiterea lui Saldanha. Militarul, identificat sub numele de Roberto Dias de Oliveira, luase apărarea fostului antrenor.

BANGERTER PRIVEȘTE ÎN VIITOR

Problema atragerii unui număr cît mai mare de spectatori la meciurile de fotbal preocupă din nou cercurile de specialitate. O interesantă propunere în acest sens a fost făcută recent de Hans Bangerter, secretar general al U.E.F.A., în Buletinul oficial al acestui for: „Fotbalul trebuie să fie supus unei reforme radicale în următorii 10 ani dacă se dorește să nu scadă numărul spectatorilor" — *scrie Bangerter.* „Spectatorul de mîine nu va accepta să stea în picioare sau să se așeze pe bănci de lemn în tribune, expus intemperiilor vremii". *După părerea lui Bangerter* „...prima sarcină constă în transformarea fotbalului într-o activitate recreativă atît pentru tineri cît și pentru bătrîni, o sursă de distracție". *Pentru aceasta el a propus ca organizatorii meciurilor* „să găsească forme variate de distracții și pentru soțiile sau logodnicele spectatorilor, pentru ca acestea să-i însoțească la stadioane, precum și amenajarea unor camere speciale cu jucării destinate copiilor cuplurilor de tineri căsătoriți, care în acest timp vor putea urmări meciurile".

CE FACE BIKILA ABEBE?

Cunoscutul atlet etiopian Bikila Abebe, dublu campion olimpic în proba de maraton, s-a înapoiat la Addis Abeba după ce a petrecut peste opt luni într-o clinică londoneză, unde — după cum se știe — a urmat un tratament pentru paralizia suferită în cursul accidentului grav suferit cu aproape un an în urmă. Abebe va continua tratamentul în Etiopia și speră că va putea să alerge din nou. Deocamdată, însă, partea inferioară a corpului său este paralizată.

TELEX • TELEX • TELEX • TELEX • TELEX • TELEX • TELEX • TELEX

Într-un meci internațional amical de rugby, disputat la Walbrzych (Polonia), echipa Italiei a învins cu scorul de 9—0 (3—0) selecționata Poloniei.

■

Proba de obstacole din cadrul concursului internațional de călărie de la Frankfurt pe Main a fost cîștigată de cunoscutul campion vest-german Alwin Schockemoehle, care a parcurs traseul în lungime de 260 m, cu 6 obstacole, în 31,0 și 0 puncte penalizare.

■

Concursul de sărituri desfășurat pe trambulina de la Planica (Iugoslavia) a revenit schiorului sovietic Smirnov, care a totalizat 228,6 puncte (90,5 și 91 m). Pe următoarele locuri: Ivanikov (URSS), Bachler (Austria), Raska (Cehoslovacia).

■

În concursul de natație de la Los Angeles, Steve Furniss a cîștigat proba de 400 y mixt cu timpul de 4:15,6. În proba feminină de 1 650 y, pe primul loc s-a clasat Ann Tasnady cronometrată în 17:25,7, iar proba de 200 y mixt feminin a revenit Robertei Watt — 2:12,8.

■

O performanță unică în analele boxului britanic a realizat Henry Cooper care, la vîrsta de 36 de ani, a recucerit titlul de campion național la cat. grea dispunînd la puncte în 15 reprize de Jack Boddel, mai tînăr cu zece ani decît el.

■

În turul II al probei de simplu bărbați din turneul de tenis de la Monte Carlo, jucătorul francez N'Godrella l-a întrecut cu 1—6, 6—3, 6—2 pe iugoslavul Ivancici, iar austriacul Pokorny a cîștigat cu 6—3, 6—1 în fața belgianului Tielmans.

Tiparul: I. P. „Informația", str. Brezoianu nr. 23—25, București

PROLETARI DIN TOATE ȚĂRILE, UNIȚI-VĂ!

Redacția și administrația: str. Vasile Conta nr. 16, tel. 11.10.05 interurban 72 și 286. Telex sportrom buc. 180.

sportul

4 pagini 30 bani

Anul XXVI — Nr. 855 (6289) ZIAR AL CONSILIULUI NAȚIONAL PENTRU EDUCAȚIE FIZICĂ ȘI SPORT Vineri 27 martie 1970

LUCRĂRILE SESIUNII MARII ADUNĂRI NAȚIONALE

Lucrările Marii Adunări Naționale a Republicii Socialiste România au continuat joi dimineața cu dezbaterea generală la Proiectul Legii organizării și disciplinei muncii în unitățile socialiste de stat.

Deputații și invitații au întîmpinat cu vii **aplauze** sosirea în sala de ședințe a conducătorilor partidului și statului, tovarășii **Nicolae Ceaușescu, Ion Gheorghe Maurer, Paul Niculescu-Mizil, Gheorghe Rădulescu, Virgil Trofin, Ilie Verdeț, Maxim Berghianu, Florian Dănălache, Constantin Drăgan, Janos Fazekas, Petre Lupu, Manea Mănescu, Dumitru Popa, Dumitru Popescu, Leonte Răutu, Gheorghe Stoica, Vasile Vîlcu.**

Lucrările ședinței au fost deschise de tovarășul **Ștefan Voitec**, președintele Marii Adunări Naționale.

Au fost continuate dezbaterile generale la Proiectul Legii organizării și disciplinei muncii în unitățile socialiste de stat.

Cu amendamentele făcute în cadrul discuțiilor, Marea Adunare Națională a adoptat **Legea organizării și disciplinei muncii în unitățile socialiste de stat.**

La următorul punct de pe ordinea de zi, deputatul **Mihai Marinescu,** vicepreședinte al Consiliului de Miniștri, a prezentat expunerea la **Proiectul Legii privind asigurarea și controlul calității produselor,** iar deputatul **Mihail Florescu,** vicepreședintele Comisiei pentru industrie, construcții și transporturi, a prezentat raportul acestei comisii și al Comisiei juridice la proiectul de lege în dezbatere.

Proiectul de Lege a fost dezbătut apoi pe articole și supus în întregime votului secret, cu bile. Marea Adunare Națională a adoptat **Legea privind asigurarea și controlul calității produselor.**

După-amiază, Marea Adunare Națională a trecut la dezbaterea Proiectului de Lege privind regimul ocrotirii unor categorii de minori. Expunerea la acest proiect de lege a fost făcută de ministrul justiției **Teodor Vasiliu,** iar raportul Comisiei juridice și al Comisiei pentru sănătate, muncă și asigurări sociale la proiectul în discuție a fost prezentat de deputatul **Traian Ionașcu,** președintele Comisiei juridice.

Proiectul de Lege a fost discutat apoi pe articole și supus votului deputaților. Marea Adunare Națională a adoptat prin vot secret, cu bile, **Legea privind regimul ocrotirii unor categorii de minori.**

Lucrările sesiunii continuă vineri dimineața.

(Agerpres)

Schiul de primăvară este la fel de frumos, de dinamic și spectaculos ca cel din lunile de iarnă. Imaginea, care l-a prins pe Dan Gristea în plin zbor, este convingătoare

Foto: A. NEAGU

„CUPA FEDERAȚIEI"

încheie sezonul schiorilor fondiști

Sîmbătă și duminică sînt programate importante competiții de schi. Evenimentul principal îl constituie „Cupa Federației", concurs care încheie activitatea oficială a fondiștilor. Cursele, numai individuale, vor avea loc duminică dimineața, pe traseul amenajat în jurul cabanei Piatra Arsă. Tot în Bucegi are loc tradiționalul concurs de probe alpine „Cupa Bucegi", organizată de C.J.E.F.S. Prahova, în cadrul căruia se vor desfășura întreceri la slalom special și slalom uriaș, pe Valea lui Carp. Paralel se va disputa o competiție (organizată de Consiliul județean sindical) rezervată schiorilor cu categorii inferioare de clasificare și juniorilor. La Poiana Brașov, tinerii schiori ai școlilor profesionale își vor disputa titlurile de campioni naționali la probe alpine și de fond.

101 COPII ÎN POIANA POPICĂRIEI

La Sinaia, în Poiana Popicăriei, s-a disputat un concurs la care au luat parte 101 copii. Cîștigătorii: BĂIEȚI — **născuți în 1960 și mai mici:** Cr. Bucur (Centrul Furnica); **58—59:** R. Bușțiuc (Izvor); **56—57:** C. Negulescu (Șc. sp.); **juniori II:** M. Burchi (Șc. sp.); **juniori I:** Gh. Popa (Voința); **seniori:** M. Bucur (Cl. sp.); FETE — **1960:** Camelia Ungureanu (Izvor); **58—59:** Leonida Onea (Șc. sp.); **56—57:** Doina Kroner (Șc. sp.). În concursul veteranilor s-au clasat, în ordine: M. Bota, Al. Precup, C. Crețu.

DIN NOU HOCHEI INTERNAȚIONAL LA „23 AUGUST"

Cu cîteva zile înaintea desfășurării ultimului act al campionatului republican de hochei pe gheață, trei dintre fruntașele acestui sport (Steaua, Dinamo și Avîntul Miercurea Ciuc) participă, începînd de astăzi, la un important turneu, alături de formația cehoslovacă Slezan Opava.

Programul competiției găzduite de patinoarul artificial din parcul „23 August" este următorul: **VINERI, ora 16,30 Steaua — Dinamo, ora 19 Slezan — Avîntul; SÎMBĂTĂ, ora 16,30 Steaua — Avîntul, ora 19 Slezan — Dinamo; DUMINICĂ, ora 16,30 Dinamo — Avîntul, ora 19 Slezan — Steaua.**

Oaspeții au deplasat o formație valoroasă, care va demonstra, fără îndoială, clasa ridicată a hocheiului cehoslovac, deși echipa Slezan activează în categoria secundă a campionatului țării.

Sîntem convinși că hocheiștii celor trei echipe românе vor face tot posibilul pentru a avea o evoluție cît mai frumoasă. O așteptăm.

Din avionul de la Praga au coborît ieri la amiază hocheiștii lui Slezan Opava

Foto: N. AUREL

ROMÂNIA—UNGARIA, O ÎNTÎLNIRE ÎN CARE POPICARII NOȘTRI DORESC REVANȘA

Mîine se inaugurează sezonul internațional 1970 cu o interesantă întîlnire de popice: **simbătă:** România A — Ungaria (f. și m.); **duminică:** România B — Ungaria (f. și m.). Iată palmaresul întîlnirilor dintre popicarii români și maghiari: **1953:** România — Ungaria (m) 0—1, **1959:** România — Ungaria (f. și m.) 0—2, **1961:** Ungaria — România (f. și m.) 2—0, **1963:** România — Ungaria (f. și m.) 2—0, **1965:** Ungaria — România (f.) 1—0, (m.) 0—1, **1966:** România — Ungaria (f.) 0—1, (m.) 1—0, **1967:** Ungaria — România (f. și m.) 2—0, **1968:** România — Ungaria (f. și m.) 2—0, **1969:** Ungaria — România (f. și m.) 2—0, **1970 — ?**

După cum se vede, victoria a surîs de mai multe ori reprezentativelor Ungariei. Un motiv în plus care i-a făcut pe sportivii noștri să se pregătească cu și mai multă tragă în vederea confruntărilor de sîmbătă și duminică. La primul antrenament controlat, selecționabilii au arătat o bună dispoziție de joc, obținînd rezultate excepționale: fete — Margareta Szemany — 482 p.d., Ana Marcu — 470, Elena Trandafir — 461, Crista Szocs — 451, Cornelia Petruș-că — 441, Voichița Babuțiu — 433, Elena Cernat — 426, Florica Neguțoiu — 416, Ildico Zsizsic — 400, Ilse Schmidt — 386; băieți — I. Micorotu — 999, I. Băiaș — 959, C. Vînătoru 925, D. Dumitru — 923, I. Tismănaru — 915, A. Vrînceanu — 912, V. Măntoiu — 902, Gh. Silvestru — 894, C. Voicu cu febră și P. Purje avînd o ruptură de ligamente la brațul drept n-au jucat, ultimul fiind indisponibil pînă la 1 aprilie.

Oaspeții au sosit ieri. Astăzi după-amiază vor face antrenamentul de acomodare pe arena Voința din Capitală, gazda întrecerilor.

ÎN PAG. A II-a

PANORAMIC SPORTIV INTERN

REVELAȚII CIFRICE

Iată-ne din nou în lumea abstractă a cifrelor... Cîțiva profesori de educație fizică din Suceava au efectuat cu puțin timp în urmă un sondaj în rîndul a două categorii de oameni — salariați ai unei întreprinderi și ai unei instituții — cu scopul obținerii unor date referitoare la timpul pe care aceștia îl dedică activității sportive. Investigația lor — justificată poate de pasiunea pentru meserie, poate de simpla constatare că și în Suceava, ca și în alte orașe ale țării, café-barurile, restaurantele și alte localuri de acest fel înghit fără folos tot timpul liber (pentru unii asta însumînd toată ziua) al tineretului — și-a găsit expresia în niște cifre care, în spatele abstracțiunilor, ascund adevăruri șocante. Și acum cifrele: 484 de chestionați, dintre care 253 bărbați și 231 femei. Cîți practică exercițiul fizic cu regularitate? Numai unul singur (sportiv legitimat), reprezentînd 0,2%! În rest, doar 11,4% din numărul bărbaților și 5,6% din cel al femeilor (o medie de 8,5%) dedică sportului 3—5 ore și, respectiv, 1—3 ore pe săptămînă, adică circa 6%, în cazul bărbaților, și 3% în cazul femeilor, din timpul ce se dedică altor activități decît muncii și odihnei. (Mai este nevoie de comentarii?). Cifrele i-au uimit cu rezonanța lor pe autorii statisticii, care au împins mai departe ancheta, cerîndu-le subiecților să aprecieze importanța sportului în viața omului modern, a lor înșiși. Majoritatea n-au putut să dea un răspuns acestei simple întrebări, iar cei ce au putut răspunde îl trec în rîndul distracțiilor, al spectacolului pe care îl acceptă în mod pasiv! „Ce vă împiedică să faceți sport?" 96% au invocat lipsa sălilor de sport, a terenurilor cu acces larg și numai 4% știau că există sporturi binefăcătoare sănătății și care nu reclamă instalații speciale (înot, gimnastică de înviorare, schi, unele componente ale atletismului, turism etc.).

Cifrele acestea, ce încorporează semnificații grave din punct de vedere social, ne aduc în minte cuvintele unor sociologi ce avertizau asupra pericolului insidios (pentru că nu acționează violent) pe care-l prezintă sedentarismul pentru omul modern. „Omul trebuie — spuneau ei — îmboldit, dirijat, spre terenurile de sport, făcut să înțeleagă că lipsa mișcării, determinată de dezvoltarea mașinismului care substituie efortul fizic al individului, oferă mai multă comoditate, dar nu și sănătate". Sportul trebuie să însemne pentru ei, prin urmare, cea mai de seamă cale profilactică. Dar pentru asta este necesară o schimbare în mentalitatea oamenilor față de exercițiul fizic și sport, sînt necesare cît mai multe baze sportive de utilitate publică, la dispoziția masei de oameni ai muncii. La aceasta ar trebui să mediteze nu numai organele și organizațiile sportive, ci, în egală măsură, și conducătorii de instituții și întreprinderi (sportul avînd influențe pozitive și asupra randamentului în producție).

Mai prespus de toate este vorba însă de o îndatorire socială dovedită științific.

Aurelian BREBEANU

TINERII PUGILIȘTI ROMÂNI ÎN AJUNUL NOPȚII DE NESOMN

Simbătă, la Floreasca, în ceas tradițional (ora 19) zece tineri tricolori vor păși în ring — în prima evoluție cu mîză internațională — în compania membrilor reprezentativei de tineret a Iugoslaviei.

Cei trei antrenori — Eugen Fűresz, Șerbu Neacșu și Mihai Nicolau vor desemna astăzi, cu numai două zile înaintea confruntării, pe cei 10 care vor evolua mîine... I-am vizitat în parcul din Ștefan cel Mare, preferat în chip de cartier general. În sala plină, aproape 20 de aspiranți erau pregătiți să intre în ultima lor verificare. Antrenamentul de astăzi era criteriul ultim care avea să hotărască pe cei ce vor urca mîine treptele ringului. Emoții... ca la meci. Fiecare își începe încălzirea după tabietul personal.

Perechile au fost anunțate. Sacii încep să suporte cu stoicism loviturile surde, înfundate, ale pumnilor înmănușați. Corzile ne aruncă în urechi un vijiit întrerupt ritmic de izbitura cu podeaua, manevrate cu o siguranță demnă de invidiat de fetele aflate la vîrsta jocului cu coarda. Cincisprezece minute se scurg pe nesimțite. Piepturile și pumnii sînt gata... Mîinile sînt bandajate cu grijă. Prima pereche este anunțată, în timp ce medicul Ionel Stănescu își pregătește, împreună cu asistentul, aparatura necesară ultimelor investigații. Sînt, poate, emoții în plus față de cele ce aveau să vină. Mănușile sînt bine legate, căștile individuale de protecție lasă să se vadă numai ochii combatanților. Trei reprize de cîte trei minute. Prima pereche începe asaltul. Toni Mircea și Octavian Anderco fac debutul acestei zile, fără îndoială, de mult așteptată. Două stiluri complet diferite. Sînt amîndoi buni. Care dintre ei, de vreme

Gheorghe ILIUȚA

(Continuare în pag. a 2-a)

„CUPA PRIMĂVERII" LA TIR

Record de participare

Marcel Roșca la un punct de recordul mondial

Pe poligonul Tunari a început ieri primul concurs republican de tir al anului, „Cupa Primăverii". La întreceri sînt prezenți 275 trăgători fruntași, un adevărat record în materie de participare. Timpul excelent și o luminozitate adecvată au permis concurenților să realizeze rezultate excelente.

Iată cîteva dintre acestea: **armă liberă culcat 60 f** — seniori: 1. G. Vasilescu (Olimpia) 594 p, 2. M. Ferecatu (Dinamo) 592 p, 3. G. Sicorschi (Dinamo) 592 p; **pistol viteză 60 f** — seniori: 1. M. Roșca (Dinamo) 595 p (la un punct de recordul mondial), 2. I. Tripșa (Dinamo) 591 p, 3. D. Iuga (Dinamo) 586 p; **armă standard 3x20 f** — juniori: 1. C. Manole (Steaua) 554 p, 2. N. Coliban (Activul Brașov) 547 p, 3. I. Codreanu (Steaua) 540 p.

Întrecerile continuă astăzi pe poligonul Tunari și Dinamo, începînd de la orele 9.

P. GORETI

DESCHIDEREA SEZONULUI ATLETIC ÎN AER LIBER

Mîine și duminică va avea loc pe Stadionul Republicii din Capitală deschiderea oficială a sezonului competițional de atletism. Concursul rezervat seniorilor și juniorilor constituie punctul de plecare într-un sezon de competiții mai bogat ca în oricare alt an. Întrecerile vor începe simbătă de la ora 16 și duminică de la ora 8.45.

DIFICULTĂȚI ÎN FORMAREA ECHIPEI VEST-GERMANE PENTRU MECIUL CU ROMÂNIA

Din Frankfurt pe Main se anunță că antrenorul vest-german Helmut Schön are mari dificultăți în formarea echipei pentru meciul cu România de la 8 aprilie, de la Stuttgart, din cauza unor partide de cupă și campionat programate la aceeași dată. Dacă cluburile nu vor fi de acord să renunțe la jucătorii din lot, sau dacă Federația vest-germană nu va amîna aceste meciuri, atunci selecționata R. F. a Germaniei va fi lipsită de cîțiva titulari valoroși, ca HÖTTGES, PATZKE, LIBUDA, FICHTEL, SCHULZ și UWE SEELER.

Ion Györffi este cel mai experimentat pugilist din generația tînără. Titlul de campion al României și medalia de aur a Speranțelor Olimpice îl îndreptățește să abordeze cu încredere întîlnirea de mîine

DEBUT INTERESANT ÎN „CUPA PRIMĂVERII" LA HANDBAL

BUHUȘI, 26 (**prin telefon de la trimisul nostru**). „Cupa primăverii" la handbal feminin a inaugurat joi sezonul competițional în aer liber. Peste 1 000 de spectatori au fost prezenți pe frumosul teren de lîngă Combinatul textil, pentru a urmări jocurile la care participă patru echipe din „A" și două din „B".

În prima serie s-a disputat meciul IEFS — Rapid (Politehnica Galați a avut zi liberă), pasionant prin evoluția scorului. Rapidistele au condus timp de 40 de minute, dar studentele au recuperat handicapul, au egalat (min. 45: 6—6) și au luat chiar conducerea (7—6). În ultima secundă, datorită unei interpretări de arbitraj discutabile, Rapid a egalat. Scor final: 7—7 (3—2).

Principalele realizatoare: Pepene 4, Bonea 2, de la IEFS, respectiv Ștefan 3, Topîrlan 2.

În a doua partidă a zilei, s-au întîlnit tot două formații din divizia A: Confecția București și Rulmentul Brașov (Textila Buhuși a avut zi liberă). Mai dinamică decît prima întrecere, cu acțiuni rapide de la o poartă la alta, întîlnirea s-a terminat cu victoria meritată a bucureștencelor: 14—12 (9—4). Cele mai multe puncte: Constandache 4, Zamfirache 4, pentru Confecția, respectiv Nako 9.

Vineri: Textila — Rulmentul și Rapid — Politehnica.

Gh. RANGU

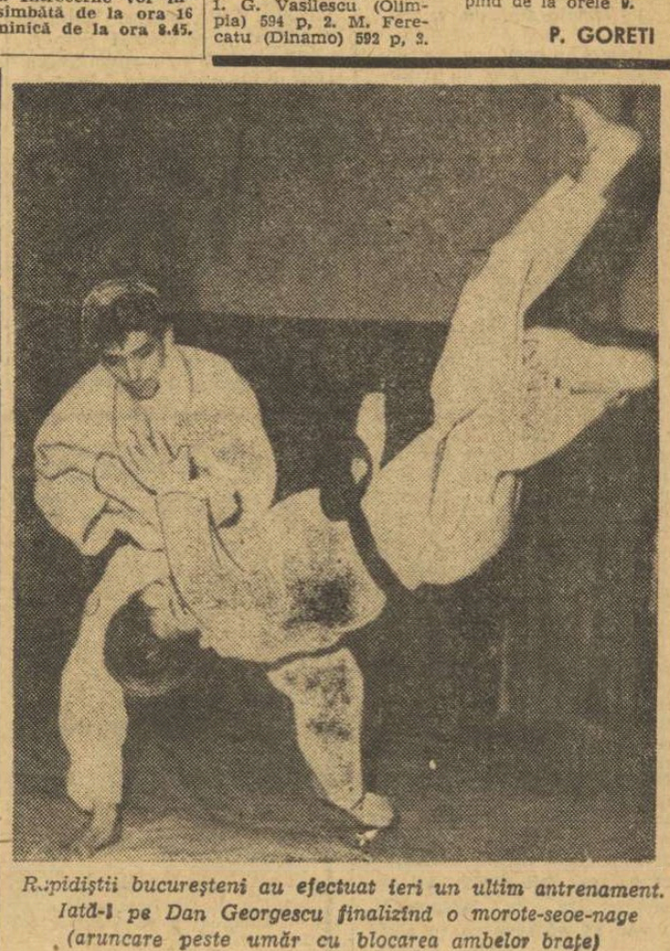

Rapidiștii bucureșteni au efectuat ieri un ultim antrenament. Iată-l pe Dan Georgescu finalizînd o morote-seoe-nage (aruncare peste umăr cu blocarea ambelor brațe)

Foto: N. DRAGOȘ

MÎNA DESTINULUI (III)

(Roman-foileton de senzație și mister)

REZUMATUL CAPITOLELOR PRECEDENTE: Rămînînd — în urma masivelor dezafectări — fără nici o bază sportivă, tinerii bucureșteni din Sectorul 2 amenajează în groapa Fundeni un frumos stadion. Pentru treaba aceasta se cere asentimentul proprietarului (Fabrica de cărămizi „7 Noiembrie"), se obține respectivul acord, dar cînd totul este gata, D.G.C.M.B. reclamă terenul, pe motiv că susnumita fabrică îi aparține, ca de altfel și stadionul pe care, bineînțeles, are de gînd să construiască altceva. Aceasta după ce groapa a fost — prin mii și mii de ore de muncă patriotică — înălțată la rang de bază sportivă, cu alei de flori (în locul gunoaielor), cu terenuri de fotbal, volei, handbal etc. și acerba campanie a dezafectărilor continuă (!!!) Alături, în sectorul 3, D.G.C.M.B. (prin I.C.M. 3) desființează stadionul Granitul, tot pentru a construi altceva; încălcînd, astfel, legile în vigoare care protejează bazele sportive.

REZUMATUL CAPITOLULUI DE FAȚĂ: după cum am văzut (și după cum, îngrijorător, cifrele confirmă) tot mai multe baze sportive își schimbă destinația. Dar numai bazele sportive? Nu. Și sălile de sport își reprofilează specificul. Prin ce mister? Vom vedea...

★

Desfăcîndu-și copiile cojocului de gheață, bătrînul lac Herăstrău a făcut o reverență primăverii, după care — conform tradiției — a trecut în revistă armata de pescari sportivi aliniată pe maluri. Undițarii i-au primit cu onorul săbiilor subțiri de trestie.

Vasile TOFAN

(Continuare în pag. a 2-a)

GONG INAUGURAL LA FINALELE NAȚIONALELOR DE JUDO

Începînd de astăzi, în sala Floreasca din Capitală se vor desfășura finalele campionatelor naționale individuale de judo (seniori). În pag. a II-a, ultimele amănunte.

DEPLINA SATISFACȚIE

Două publicații apărute ieri ne fac cinstea de a se ocupa, pe spații și tonuri diferite, de un aparent fapt divers, petrecut în lumea sportului: una, cu profil literar, în care poetul Adrian Păunescu, sensibil la mai toate pulsațiile vieții noastre publice, deci și la sport, solicită președintelui F.R.F., tov. M. Angelescu, un interviu completat de un P.S. la zi; cealaltă, gazeta tineretului, permanent preocupată de fenomenul sportiv, proporțional cu celelalte elemente constitutive ale universului juvenil actual, este și mai aproape de subiectul în cauză, adică de cazul V. Mărdărăscu.

În ambele, de fapt, una și aceeași persoană, adică președintele federației de specialitate, răspunde, în felul său, punctului de vedere al ziarului „Sportul" exprimat în articolul pe care l-am semnat zilele trecute: o dată mai direct, adică la persoana întîi, ca orice om intervievat, și a doua oară indirect, prin comunicatul Biroului federal al cărui activ și prețuit președinte este. Ambele variante sînt valoroase deoarece, prin intermediul lor, opinia noastră publică primește răspunsul așteptat și încă mai curînd decît s-ar fi putut crede (deși — oricum — cam tîrziu decît s-ar fi cuvenit întrucît de la luarea primei decizii (cea de destituire) și pînă la cea de trecere într-o altă funcție ni se pare a fi o mare distanță, dacă nu chiar cu totul altceva).

Nu s-ar cuveni să ne pronunțăm asupra formelor pe care le-a găsit sau care i s-au ivit, în răstimpul acesta, președintelui F.R.F. de a lămuri situația creată, deoarece D-sa a acordat în ultima vreme numeroase asemenea interviuri (unul chiar ziarului „Sportul" în care, printre altele, îi adresa și critici îndreptățite și publicate de noi ca atare). Nu ne putem însă opri să nu remarcăm un fapt concludent și anume acela că acțiunile care necesită explicații suplimentare și chiar repetate stau, de obicei, sub semnul unei nesiguranțe al celor care le-au luat, dacă nu și al unor îndoieli diverse, știut fiind că măsurile drepte, legitime ar zice, își găsesc mult mai ușor și mai direct drumul spre înțelegerea oamenilor și spre inima lor, netrebuind să mai fie susținute prin suplimente de argumente.

Dar, revenind la discuția, deocamdată tripartită și — tot deocamdată — controversată (nu numai între rubricile publicațiilor citate dar chiar între paginile aceleiași reviste — în „România literară" titularul cronicii de sport nu împărtășește nici el părerea exprimată de oaspetele paginilor 6—7 ale acesteia) dorim să subliniem că astfel de confruntări de opinii nu pot influența decît în bine activitatea sportivă, adevăr verificat și în alte domenii. Supremația unui singur punct de vedere, strict personal, acceptat mai mult sau mai puțin tacit, dacă nu chiar las, uneori, imposibilitatea combaterii lui, duc, de regulă, la situații nefolositoare oricărei munci, fie ea chiar științifică, la întîrzierea obținerii unor rezultate, pozitive, la blazarea celor care, chemați să discute ceva, se văd în postura de a valida o părere dinainte pregătită, la eludarea unui principiu ținînd de democrația care ne-a fost dăruită de partid, ne aparține acum și pe care trebuie s-o apărăm și consolidăm.

Scriem aceste rînduri spre a-i lămuri pe cei încă neîncrezători, asupra unui adevăr îndeajuns de limpede pentru noi: ziarul „Sportul" s-a pronunțat, nu o dată ci repetat și consecvent, pentru o politică curajoasă în sport, pentru etică în stadioane și în lumea care le înconjoară, pentru echitate față de cluburi și oameni și a militat în acest sens. În coloanele sale au fost atacate racile ca: dopajul, traficul de influență, abuzul, imoralitatea, aspectele antisociale etc. și vor mai fi atunci cînd le vom depista sau le vom simți iminența.

În privința fotbalului, „Sportul" și-a propus să sprijine activ acțiunile pozitive ale F.R.F. și s-a pronunțat pentru autonomia reală, cu responsabilitățile de rigoare, pentru valorificarea activului obștesc, pentru discutarea fără ascunzișuri a adevăratelor probleme ale jocului cu balonul rotund. Pe această linie, noua și tînăra conducere a F.R.F. a primit din partea ziarului un sprijin concret. De aci însă și pînă a deveni o oglindă oarbă sau un ecou surd al tuturor acțiunilor acestui for (bune sau rele — așa cum se întîmpla cu ani de zile în urmă, din păcate) este o cale atît de lungă încît nimeni nu cred că s-ar mai încumeta s-o parcurgă, astăzi.

Despărțind activitatea federației de persoanele care o alcătuiesc, de jos în sus sau de sus în jos, n-are importanță, nu ne rămîne decît să constatăm că măsurile preconizate de unii și acceptate de ceilalți pot fi pozitive ori neinspirate. A pune reușitele în seama unuia singur sau a cîtorva, iar insuccesele în circa altuia sau mai multora, înseamnă a uza de o practică respinsă de viața noastră de azi, pe întreg ansamblul ei. De aceea, credem că președintele federației n-ar trebui să se simtă lezat dacă sub conducerea sa (pornită sub bune auspicii) unele ziare vor critica din cînd în cînd, din inițiativa propriilor redacții sau la semnalele amatorilor de fotbal, aspectele neconvenabile.

În cazul V. Mărdărăscu, recentul comunicat al Biroului F.R.F. aduce o lumină deplină care ne dă totodată satisfacție: se afirmă, negru pe alb, că acum de-abia s-a discutat serios și pe larg situația antrenorului numit, activitatea sa la loturile de care s-a ocupat, făcîndu-se o apreciere și în sens pozitiv dar și în cel negativ a muncii depuse și, hotărîndu-se trecerea sa într-o altă funcție. Deci, nu destituire și încă nemotivată. Deci în loc de pripeală, judecată calmă. Cît despre unanimitatea Biroului federal ea nu a fost niciodată pusă la îndoială de nimeni, procesele verbale putînd convinge oricînd și pe oricine că ea n-a suferit fisuri. Ceea ce însă nu i-a împiedicat pe unii membri ai săi să ne declare — și nu numai nouă — că n-au fost de acord cu măsura destituirii. Ce să-i faci! Așa sînt (uneori) oamenii! Eficiența recentei ședințe, stimulată cît de cît și de presa sportivă, s-a reflectat corespunzător și în faptul recunoașterii de către antrenorul V. Mărdărăscu a greșelilor sale și al acceptării sancțiunii primite. Parcă totuși ceva lipsea din formula respectivă... A, da! V. Mărdărăscu a uitat să și mulțumească. Așa ni s-ar fi părut desăvîrșit..

Vom mai avea o ședință de Birou F.R.F. pe această temă? O dorește cineva? Să punem la vot!

Emanuel VALERIU

Meditații sub panou

ARBITRAJUL — O PROBLEMĂ

Perioada dintre tur și retur (o întrerupere destul de lungă și cu efecte negative — vezi jocurile primei etape) a fost folosită de unii antrenori și sportivi mai judicios, de alții mai puțin. Arbitrii, însă, în afara unor „arbitraje" sporadice, nu au întreprins nimic pentru menținerea „condiției fizice" sau aprofundarea regulamentului. Însuși Colegiul central al arbitrilor, forul căruia trebuie să-i pretindem mai multă inițiativă, mai multe acțiuni în scopul îmbunătățirii arbitrajelor, nu a mai întreprins nimic de la cursul organizat în septembrie anul trecut la Mamaia. Cu toate că a fost solicitat, încă din luna noiembrie a anului trecut, să efectueze o analiză atentă a procedeelor și acțiunilor pe care le considerăm mai lezate, din cauza interpretării exagerate și rigide (dăunătoare progresului), nu a făcut nimic.

Dar, problemele mari care frămîntă baschetul nostru la ora actuală trebuie să-și găsească soluții nu numai în procesul de instruire și educație, ci și în interpretarea regulilor de către cei ce sînt chemați să conducă jocurile.

Două aspecte sînt de reținut în actuala etapă a baschetului nostru și asupra cărora trebuie insistat: a) LATURA EDUCATIVĂ — care este cu multă atenție tratată și de regulamentul de joc. Peste acest aspect deosebit de important se trece însă cu foarte multă ușurință, arbitrii omițînd rolul lor de educatori. În timpul jocurilor, cei mai mulți se fac că nu aud „comentariile" (desigur nefavorabile și de cele mai multe ori injuriile) sportivilor și antrenorilor, cu toate că regulamentul este destul de clar în această privință;

b) LATURA TEHNICĂ, în schimb, nu suportă „interpretări"; dacă eventualul contact a fost în lupta pentru minge și nu a influențat jocul, dacă lupta a fost în aer (pentru recuperări), dacă a fost capac sau nu (poveste fără de sfîrșit, căci se discută de ani și ani și orice capac este sancționat), totul se penalizează strict.

Cele mai frecvente greșeli personale sînt acordate pentru simpla atingere a mîinii aflate pe minge, în schimb, penalizările pentru abateri grave de la disciplină și comportament sînt rare.

Nimeni nu poate și nu trebuie să fie împotriva aplicării regulamentului, dar cu toții putem fi de acord că este necesar a ne integra în spiritul lui, fiind rigizi acolo unde este nevoie și interpreți creatori acolo unde putem ajuta progresul tehnico-tactic.

Astăzi, baschetul nostru are nevoie să cîștige în combativitate, în agresivitate, în angajament fizic, pentru a se mai putea menține în plutonul european.

Lipsa educării acestor calități în instruire, de către antrenori, ca și frînarea lor, de către arbitri, ne vor duce sigur la pierderea și a modestelor poziții pe care le avem.

În acest sens, vom mai face o precizare: apărarea agresivă, presingul etc. nu înseamnă o suită de greșeli personale. Ele nu au ca scop recuperarea mingii cu orice preț din mîinile atacantului, ci de a obliga pe apărători ca, printr-un marcaj sever, să facă pase proaste, pe care un coechipier să le intercepteze printr-un plasament special (la interceptie). Agresivitatea este un cuvînt care poate produce confuzii, dar ea trebuie înțeleasă ca o prezență constantă a apărătorului lîngă atacant, cu o mobilitate deosebită a brațelor și picioarelor, pentru a stînjeni acțiunea celui care pasează.

A lăsa lupta activă, în special la cele două coșuri pentru recuperări, a nu penaliza cele mai neînsemnate contacte între doi adversari ce-și disputâ mingea etc. înseamnă a interpreta creator regulile de joc și nu a contraveni lor.

Al. POPESCU

PESTE BLOCAJ

EXEMPLUL PENICILINEI

Voleiul nostru, în speță voleiul feminin, a înregistrat în cursul acestui campionat un eveniment de natură de-a dreptul revoluționară. Avem pentru prima dată o echipă din provincie care nu numai că înfruntă cu șanse egale oricare dintre echipele bucureștene (acest lucru s-a întîmplat și în anii precedenți), dar își afirmă cu autoritate candidatura la titlu. Penicilina Iași a demonstrat că se nasc și în Moldova mari ecnipe de volei (poate — cine știe? — vor apare în dulcele tîrg și..., cronicari de specialitate).

Afirmarea jucătoarelor ieșene merită o analiză mai amplă. Anatomia succesului lor poate oferi — dacă nu rețete infailibile — sugestii utile. Așadar, un antrenor competent (și, nu știu de ce, nebăgat în seamă de cine trebuie), cu o binecuvîntată independență de gîndire; o conducere a secției care a asigurat, împreună cu conducerea unității de care ține secția, condiții ideale de pregătire; un mănunchi de jucătoare ambițioase, dornice de afirmare, aspirînd consecvent la autoperfecționare; între acestea — și aici aducem de fapt un elogiu antrenorului — două trăgătoare de prima mînă: Florentina Itu și Aurelia Căunei, prima putînd fi socotită chiar cea mai bună trăgătoare a țării.

Două treimi de campionat au dovedit că aceste elemente sînt suficiente pentru a aduce o echipă pe un loc fruntaș — indiferent de situarea geografică a centrului voleibalistic respectiv.

Desigur, campionatul nu s-a terminat și — prin slăbiciuni proprii, la care s-ar putea adăuga efortul superior al altora — Penicilina Iași ar putea să eșueze în încercarea de a cîștiga titlul, dorit, de campioană. Dacă s-ar întîmpla așa ceva (și parcă n-am dori să se întîmple, pentru că demonstrația fetelor din Iași ar merita să fie dusă pînă la capăt, pînă la succesul final), credem că secția ieșeană ar avea de constatat o deficiență (cărela i-a plătit anul trecut tributul), dar care ar putea fi remediată. Mă refer la absența unor rezerve de valoare: dacă nu chiar de valoarea jucătoarelor din formația de bază, cel puțin la un nivel suficient de apropiat pentru ca în cazul unor indisponibilități, jocul echipei să nu se resimtă grav. În condițiile unui turneu, cu meciuri în zile consecutive, problema aceasta se pune cu acuitate, oboseala unor jucătoare din prima formație prezentînd riscuri ușor de bănuit. Nu credem că este o problemă pe care, într-un răstimp mediu, dacă nu chiar scurt, antrenorul ieșean să nu o poată soluționa; îi dorim și în această direcție, succes deplin.

Indiferent însă de ce s-ar mai putea întîmpla pînă la sfîrșitul actualului campionat, demonstrația făcută de voleibalistele Penicilinei Iași poate fi, de acum, considerată suficient de concludentă.

Se poate juca volei de calitate superioară, se poate aspira la titlu și în alte orașe decît în București. Am zice chiar că, cu cît resursele locale apar mai limitate, cu atît mai multă pasiune și dăruire implică un rezultat onorabil; ceea ce, pentru semnificațiile morale pe care le are în accepția sa ideală sportul, este cu atît de bine. Pe un teren mai concret, voleiul nu ar avea decît de cîștigat dacă demonstrația realizată la Iași ar fi în viitor reluată și de alte echipe pe care apartenența la provincie să nu le complexeze. S-ar putea ajunge și la situația în care echipele din București să fie acelea care să apeleze la experiența altora. Dispersarea cotelor înalte pe întreaga hartă voleibalistică a țării nu mi se pare a implica decît avantaje. Nu dorește, sperăm, nimeni ca voleiul nostru să prezinte doar două-trei vîrfuri, izolate de rest, sau grupate în același oraș.

Un campionat reprezintă un succes în măsura în care se înfățișează ca o competiție strînsă, cu cît mai multe echipe de un nivel apropiat — desigur apropiat într-o zonă înaltă. Este motivul pentru care afirmarea, de acum incontestabilă, a Penicilinei Iași se cuvine a fi salutată călduros și dată ca pildă.

Marcel RUSESCU

INIMA SPORTIVILOR ÎN DEZBATERE!

De curînd la Centrul de medicină sportivă a fost organizată o masă rotundă cu tema: INVESTIGAȚIA CARDIOLOGICĂ A SPORTIVULUI DE PERFORMANȚĂ. Au participat, alături de reprezentanții instituției, cîțiva reputați specialiști din marile clinici ale Capitalei (dr. D. Voiculescu-Institutul pentru expertiza și recuperarea capacității de muncă; dr. I. Orha, director științific al A.S.C.A.R., dr. B. Fotiade-Spitalul Fundeni, dr. N. R. Zamfirescu-Institutul de fiziologie normală și patologică al Academiei de Științe medicale; dr. S. Papadopol-Spitalul Panduri; dr. C. Ghiță-A.S.C.A.R.).

Au fost dezbătute două probleme: 1. CUM AR TREBUI EFECTUATĂ INVESTIGAȚIA APARATULUI CARDIO-VASCULAR LA SPORTIVUL DE PERFORMANȚĂ PENTRU STABILIREA STĂRII DE SĂNĂTATE? și 2. CUM AR TREBUI REALIZATĂ EXPLORAREA FUNCȚIONALĂ PENTRU IDENTIFICAREA CAPACITĂȚII DE EFORT A REZERVELOR FUNCȚIONALE CARDIO-CIRCULATORII, A PERFORMANȚEI CARDIACE?

Pe parcursul acestui schimb de opinii extrem de interesant au fost elucidate o serie de aspecte metodologice. S-a convenit în final că investigația pentru realizarea primului obiectiv trebuie să cuprindă: examen clinic general, examen clinic cardiologic, teleradiografia cardiopulmonară, E.C.G. de repaus și intra-efort, examen hemodinamic în repaus, probe de laborator. S-a căzut de acord ca rezervele funcționale cardio-vasculare ale sportivului să fie cercetate prin: probă clinică de efort (Astrand), E.C.G. după efortul probei precedente, determinarea radiologică a volumului cardiac; înregistrarea frecvenței cardiace și a presiunii arteriale în clino, orto și post efort, examen spiroergometric pentru determinarea absorbției maxime de O_2, probă clinică de efort static (proba Flack).

S-a conturat necesitatea ca bateria exploratorie de mai sus să fie întregită cu cercetarea endocrină (în special, pe axul hipofiză-tiroidă-suprarenală), humorală (în special, enzimatică) și psihologică. S-a pledat, de asemenea, pentru aplicarea și extinderea examinărilor directe, în timpul efortului specific, cu ajutorul monitorizării prin microaparate, ca fiind superioară telemetriei. Participanții la dezbatere s-au declarat de acord pentru aplicarea unei examinări integrate în timpul efortului, cu alte cuvinte pentru urmărirea simultană a parametrilor cardiaci, respiratorii și metabolici.

S-a ajuns la un consens și în privința condițiilor de investigație, afirmîndu-se necesitatea ca examinarea profundă a sportivilor să se realizeze în condiții de internare. De aceea, se impune neapărat accentuarea demersurilor pentru amenajarea căminului-staționar de la Centrul de Medicină Sportivă. O altă idee majoră: probele de efort să solicite intens organismul pe toate planurile (vegetativ, metabolic, cardio-respirator), iar diversele abateri de la normal („normalul de efort"-sportiv) să fie interpretate cu discernămînt fin.

dr. Ioan DRAGAN
directorul Centrului de medicină sportivă

TINERI PUGILIȘTI ROMÂNI

(Urmare din pag. 1)

ce despre oaspeți nu se cunoaște decît numele, va fi alesul? Mircea pare, însă, că are un mare avantaj. Este mai incisiv și... pe gardă inversă. Apoi, Gheorghe Ciochină convinge asistența — la care se adaugă și antrenorul federal Ion Popa — că Gheorghe Bobinaru a mai scos un talent din anonimat... Sandu Mihalcea, în stil de mare campion, creează clipe grele celui care cu cîteva săptămîni în urmă făcuse același lucru lui Cuțov... Ionel Stănescu ne explică: „Păpălău n-a făcut antrenament o săptămînă. A fost oprit de noi, pentru că i se modificase ceva pe electrocardiogramă". Győrffi se înfierbîntă doar de formă cu Ion Ilie, aflat la o categorie superioară. Zelinca își primește ultimele corectări. Gata. Cei trei antrenori, medicul și Ion Popa se string laolaltă și-și corelează observațiile, apoi anunță deliberarea. Așezați pe parchetul lucios, băieții ascultă liniștiți comunicarea metalică a lui Eugen Füresz: „**La muscă, Vasile Ivan, cocoș Mircea Toni, pană Gheorghe Ciochină, semiușoară Costică Bumb, ușoară Sandu Mihalcea, semimijlocie Dumitru Moraru, mijlocie mică Ion Győrffi, mijlocie Ion Ilie, semigrea Ion Silițe, grea Dumitru Zelinca**". După cîteva momente de tăcere, antrenorul federal Ion Popa adaugă: „**Cred că unii dintre voi au motive să fie nedumeriți. Vreau să vă spun că în alcătuirea actualei echipe s-a ținut cont, în primul rînd, de cei care, la toamnă, ne vor reprezenta țara la campionatele europene de tineret ce vor avea loc în Ungaria. O parte dintre voi, la fel de valoroși, depășesc vîrsta de 21 de ani. Să nu vă pară rău de această perioadă de pregătire, pentru că și pentru voi vor veni serioase încercări**".

MÎINE, DESCHIDEREA OFICIALĂ A PISCINEI DE LA „23 AUGUST"

Uniunea Sovietică va avea la București cea mai numeroasă delegație participantă la „internaționale". În ultima telegramă primită din partea forului sovietic de specialitate sînt anunțați 19 sportivi, care vor fi nominalizați după întrecerile „Marelui premiu al ziarului Komsomolskaia Pravda" ce se desfășoară în această săptămînă. Prezența acestei delegații stîrnește un deosebit interes, cunoscută fiind deosebita valoare a înotătorilor sovietici pe plan continental.

● La sediul F. R. Natație au mai sosit ieri confirmări de participare la marele concurs pe care-l va găzdui capitala țării noastre în săptămîna următoare din partea formațiilor din R. D. Germană (4 persoane) și Iugoslavia (4 persoane). Mai este așteptată confirmarea sportivilor greci, anunțați pentru prima oară la noi în țară.

● Mîine va avea loc deschiderea oficială a piscinei de 50 m din cadrul complexului sportiv „23 August". ● Astăzi — primele antrenamente ale înotătorilor români care vor urca pe blocstarturi în cadrul „internaționalelor".

ECHIPA ROMÂNIEI ÎNVINGĂTOARE LA PRAGA

Reprezentativa de polo a României a susținut două partide amicale la Praga cu selecționata Cehoslovaciei. În primul meci jucătorii români au obținut o victorie dificilă cu scorul de 5—4 (2—1, 1—1, 1—1, 1—1). Ei au acționat foarte slab în apărare, primind mai multe goluri cu mare ușurință. Au înscris Zamfirescu, Novac, M. Popescu, Frincu și D. Popescu pentru formația română și Schmuck 3, Jonas pentru gazde. Din echipa noastră s-au remarcat Zamfirescu, Novac și M. Popescu. În schimb, Popa a jucat slab în apărare.

În partida următoare, românii au cîștigat din nou la același scor: 5—4 (1—1, 2—0, 1—0, 1—3). Spre deosebire de întîlnirea precedentă, de data aceasta echipa țării noastre a condus la un moment dat cu 5—1, ca urmare a unei evidente superiorități. Considerînd însă mult prea repede ostilitățile încheiate, jucătorii noștri s-au relaxat în mod nepermis, primind în ultima repriză trei goluri, echipa cehoslovacă fiind chiar la un pas de a egala. Zamfirescu 3, Nastasiu, și M. Popescu au realizat punctele selecționatei române.

De menționat că ambele meciuri au fost conduse cu multă competență de arbitrul olandez Goose.

ÎNCEPE BĂTĂLIA PENTRU CELE CINCI TRICOURI DE CAMPIONI NAȚIONALI DE JUDO

● La ora 17,45, în sala Floreasca din Capitală, va răsuna astăzi gongul inaugural al finalelor celei de-a doua ediții a campionatelor republicane individuale de judo, rezervate seniorilor. Pînă aseară, au sosit în București majoritatea concurenților din provincie. Cifra exactă a participanților o vom cunoaște astăzi la ora 16,15, cînd este programat cîntarul oficial și vor fi validate înscrierile de concurs.

Iată și programul complet: la ora 15,30, cîntarul liber al finaliștilor; 16,15 cîntarul oficial și validarea înscrierilor; 17,30 festivitatea de deschidere; 17,45 întrecerile turului I în următoarea ordine a categoriilor de greutate: 93 kg, 70 kg, +93 kg, 63 kg și 80 kg; ora 19, turul II la aceleași categorii de greutate; SÎMBĂTĂ, de la ora 9,45 — turul III la toate categoriile de greutate, ora 10,30 recalificări la toate categoriile, ora 11,30 sferturile de finală; DUMINICĂ de la ora 9,30: finale pentru locurile 7—8, ora 10,20 semifinale, ora 11,30 finale pentru locurile 5—6, ora 18 finale pentru locurile 1—2, ora 18,30, finale pentru locurile 3—4, ora 19.30 finale pentru locurile 1—2, ora 20 — festivitate de premiere.

● Studioul de televiziune va transmite în direct, de la ora 18, aspecte de la finalele pentru titlurile de campioni și o demonstrație susținută de copiii de la I.O.R. (în 1971 se va organiza în țara noastră primul campionat de judo rezervat copiilor).

● Printre concurenți se numără și toți campionii primei ediții: cat. 63 kg E. Georgescu (I.O.R.), cat. 70 kg N. Ezechil (Politehnica Timișoara), cat. 80 kg I. Kaupert (Vagonul Arad), cat. 93 kg. I. Herman (I.E.F.S.) și cat. +93 kg Gh. Boșcu (I.E.F.S.). De asemenea, își vor apăra șansele și doi antrenori: A. Barbu (Știința Mediaș) și I. Marinescu (Politehnica București). De notat că antrenorul I. Marinescu a slăbit aproape 17 kg pentru a se încadra în limitele categoriei 70 kg unde speră să concureze cu succes.

● Au fost desemnate patru brigăzi de arbitri (toți din București): Valeriu Costea, I. Constantinescu și Ilie Gheorghe; Laurențiu Vasilescu, Mihai Platon și Ion Smuca; Radu Gruia, Lucian Urbanschi și Corin Vladimir; Florin Săpuneanu, Lucian Grigoropol și Ion Gherman. Ne surprinde includerea printre arbitri a lui L. Grigoropol care a greșit adesea la competițiile unde a fost programat.

C. CH.

PANORAMIC SPORTIV INTERN

Intre două etape...

Vîsăm, în continuare, tentative de recorduri atletice, seara, la lumina reflectoarelor, probe de obstacole și demonstrații de dresaj, la călărie, pe splendida bază hipică din centrul Capitalei, mai de mult propusa paradă a „flotilei" la Herăstrău sau pe apele Snagovului... Ce frumos ar fi! Dar, federațiile de specialitate (multe la număr) nu vor sau nu pot să iasă din tiparul competițional. Să fim, însă, drepți: e ora campionatelor naționale și nimeni nu pretinde divertismente (!?) în locul unei foarte atente preocupări față de aceste principale competiții ale calendarului intern. Dar niciodată nu mai rămîne puțin timp pentru ca, așa cum se făcea cu cîțiva ani în urmă, să ni se ofere — cînd și cînd — spectacole sportive de mare atractivitate și eficiență propagandistică?

Să sperăm că... Pînă atunci, cu rare excepții, să ne trăim viața de suporți între două etape de campionat și să visăm înainte.

★

Baschetul — în nota obișnuită de interes — își va reuni ca de obicei fidelii spectatori, prezenți în tribune cu pretenții modeste, așteptînd ca într-o zi să reînvie pasiunea în acest sport care, deocamdată, își consumă etapele de campionat în liniște, fără emoții, pe teren ori în sală. Campionatul de popice are mai multă doză de neprevăzut, ba chiar surprizele se țin lanț și dacă n-ar fi și cîteva oscilații de formă ale celor care ne vor reprezenta la campionatele mondiale de la Bolzano, aproape că am aplauda fără rezerve această frumoasă competiție, total pe nedrept anonimă.

Dar, să continuăm.

Etape la fel de importante, dar diferite prin gradul lor de interes, în campionatele naționale de volei. La băieți — un nou serial al celor 4—5 echipe din zona retrogradării și o întrebare de mare actualitate: vom avea aceleași motive să privim cu îngrijorare evoluția formației Politehnica Galați, rămasă fără antrenor? În schimb, la fete se anunță, printre altele, două partide de mare atracție, ambele programate în București. Ne gîndim la derbyul etapei: Rapid—Penicilina Iași (în tur Rapidul a pierdut la Iași), ca și la meciul Dinamo—C.P.B. (ultima formație învingătoare, duminica trecută, în fața Universității Timișoara).

Mini-etapă la lupte. De fapt devansarea, pentru bucureșteni, a întrecerilor prevăzute pentru 5 aprilie, cauza fiind întîlnirile internaționale proiectate în viitorul apropiat. Așadar, specialiștii la „libere" de la Progresul, Dinamo, Steaua și Rapid se întîlnesc, simbătă, într-o (sperăm reușită) gală bucureșteană.

Și acum, rugby. Etapă fără probleme pentru Dinamo și Grivița Roșie, cu meciuri de „mijloc" pentru

DERBYUL etapei...

Dinamo București — Steaua

Ce a fost în tur...?

● În etapa a IV-a, Steaua — Dinamo, scor: 2—3 (0—2).

● A arbitrat A. Bentu, notat de cronicarul nostru cu ★★★★.

● Condusă cu 3—0 în min. 52, Steaua reduce din handicap în ultimele 38 de minute.

● Au marcat, în ordine, Sălceanu, Dumitrache, Sălceanu pentru Dinamo și Creiniceanu **și Tătaru pentru Steaua.**

● După acest joc, Dinamo București a trecut în fruntea clasamentului.

● Cei 25 de jucători care au evoluat în această partidă au obținut din partea cronicarului nostru 182 de puncte: Dinamo (13 jucători), 100 de puncte (media 7,7) — Steaua (12 jucători), 82 de puncte (media 6,83).

● Cea mai mică notă a fost acordată lui D. Nicolae — Steaua (4); cea mai mare notă (9) a fost dată jucătorilor dinamoviști Dinu și Sălceanu.

● Titlul cronicii apărută în „Sportul": „ÎN DERBYUL ETAPEI — MARELE ÎNVINGĂTOR A FOST FOTBALUL!" (Îl vom revedea și luni 30 martie în ziar?).

● Judecînd după meciul de antrenament de ieri, echipa Steaua — care a întrecut pe A.S. Armata (categoria onoare) cu scorul de 11—1 (3—1) — vădește un pronunțat apetit pentru goluri. Nu-i mai puțin adevărat însă că, spre deosebire de teatru, în fotbal diferențele dintre repetițiile generale și premieră sînt de cele mai multe ori foarte nete...

TRAGEREA LA SORȚI A 16-IMILOR „CUPEI ROMÂNIEI"

Aseară, la sediul Federației române de fotbal, a avut loc tragerea la sorți a 16-imilor „Cupei României". În această fază a competiției, conform regulamentului, vor intra în întrecere divizionarele A. Iată meciurile stabilite, care se vor juca în ziua de 17 mai:

- **C.I.L. Gherla — Rapid București,**
- **Chimia Rm. Vîlcea—Farul**
- **Victoria Roman—Dinamo Bacău,**
- **Minaur Zlatna — Petrolul Ploiești,**
- **Metalul București — U.T.A.,**
- **Politehnica Timișoara — Dinamo București,**
- **Sportul studențesc București — Crișul,**
- **C.S.M. Sibiu — „U" Cluj,**
- **Minerul Ghelar — Jiul,**
- **Minerul Moldova Nouă — F.C. Argeș,**
- **Metalul Tr. Severin — C.F.R. Cluj,**
- **C.F.R. Pașcani — Univ. Craiova,**
- **Rulmentul Bîrlad — Steaua,**
- **Portul Constanța — A.S. Armata Tg. Mureș,**
- **Victoria Moreni — Steagul roșu,**
- **Tractorul Brașov — Politehnica Iași.**

Azi, despre... „Recorduri" amenințate...

De două „duminici sportive" au luat startul în noul sezon și cele 127 de formații din divizia C (una a rămas pe drum în timpul turului). Din nou în programul duminicai al multor localități și-a făcut loc și meciul de fotbal de care se leagă speranțele a mii de pasionați, a căror inimă bate pentru echipa favorită.

Primele două etape ale returului au adus, desigur, și satisfacții și decepții, prilejuind constatări pozitive, dar (nu dezvăluim lucruri noi) și unele tare moștenite din sezonul trecut. Fără îndoială, două etape nu sînt suficiente pentru verdicte, pentru euforie sau lamentări. Unele aspecte se cuvin, însă, a fi remarcate de pe acum pentru a atrage atenția celor în cauză fiindcă de la divizia C se așteaptă cu totul altă contribuție la ridicarea calitativă a fotbalului nostru, la depistarea și promovarea tinerelor talente, de care diviziile A și B au încă atîta nevoie.

Un prim succes este acela al interesului manifestat de cele mai multe dintre conducerile asociațiilor și secțiilor de fotbal pentru crearea unor condiții de joc cît mai acceptabile, chiar bune. În ciuda vremii nefavorabile, după aprecierile făcute în foile de arbitraj, în genere, terenurile de joc au corespuns așteptărilor. Comisiile județene sînt însă chemate să vegheze în continuare asupra stării cîmpurilor de joc. Să se preocupe de îmbunătățirea condițiilor de găzduire a echipelor oaspete și a arbitrilor.

Cît privește comportarea publicului, pînă acum peste tot... liniște. Fapte mai puțin plăcute nu s-au semnalat. „Barometrul" atmosferei sportive îl constituie și punctele realizate de unele formații în deplasare. În primele două etape, din 126 de partide oaspeții au cîștigat de 6 ori, iar în 21 de jocuri au terminat la egalitate, ceea ce demonstrează că și la C se pot cîștiga puncte în deplasare. Poate că dacă arbitrii vor fi la fel de exigenți și cu gazdele, procentul se va îmbunătăți. Aceasta nu ca o cerință pur statistică. Nu. Altul e aspectul. Încercînd victoria cu mai mult curaj, formațiile în deplasare ar juca mai deschis, lupta oarbă pentru un punct nu ar mai duce la atrofierea noțiunii de sport și la coborîrea pe trepte inferioare a valorii fotbalului din C.

Am auzit că în perioada de iarnă unele formații de divizia C și-au făcut pregătirea departe de casă, în locuri cu mai mult ozon, în condiții optime. Cert este că tot formațiile remarcate în turul campionatului au călcat din nou cu dreptul: **Metalul Plopeni, Tractorul Brașov, U.M.T., Vulturii Lugoj, Chimia Tr. Măgurele (3—0 în deplasare). Nicolina, I.M.U.M., Gloria Bistrița, Chimia Făgăraș.** Valoarea și experiența (multe din formațiile citate au activat cîndva în divizia B), omogenitatea loturilor și sîrguința își spun cuvîntul.

Dar aceste echipe nu pot salva aspectul general al diviziei respective. De multe ori preocuparea pentru o bună calitate este înlocuită cu brutalitatea, cu jocul dur, abaterile de la regulament și etică sînt destul de dese. În turul competiției, 28 de formații n-au avut drept de organizare a jocurilor pe teren propriu. S-au dictat 198 de etape suspendare pentru jucătorii căzuți pradă nervilor. Dar după cum a început returul, se pare că acestea nu sînt... recorduri inabordabile. După prima etapă, comisia centrală de disciplină a avut serios de lucru. S-au dat 40 (patruzeci, nu e nici o greșeală) de etape suspendare pentru lovirea adversarului (mai ales fără balon), pentru injurii adresate arbitrilor. Eroi fără glorie sînt P. Marin (Gloria C.F.R. Galați) 6 etape, Gh. Hada (Minerul Motru), M. Stroe (Minerul G. Humorului), V. Păpălău (Rarăul C-lung), Șt. Vișan (Minobrad), Leca Polanu (Victoria Roman), I. Lörincz (Soda Ocna Mureș), S. Popa (Ind. Sîrmei), toți cîte patru etape. Aceștia au lovit cu pumnul. P. Marin a lovit doi adversari — pe unul cu piciorul, pe altul cu pumnul, în timp ce se îndreptau să salute publicul. Acte huliganice, pentru care, în cazul comiterii lor pe stradă, sau în localurile publice, respectivii ar fi fost trimiși în judecată, și pedepsiți conform legii în vigoare. Deci, ar trebui reflectat serios.

Spre cinstea lor, spectatorii nu s-au lăsat angrenați în asemenea gesturi reprobabile, unii chiar le-au condamnat.

Alt caz semnificativ: în etapa a doua, Lupu (Marina Mangalia) și Itu (Cimentul) s-au lovit reciproc și au fost eliminați de pe teren în min. 4! Aproape nu-ți vine să crezi. Cînd au avut timp să se... încălzească. Mai poate fi vorba de fotbal? Desigur, nu! Cu ei și cu alții ca ei, calitatea jocului din divizia C nu poate fi îmbunătățită. Fără aceștia, poate că da! În consecință, propunem comisiei centrale să fie la fel de intransigentă.

Apropo, la F.R.F. există ideea ca echipelor suspendate să li se dea dreptul să susțină meciul respectiv, pentru ca adversarul să nu primească cadou două puncte. La sfîrșitul campionatului însă, formațiilor respective să li se scadă punctele (pentru o etapă — două puncte, pentru două — patru etc.). Astfel, cei nedisciplinați se pot trezi în campionatul județean sau poate nici acolo. Soluția ni se pare cea mai potrivită. Mai ales că ea a dat rezultate și în alte țări.

Constantin ALEXE

În ședința ținută aseară, Comisia centrală de competiții și disciplină a Federației române de fotbal a analizat abaterile săvîrșite de unii jucători în meciurile disputate duminica trecută și a luat următoarele măsuri:

● Jucătorul Stana (Dinamo București-tineret) a fost suspendat pe 5 etape pentru că a adus injurii arbitrului; Dijmănescu (Petrolistul Boldești) — tot 5 etape suspendare — pentru că a lovit adversarul cu pumnul;

● Plăieșu (Metalul Plopeni) — 4 etape pentru lovirea intenționată a adversarului; aceeași pedeapsă a primit-o și jucătorul Vasiu (Vitrometan Mediaș); Stroe (Minerul Gura Humorului) — 4 etape suspendare pentru injurii aduse arbitrului;

SANCȚIONAREA INDISCIPLINEI

● Băloi (Energetica Tr. Severin) — suspendat pe 3 etape pentru injurii aduse arbitrului; Gaievschi (Lemnarul Odorhei), Androne (Chimia Oraș Victoria), Ciutac (Chimia Făgăraș), Boroș (Tehnometal Buc.), Răducu (Unirea Cîmpulung) și Itu (Cimentul Medgidia) — cîte trei etape pentru lovirea intenționată a adversarului;

● Lupu (Marina Mangalia) — suspendat pe două etape pentru ripostă la lovirea sa de către un adversar;

● Sîrb (Avîntul Reghin) suspendat pe o etapă pentru proteste la deciziile arbitrului.

De asemenea, comisia a sancționat cu mustrare pe jucătorii Adam (Oțelul Galați), Constantinescu (Chimia Rm. Vîlcea), Fandli (Bihoreana Marghita) pentru proteste la deciziile arbitrilor, iar cu avertisment pe jucătorul Buluc (Metalul Tr. Severin) pentru aceeași abatere.

Dintre sute de rapoarte

Nici după etapa a treia a returului, Colegiul central al arbitrilor n-a primit prea multe... reclamații în legătură cu activitatea reprezentanților săi la meciurile la care au fost delegați. Și, firește, nu poate decît să ne bucure faptul că arbitrajele se mențin pe această linie, în general bună.

Cît privește lipsurile care s-au manifestat, ele se referă mai degrabă la arbitrii de linie, decît la cei de centru. Observatorul federal la meciul Universitatea Cluj — Politehnica Iași, N. Roșculeț, relevînd arbitrajul slab al lui C. Bărbulescu, amintește, totodată, despre acel corner (în loc de aut de poartă), dictat de arbitrul de linie, cu consecințe grave: înscrierea punctului victorios de către clujeni. Iată, așadar, că și o greșeală în aparență nu dintre cele mai importante, cum ar fi acordarea unui corner nejustificat, poate hotărî soarta unui meci. Deci, mai mare atenție! De altfel, Colegiul central al arbitrilor se referă și la alte cazuri, în care arbitrajul de la margine n-a constituit un ajutor eficace pentru conducătorul partidei. Este vorba de meciurile de la Ploiești (Rapid — F.C. Argeș) și București (Steaua — C.F.R. Cluj). Ne-am fi așteptat ca și observatorii federali să atragă atenția asupra acestui lucru. Am constatat însă, cu surprindere, că tov. Angelo Niculescu, de pildă, prezent la jocul Steaua — C.F.R. Cluj, s-a declarat pe deplin mulțumit, chiar și de semnalizările, în cîteva rînduri evident greșite, ale arbitrului de linie, Șt. Bîrăescu. O dată, conducătorul partidei, Iosif Ritter, s-a văzut chiar pus în situația de a-și contrazice tușierul, care semnalizase hent la un fotbalist de la Steaua, la marginea careului propriu. Cum, înainte cu o fracțiune de secundă, jucătorul respectiv fusese împins și, dezechilibrîndu-se, atinsese balonul cu mîna, pe bună dreptate, Ritter a acordat fault în favoarea echipei Steaua. Dar acest lucru trebuia să-l observe și arbitrul de linie.

În divizia B, raportul primit consemnează o gravă greșeală a arbitrului Al. Toth, tușier la partida Metalul Hunedoarea — Metalul Tr. Severin. Neatent, el n-a semnalizat poziția de ofsaid în care se afla jucătorul Steiner, de la Metalul Tr. Severin, la faza în care colegul său de echipă, Czergo, a adus egalarea pentru gazde. Era minutul 79 al partidei. Condusă pînă atunci — cu 11 minute înainte de sfîrșit — cu 1—0, Metalul Tr. Severin a putut aborda finalul meciului, în urma acestui neașteptat și nemeritat gol egalizator, în alte condiții morale, în timp ce oaspeții, firește, loviți atît de năpraznic, și-au pierdut busola, primind în minutul 84 încă un gol.

Poate că, pornind de la aceste întîmplări, Colegiul va reflecta mai mult la problema arbitrilor de linie, restringînd, pe cît posibil, rotația actuală — de la centru la linie și viceversa — și apelînd mai ales la arbitri, nu obligatoriu „cu firmă", dar care au dovedit, ca să spunem așa, un început de specializare, la linie.

Jack BERARIU

CONDIȚIA VEDETEI

Nu spunem, cu siguranță, nimic nou afirmînd că în fața marii mase de iubitori ai fotbalului din țara noastră membrii lotului reprezentativ de fotbal și-au cîștigat — o dată cu biletele de avion pentru Mexic — o sumă de drepturi (morale) pe deplin meritate. Efect explicabil, dacă ne gîndim că, după trei decenii de eclipsă totală sau parțială, fotbalul românesc a fost adus pe una din primele 16 trepte ale soccerului mondial de cîțiva băieți care se numesc Dumitrache, Dobrin, Lucescu, Dan, Răducanu, Dinu, Dembrovschi...

Tinerii aceștia sînt demni de admirația noastră, iar gratitudinea marelui public pentru satisfacția adusă ni se pare perfect legitimă.

Nu știm, însă, în ce măsură realizează colegii lui Mircea Lucescu faptul că, la sfîrșitul anului 1969, ei, „mexicanii", cum li se spune cu simpatie, s-au ales (din partea a zeci, sute de mii și poate milioane de oameni) cu un spor de stimă și considerație, cu un spor de dragoste.

Da, stimați tricolori, vă bucurați de înalta considerație a miilor de iubitori ai fotbalului. Da, sînteți iubiți de ea.

Prezența dumneavoastră, a oricăruia, este remarcată cu plăcere oriunde, pe stradă, într-o sală de spectacole, într-un magazin...

De fapt, aceasta este doar o fațetă din complexa condiție a vedetei. O fațetă evident plăcută, căci cine, oare, nu este sensibil la stimă, la admirație, la onoruri?

Fără a face doar un simplu joc de cuvinte, vom spune că invidiata condiție a vedetei îi pune însă titularului o serie de... condiții pe care trebuie să le respecte. Pe teren, sau în afara lui, vedetei i se pretinde, în primul rînd, AUTORESPECTUL personalității sale.

După cum lesne se poate imagina, invocarea acestor adevăruri, îndeobște cunoscute, nu este întîmplătoare, și ea a avut ca pretext real atitudini din ultimele săptămîni ale cîtorva dintre „iubiții noștri mexicani".

Nu vrem să dramatizăm, faptele pe care le readucem în discuție nefiind „un capăt de țară", dar ele nu sînt nici neglijabile, judecînd concepția autorilor lor, precum și incidența unor astfel de fapte cu masa de tineri care-i admiră pînă la idolatrie...

Dacă înclinația spre cabotinism a lui Răducanu (în meciurile cu Politehnica Iași, Petrolul și F. C. Argeș a lansat cîteva mostre) nu deranjează prea mult, deși, parcă, să fii primul portar al României este o onoare pe care firesc ar fi s-o onorezi printr-o decență și o sobrietate corespunzătoare, atitudini ca acelea ale lui Dumitrache sau Dobrin, cu ocazia ultimei ședințe a lotului național, spun mult mai mult. Desconsiderînd federația și pe antrenorii care — se poate spune — au manifestat față de aceste talente ale fotbalului nostru o grijă ieșită din comun, cei doi au produs o dublă surpriză, primul — de a nu veni, pur și simplu, la ședință, al doilea — de a pleca „discret" înainte de terminarea ei. Nu știm la ce lot reprezentativ de fotbal se mai întîmplă azi asemenea lucruri...

Un alt fapt, despre care s-a mai scris: la Petroșani, internaționalul Dinu, unul din favoriții publicului și ai presei, și-a permis să-i spună arbitrului de joc Rainea „jigodie". Fără a mai comenta această ieșire degradantă, sugerăm fotbaliștilor noștri o temă de gîndire: **vi-l închipuiți, oare, vreodată, pe Bobby Charlton — adversarul vostru direct din Mexic — spunîndu-i vreunui arbitru „jigodie"?**

Fără alte comentarii...

Marius POPESCU

P. S. O altă vedetă a soccerului nostru, Narcis Coman, ne-a uluit cu o nouă dispariție ca în Conan Doyle. Ce mai e de făcut?

Pe băiatul acesta toată lumea a vrut să-l ajute. Numai el...

M. P.

MECIURILE PRIMEI ETAPE A „CUPEI MEXIC 1970"

Comisia centrală de competiții și disciplină a Federației române de fotbal, în ședința ținută aseară, a stabilit, prin tragere la sorți, partidele din prima etapă a competiției dotată cu „Cupa Mexic 1970". Iată jocurile:

● GRUPA A: Steagul roșu — Dinamo Bacău și Petrolul — Politehnica;

● GRUPA B: Rapid — Farul și Dinamo București — Steaua;

● GRUPA C: U.T.A. — F.C. Argeș și Univ. Craiova — Jiul;

● GRUPA D: Crișul — A.S. Armata Tg. Mureș și „U" Cluj — C.F.R. Cluj.

În această etapă, primele echipe sînt gazde.

A fost desemnat arbitrul meciului R.F. a Germaniei — România

MUNCHEN (Agerpres). — Se confirmă că partida de fotbal dintre selecționatele R. F. a Germaniei și României, programată la 8 aprilie la Stuttgart, va fi condusă de cunoscutul arbitru maghiar GYULA EMSBERGER. După cum se știe, Emsberger face parte dintre cei 30 de arbitri selecționați pentru a conduce meciurile turneului final al campionatului mondial din Mexic.

„CUPA T.U.G." CU HANDICAP

T. U. G. — Progresul 2-1

Progresul nu a reușit, așadar, să refacă handicapul de două goluri. Din două motive. Primul: atacanții săi (**Șoangher, Matei, Pavlovici**), au ratat situații dintre cele mai favorabile. Al doilea: arbitrul **Ion Leahevici** le-a anulat „alb-albaștrilor" două goluri. **Pavlovici** a înscris în min. 61 singurul gol al partidei.

Ora oficială de începere a meciurilor diviziei A

Federația română de fotbal a stabilit ca partidele din cadrul etapei a XIX-a a campionatului diviziei A, care se vor disputa duminică 29 martie, să înceapă la ora 16,15.

Meciul Dinamo București — Steaua, care va avea loc pe stadionul „23 August", va începe la ora 13,45, deoarece va fi televizat.

CUPON DE CONCURS

Numele și prenumele: . . . . . .

. . . . . .

Adresa: . . . . . .

. . . . . .

1. CE ECHIPE VOR OBȚINE CALIFICAREA PENTRU SFERTURILE DE FINALĂ (reamintim: din fiecare grupă se califică primele DOUĂ CLASATE)?

GRUPA A . . . . . .

GRUPA B . . . . . .

GRUPA C . . . . . .

GRUPA D . . . . . .

2. CE ECHIPA VA CIȘTIGA CAMPIONATUL MONDIAL?

. . . . . .

Între noi, SPORTIVII...

Corespondența rubricii din ultima săptămînă împlinește mai mult ca pînă acum dorința redacției de a realiza un sincer dialog cu cititorii ziarului în probleme cît mai diferite (și... dificile), din cît mai multe ramuri de sport. Sînt însă și multe reveniri la puncte de vedere exprimate, la răspunsurile publicate. În ciuda spațiului limitat, rubrica „Între noi, sportivii..." își propune — și sper să reușească — menținerea contactului săptămînal cu toți colaboratorii. Deci:

RODICA IULIAN — *București:* Ziarul nostru se consideră foarte îndatorat față de cititorii care îi sesizează anumite cazuri de abateri de la etica sportivă, pentru că îl ajută astfel să militeze eficient în direcția menținerii unui climat sănătos în rîndurile celor ce practică și iubesc sportul. Dar aceste sesizări trebuie să corespundă întru totul realității, să fie redactate — cum spuneau latinii — „sine ira et studio" (fără ură și părtinire), ceea ce, regretabil, nu e cazul cu scrisoarea dv. Iată de ce:

1. Dv. afirmați: „Se știe... la federație că exact cînd urma să se țină Alpiniada, cabana va fi rezervată unei tabere de studenți". Realitatea: campionatul național de alpinism pentru tineret (și nu „alpiniada"), etapa de iarnă, era programat la Ciucaș, cu loc de cazare la cabana Muntele Roșu, încă din toamna anului 1969. Suprapunerea a survenit ca urmare a măsurilor luate ulterior cu privire la structurarea anului de învățămînt.

2. Dv. afirmați că echipa I.P.G.G. a fost penalizată pentru că a efectuat o coborîre obligatorie „la începutul cursei și nu la sfîrșitul ei, cum lăsa să se înțeleagă, destul de vag, regulamentul". Realitatea: regulamentul campionatului spune clar la cap. IV, par. 8, pct. 3: *„La sfîrșitul etapei, în timpul înapoierii echipelor la cabana Muntele Roșu se va parcurge pe schiuri porțiunea de traseu cuprinsă între vîrful Gropșoarele și vîrful Muntele Roșu".*

În ceea ce îl privește pe arbitrul care nu a respectat regulamentul și a permis alpiniștilor de la I.P.G.G. să comită abaterea pentru care au fost, apoi, penalizați, el este propus pentru sancționare din partea comisiei de disciplină a F.R.T.A.

ING. C. GORUNESCU — *București:* Sînteți bine informat (mai exact decît mine) în legătură cu recentele abateri ale lui Dumitrache și Dobrin. M-a convins și pledoaria dv. pentru lărgirea ariei informaționale atunci cînd este vorba despre „idolii" (chiar fără ghilimele) stadioanelor. Ne propuneți și o experiență. Să anunțăm, bunăoară, că familia lui Dumitrache este plecată pentru o zi în provincie și că, în această situație, cunoscutul jucător este dispus să primească invitația la masă a unui suporter. Ne asigurați că vor veni la redacție sute de mii de... oferte. Nu țin rămășag. Mai mult, cred că aș trimite și eu o invitație!

UN GRUP DE CITITORI DIN COMUNA PETREȘTII DE JOS — *județul Cluj:* Ne rugați să facem cunoscută — în cadrul rubricii — nemulțumirea dv. față de spațiul redus acordat în ultima vreme de emisiunea de radio și televiziune transmisiilor de fotbal. Ceea ce și facem. Observațiile privind coordonarea transmisiilor din diferite orașe le voi comunica colegului Gh. Minoiu.

VALENTIN VERZEANU — *București:* Multe lucruri interesante în corespondența dv.! M-aș opri la acel ecou mai puțin cunoscut, dar de reală valoare — deși aparențele... — după întrecerile grupei B a campionatului mondial de hochei pe gheață. Sugerați — personal împărtășesc total punctul dv. de vedere — ca forurile de resort (federația) să înceapă de-acolo de unde trebuie, adică de la răspîndirea hocheiului, în primul rînd, prin e copii... Transmiteți tehnicienilor și invitația de a veni să vadă în Piața Palatului, în Balta Albă sau în Militari cu cîtă pasiune și cu cît talent sute de copii, cu patine cu rotile, cu crose improvizate, joacă hochei! Poate că la ora aceasta...

UN GRUP DE IUBITORI DE SPORT DIN TÎRGOVIȘTE: Am transmis scrisoarea dv., care începe astfel: „Dragă Cornele", jucătorului dinamovist Dinu. Cred că e mai bine așa, între noi sportivii și între dv... tîrgoviștenii.

M. PANAIT — *București:* Ca antrenor de fotbal, scrieți dv., nu împărtășiți sancționarea de către F.R.F. a lui Constantin Teașcă și sînteți chiar surprins că „nu i s-a încredințat ACUM „corabia tricolorilor" (echipa națională, nu?) deoarece îl considerați un mare antrenor. Stimăm, după cum vedeți, orice părere.

SPIREA DUMITRESCU — *Pitești:* Prea puțin explicat, termenul „complexul de provincialism" v-a determinat la reproșuri severe, pe deplin meritate... dacă intenția subsemnatului ar fi fost, într-adevăr, aceea de a aduce măcar în discuție o stare de diferențiere pe plan sportiv între Capitală și provincie. Dar n-a existat această intenție. Era vorba, dimpotrivă, de impresia unui colaborator al rubricii că ziarul nostru face în general și permanent o asemenea diferențiere. Ceea ce — să mai spun, oare? — este total inexact. Așa stînd lucrurile, toate argumentele prin care subliniați că nu se poate vorbi, pe nici un plan, de astfel de deosebiri — perfect de acord cu dv. — devin de prisos. De ce, însă, v-ați gîndit că drept răspuns veți primi... amenințări? Aștept și alte puncte de vedere.

CLUBUL SPORTIV PROGRESUL BRĂILA: Ne face plăcere scrisoarea adresată redacției noastre, prin care — sub semnătura tov. Gh. Tănase, președintele clubului — sînt aduse mulțumiri brigăzii de arbitri formată din P. Brătănescu (Suceava), Gh. Arhire (Suceava), Gh. Niță (Cîmpulung) care, apreciați dv., au condus excelent meciul Știința Bacău — Progresul Brăila.

O dovadă de fair-play, mai ales dacă reamintim că partida s-a încheiat cu scorul de 2—0 în favoarea fotbaliștilor din Bacău!

Dan GÂRLEȘTEANU

LOTO-PRONOSPORT

SUCCESUL BILETELOR COLECTIVE LA PRONOSPORT

Avantajele participării pe bilete colective sînt demonstrate din plin în ultima vreme, ele oferind posibilități mari de premiere, întrucît cu sume mici se pot acoperi scheme mari.

Jucînd 50 de variante simple pe un bilet colectiv acoperit 20%, pentru care a achitat 30 de lei, participantul Palfi Deneș din Harghita a obținut 1 variantă cu 13 rezultate, 1 variantă cu 12 rezultate și 5 variante cu 11 rezultate exacte, revenindu-i următoarele sume: 92.232 lei pentru 13 rezultate (20%); 6.707 lei pentru 12 rezultate (20%) și 2.020 lei pentru cele 5 variante cu 11 rezultate a cîte 20% fiecare. În total, participantul Palfi Deneș a încasat la concursul nr. 11 din 15 martie 1970 suma de 100.959 lei.

Pentru a veni în sprijinul participanților, prezentăm o schemă redusă de 1 triplă și 5 duble, pe 10 variante care poate fi experimentată la concursul de duminică 29 martie a.c.

BAZA	DESFĂȘURAREA								
7X2	1	1	1	1	X	X	2	2	2	2
7X	X	1	1	X	1	X	1	X	1	X
7X	1	X	X	1	1	X	1	X	1	X
7X	1	X	1	X	X	1	1	X	1	X
7X	1	X	1	X	1	X	X	1	1	X
7X	1	X	1	X	1	X	1	X	X	1

Vă reamintim că la unul sau mai multe meciuri, participanții pot schimba semnele din duble cu 1, 2 sau x, 2, avînd grijă să se respecte desfășurarea.

care vă oferă:
— cazare confortabilă în camere cu 2—3 paturi;
— încălzire centrală;
— apă caldă și rece;
precum și delicioase preparate culinare.

Ancheta internațională a ziarului **sportul**

Teze și antiteze în tenisul de masă actual

1 A înregistrat tenisul de masă, în ultimii ani, progrese tehnico-tactice, comparabile — pe plan internațional — cu celelalte sporturi?

2 Campionatele continentale de la Moscova pot aduce o schimbare a liderilor? Ce șanse au jucătoarele românce?

3 În ce stadiu se află cursa de urmărire dintre tenisul de masă din Europa și cel din Asia?

4 Credeți că și în continuare calitatea materialelor va influența evident rezultatele?

NICI O DIFERENȚĂ ÎNTRE JOCUL CU MINGI GALBENE ȘI CELE ALBE

1. **Tenisul de masă a făcut mai multe progrese comparativ cu alte sporturi. Execuțiile tehnice au devenit mult mai rapide în ultimii ani. Cei mai mulți jucători sînt ofensivi.** Din punct de vedere tactic există mai puține posibilități din cauza măririi vitezei de joc. **Tinerii nu știu însă să acționeze împotriva apărătorilor.**

2. La europenele de la Moscova cred că Șurbek are șanse. Mă gîndesc însă și la Scholler, sau la maghiarul Klampar care a progresat, fiind capabil de o surpriză. La fete sovieticele au întîietatea. Echipa României are de asemenea șanse. La simplu fete am impresia că Rudnova este cea mai bună, cu condiția să nu devină nervoasă. Mai au sanse Maria Alexandru și Ilona Vostova. Pe Grinberg nu o văd ca favorită.

3. **Jucătorii japonezi au înscris un mic regres, în timp ce europenii au devenit mai buni cu 5 puncte pe plan tehnic.**

4. S-ar putea încerca un nou material de acoperit paletele. Se fac încercări și în Anglia. Se caută diferite lucruri care ar putea influența tehnica. E greu de dat un pronostic privind evoluția materialelor. Ar fi posibilă o majorare a înălțimii fileului pentru a se încetini ritmul de joc. La campionatele Angliei au fost folosite mingile galbene, dar toată lumea afirmă că nu există nici o diferență între jocul cu mingi albe și cele galbene.

Mary WRIGHT
campioana Angliei

LA MOSCOVA VOM AVEA ALȚI CAMPIONI DECÎT CEI DE LA LYON

1. **Sîntem printre disciplinele care au evoluat mult pe plan tehnic.** Jocurile sportive s-au dezvoltat, în general, mai mult decît sporturile individuale, iar EVOLUȚIA NOASTRĂ NE-O CONFIRMĂ PROCEDEELE TEHNICE NOI CARE S-AU PERFECȚIONAT ȘI CONSOLIDAT ÎN ULTIMII ANI. Mă refer la topspinul cu „tăietură joasă", contrele cu efecte și elementul decisiv dublat de nota atletică.

2. **La Moscova nu vor ieși aceiași campioni ca la Lyon.** Dar noii lideri vor fi aleși tot dintre reprezentanții actualelor plutoane fruntașe. În probele masculine, nici suedezii și nici Scholer (pe plan european) și Surbek (deținătorul titlului) nu se detașează suficient pentru a fi siguri pe o medalie de aur. **La fete se distanțează formația U.R.S.S., dar alte trei echipe (R.F. a Germaniei, România, Cehoslovacia) mizînd pe o mai bună orientare tactică și pe emotivitatea cunoscută a jucătoarelor sovietice în momentele decisive, nutresc speranțe.**

3. **Datorită faptului că tenisul de masă din Asia nu a dispus în ultimii ani de întregul efectiv fruntaș.** DISTANȚA DINTRE JUCĂTORII EUROPENI ȘI CEI ASIATICI S-A MICȘORAT CONSIDERABIL. **Am convingerea însă că scăderea potențialului japonez este trecător și sînt sigură că pînă la viitoarele campionate mondiale, gazdele acestei competiții (Nagoya 1971) vor înscrie noi progrese.** În Japonia, atît la fete cît și la băieți, există o masă mare de jucători tineri și valoroși, extrem de serioși în pregătire, cu calități deosebite psiho-fizice. De aceea nu sînt optimistă dacă ar fi să mă gîndesc la posibilitatea unei noi micșorări a decalajului valoric dintre jucătorii europeni și cei asiatici.

4. **Regulamentul de joc limitează acum schimbările esențiale posibile în fabricarea paletelor și a materialelor care le acoperă.** SÎNT POSIBILE DOAR UNELE ÎMBUNĂTĂȚIRI ALE CALITĂȚII MATERIALELOR PRIVIND VITEZA ȘI EFECTELE CARE POT FI IMPRIMATE MINGII. Cred că mai sînt resurse care să ajute la perfecționarea tehnicii în regim de viteză ca și în adaptarea calităților fizice și tehnice individuale la numeroasele materiale existente în prezent, precum și la altele mai noi care, cu siguranță, vor mai apare (diferite grosimi ale buretelui, densitatea acestuia, mărimea zimților, calitatea și greutatea paletelor și a cauciucului etc.).

Ella CONSTANTINESCU (România)
maestră emerită a sportului antrenoare

JUCĂTOARELE SOVIETICE AU CELE MAI MARI ȘANSE

1. **În ultimii cinci ani s-au înregistrat progrese tehnice mari. S-a perfecționat lovitura de topspin cu efecte laterale și traiectorie joasă, iar în jocul de contre a apărut retopspinul, de asemenea, un procedeu greu de executat.** Gradul de dificultate al acestor lovituri apare mai pregnant cînd facem o comparație între jocul fetelor și cel al băieților. LA BĂRBAȚI TEHNICA A PROGRESAT MAI MULT DEOARECE NOILE LOVITURI CER MAI MULTĂ FORȚĂ ȘI VITEZĂ, CALITĂȚI CARE LIPSESC FETELOR. Însăși prezența multor jucătoare vechi în arena internațională, cu rezultate chiar mai bune decît în trecut (10—12 ani în urmă), mă refer la Agnes Simon și Diana Scholer (37 de ani), ilustrează faptul că nivelul general la fete nu a înregistrat progrese mari.

2. **Vor fi schimbări simțitoare față de cîștigătorii ediției trecute.** LA FETE SPORTIVELE SOVIETICE AU CELE MAI MARI ȘANSE. Ele vor cîștiga cele mai multe probe dacă nu chiar pe toate. Reprezentanții U.R.S.S. vor fi prezenți și la bărbați, dar lîngă ei îi alătur și pe Șurbek, mai bun decît la Lyon. Sînt mulți jucători cu posibilități să iasă învingători. Chiar și dintre outsideri, cum ar fi Klampar și Kolarowicz. Jucătoarele cehoslovace nu sînt suficient de bune la ora actuală pentru a aspira la titlu.

3. **Japonezii sînt mai buni decît europenii, deși aceștia au mai redus din diferența care îi separă.** Niponii sînt mai bine antrenați din punct de vedere tehnic și fizic. În plus, au o mai mare putere de concentrare. Jucătorii europeni nu știu să se concentreze, sînt prea atenți la tot ce se întîmplă în jurul lor. LA FETE, JUCĂTOARELE DIN EUROPA SÎNT SUPERIOARE — la ora actuală — CELOR JAPONEZE. Aceasta pentru că ultimele nu utilizează topspinul (lovitură pe care fetele o învață mai greu) fiind astfel handicapate. Bărbații din Europa s-au apropiat de japonezi.

4. **În prezent trebuie jucat în forță și decontractat. Aceasta este concepția modernă pentru jocul ofensiv.** Cu toate acestea, la internaționalele Angliei, Kolarowicz, un reprezentant al stilului ofensiv mai vechi, a infirmat toate pronosticurile, prin victoria sa. Materialele folosite acum pot fi încă îmbunătățite, ele mai pot influența tehnica, dar nu într-un mod esențial.

Ivan ANDREADIS (Cehoslovacia)
fost multiplu campion al lumii antrenor

PALETELE CU BURETE AU ADUS NOTA ATLETICĂ ÎN TENISUL DE MASĂ

1. **S-au făcut mari progrese tehnice.** Se joacă într-un stil cu totul nou. Nu atît de frumos ca în trecut, dar cu o tehnică mai eficientă. TOȚI JUCĂTORII ȘTIU SĂ SERVEASCĂ BINE, CUNOSC TOPSPINUL ȘI ATACĂ DECISIV. **Ei au abandonat loviturile liftate. Jocul solicită o pregătire fizică mult mai atletică.** Majoritatea țărilor fruntașe în tenis de masă și-au schimbat generațiile de jucători în ultimii ani. Exemplu: Ungaria, România la băieți și altele. În curînd și Suedia va trebui să procedeze la fel.

2. **Prevăd schimbări relativ mici privind cîștigătorii la Moscova.** Suedia nu are șanse mai bune decît în trecut. ROMÂNIA, ÎN SCHIMB, ARE POSIBILITĂȚI MAI MARI LA FETE. Și echipa feminină a Suediei se poate clasa mai bine, întrucît Marita Neidert a devenit mai constantă, iar Viktorsson o secondează bine. La simplu fete sînt aceleași candidate ca și la edițiile precedente.

3. **Diferența dintre tenisul de masă din Europa și Asia s-a redus. Aceasta s-a observat la ultimul campionat mondial.** Cu ani în urmă, înfrîngerea unui jucător japonez la unul european era considerat un accident. **De curînd însă, jucătorii suedezi Persson și Bengtsson au fost într-un turneu în Japonia unde au obținut victorii la toți adversarii, inclusiv Tasaka și Hasegawa. Numai Ito, campionul mondial, a rămas neînvins. EUROPENII ATACĂ MAI PUTERNIC FAȚĂ DE ANII TRECUȚI CÎND AVEAU DOAR SIGURANȚĂ.** Astfel, într-un meci Europa — Asia există — în prezent — șanse mai bune pentru reprezentanții continentului nostru.

4. **Nu cred că se vor produce mari schimbări în privința materialelor.** Problema rămîne deschisă. Cine gîndea cu 20 de ani în urmă că vor interveni atîtea modificări! Limitările prevăzute în regulament permit doar fabricarea unui burete mai rapid, ceea ce duce la pierderea controlului asupra mingii. **BURETELE A ADUS NOTA ATLETICĂ ÎN JOCUL NOSTRU** și tenisul de masă a crescut în ochii lumii ca sport modern și atletic.

Hans ALSER (Suedia)
campion mondial la dublu bărbați

S-A INOVAT SUFICIENT PENTRU A SE MAI CĂUTA ALTE SCHIMBĂRI

1. Tenisul de masă a făcut — pentru noi cei puțin — un salt uriaș în acești 20 de ani din urmă. Este suficient să ne gîndim că, acum două decenii, această disciplină sportivă era considerată, la noi în U.R.S.S., drept cu totul minoră, CA ASTĂZI JUCĂTORII SOVIETICI SĂ DEMONSTREZE O CLASĂ ÎNALTĂ, ASPIRÎND LA TITLURILE CONTINENTALE. Tenisului de masă îi este rezervat în aceste zile cel mai mare palat al sporturilor din Moscova, acolo unde se vor desfășura întrecerile pentru campionatul european. Aceasta corespunde întru totul imensei popularități de care se bucură sportul cu paleta în rîndul maselor de tineret de pe întreg cuprinsul Uniunii Sovietice.

2. Nu cred că vor fi prea multe schimbări în ordinea liderilor. Sarcina de a da pronosticuri este totdeauna o treabă ingrată, dar nu cred că risc prea mult spunînd că ROMÂNCELE MARIA ALEXANDRU, ELEONORA MIHALCA ȘI CARMEN CRIȘAN DAU ROMÂNIEI ȘANSE FOARTE MARI ÎN ÎNTRECERILE PE ECHIPE ȘI CELE DE DUBLU FEMININ. Lupta pentru titluri se va da — ca și la ediția trecută — între reprezentanții U.R.S.S., Suediei, Iugoslaviei, R. F. a Germaniei, Cehoslovaciei și României. Așa vedea astfel „afișul" unora dintre finalele:

Simplu masculin: Scholler, marele maestru al apărării, poate avea ca adversar pe sovieticul Zarkis Sarkoian, un jucător complet, ce și-a dezvoltat jocul armonios și este acum în mare formă.

Dublu masculin: deținătorii titlului, suedezii Alser - Johansson, se vor lovi de opoziția uneia din perechile sovietice, dornice de afirmare.

Simplu feminin: o finală Grinberg (în mare progres) — Alexandru (o prezență totdeauna redutabilă) nu m-ar surprinde de loc.

3. **Este greu de avansat vreo părere precisă acum, exact înainte de a vedea la lucru elita tenisului european.** Judecînd după ultimele confruntări dintre jucătorii europeni și cei asiatici, PĂSTRĂM TOTUȘI IMPRESIA CĂ REPREZENTANȚII CONTINENTULUI NOSTRU RECIȘTIGĂ TEREN ÎN ACEASTĂ CURSĂ a cărei viitoare etapă se va disputa abia anul viitor.

4. **Opinia mea este că se pot face multe lucruri bune în jocul de tenis de masă și cu materialele existente. S-A INOVAT SUFICIENT ÎN ULTIMII ANI, PENTRU A CĂUTA DIN NOU ALTE SCHIMBĂRI. Preocuparea specialiștilor ar trebui să se axeze mai mult pe inovațiile tehnice și tactice, la care se pretează — în stadiul actual — disciplina noastră.**

Stanislav GOMOZKOV
titular al reprezentativei U.R.S.S.

EUROPENII AU PROGRESAT DAR JUCĂTORII ASIATICI DEȚIN ÎNCĂ PRIMATUL

1. Este normal ca și tenisul de masă să fi făcut progrese în special de natură tehnico-tactică. A fost necesar acest lucru în cursa calitativă dintre tenis de masă și celelalte sporturi.

2. Există cîteva nume în tenisul de masă sortite a deveni noi lideri la Moscova. MARIA ALEXANDRU VA FI UNA DINTRE FINALISTE, cred eu.

3. **Europenii au progresat foarte mult deși jucătorii asiatici dețin cu siguranță încă primatul.**

4. Dezvoltarea jocului și aptitudinile jucătorilor se găsesc la un astfel de nivel în momentul de față încît MATERIALELE ÎNTREBUINȚATE NU POT INFLUENȚA ÎN MARE MĂSURĂ OBȚINEREA MARILOR REZULTATE.

Wilim HARANGOZO (Iugoslavia)
fost campion mondial la dublu bărbați, antrenor

„DEMODATUL" CAUCIUC CLASIC FACE ZILE GRELE NOULUI VAL

1. **Judecînd după faptul că tenisul de masă a devenit mai puțin spectaculos ca pe vremea lui Sido, Andreadis, Gizi Farkaș etc. înclin SĂ CRED CĂ ÎN ULTIMII ANI NU PREA S-AU REALIZAT PROGRESE TEHNICO-TACTICE ca în alte sporturi cum ar fi handbalul, baschetul, tenisul de cîmp etc.** Jocul de astăzi — în majoritate — fiind prea mecanic, automatizat, stereotip, nici nu mai lasă loc pentru acele finețuri tehnice și subtilități tactice care încîntau ochiul odinioară. Poate că acest lucru ar trebui să dea de gîndit specialiștilor din întreaga lume căci tenisul de masă își tot pierde atît practicienii cît și spectatorii.

2. **Schimbări mari în ierarhia europeană nu se pot consemna în momentul de față, DAR NICI ACTUALII CAMPIONI EUROPENI LA PRINCIPALELE PROBE** (R.F.G. la echipe fete; Suedia la echipe băieți; Vostova la simplu fete, Șurbek la simplu băieți) NU APAR CHIAR CA PRIMI FAVORIȚI LA MOSCOVA...

În privința șanselor ce le au fetele noastre MIZEZ PE LOCURILE I—III LA ECHIPE ȘI — de ce nu? — UN TITLU EUROPEAN LA SIMPLU PENTRU ACEASTĂ MARE SPORTIVĂ CARE ESTE MARIA ALEXANDRU. Nu trebuie desigur neglijată valoarea sovieticelor care — jucînd și acasă — vor avea un cuvînt greu de spus (în toate probele), dar bazîndu-mă pe voința, puterea de luptă și calitățile Mariei, nădăjduiesc ca ea să revină acasă cu un binemeritat succes sportiv.

3. **Campionatele mondiale de la München din anul trecut au demonstrat că sportivii bătrînului nostru continent s-au apropiat simțitor de valoarea asiaticilor, ba chiar — nu de puține ori i-a și depășit.** Faptul că, azi, primele două echipe feminine din lume (U.R.S.S. și România), primele două cupluri (Rudnova—Grinberg și Alexandru—Mihalca), primul dublu băieți (Alser—Johansson) sînt europene este un indiciu care vorbește de la sine.

4. Personal cred că materialul așa-zis nou (mă refer desigur la paletele cu soft și sandwich), calitatea lui la nivel superior nu mai reprezintă de mult un avantaj pentru cel ce îl folosește, nu mai poate influența decît foarte puțin rezultatul direct al unei partide. MAI CURÎND AȘ CUTEZA SĂ AFIRM CĂ „DEMODATUL" CAUCIUC CLASIC FACE ZILE GRELE NOULUI VAL.

Nicu NAUMESCU (România)
maestru al sportului, antrenor

Ancheta internațională a ziarului nostru privind cîteva probleme majore ale tenisului de masă actual a reunit opiniile unor specialiști reputați de peste hotare (12) și din țară (7), campioni ai lumii, ai Europei, foști deținători de titluri supreme, jucători și antrenori renumiți. Părerile exprimate la cele patru întrebări vădesc o mare diversitate, deși, referindu-ne la răspunsurile primite la punctele 1, 2 și 4, concluziile interlocutorilor noștri se interferează în general, unghiurile de vedere și explicațiile fiind însă diferite. Astfel, foarte mulți susțin că tenisul de masă a înregistrat progrese, unii însă pe considerente tehnice, alții, pe plan tactic și fizic. De asemenea, numeroase păreri converg spre faptul că europenele vor aduce modificări substanțiale în actuala ierarhie continentală.

Cît privește influența calității materialelor asupra rezultatelor viitoare, și aici s-a manifestat o cvasi-unanimitate, în sensul că rezultatele vor pendula și de acum înainte în funcție de aceste elemente (în special compoziția cu care vor fi acoperite paletele). Ni se pare utilă și actuală propunerea antrenorului Victor Vladone pentru fixarea unor prevederi regulamentare precise în vederea restabilirii unui echilibru de șanse din start.

Mai reținute ni s-au părut răspunsurile în legătură cu întrebarea a treia. Desigur, este dificil de făcut un raport direct între valoarea jucătorilor din Asia și cei din Europa, atîta timp cît primii nu s-au prezentat în plenul lor la campionatele mondiale din ultimii ani. Un lucru se poate totuși observa. Bunăoară faptul că jucătorii japonezi nu mai sînt chiar imbatabili, iar fetele nipone au avut pierderi serioase la ediția trecută a mondialelor de la München.

Încercînd o sintetizare a opiniilor celor 19 interlocutori, un fapt apare cert. Că, indiferent de noutățile care se vor ivi, de condițiile speciale de joc sau de alte cauze obiective, tot pregătirea este determinată, pînă la urmă, în realizarea performanțelor. Adică, tot omul contează (cu inventivitatea, conștiinciozitatea și puterea lui de muncă și de luptă).

Încheind aceste considerații, redacția aduce mulțumiri tuturor celor care au răspuns invitației și în mod special, maestrei emerite a sportului, Ella Constantinescu, a cărei colaborare amabilă a înlesnit colaționarea răspunsurilor majorității interlocutorilor noștri din străinătate.

sportul în lume

ELITA ȘAHULUI MONDIAL SE REUNEȘTE LA BELGRAD

Președintele Federației internaționale de șah, dr. Folke Rogard (Suedia), a trimis o telegramă federației de specialitate iugoslave în care aduce mulțumiri organizatorilor meciului de șah dintre echipa U.R.S.S. și selecționata restului lumii, care începe duminică la Belgrad. **„Meciul străluciților maeștri sovietici cu jucători de frunte selecționați din alte țări ale lumii — se spune în telegramă — va intra în istoria șahului nu numai ca o mare întrecere șahistă, dar și ca un semn al prieteniei sincere dintre membrii marii familii iubitoare de pace a șahului. Admir eforturile deosebite depuse pentru pregătirea și organizarea acestei manifestări de excepțional interes".**

Se așteaptă ca președintele Federației internaționale de șah să sosească la Belgrad cu ocazia acestui meci, care va reuni elita șahului mondial, în capitala Iugoslaviei.

ÎN C. M. DE HOCHEI

ASTĂZI, UN NOU DERBY: U.R.S.S.—CEHOSLOVACIA

Maratonul hocheistic de la stadionul Johannesov din Stockholm intră în linie dreaptă. Au mai rămas de jucat două etape ale turului secund, după care vom cunoaște noua campioană a lumii.

Una dintre partidele decisive este programată chiar astăzi, la ora 17 (ora locală), cînd team-ul Uniunii Sovietice va întîlni formația Cehoslovaciei. Deținătorii titlului au învins în primul meci cu 3—1 și pentru a rămîne în posesia trofeului ei vor trebui să cîștige și această partidă. Iată, de altfel, programul celorlalte întîlniri care au rămas de disputat:

SÎMBĂTĂ: **R. D. GERMANĂ — FINLANDA** (ora 12, ora locală) și SUEDIA — POLONIA (ora 16);

DUMINICĂ: **POLONIA — R. D. GERMANĂ** (ora 16);

LUNI: **FINLANDA — CEHOSLOVACIA** (ora 12) și **U.R.S.S. — SUEDIA** (ora 16).

Balet pe stadionul de gheață? Nicidecum. În imaginea noastră, o dispută pentru puc în care sînt angajați suedezul Sjöberg și cehoslovacul Haas
Telefoto: A.P.—AGERPRES

● În clasamentul realizatorilor, sovieticul MALȚEV s-a distanțat, avînd la această oră 20 (14—6) puncte. El este urmat de: Nedomansky (Cehoslovacia) cu 16 (9—7) p, 3. Suchy (Cehoslovacia) 14 (8—6) p, 4. Firsov (U.R.S.S.) 13 (5—8) p, 5. Vikulov 11 (6—5) p, 6. Harlamov 10 (7—3) p, 7. Nilsson (Suedia) 9 (5—4) p, 8. Starșinov (U.R.S.S.) 9 (4—5) p, 9. Mihailov (U.R.S.S.) 8 (7—1) p, 10. Mișakov (U.R.S.S.) 8 (6—2) și 11. A. Karlsson (Suedia) 8 (4—4) p.

CLASAMENT

1. U.R.S.S.	8	7	0	1	60—9	14
2. Suedia	7	5	1	1	35—14	11
3. Cehoslovacia	8	5	1	2	43—20	11
4. Finlanda	7	4	0	3	20—29	8
5. R.D. Germană	8	0	1	7	11—45	1
6. Polonia	8	0	1	7	8—60	1

TURNEUL DE FOTBAL REZERVAT ECHIPELOR DE JUNIORI DE LA CANNES

PARIS, 26 (Agerpres). — Au început întrecerile tradiționalului turneu internațional de fotbal de la Cannes, rezervat echipelor de juniori.

Echipa secundă a României a susținut primul joc în compania formației A. C. Milan. La sfîrșitul timpului regulamentar de joc, rezultatul a fost egal: 0—0, victoria revenind echipei italiene, superioară la raportul de cornere (5—1). Într-un alt meci, selecționata Portugaliei a învins cu scorul de 3—2 (1—2), formația A. S. Cannes.

30 000 DE SUPORTERI BRAZILIENI LA GUADALAJARA

După cum se știe, lotul fotbaliștilor brazilieni va sosi la 5 aprilie în Mexic, fiind prima dintre cele 16 finaliste prezente în țara care va găzdui turneul final al C.M. Ambasadorul Braziliei la Ciudad de Mexico, Joao Baptista, a declarat că înaintea și în timpul desfășurării C.M., numeroase ansambluri braziliene de balet și de folclor vor da spectacole în orașele mexicane și în special la Guadalajara, unde se așteaptă sosirea unui număr de 30 000 de suporteri ai echipei „carioca".

John Carlos 20,3 pe 220 yarzi

În cadrul unui concurs de atletism desfășurat la Melbourne, atletul american de culoare John Carlos a realizat o excelentă performanță pe 220 yarzi: 20,3 (echivalentă cu 20,2 pe 200 m).

De ce a fost destituit Saldanha?

O știre sosită din Rio de Janeiro face lumină în privința destituirii lui Joao Salhanha din funcția de antrenor al echipei Braziliei. După cum informează ziarele braziliene, conflictul a fost declanșat din cauza neînțelegerilor ivite între Pele și cîțiva jucători din lot pe de o parte și Saldanha pe de alta. Saldanha a intenționat să-i scoată din lot pe Pele și pe alți jucători al căror stil nu corespunde jocului practicat de echipele europene. În prezent, Saldanha și-a reluat funcția de ziarist și comentator al posturilor de televiziune.

A FOST O NOAPTE AMARĂ

VICHY, 26 (prin telex). Joi dimineața, toți românii care au asistat la nefericita partidă Spania — România aveau fețele marcate de amărăciune. Da, a fost o noapte amară, populată de incriminări și autoincriminări, un autentic și îndelung coșmar. De necrezut, dar adevărat, XV-le nostru va lupta în ediția a doua a „Cupei Națiunilor F.I.R.A." doar pentru modestul, neonorantul loc 5. Să fie oare acest loc proporțional cu valoarea tinerilor noștri rugbyști? Fără îndoială, e proporțional cu evoluția lor din meciul cu Spania, iar faptul constituie plătirea unor polițe vechi, greșit considerate drept prescrise. Încă de miercuri după-amiază ne-am dat seama că relatarea propriu-zisă a desfășurării meciului nu ar servi mai la nimic. Dacă stăm să ne gîndim bine, juniorii noștri au făcut... de toate, numai puncte n-au înscris. Eficacitatea absolut nulă din această partidă a fost însă, la rîndul ei, consecința evidentă a unei și mai evidente lipse de sprijin moral a acțiunilor din teren, fie de apărare, fie de atac. Toate cronicile apărute în presa locală menționează cu nedumerire incredibila lipsă de convingere, apatia totală, lipsa de participare morală și afectivă a juniorilor români, cotați 100 contra unul drept finaliști logici în compania francezilor. Însuși antrenorul francez al rugbyștilor spanioli a mărturisit că nu întrevedea, ba chiar nu dorea altceva decît să facă dovada unor progrese frumoase și să limiteze diferența de scor pe care o vedea favorabilă românilor. În fond, cum de s-a întîmplat așa ceva? Ei bine — simplu. Spaniolii au atacat permanent, au căutat tot permanent să nu se apere, ci să sesizeze fisura sau breșa din dispozitivul advers și, desigur, să o exploateze. Prea mult n-au avut spaniolii de așteptat întrucît toate, de altfel puțin numeroasele atacuri ale românilor au fost tributare fie defecțiunilor de tehnică, fie lipsei de insistență rațională. Orientarea tactică a echipei noastre a fost jumătate din meci de-a dreptul uluitoare: în condițiile unui destul de puternic vînt din față, avînd de-a face cu un adversar net superior în tot ceea ce privește viteza (de reacție, de execuție, din păcate și de gîndire...), românii s-au cramponat de cîteva scheme fixe, au căutat tot timpul să șuteze lovituri de urmărit, au crezut că-și pot impune punctul de vedere doar în baza renumelui sportiv (vorbind la ora actuală cam șifonat...), au părut pur și simplu că se așteaptă unul pe altul să marcheze puncte. Ei bine, nici măcar n-au avut posibilitatea să rateze ceva, deoarece am numărat doar două tentative timide de dropgoal și acelea în prima repriză (amintind de vînt) ca să nu mai vorbim de unghiul net defavorabil. În rest... Acum nu este încă vremea analizei de profunzime. Se cere pentru moment lecuirea rănilor pe care le vedem larg deschise în sufletele tuturor jucătorilor și în cele ale antrenorilor. Se cere ca măcar (sau tocmai) acum să se presteze un joc care să poată convinge pe cei de față că a fost un vis urît, un accident în care lipsa de experiență, poate greșit folosita dorință de victorie, dar sigur subaprecierea partenerilor le-au prilejuit o aspră și meritată, dar sperăm utilă lecție...

Vineri după-amiază, în compania cehoslovacilor, li se oferă rugbyștilor români acest prilej.

Gh. RUSSU-ȘIRIANU

TINERII HANDBALIȘTI ROMÂNI AU DISPUS DE CEI MAROCANI CU 28—15 (15—5)

DE LA TRIMIȘII NOȘTRI SPECIALI

Mai pline ca oricînd, adăpostind același public zgomotos, vibrînd generos la orice moment de calitate — și au fost destule pînă în prezent în această competiție a tineretului handbalului latin — tribunele Palatului sportului din Lisabona nu s-au golit miercuri seara după disputarea celei de a treia etape: Spania — Portugalia. Și aceasta chiar dacă formația gazdă a pierdut întîlnirea cu 24—14 și în același timp șansele de a ocupa primul loc. Tîrziu după miezul nopții, a evoluat selecționata română a cărei prezență la aceste întreceri a stîrnit un interes puțin obișnuit.

Spre satisfacția noastră, jucătorii români nu au dezmințit așteptările celor care doreau să-i vadă la lucru. Tinerii reprezentanți ai României au abordat partida cu selecționata Marocului cu aplomb și vervă reușind să obțină o victorie categorică, cu scorul 28—15 (15—5). Au plăcut în mod deosebit — siguranța în apărare, varietatea în finalizarea acțiunilor. Apărarea activă și avansată a echipei române a produs momente rar văzute în handbal cînd jucătorii marocani, posesori ai unei tehnici individuale nebănuit de bună și cu calități fizice remarcabile, au încercat (uneori timp de 4—5 minute!) să găsească o cît de mică posibilitate de concretizare. În ultimele 7—8 minute, pe fondul unei relaxări și a scăderii atenției în apărare, tinerii handbaliști români au primit cîteva goluri consecutive spre marea bucurie a adversarilor lor, mîndri că au putut să înscrie mai mult de 10 goluri în această întîlnire.

Ar mai trebui vorbit și despre forța de atac a echipei noastre, dar, așteptăm confruntările cu echipele Spaniei și Franței, unde formația română va da adevărate examene de maturitate.

Au marcat: Dan Marin 6, Stef 5, Bota 5, Voinea 4, Dumitru 3, Preotu 2, Cîrlan, Chircu, Chicid, respectiv, Ajiri 5, Askander 4, Kassabi 2, Iusufi 2, Serrikui 2. Au arbitrat Falk și Gründlig (ambii din R. F. a Germaniei).

În alt meci al serii, Franța — Italia 34—5 (19—0).

În clasament conduce echipa Franței — 6 p din 3 jocuri, urmată de echipele României (2 j), Spaniei și Portugaliei (cîte 3 j) toate cu cîte 4 puncte.

Călin ANTONESCU

Lotul mare alcătuit de Alf Ramsey

LONDRA, 26 (Agerpres). — Sir **Alf Ramsey**, antrenorul echipei de fotbal a Angliei, a selecționat 28 de jucători în vederea alcătuirii lotului pentru campionatul mondial din Mexic. Printre selecționabili figurează cunoscuții internaționali: **Banks** (Stoke), **Ball** (Everton), **J. Charlton** (Leeds United), **Hunter** (Leeds United), **Peters** (Tottenham), **R. Charlton** (Manchester United), **Stiles** (Manchester United), **Moore** (West Ham United) și alții. Pînă în prezent, Ramsey a făcut o preselecție de 28 de jucători, urmînd să prezinte pînă la 15 aprilie lista completă la FIFA, cu cei 40 de jucători. Printre rezervele preconizate de Ramsey se numără **Hudson** (Chelsea), **Simpson** (Arsenal), **McNab** (Arsenal), **Oakes** (Manchester City) și alții.

TELEX • TELEX • TELEX • TELEX • TELEX • TELEX • TELEX

Partida derby din runda a 14-a a turneului internațional feminin de șah de la Belgrad, disputată între maestrele sovietice Nona Gaprindașvili și Alla Kușnir, s-a încheiat remiză. Elisabeta Polihroniade (cu piesele albe) a învins-o în 45 de mutări pe Troianska, iar Alexandra Nicolau a remizat cu Vujnovici. În clasament continuă să conducă Gaprindașvili (U.R.S.S.) cu 10½ p (2), urmată de Kușnir (U.R.S.S.) — 8 p (5). Nicolau are 7 p (1), iar Polihroniade 6½ (2).

■

Întîlnirea de natație dintre selecționatele Poloniei și Bulgariei s-a încheiat cu victoria gazdelor cu 74—57 la feminin și 92—39 la masculin. Iată cîteva rezultate: **masculin:** 200 m spate: Zaluski (Polonia) 2:15,5; 100 m fluture: Huzinski 59,9 (record polonez); **feminin:** 100 m liber: Peiceva 1:02,5 (record bulgar); 100 m spate: Kobielska (Polonia) 1:10,5; 200 m fluture: Antoniak 2:37,7 (record polonez).

■

Selecționatele de fotbal ale Etiopiei și Israelului au terminat la egalitate: 1—1 (1—1).

■

La Budapesta, în meci retur pentru „Cupa campionilor europeni" la volei masculin, Csepel Budapesta a dispus de Legia Varșovia cu 3—0 (15—11, 15—11, 15—13). (În primul joc, 1—3, astfel că voleibaliștii maghiari s-au calificat pentru semifinalele competiției).

■

În campionatul englez de fotbal, echipa Chelsea a învins pe teren propriu cu scorul de 3—1 (2—1) formația Sheffield Wednesday.

■

La Varese, echipa locală Varese a învins formația Real Madrid, contînd pentru semifinalele „Cupei campionilor europeni" la baschet masculin, cu 108—73 (55—38). Învingători și în primul joc (scor: 90—86), baschetbaliștii italieni s-au calificat în finala competiției.

■

În turul III al probei de simplu bărbați din turneul de tenis de la Monte Carlo, jucătorul francez Daniel Contet l-a învins cu 2—6, 6—0, 8—6 pe Sever Dron, austriacul Pokorny a dispus cu 8—6, 2—6, 6—4 de tenismanul grec Gavrilidis, iar suedezul Zahr a cîștigat cu 6—4, 6—1 în fața francezului Dominguez.

Tiparul: I. P. „Informația", str. Brezoianu nr. 23—25, București

PROLETARI DIN TOATE ȚĂRILE, UNIȚI-VĂ!

Redacția și administrația: str. Vasile Conta nr. 16, tel. 11.10.05 interurban 72 și 286. Telex sportrom buc. 180.

sportul

4 pagini 30 bani

Anul XXVI — Nr. 856 (6290) ZIAR AL CONSILIULUI NAȚIONAL PENTRU EDUCAȚIE FIZICĂ ȘI SPORT Sîmbătă 28 martie 1970

LUCRĂRILE SESIUNII MARII ADUNĂRI NAȚIONALE

Cea de a treia zi a lucrărilor sesiunii Marii Adunări Naționale a fost consacrată dezbaterii politicii internaționale a Republicii Socialiste România.

În sală se aflau deputații marelui sfat al țării, precum și numeroși invitați — conducători de instituții centrale și organizații obștești, activiști de partid și de stat, personalități ale vieții economice, științifice și culturale, ziariști.

Printre invitați se aflau șefi ai misiunilor diplomatice acreditați la București și numeroși corespondenți ai presei străine.

Deputații și invitații au întîmpinat cu vii și puternice aplauze pe conducătorii partidului și statului, tovarășii: **Nicolae Ceaușescu, Ion Gheorghe Maurer, Emil Bodnaraș, Paul Niculescu-Mizil, Gheorghe Rădulescu, Virgil Trofin, Ilie Verdeț, Maxim Berghianu, Florian Dănălache, Constantin Drăgan, Janos Fazekas, Petre Lupu, Manea Mănescu, Dumitru Popa, Dumitru Popescu, Leonte Răutu, Gheorghe Stoica, Vasile Vilcu.**

Deschizînd lucrările, președintele Marii Adunări Naționale, **Ștefan Voitec**, a dat cuvîntul deputatului **Corneliu Mănescu**, ministrul afacerilor externe, care a prezentat **Darea de seamă cu privire la activitatea internațională a Republicii Socialiste România în anul 1969.**

La dezbaterea generală, au luat cuvîntul deputații: **Mihai Dalea**, președintele Comisiei pentru politică externă a Marii Adunări Naționale, **Gheorghe Roșu**, prim secretar al Comitetului județean-Bacău al P.C.R., președintele Consiliului popular județean, **Stanciu Stoian**, secretar general al Ligii române de prietenie cu popoarele din Asia și Africa, **Mihail Lupșan**, maistru la Combinatul siderurgic din Reșița, general-locotenent **Ioan Coman**, adjunct al ministrului forțelor armate, **Eduard Eisenburger**, președintele Consiliului oamenilor muncii de naționalitate germană, **Ion Ursu**, președintele Comitetului de stat pentru energie nucleară, **Ștefan Peterfi**, vicepreședinte al Consiliului de Stat, președintele Consiliului oamenilor muncii de naționalitate maghiară, **Ion Spătărelu**, președinele Cooperativei agricole de producție „Gheorghe Doja", județul Ialomița, **Ion Dumitrescu**, președintele Uniunii Compozitorilor, și **Maria Groza**, vicepreședinte al Marii Adunări Naționale, vicepreședintă a Consiliului Național al Femeilor.

În numele Biroului M.A.N., tovarășul **Ștefan Voitec** a propus apoi adoptarea unei hotărîri a Marii Adunări Naționale cu privire la activitatea internațională a Republicii Socialiste România în anul 1969, hotărîre care a fost examinată și însușită de Comisia de politică externă a M.A.N.

Marea Adunare Națională a Republicii Socialiste România a aprobat în unanimitate, prin vot deschis, **Hotărîrea cu privire la activitatea internațională a Republicii Socialiste România în anul 1969.** Deputații supremului for al țării, invitații, aplaudă îndelung, manifestînd aprobarea deplină, adeziunea integrală a poporului la politica externă a Republicii Socialiste România, politică ce corespunde pe deplin intereselor și năzuințelor naționale noastre socialiste.

La amiază, lucrările sesiunii s-au întrerupt urmînd ca următoarea ședință plenară a sesiunii a patra a celei de a șasea legislaturi a Marii Adunări Naționale să fie anunțată din timp.

Președintele Marii Adunări Naționale, **Ștefan Voitec**, a anunțat că, potrivit principiului sesiunilor deschise, lucrările vor continua în comisiile permanente.

(Agerpres)

Reprezentativa feminină de tenis de masă a României pleacă azi la Moscova

Astăzi, urmează să plece la Moscova reprezentativa feminină de tenis de masă a României care va participa la campionatele europene ce se vor desfășura între 1 și 3 aprilie. Vor face deplasarea jucătoarele Maria Alexandru, Carmen Crișan, Eleonora Mihalca și Magdalena Lesai, însoțite de antrenoarea federală Ella Constantinescu. Va mai face deplasarea și tov. Sever Dănet, secretar general al federației noastre de specialitate, care va lua parte la reuniunea Uniunii europene de tenis de masă.

SCHIORI ROMÂNI LA UNIVERSIADĂ

Schiorii N. Crețoi, Iudith Tömöri, Elena Neagoe (probe alpine), N. Dudu și Paraschiva Cojocaru au plecat la Rovanieni (Finlanda) pentru a participa la Universiada de iarnă, competiție care se va desfășura între 1—7 aprilie.

ASTĂ-SEARĂ PE RINGUL DE LA FLOREASCA

ROMÂNIA — IUGOSLAVIA (box — tineret)

Oaspeții prezintă 7 cîștigători ai „Turneului speranțelor olimpice"

Reprezentativa pugilistică de tineret a Iugoslaviei a sosit ieri dimineață în Capitală, în vederea întîlnirii de azi, cu selecționata similară a țării noastre.

De la Gara de Nord, oaspeții au plecat la hotelul Union, unde au efectuat imediat un prim cîntar de probă.

Delegația sportivilor iugoslavi cuprinde 16 persoane: un conducător (Alexander Brancici), doi antrenori (Bora Dukici, Zoran Andreievici), doi arbitri (Dorda Vukcevici, Nikola Rapaik), un medic (Momcilo Milojevici) și 10 boxeri: Zoran Iovanovici, Branko Ivanov, Miodrag Marcovici, Stevan Cizmici, Djuro Sebescan, Dușan Markovici, Dragan Todorovici, Mirko Antei, Goran Basici, Kojo Dzilas).

Antrenorii oaspeților ne-au declarat că AȘTEAPTĂ CU ÎNCREDERE MECIUL DE ASTĂ-SEARA. ÎNTRUCÎT UNII DINTRE ELEVII LOR SÎNT BINE COTAȚI LA ORA ACTUALĂ ÎN BOXUL IUGOSLAV. IVANOV, CEI DOI MARKOVICI, TODOROVICI, ANTEL, BASICI și DZILAS SÎNT CÎȘTIGĂTORI AI TURNEULUI SPERANȚELOR OLIMPICE disputat în țara vecină,

Cert este faptul că MECIUL ROMÂNIA — IUGOSLAVIA, care va începe la ora 19, în sala Floreasca, va fi **APRIG DISPUTAT.**

Sîntem convinși că antrenorul Eugen Fürész a luat toate măsurile pentru ca elevii săi (V. Ivan, M. Toni, Gh. Ciochină, C. Bumb, S. Mihalcea, D. Moraru, I. Győrffi, I. Ilie, I. Silițe, D. Zelinca) să onoreze cartea de vizită a boxului românesc.

În afara arbitrilor oaspeți, citați mai sus, vor oficia Virgil Cazacu și Victor Popescu.

(r. e.)

Noua piscină de 50 m de la „23 August" și-a deschis ieri porțile pentru primele antrenamente. La sfîrșitul acestora, Marian Slavic a înotat o „sută" în 55,8. O frumoasă promisiune a recordmanului țării pentru „internaționale"

Foto: V. BAGEAC

În prima zi a finalelor naționale de judo

ÎNTÎLNIRE ÎMBUCURĂTOARE CU TEHNICA

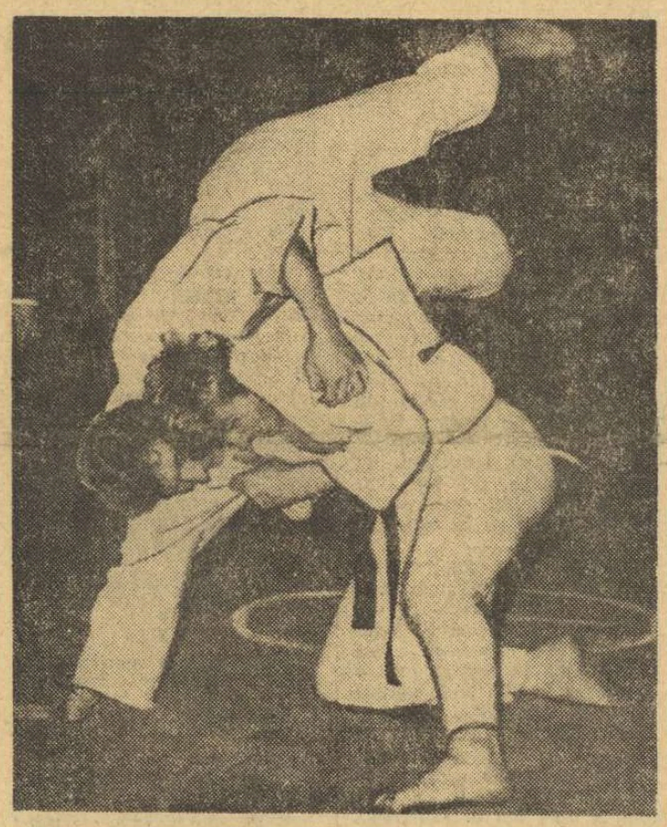

Finalizînd aruncarea peste umăr I. Lazăr (Vagonul) obține ippon-ul.

Reuniunea inaugurală a finalelor naționale individuale de judo ne-a prilejuit o plăcută revedere cu acest sport al îndemînării. Cei 76 de judoka seniori, calificați în etapele de zonă au oferit, în primele tururi, programate aseară la sala Floreasca din Capitală, întreceri pasionante și, cu totul surprinzător, de un bun nivel tehnic. Evident, ne referim comparativ cu ceea ce am văzut noi pînă acum în confruntările oficiale interne.

Faptul că aproape toate partidele s-au încheiat înainte de limită, prin ippon, la capătul unor procedee tehnice executate cu siguranță, ne îndreptățește să apreciem cu satisfacție că finaliștii au venit la București, de astă dată, bine pregătiți.

Și, de ce să n-o spunem, arbitrajele (care au dat de fiecare dată dureri de cap sportivilor și, mai ales, antrenorilor) au fost, să nu fie de deochi, corecte.

Iată și cîteva rezultate înregistrate în reuniunea de aseară: **cat. 63 kg:** D. Georgescu (Rapid Buc.) b. ipp. St. Sfarcof (Politehnica Timișoara), M. Strîmbu (Trotușul Oraș Gh. Gheorghiu-Dej) b. superioritate tehnică O. Greff (Rapid Buc.), Tr. Oprea (Poli. Timiș.) b. ipp. Gh. Ionescu (Metalul Ploiești); **cat. 70 kg:** D. Hîrșan (Vagonul Arad) b. ipp. D. Botnariu (Poli. Brașov), I. Gall (Sănătatea Miercurea Ciuc) b. ipp. Z. Macridin (Poli. Timiș.), I. Marinescu (Poli. Buc.) b. ipp. V. Vasluianu (Trotușul); **cat. 80 kg:** Gr. Dan (Universitatea Buc.) b. ipp. T. Bejan (Nicolina Iași), V. Țirei (Univ. Craiova) b. ipp. N. Gogu (Metalul Roman), Gh. Gîtlan (Met. Roman) b. ipp. Gh. Iacobescu (Poli Brașov); **cat. 93 kg:** R. Pînzaru (Nicolina) b. ipp. N. Roman (Univ. Craiova), V. Pîrvu (Trotușul) b. ipp. Fr. Kesek (Știința Mediaș), I. Herman (I.E.F.S.) b. ipp. I. Csep (Univ. Cluj); **cat. + 93 kg:** V. Samușcu (Straja Gheorghieni) b. ipp. P. Fodor (Straja Orăștie), V. Cozma (Met. Roman) b. ipp. B. Bekir (Nicolina), Gh. Boșcu (I.E.F.S.) b. ipp. V. Cădaru (I.E.F.S.).

Astăzi, (ora 9,45), și mîine (ora 9,30 și 18) celelalte reuniuni.

Costin CHIRIAC

ACEASTĂ LUME TÎNĂRĂ A JUDO-ULUI!

Lumea judo-ului e o lume tînără. Redusă la un numitor comun, vîrsta celor care-l slujesc (judoka, antrenori, arbitri și activ federal) nu atinge cifra a treizeci de ani.

E o lume în care te simți bine fiindcă nu te apasă privirile docte ale specialiștilor septuagenari sau cuvintele mustrătoare ale pedagogilor care au dirijat și alte generații și, în virtutea comparației, o apostrofează pe cea de azi, considerînd-o prea exaltată. Deși inundat de un optimism estival, acest tineret și-a precizat bine idealul și are șanse să-l împlinească pentru că este un tineret pregătit și moral. Un tineret care, avînd în mîinile sale soarta unui sport cu mare aderență în mase, știe că trebuie să muncească, să împămîntenească și să impună judo-ul, să-i ridice la un nivel competitiv cu cel continental, să-i imprime un stil românesc și să statornicească o școală autohtonă de judo.

Și tineretul muncește, pătruns fiind de nobila dar dificila lui misiune, învinge sau pur și simplu ignoră greutățile începutului, exclude subterfugiile facilitate de acea salvatoare formulă: „Sîntem la început de drum, deci..." „Deci — s-ar putea spune — nu ne cereți deocamdată mai mult sau mai bine!"

Iată cîteva reflecții pe care ni le-a generat prima zi a finalelor cînd, de la nivelul tribunei, am avut perspectiva întregii lumi a judo-ului românesc, lume în care se distinge terțetul tinerilor antrenori Donciu — Bucur — Bogdan, creditați cu cele mai mari responsabilități la nivelul loturilor republicane de seniori și juniori și recent înnobilați cu cea mai înaltă distincție oferită pînă acum la noi (Danul 3); în care se agită fructuos Radu Gruia și „suita" sa de tineri arbitri; în care concurează judoka de la Iași și Timișoara, de la Orăștie și Turnu Măgurele, de la Arad și București,

Nușa MUȘCELEANU

Mîine, un nou concurs de motocros

Duelul Capitală — provincie continuă

La numai o săptămînă de la deschiderea sezonului 1970, spectatorii vor asista duminică la un nou concurs de motocros: campionatul municipal. În program figurează probe pentru clasele 250 cmc, 500 cmc și tineret. Cursele au loc pe traseul bazei sportive Metalul (Pantelimon) din Capitală, primul start urmînd a se da la ora 10.

În dorința de a se crea un plus de atractivitate disputelor, organizatorii au invitat și o serie de motocrosiști fruntași din provincie. Au confirmat participarea alergători de la Steagul roșu Brașov, Poiana Cîmpina și Locomotiva Ploiești.

AVANPREMIERĂ...

Înainte de a fi prezenți la catedre, o parte dintre viitorii absolvenți ai Institutului de Educație Fizică și Sport (în toate cazurile, cei mai sîrguincioși) au avut prilejul să facă cunoștință cu școala, cu copiii pe care îi vor călăuzi.

Inițiativa acțiunii, rezervată unor studenți aflați în perioada de practică pedagogică, aparține Catedrei de teorie și metodică a I.E.F.S. și Inspectoratului școlar al Municipiului București și ea trebuie salutată cu toată căldura. O modalitate de a apropia pe viitorii profesori de educație fizică de activitatea sportivă de masă. O inițiativă binevenită, dacă ne gîndim că această activitate se află cuprinsă, de fapt, în sfera obligațiilor unui cadru didactic de specialitate — pe lîngă ore de predare, și altele în completare — ore de așa-numite activități educative, între „granițele" asociațiilor sportive școlare. În fine, nu trebuie ignorat nici aspectul propagandistic al unei astfel de inițiative: prin demonstrații de înaltă clasă elevii să poată vedea pe viu (și nu prin conferințe, referate sau prelucrări!) frumusețea exercițiului fizic. Mai trebuie subliniat că în dorința de a exclude improvizațiile, inițiatorii au fixat riguros o serie de detalii de organizare, școlile în care urma să aibă loc evoluția viitorilor profesori, tematica demonstrațiilor, profesorii îndrumători ai studenților aflați în practica pedagogică ș.a.m.d.

● Un interesant experiment al Catedrei de teorie și metodică a I.E.F.S. și al Inspectoratului școlar al Municipiului București ● Viitorii profesori în mijlocul viitorilor lor elevi ● Demonstrații de judo și yoga ● Fețișul „condițiilor optime" poate fi spulberat

T. BRADEȚEANU

(Continuare în pag. a 2-a)

ÎNOTUL-SPORT FĂRĂ VÎRSTĂ

În viața sportivă a poporului nostru sînt unele ramuri care au o existență atît de îndelungată, încît istoria lor se confundă cu istoria unor activități utilitare. Între acestea și înotul: o încercare, firească, de a pătrunde în alt mediu pentru a-l cunoaște și a-l folosi, pentru a-l învinge — prin mișcări naturale — și a-l stăpîni, cu alte cuvinte, o lucrare a întregii ființe efectuată, în sinerctismul ei inițial, atît ca o dorință internă, cît și ca o cerință a mediului din afară. Poate așa se va fi desprins înotul ca joc și sport din înotul ca activitate utilitară, după ce vor fi existat multă vreme împreună, de vreme ce căutîndu-i geneza sîntem îndemnați să citățm proverbele și baladele. Ele își trag seva din înțelepciunea populară a unor cutume ce consfințeau, odinioară, la poporul nostru obligativitatea învățării înotului. Era o cerință a epocii, o solicitare externă dictată de împrejurările de atunci, de cînd datează și aceste expresii: „Nu știe nici cîți, nici înotă", „Să înoate nu i-e dat, decît la cel ce s-a învățat la înotat", sau, cum spune vestita Chira în balada cu același nume, **„Iar cine nu poate / În apă să-noate / Muierea i-o bate / Pe bună dreptate".** Și spune mai departe o doină: „Cînd eram de doisprezece (ani) / Știam Dunărea a trece". Într-adevăr, marele fluviu ce ne înconjoară țara pe la sud, alte rîuri mari ce o străbat și apoi Marea au îndemnat ca ceva din afară, prin simpla lor prezență, pe riverani acestor ape să învețe înotul și încă de la o vîrstă fragedă.

Așadar, din nevoia de muncă și luptă, din propria mîndrie, din tentația ce i-o dau acest mediu, prezența ori vecinătatea lui, tinerii noștri au învățat să înoate. De cîțiva ani, în vîrsta din urmă a acestei ramuri s-au înscris cursurile de inițiere și bazinele de înot. Acest sport a devenit o ramură fără vîrstă, și fără sex, accesibilă copiilor din mai toate județele țării. (Numai în județul Prahova, 400 de copii — din care 40 la Cîmpina — au învățat să înoate anul trecut; 615 vor învăța pînă în luna iulie, iar în noul an școlar circa 1 000 de copii, clasele II—IV, vor învăța gratuit să înoate).

Căci, o calitate, o deprindere motrică atît de necesară vieții, ca aceea de a înota, nu se capătă decît anticipînd-o din timp (ca factor extern: școală, familie, societate) și exersînd-o în timp (ca dorință și tentație lăuntrică, individuală). Această armonie dintre factori poate că constituie și funcția socială a unei ramuri sportive într-o zonă a țării, după cum numărul și vîrsta bazinelor de înot, a specialiștilor, antrenorilor, arbitrilor, performerilor și a celor ce știu să înoate, poate că constituie vîrsta ei în acea zonă. Or, înotul nu are vîrstă. Este un sport util, care se învață, și nu se uită, la orice vîrstă.

Nicolae POSTOLACHE

MÎNA DESTINULUI (IV)

REZUMATUL CAPITOLELOR PRECEDENTE: Unica bază sportivă a tinerilor din sectorul II urmează a fi dezafectată, pe motiv că amenajarea ei nu s-a făcut cu consimțămîntul adevăratului proprietar. Stadionul Granitul a fost dezafectat, zilele trecute, fără acordul prealabil al C.N.E.F.S.; încălcîndu-se legea care obligă construirea înainte de dezafectare a unei alte baze sportive în locul celei desființate. Conform H.C.M. nr. 629 din 27 martie 1968 trebuiau să fie redate activități sportive și bazele folosite în alte scopuri. Aceasta, la cererea C.N.E.F.S. Nu s-au restituit, deși au fost solicitate (bunăoară: baza nautică Metropola, sala de sport Mica, strandul Izvor etc.).

REZUMATUL CAPITOLULUI DE FAȚĂ: sala de sport „Carpați" se transformă în sală de ședințe a Ministerului Industriei Metalurgice; sala de sport a uzinelor „23 August" se reprofilează mai întîi în magazie de materiale, apoi în dormitor, pe urmă în cantină și după multe alte asemenea metamorfoze își reia profilul dinainte de a fi construită — adică, TEREN VIRAN!

(Roman — foileton de senzație și mister)

● Disputa adreselor ● Relația teren viran-sală de sport

Și acum al patrulea fascicol al romanului... Ploaia din ajun spălase cerul, înveselind pentru o clipă fețele aspre de la volanul puternicelor autocamioane care, prudente, înaintau pe caldarîmul străzii Academiei. Cu aceeași reținere, dar dinspre Edgar Quinet, venea o altă coloană de grele mașini. Trezit din dulcea toropeală a dimineții, căminul de studenți „Carpați" deschise curios ochii albaștri ai storurilor.

— Ce se întîmplă?

— Nu se întîmplă nimic, bătrîne — spuseră studenții. Ne mutăm. Noi la Grozăvești, ei aici.

— Ei? Care ei?

— Ministerul Industriei Metalurgice.

Vasile TOFAN

(Continuare în pag. a 2-a)

SPORTUL: ÎNTRECERE SAU CONFLICT?

RADAR MONDIAL

Alberto Moravia și Helenio Herrera într-un pasionant duel de opinii

Faptul că ziarul italian Corriere della Sera a reușit să unească în jurul problemelor fotbalului un cuplu neașteptat: prozatorul **Alberto Moravia** și antrenorul **Helenio Herrera**, figuri de notorietate mondială, a însemnat, desigur, un succes pentru cotidianul din Milano. Demnă de relevat n-a fost, însă, numai reunirea celor doi interlocutori, asistați, la o pasionantă „masă rotundă", de cîțiva studenți, ci și problematica abordată: FOTBALUL PROFESIONIST ȘI IMPLICAȚIILE SALE, **punctele de vedere antagonice exprimate.**

Pentru început, Moravia a propus o distincție clară între sport și conflict **(agonismo)**, **primul termen însemnînd, în concepția reputatului romancier,** UN ADMIRABIL MIJLOC DE DEZVOLTARE A ORGANISMULUI UMAN, UN JOC — **și jocurile constituie o activitate fundamentală a omului,** în timp ce **agonismo,** prin contrast, ESTE UN SOI DE BOALĂ, CARE BÎNTUIE ÎN TOATE EPOCILE. **Suporterii,** în marea lor majoritate, **fără a face sport, vin la stadion pentru a privi, în numele unor simpatii preconcepute.** Prin aceasta — este de părere Alberto Moravia — **ei se diferențiază net de spectatorii actului artistic,** în ciuda faptului că H.H. susține: „suporterii nu sînt atleți, în aceeași măsură în care nici spectatorii de teatru nu sînt actori".

De fapt, **aceste opinii contradictorii n-au făcut decît să prefațeze dezacordul celor două personalități, în ceea ce privește punctul ce părea, INIȚIAL, a fi de contact între cele două activități sociale reprezentate, sportul și arta: SPECTACOLUL.** Și în timp ce Alberto Moravia

Paul SLAVESCU

(Continuare în pag. a 4-a)

COMPETIȚIE DE MINIVOLEI ÎN CAPITALĂ

Duminică, începînd de la orele 8.30, în sala Liceului nr. 24, (str. Grădina Bordei nr. 2) în organizarea federației de specialitate, se va desfășura o competiție experimentală de minivolei, rezervată elevilor între 9 și 13 ani, cu participarea echipelor: Șc. generală Pucioasa, Șc. sp. 3 Buc., Cutezătorii, Liceul 24 (la băieți) și Șc. sp. 1, Liceul 24, Șc. sp. 3 (la fete).

Azi, pe arena Voința din Capitală

DUBLĂ ÎNTÎLNIRE DE POPICE ROMÂNIA — UNGARIA

Ieri s-au încheiat pregătirile reprezentativelor României pentru cea de a zecea întîlnire cu selecționatele Ungariei. După ultimul control, antrenorii Alex. Andrei și F. Popescu au alcătuit formațiile:

FEMININ: Elena Cernat, Ana Marcu, Crista Szöcs, Elena Trandafir, Margareta Szemany, Cornelia Petrușca. **Rezervă: Fl. Neguțoiu.**

MASCULIN: I. Băiaș, Gh. Silvestru, V. Măntoiu, D. Dumitru, I. Micoroiu, C. Vinătoru. **Rezervă: Al. Vrînceanu.**

Antrenorii maghiari L. Toth și J. Kiricsi ne-au comunicat echipele:

FEMININ: Borbala Fenyöhazi, Erzsebet Sallai, Iolan Bejczi, Zsofia Hursan, Györgyi Nadas, Klara Kiss. **Rezervă: Ilona Dunai.**

MASCULIN: J. Rakos, P. Tösi, J. Horvath, B. Csanyi, I. Kiss, L. Sütö. **Rezervă: L. Szabo.**

Întrecerile au loc AZI PE ARENA VOINȚA DIN CAPITALA, ÎNCEPÎND DE LA ORA 14. Arbitrul întîlnirii: F. Watzinger (Austria).

TURNEUL INTERNAȚIONAL DE HOCHEI DIN CAPITALĂ

STEAUA ȘI SLEZAN OPAVA ÎNVINGĂTOARE

În partida inaugurală a competiției găzduită de patinoarul „23 August" s-au întîlnit, ieri după-amiază, Steaua și Dinamo. Valoarea jocului prestat de ele a fost, din păcate, departe de reputația celor două formații fruntașe ale hocheiului autohton. Am urmărit o partidă destul de anostă și desfășurată într-un ritm de vals boston. Cu un plus de clarviziune în acțiunile ofensive din repriza secundă, Steaua a cîștigat cu 3—0 (0—0, 3—0, 0—0), prin golurile înscrise de Gheorghiu (min. 23), G. Szabo (min. 27) și Birc (min. 38). Au condus C. Bănică și C. Ștefănescu.

În meciul cu Avîntul Miercurea Ciuc, hocheiștii de la Slezan Opava au repurtat o victorie și mai comodă decît o arată scorul: 14—2 (5—0, 4—1, 5—1).

Superioritatea lor fizică și tehnică a fost atît de evidentă încît pe alocuri am avut impresia că asistăm la un fel de joc de-a șoarecele și pisica. Cele 16 p au fost marcate de: Farda (18, 32, 49), Burda (14, 44), Gebek (17, 59), Jorde (24, 52), Kincl (32, 54), Elbl (17), Fajkus (20), Zurek (37), respectiv Szabo (26) și Csizer (60). Au condus M. Husanu și F. Gubernu.

Astăzi au loc următoarele meciuri: ora 16,30: Avîntul-Steaua; ora 19,00: Slezan-Dinamo.

Romeo VILARA

BOXERI ROMÂNI ÎNVITAȚI PESTE HOTARE

● Recent, FEDERAȚIA DE SPECIALITATE DIN U.R.S.S. A TRIMIS O TELEGRAMĂ F. R. BOX, PRIN CARE CONFIRMĂ ÎNTÎLNIRILE CU PUGILIȘTII DIN ȚARA NOASTRĂ. Este vorba de Dinamoviada de la București (27 iulie — 2 august) și de turneul de la Leningrad, din luna noiembrie. ÎN PLUS, FORUL SOVIETIC DE RESORT ROAGĂ FEDERAȚIA NOASTRA SĂ TRIMITA LA TURNEUL INTERNAȚIONAL DE LA RIGA (7—10 MAI) TREI BOXERI.

● Între 20 și 27 mai se va disputa la Amsterdam un mare turneu, LA CARE AU FOST INVITAȚI ȘI 9 BOXERI ROMÂNI.

AVANTAJELE ȘI AVATARURILE HEGEMONIEI

Însemnări de la plenara CMEFS — București

Consiliul municipal București pentru educație fizică și sport și-a analizat recent activitatea pe anul 1969, în cadrul unei plenare fructuoase prin densitatea materialelor supuse dezbaterilor și prin conținutul bogat al alocuțiunilor celor ce s-au aflat pe lista înscrișilor la cuvînt.

În contextul mișcării sportive românești, Bucureștiul are, fără îndoială, un rol de hegemon. Capitala însumează 347 de asociații sportive, 21 de cluburi, un liceu cu program de educație fizică, 3 școli sportive. EA DEȚINE CAM A TREIA PARTE DIN NUMĂRUL SPORTIVILOR LEGITIMAȚI AI ȚĂRII ȘI DĂ PESTE 70 LA SUTĂ DIN COMPONENȚII LOTURILOR NAȚIONALE. ÎN ANUL 1969, SPORTIVII BUCUREȘTENI AU STABILIT 127 RECORDURI NAȚIONALE DE SENIORI ȘI 99 DE JUNIORI, AU CÎȘTIGAT 273 DE TITLURI DE CAMPIONI NAȚIONALI DE SENIORI ȘI 299 DE JUNIORI. Darea de seamă prezentată s-a referit, de asemenea, la anvergura pe care a luat-o sportul școlar și universitar, la activitățile de masă în domeniul educației fizice și turismului.

Toate acestea atestă, de bună seamă, perfecționarea stilului de muncă al organelor și organizațiilor bucureștene de sport, lărgirea considerabilă a ariei preocupărilor, faptul că de foarte multe ori s-a apăsat cu succes pe pedala eficacității, s-a învățat din lipsuri mai vechi, ca și din bunele experiențe.

Dar, există deseori primejdia de a te socoti prea puternic, poate pentru că cei din jur sînt prea slabi, și fiindcă nu ai deci cu cine să te măsori. În mentalitatea unor lucrători ai stadionului din Capitală persistă tendința de a se compara cu alții, care — de fapt — nu le pot fi adversari de temut, ceea ce duce la liniște, așează sub cap perna moale și ademenitoare a automulțumirii. Pentru un „uriaș" cum este Bucureștiul trebuie să se ia numai pe sine însuși drept etalon!

Tocmai de la această idee a pornit tov. ANGHEL ALEXE, președintele C.N.E.F.S., în concluziile pe care le-a tras la plenară. Dînd cezarului ce-i al cezarului, elogiind succesele remarcabile obținute de mișcarea sportivă a Capitalei, domnia sa a arătat că acest bilanț este încă departe de a putea mulțumi.

Lacune serioase au ieșit în evidență, mai ales la capitolul activității de masă, care reprezintă — în ultimă instanță — rațiunea de a exista a sportului, pentru că prin intermediul ei el își exercită trăsătura principală, aceea de adjuvant al sănătății, reconfortant fizic și psihic, un tonic care trebuie luat din primii ani ai vieții pînă la adînci bătrînețe.

Anii din urmă, caracterizați de asaltul marilor performanțe, aflați sub zodia beției recordurilor, au făcut ca prin sport să se înțeleagă, cu precădere, întrecerea, rezultatul, cifra. Acestui miraj i-a căzut victimă (sau poate că a fost sacrificat în numele lui) și sportul de masă care, în București cel puțin, poartă un pregnant caracter competitiv. Dacă ar fi să dăm crezare cifrelor, și nu avem nici un motiv să n-o facem, atunci PARTICIPĂRILE la întrecerile socotite de MASĂ se realizează pe seama echipelor diferitelor asociații la diferite campionate organizate la nivelul sectoarelor Capitalei sau al municipiului. Despre caracterul eufemistic al acestei noțiuni, „PARTICIPĂRI", s-a mai scris. Din păcate, ea s-a împămîntenit atît de mult încît a înlocuit-o aproape pe aceea reală, PARTICIPANȚI.

De exemplu: o echipă de fotbal dintr-un sector care susține — să zicem — zece jocuri furnizează 110 participări; în realitate sînt însă 11 participanți, aceiași de fiecare dată. Socotiți toate competițiile locale de volei, handbal, baschet sau popice și veți vedea că CIFRA DE 300 000 PARTICIPĂRI LA ÎNTRECERILE DE MASĂ ÎN 1969, ÎN MUNICIPIUL BUCUREȘTI, nu trebuie să ne impresioneze ci — dimpotrivă — să provoace îngrijorare.

Prin această prismă trebuie privit fenomenul trist că în cele 347 de asociații sportive ale Capitalei nu există decît 10 (zece) secții de atletism, 1 (una) de natație și nici una de lupte. În schimb sînt 178 secții de fotbal, 108 de volei, 62 de handbal. În privința PARTICIPĂRILOR, jocurile sînt mult mai rentabile decît sporturile individuale.

Iată de ce președintele C.N.E.F.S. a avut deplină dreptate să recomande pentru viitor o activitate mai concretă și mai reală pentru atragerea maselor largi de cetățeni spre practicarea exercițiilor fizice.

A transforma ACUM sportul de masă într-unul numai de COMPETIȚIE este practic imposibil, din cauza penuriei cunoscute de baze sportive. Iar dacă se încearcă un compromis, cum deseori s-a făcut (și se mai face), rezultatele nu pot fi altele decît cele pe care le avem în față. Ne vom apleca mai departe în fața amețitoarelor cifre ale participărilor, stîrnind zîmbetul postum al lui Caragiale: „Două la primărie... două la..."

Valeriu CHIOSE

Urme pe zăpadă și gheață

SĂ NU AȘTEPTĂM TOTUL DE-A GATA

În istoria campionatelor naționale de schi alpin pentru seniori, nu a fost întîlnită nicicînd situația recentă, ca întrecerile să stea sub semnul unei dispute care angaja practic două secții: A.S.A. și Dinamo Brașov, iar lupta pentru titluri să fie tranșată direct, între cei patru sportivi ai lor (Cristea, Vulpe, Munteanu, Brenci), orice „imixtiune" din afară fiind — după cum s-a văzut — imposibilă. Și în ceilalți ani, A.S.A. și Dinamo au jucat un rol de frunte, dar niciodată celelalte secții din țară nu au făcut un simplu act de prezență.

La fete, datele problemei nu se schimbă decît parțial, prin apariția I.E.F.S. — concluziile fiind asemănătoare: penuria de schiori fruntași este un fenomen pe care-l resimțim de la an la an, tot mai acut. Mai trebuie să facem apel la memorie, pentru a ne reaminti că, nu de mult, starturile erau foarte populate — stabilirea ordinei de plecare comportînd lungi discuții, iar rezultatele stînd sub semnul incertitudinii, pînă la terminarea curselor, datorită echilibrului valoric între competitori? Atunci nu aveam nici pe departe condițiile materiale actuale, iar ieșirile peste hotare le puteam număra pe degetele unei singure mîini. Dar, cu toate greutățile, interesul era menținut tocmai prin existența emulației izvorîte din acest echilibru. Ce ne poate spune prezența Ilonei Micloș la actualul campionat? Mai întîi că, o sumară pregătire făcută înaintea „naționalelor" i-a fost suficientă pentru a figura printre medaliați, apoi că, obținerea unui titlu, devenită scop în sine, face ca munca de creștere a noi elemente de perspectivă să rămînă un simplu deziderat. Ce se va întîmpla anul viitor? Probabil, ceea ce s-a petrecut cu Belu, Marcoș, Ivănescu și alții, aduși de prin diferite colțuri ale țării pentru a îngroșa panoplia de medalii și a justifica o muncă „de conținut".

Multe secții de performanță se plîng, că nu au de unde recruta elemente (deja formate BINEÎNȚELES), întrucît toți elevii aparțin școlilor sportive. Este adevărat că, astăzi, tot tineretul este cuprins într-o formă de învățămînt și că tineri dispuși să-și facă din schi „o meserie", neglijînd școala, nu mai putem întîlni. Școlile sportive, ca principal „furnizor", au lansat suficiente elemente valoroase, cu toate că s-au zbătut în greutăți de ordin material (frații Munteanu, Vulpe, Sandu, Neagoe, Bogdan, Ivănescu etc.), dar o parte din aceste elemente, preluate de asociații sau cluburi, lipsite de o îndrumare adecvată, s-au plafonat ori s-au pierdut pe parcurs — pentru a nu mai aminti de cele care, în mod firesc, trec în învățămîntul superior, unde activitatea zilnică de pregătire este practic exclusă.

Este momentul ca fiecare să se sprijine pe propriile picioare, promovînd o activitate care să însemne creșterea și pregătirea sportivilor pînă la nivel de măiestrie, aria de recrutare din școlile generale și licee fiind, din fericire, destul de vastă. Cu atît mai mult, cu cît DISPUN DE CADRE ȘI MIJLOACE MATERIALE. Activitatea unei secții nu trebuie să fie apreciată numai prin prisma numărului de titluri obținute la sfîrșitul sezonului, CI ȘI PRIN NUMĂRUL DE SPORTIVI — realmente de perspectivă — PE CARE-I POSEDĂ LA CELE TREI CATEGORII DE VÎRSTĂ (juniori-tineret-seniori) ȘI APORTUL PE CARE-L ADUC LA RIDICAREA VALORICĂ A LOTURILOR NAȚIONALE.

Cred că se impune, apoi, încurajarea acelor secții, școli și centre, din diferite părți ale țării, care au demonstrat atît de convingător — la juniori — marile lor posibilități. Abia atunci cînd nu vom mai vorbi numai de două trei cluburi sau asociații puternice, sau numai de Valea Prahovei ori Brașov, ci în mod constant de Petroșani, Baia Mare, Suceava etc., VOM PUTEA SĂ FIM MULȚUMIȚI.

Decalajul valoric, existent nu numai în sînul aceleiași generații de schiori, ci și față de categoriile următoare — ca urmare a încurajării a numai cîtorva elemente (din păcate, chiar la juniori) — poate fi atenuată printr-o preocupare egală în privința creșterii diferitelor eșaloane de schiori, atît sub raportul cerințelor în pregătire, cît și al nivelului performanțelor de atins, redînd încrederea, trezind ambiția, stimulînd setea de afirmare a unor sportivi pe care nu mai departe decît ieri, juniori fiind, îi consideram „speranțe".

prof. Ion MATEI

BOXUL GĂLĂȚEAN PE DRUMUL REDRESĂRII

Vestea reintoarcerii antrenorului Petre Mihai, omul de numele căruia sînt legate multe din succesele nobilei arte din orașul dunărean, i-a bucurat mult pe iubitorii boxului din Galați. În ceea ce îl privește, după cum se vede, Petre Mihai nu a putut sta prea mult timp departe de sportivii pe care i-a pregătit și îndrăgit.

Recent, am făcut o vizită la cartierul general al boxerilor de la Oțelul Galați, amplasat într-o cochetă sală de la blocul I 7 — Țiglina — unde activează acum Petre Mihai.

De la început, ne exprimăm satisfacția pentru atmosfera de lucru intens, de seriozitate, care ne-a întîmpinat aici. Activitatea secției se desfășoară în cadrul a trei grupe, judicios organizate: două grupe cu boxeri avansați, de care se ocupă antrenorii Petre Mihai și Constantin Dobrescu, și a treia — constituind schimbul de mîine — pe care o instruiește fostul boxer Paul Pavel.

Am văzut „la lucru" sportivi consacrați ca V. Lehăduș, M. Săvescu, P. Iuga, N. Deicu, precum și pe cei care vin puternic din urmă: I. Radu, I. Glăvan, A. Tirilă, D. Ciurea. Demn de relevat este faptul că acești băieți (sînt în total 60 de boxeri) depun eforturi considerabile pentru ridicarea măiestriei sportive. Corzile, sacii, mingile medicinale și celelalte aparate ajutătoare cu care este dotată sala sînt din plin solicitate.

O laborioasă activitate se depune pentru depistarea și creșterea viitorilor boxeri. Selecția celor care pășesc în sală se face cu mult discernămînt. Cei trecuți prin furcile caudine ale selecției se încadrează imediat în severul regim de muncă impus de antrenorii secției. De pe acum, se poate vorbi de talentul unor tineri ca S. Tirilă, I. Marian, I. Badea, V. Munteanu, C. Zoltan, I. Bodolan. Se pare că pentru clubul Oțelul și, în general, pentru boxul gălățean, problema propriei pepiniere a fost rezolvată. Trebuie spus, în acest sens, că la Școala C.S.G. (2 000 de elevi) funcționează un puternic centru de antrenament, bine dotat din punct de vedere material, datorită eforturilor lăudabile depuse de conducerea școlii (dir. Gh. Rapotan) și directorul administrativ al Combinatului siderurgic, Ion Nedelcu. De pregătirea de bază a viitorilor boxeri se ocupă antrenorii D. Răceanu și V. Gașparoti.

★

În cadrul secției de box a clubului Oțelul (președinte I. Nedelcu) există un climat favorabil de lucru. Conducerea clubului acordă o mare atenție dezvoltării secției, în care au fost create condiții excelente de pregătire.

Antrenorii P. Mihai și C. Dobrescu ne-au mărturisit că *este o plăcere să lucrezi în astfel de condiții, că roadele nu vor întîrzia să apară.* În acest an *se preconizează cucerirea a două titluri de campioni naționali*, iar ca echipă, Oțelul se anunță o serioasă pretendentă la primele locuri în cadrul Campionatului pe echipe. *Faptul că există la ora actuală mai mulți boxeri de valoare apropiată pentru aceleași categorie, face ca lupta pentru ocuparea unui loc în echipă să fie foarte dîrză.* În această situație, opțiunea antrenorilor pentru un elev sau altul va fi extrem de dificilă.

Din succinta prezentare a secției de box de la clubul Oțelul se poate desprinde, ca o concluzie, FERMA DORINȚĂ DE REAFIRMARE A BOXULUI GĂLĂȚEAN.

Sîntem convinși că speranțele se vor împlini. Să avem, însă, puțină răbdare.

T. SIRIOPOL — coresp.

AVANPREMIERĂ...

(Urmare din pag. 1)

Una din cele mai reușite avanpremiere a găzduit-o Liceul „Dr. Petru Groza". Un număr de 20 de tineri au fost eroii unor evoluții sportive pregătite cu migală de artizan și răsplătite cu aplauze din partea unui public — numai elevi — entuziasmat. Avanpremiera a cuprins exerciții de gimnastică acrobatică, pornind de la torente de salturi și pînă la lucrul la aparate. Totul, o încîntare!

Și la fel s-au petrecut lucrurile cînd pe „teren" au apărut maeștrii uneia dintre cele mai îndrăgite discipline de către tineretul studios — judo. Clasicele procedee folosite de judoka — secerarea, din interior și exterior, a piciorului, răsturnarea peste umăr, roata peste șold — au trezit un interes deosebit din partea micilor spectatori, mulți dintre ei complet neavizați. După cum la fel de inedită a apărut elevilor acestui important liceu bucureștean și demonstrația de yoga sau evoluția plină de dinamism a celor care au susținut «repriza cascadorilor».

În fine cîteva filme de scurt metraj excelent selectate, cu imagini din fotbal și schi, au completat programul. Totul, fără exagerare, merită calificativul „foarte bine".

★

Despre utilitatea și frumusețea unor astfel de acțiuni, l-am rugat să ne vorbească pe prof. Teodor Burcescu, directorul liceului.

„Școala noastră s-a evidențiat printr-o suită de acțiuni pe care le-a găzduit de-a lungul ultimilor ani. Totuși, fără exagerare, aceasta, a vizitorilor profesori de educație fizică, a reușit să depășească, prin spectaculozitate și măiestrie, toate așteptările. Este neîndoios că s-a realizat o excelentă propagandă pentru sport, pentru activitatea sportivă de masă a elevilor noștri. De altfel mulți dintre cei peste 200 de spectatori au și asaltat pe unul dintre profesorii noștri de specialitate, tovarășul Covaci, rugîndu-l să inițieze, chiar în acest trimestru, un cerc de judo... Nu mă îndoiesc că la fel s-au petrecut lucrurile și în celelalte școli și licee.

Personal sînt deplin convins de utilitatea unor astfel de demonstrații susținute de viitorii profesori de educație fizică, tineri cu cea mai înaltă calificare, pentru atragerea cît mai multor elevi în activitatea sportivă organizată și revitalizarea asociațiilor sportive școlare. Tocmai de aceea promit să facilitez organizarea, în luna mai, a unei noi demonstrații, poate cu un public și mai numeros. Mulțumesc și pe această cale inițiatorilor și îi felicit pe demonstranți pentru virtuozitatea lor".

★

Cum am arătat, demonstrații similare ale unor grupe de viitori profesori de educație fizică au avut loc și în alte unități școlare bucureștene — Școala generală nr. 11, Liceul nr. 2 „Tudor Vladimirescu", Liceul „Dimitrie Bolintineanu" etc. Foarte bine!

Pentru reușita ideii consemnăm aici sugestia primită la redacție de a fi organizate astfel de acțiuni și în instituții de învățămînt care nu dispun de condiții optime pentru practicarea sportului, în principal, săli de gimnastică. Acum, cînd activitatea sportivă se va muta în aer liber accesibilitatea unor demonstrații asemănătoare spre simțitor. Sînt numeroase școlile care dispun de mici baze sportive, de ringuri bituminate etc., scenegazdă excelente ale unor astfel de acțiuni. Și, apoi, nu trebuie scăpat din vedere și un alt aspect, cel al numărului micilor spectatori, al elevilor, oricum mai mare decît în cazul unei săli de sport.

Supunem inițiatorilor această sugestie în speranța că ea nu va fi neglijată, chiar dacă pot interveni unele implicații organizatorice. În fond, ideea este prea frumoasă și prea generoasă, și pentru succesul ei orice strădanie nu va fi de prisos.

DEZBATERI PE TEMA EDUCAȚIEI FIZICE ȘI SPORTIVE ȘCOLARE

Ieri a început la I.E.F.S. cea de a 3-a sesiune de comunicări științifice pe tema: „Educația fizică și sportul în școală". Participă un mare număr de cadre de specialitate din învățămîntul de toate gradele, activiști ai U.T.C., reprezentanți ai Ministerului Învățămîntului, ai Centrului de cercetări pentru educație fizică și sport, ai consiliilor C.N.E.F.S. Lucrările sesiunii continuă.

Unde mergem

AZI

BASCHET. Sala Giulești, de la ora 17: Voința — Politehnica Brașov (f. B), „U" — Pedagogic Constanța (f. B).

POPICE. Arena Voința, de la ora 14: România — Ungaria (masc. și fem.).

RUGBY. Teren Parcul Copilului, ora 16.30: Grivița roșie — Știința Petroșani.

VOLEI. Sala Dinamo, ora 16,30: Viitorul — A.S.E. (B f.); ora 17.30: Dinamo — C.P.B. (A f.); ora 18.30: Flacăra roșie — Universitatea Buc. (B f.). Sala Progresul, ora 16.30: I.E.F.S. — Medicina (B m.); ora 17.30: Progresul — Steaua (A m.); ora 19.00: Progresul — I.E.F.S. (A f.).

LUPTE LIBERE. Sala Steaua (calea Plevnei), de la ora 10.30: meciuri din cadrul div. A, etapa a III-a: Dinamo — Progresul — Rapid — Steaua (toate din București).

ATLETISM: stadionul Republicii, de la ora 16,00: concursul inaugural al sezonului în aer liber (seniori și juniori).

JUDO. Sala Floreasca, de la ora 9.45: turul III, recalificări și sferturi de finală ale campionatelor naționale individuale (seniori).

MÎINE

BASCHET. Sala Dinamo, de la ora 10: Steaua — I.C.H.F. (m. A), Dinamo — Politehnica Galați (m. A); sala Arhitectura, de la ora 9.30: Olimpia — „U" Iași (f. B), Arhitectura — I.E.F.S. II (f. B); sala Politehnica, de la ora 11.30: Politehnica — I.E.F.S. (f. A), Rapid II — Politehnica II (f. B); sala Progresul, de la ora 8.30: I.E.F.S. II — A.S.A. Bacău (m. B), „U" — Farul (m. B), Progresul — Rapid (f. A); sala Constructorul, de la ora 8.30: Academia militară — — Constructorul Iași (m. B), Constructorul — „U" Cluj (f. A).

JUDO. Sala Floreasca, de la ora 9.30 și de la ora 13: semifinalele și finalele campionatelor naționale individuale (seniori).

POPICE. Arena Voința, de la ora 8: România B — Ungaria (masc. și fem.).

MOTO. Complexul sportiv Metalul (Pantelimon), de la ora 10: campionatul municipal de motocros.

RUGBY. Teren Vulcan, ora 11: Vulcan—Ruimentul Bîrlad. Teren Progresul, ora 9; Progresul—Agronomia Cluj.

VOLEI. Sala Giulești, ora 8.30: Rapid — Petrolul Ploiești (A m.); ora 9.30: Medicina — Ceahlăul Piatra Neamț (A f.); ora 11: Rapid — Penicilina Iași (A f.). Sala Dinamo, ora 8: Universitatea — Știința Petroșani (B m.); ora 9: Electra — Politehnica Iași (B m.); ora 10.30: Aurora — Viitorul Săvinești (B m.).

FOTBAL. Stadionul „23 August", ora 11.45: Dinamo — Steaua (tineret); ora 13.45: Dinamo — Steaua (A). Stadionul Progresul, ora 11: Progresul Buc. — Portul Constanța (B). Stadionul Politehnica, ora 11: Sp. Studențesc — Ceahlăul P. Neamț (B); ora 13: Sp. Studențesc — Progresul Corabia (J). Teren Electronica, ora 11: Electronica Obor — Metalul Plopeni (C). Teren Laromet, ora 9: Tehnometal Buc. — Steaua (J); ora 11: Tehnometal Buc. — I.M.U. Medgidia (C). Teren Voința, ora 9: Voința Buc. — Autobuzul Buc. (J); ora 11: Voința Buc. — I.T. Constanța (C). Teren Sirena, ora 11: Sirena Buc. — Comerțul Alexandria (C); ora 13: Sirena Buc. — Petrolul Ploiești (J). Teren Autobuzul, ora 11: Autobuzul Buc. — Carpați Sinaia (C). Teren „23 August" II, ora 13: Șc. sp. Energia Buc. — I.C.A.B. Arcuda (J). Stadionul Dinamo, ora 10: Dinamo Buc. — Metalul Buc. (J). Stadionul Metalul, ora 13.30: Fl. roșie Buc. — F. C. Argeș (J).

ATLETISM: stadionul Republicii, de la ora 9: concursul inaugural al sezonului în aer liber (seniori și juniori).

„CUPA PRIMĂVERII"

GH. VASILESCU ȘI M. ROȘCA CONTINUĂ SERIA VICTORIILOR

Ziua a doua a întrecerilor dotate cu „Cupa Primăverii" a continuat atît cu cea mai veche, cît și cu cele mai noi probe de tir: armă liberă 3 poziții seniori și, respectiv, armă cu aer comprimat fete și juniori, pistol standard.

Protagoniștii întrecerilor de ieri au fost Gheorghe Vasilescu, cîștigător în trei probe, Marcel Roșca, învingător în a doua probă de pistol și Ștefan Tamaș, Gheorghe Sicorschi, Ion Tripșa, Lia Schafer, Ilie Codreanu. Din rîndurile tinerilor, care bat la porțile consacrării, s-au remarcat D. Becea, M. Spătaru, E. Satala, Gh. Vlădan, D. Poschină. Ne-a surprins, în schimb, comportarea modestă a lui Petre Șandor.

Rezultatele tehnice: armă liberă 40 f poziția culcat: 1. Gh. Sicorschi (Dinamo) 399 p, 2. S. Tamaș (C.F.R. Arad) 397 p, 3. T. Ciulu (Steaua) 396 p, 4. S. Caban (Dinamo) 395 p, 5. Gh. Vasilescu (Olimpia) 393 p; 40 f poziția în picioare: 1. Gh. Vasilescu 368 p, 2. I. Olărescu (I.E.F.S.) 365 p, 3. S. Tamaș 365 p, 4. P. Șandor (Steaua) 365 p, 5. M. Ferecatu (Dinamo) 361 p; 40 f poziția în genunchi: 1. Gh. Vasilescu 391 p, 2. S. Tamaș 391 p, 3. Gh. Sicorschi 387 p, 4. M. Feracatu 384 p, 5. S. Caban 382 p; trei poziții: 1. Gh. Vasilescu 1154 p, 2. S. Tamaș 1153 p, 3. Gh. Sicorschi 1139 p, 4. M. Ferecatu 1137 p, 5. T. Ciulu 1132 p; pistol standard 60 f: 1. M. Roșca (Dinamo) 560 p, 2. I. Tripșa (Dinamo) 556 p, 3. G. Maghiar (Dinamo) 556 p, 4. C. Feciorescu (Steaua) 537 p, 5. L. Giușcă (I.E.F.S.) 534 p; armă cu aer comprimat fete: 1. Lia Schafer (I.E.F.S.) 375 p, 2. Mariana Borcea (Dinamo) 369 p, 3. Veronica Stroe (Dinamo) 365 p, 4. Mariana Antonescu (I.E.F.S.) 364 p, 5. Aritina Bitică (C.P.M.B.) 362 p; juniori: 1. I. Codreanu (Steaua) 364 p, 2. D. Poschină (Dinamo) 357 p, 3. I. Trăscăveanu (Steaua) 356 p, 4. Victoria Savovici (Dinamo) 354 p, 5. S. Cucu (Dinamo) 353 p.

În clasamentul pe echipe conduce Dinamo cu 156 de puncte urmată de Steaua 105 p, I.E.F.S. 74 p, Olimpia 62 p, C.F.R. Arad 45 p.

Întrecerile continuă astăzi pe poligonul Tunari, de la ora 9, cu următoarele probe: armă standard 3x20 f seniori și senioare, talere aruncate din sanț juniori și seniori, pistol cu aer comprimat seniori și juniori și pistol liber seniori și juniori.

P. GORETI

„Cupa Primăverii" la handbal feminin

TEXTILA BUHUȘI-RULMENTUL BRAȘOV 15-10

BUHUȘI, 27 (prin telefon). Ziua a doua a turneului dotat cu „Cupa Primăverii" a reunit o asistență numeroasă: peste 1200 de spectatori. În ciuda timpului rece, echipa locală, Textila, și Rulmentul Brașov au practicat un joc în viteză, cu multe contraatacuri, ceea ce a mărit nota de spectaculozitate. Pînă în min. 38 partida a fost echilibrată, scorul fiind de 6 ori egal. Finalul, însă, a aparținut în întregime textilistelor care au cîștigat cu scorul de 15—10 (5—5).

În al doilea joc al cuplajului, formația Rapid a întîlnit pe Politehnica Galați (divizia B). Scor final: 24—3 (12—1) în favoarea rapidistelor. Simbătă au loc ultimele jocuri din serii: I.E.F.S. — Politehnica Galați, Textila Buhuși — Confecția București.

MÎNA DESTINULUI (IV)

(Urmare din pag. 1)

— Și sala de sport? Sala pe care o lăudați că ați îndrăgit-o atît de mult, cui rămîne?

— Nouă. Adică sportului. Conform legii! (erau „bobocii" de la „Drept").

— Sau lor. Ministerului. Totul e posibil! (erau din anul I de la „Filozofie").

Cum spune Ion Poștașu, pariul l-au cîștigat cei de la „filozofie". Un Ordin al Ministerului Învățămîntului (nr. 334 din 6.IV.1967) a aminat pentru un timp dezastrul. Citățm: *sala de sport cu acces independent prin bd. Gh. Gheorghiu-Dej rămîne în folosința studenților pînă la începutul anului universitar 1968/69.* Apoi, după un „pressing" de adrese între cele două ministere, inevitabilul se produce: sala de sport „Carpați", în care au evoluat atîtea generații de sportivi, se transformă în SALĂ DE ȘEDINȚE A M.I.M. Așadar, încă o bază pierdută pentru sport!

Dar, și din așa puținele arene acoperite, numai această sală este oare pierdută de mișcarea sportivă? Nu. La Oradea, bunăoară, fosta sală de sport Dinamo iese din circuitul activității sportive în toamna anului 1966. „Protocolul", care menționează construirea unei alte săli, poartă semnătura a 15 reprezentanți ai diferitelor instituții și organe locale. NIMIC! Nu s-a recuperat nimic nici la Focșani (strandul), nici la Zalău (arena de popice), nici la București (sala de sport a uzinelor „23 August"). Pentru această din urmă construcție sportivă, C.N.E.F.S. a investit aproape o jumătate de milion lei, lucrarea fiind executată de către uzinele „23 August", după un proiect întocmit de I.P.C. București. Am fost prezenți la inaugurare, admirînd linia elegantă a lucrării, spațiul propriu-zis de joc: 33 x 22 m. Din păcate, însă, am fost prezenți și la dezafectarea modernei săli, „admirînd" cum se distruge un edificiu al mișcării, al sănătății, cum se înalță un monument al risipei, al nesăbuinței. Ce s-a întîmplat?

Spuneam că sala aparține uzinelor „23 August". Și a aparținut, pînă cînd a început construcția F.M.U.A.B. Din acel moment, sala a intrat în perimetrul de lucru al noului șantier. Ce a făcut proaspătul proprietar? În primul rînd, a interzis accesul sportivilor în sală pe motiv că... acareturile din curte ar putea să dispară. Și ca să ia măsuri de „precauție", a băgat respectivele acareturi în sală, transformînd-o în magazie de materiale!... Firește, s-au găsit glasuri care să protesteze. Cei care erau împotriva folosirii sălii ca magazie susțineau — pe bună dreptate — că arena a fost ridicată pentru salariați. Șantierul a acceptat și acest punct de vedere, transformînd-o în ...cantină. Apoi, în dormitor, iar cînd fabrica a fost terminată, sala era de mult dărîmată!....

Ce prevede art. 12 din H.C.M. nr. 629 din 27.III.1968? Citățm: DESFIINȚAREA UNEI BAZE SPORTIVE ÎN CONDIȚIILE LEGII Nr. 29 DIN 29.12.1967 SE VA PUTEA EFECTUA NUMAI CU ASIGURAREA CONSTRUIRII UNEI ALTE BAZE SPORTIVE ÎN LOCUL CELEI SUPUSE DESFIINȚĂRII, ÎN CARE SCOP TITULARII DE INVESTIȚII CARE CER DESFIINȚAREA BAZEI SPORTIVE VOR PREVEDEA ÎN PLANURILE DE INVESTIȚII INDICATORII NECESARI. Și mai departe: PROIECTAREA ȘI EXECUTAREA DE BAZE SPORTIVE ÎN SCOPUL ÎNLOCUIRII UNOR ASEMENEA OBIECTIVE DESFIINȚATE SE VA ASIGURA CEL PUȚIN LA DIMENSIUNILE, CAPACITATEA ȘI NUMĂRUL DE ELEMENTE COMPONENTE ALE BAZEI DESFIINȚATE DE CĂTRE ORGANELE CARE PROPUN ACEASTA. Ce asigurare, care proiectare? Simplă dărîmare!...

Și exemple de asemenea abuzuri sînt multe. Cum multe pot fi și comentariile pe această temă. Deci, punem deocamdată punct aici serialului nostru, așteptînd de la cei criticați, de la cei vizați, ecouri la „Mîna destinului".

P. S. — Un prim „ecou" (culmea ironiei!) la aceste materiale care criticau dezafectările: diminețile trecute a fost arat terenul de fotbal din Berca-Buzău, porțile „diviziarei C" aflîndu-se în grajdurile C.A.P. din localitate. *Mîna destinului!...*

ÎNTRE EXPERIMENTE ȘI... DECENȚA VALORII

PARADĂ-RIPOSTĂ

Începînd cu ediția din acest an, în cadrul campionatului național individual se experimentează un nou sistem de calificare pentru fazele superioare: s-a renunțat la sistemul de calificare după clasamentul obținut și s-a trecut la promovarea (în fazele superioare), prin obținerea unui barem-normă de clasificare. Mai clar: în actualul sistem nu se mai califică cei clasați în primele 3 sau 5 locuri la fazele locale, ci cei CARE AU OBȚINUT NORMA DE CLASIFICARE PENTRU CATEGORIA A II-A, ÎN ACEEAȘI COMPETIȚIE.

Logic — și echitabil la prima vedere — această noutate pare să rezolve în același timp și calificarea proporționată la valoarea concursului sau a centrului în care se desfășoară acesta, reușindu-se, astfel, să se facă o categorisire valorică a centrelor existente în țară.

Repet, echitabil la prima vedere, acest sistem a reușit două primele faze (locală și de zonă — de pildă în municipiul București) să dovedească o carență nebănuită. N-aș putea să apreciez cu siguranță dacă sistemul însuși sau modul de aplicare a lui a dus la o scădere remarcabilă a interesului pentru rezultatul final al competițiilor, dar ACEASTA A APĂRUT ÎN MOD IZBITOR.

Am putut vedea cum sportivi angrenați în concurs luptau pentru obținerea numărului minim de victorii, necesar calificării în faza superioară, iar după aceea făceau pur și simplu figurație. Am văzut însă și sportivi fruntași care, considerînd concursul o formalitate și tratîndu-l ca atare, au ratat calificarea.

Fără doar și poate că acestea sînt carențe ale sistemului (și ale aplicării lui). Pentru a putea supraviețui, se cere neapărat remedierea lor. Iar dacă remediile nu se vor putea găsi, înseamnă că experiența e nereușită, deoarece elimină caracterul competitiv.

Dar, în afara lipsurilor sistemului au mai apărut cu această ocazie și carențe ale mentalității și conduitei sportivilor, ceea ce e mai regretabil.

Astfel, dacă sportivii juniori sau cei de categorii inferioare au luptat cu tot entuziasmul, atît pentru realizarea normei de calificare, cît și pentru obținerea unui loc mai onorabil în clasamentul competiției respective, nu același lucru se poate spune despre unele vîrfuri sportive. O bună parte dintre sportivii fruntași au îndeplinit doar o formalitate prezentîndu-se și obținînd norma de clasificare. După aceea, însă, nu i-a mai interesat nici concursul și nici impresia sau exemplul lăsat în urma comportării sau a rezultatului lor.

Indiferent dacă Maria Vicol salu Suzana Ardeleanu au găsit motive și în cele din urmă „înțelegerea" mediculuI, pentru retragerea din concurs, iar Nicolae Marinescu și Iosif Sepeșiu l-au părăsit în urma unei comportări inexplicabil de slabe (să nu pierdă „Răzbunătorii"), exemplele lor au fost la fel de negative și nedorite în fața tinerilor care luptau pe o planșă alăturată sau, poate, chiar pe aceeași, cu toată ardoarea, pentru calificare. Nu pot să nu pomenesc și de cazul lui Ștefan Ardeleanu care, trecînd granița formalităților și ajungînd pînă la superficialitate, a ratat calificarea în finala campionatului național. (Nu-i nimic! Se va califica probabil în echipa pentru campionatul mondial...).

Constatînd cu tristețe toate acestea, mi-am pus întrebarea: cum de unii sportivi fruntași n-au reușit (încă) să afle că în comportarea lor trebuie să existe o decență a valorii și că aceasta nu se poate manifesta altfel, decît prin respectarea de către ei înșiși a personalității la care le dă dreptul valoarea? Și cum de n-au reușit încă să înțeleagă că tocmai această valoare îi obligă la o comportare care să le impună personalitatea? În aceste gînduri amare au apărut, cu atît mai plăcut contrastante, comportările unor scrimeri ca Olga Szabo, Tănase Mureșanu și Mihai Țiu, care prin evoluția lor sobră și decentă au constituit exemple demne de urmat pentru generațiile tinere.

În orice caz, remarca scoate în evidență fisuri dintr-o latură a pregătirii psihologice a sportivilor asupra căreia antrenorii, conducerile secțiilor și ale cluburilor mai au de sădit multe fiori, pentru a putea face primăvară...

Cornel GEORGESCU

MINUTUL 68 AL MECIULUI DE LA CLUJ

ADEVĂRUL CONTESTAT!

Relatam în cronica meciului de la Cluj (Universitatea — Politehnica Iași) faza care a precedat înscrierea golului victoriei gazdelor de către Adam. Reproducem din cele publicate: **„min. 68 — minutul gafei tușierului Vasilescu. Ianul trimite în aut la o jumătate de metru de fanion, dar tușierul indică corner. Execută Uifăleanu, Pexa șterge cu capul și Adam"...** Finalul îl cunoașteți.

Totul ni se părea limpede, clar ca bună ziua. Nimic încurcat, nimic care să creeze confuzie în interpretarea celor relatate. N-aveam nici un fel de dubiu, pentru că văzusem foarte bine faza respectivă, și nu numai noi.

Iată, însă, că la redacție ne-a vizitat tov. Gh. Vasilescu, arbitrul de linie în cauză. Era vădit supărat. Considerăm că nemulțumirea sa este expresia reproșului față de o neatenție de o fracțiune de secundă. Dar nu. Dînsul era supărat pe cronicarul ziarului, căruia a venit să-i pună două întrebări (dar n-au fost numai două), însoțite de dorința ca răspunsurile să fie făcute publice. Cum nu avem nimic de ascuns, facem acest lucru prin intermediul rîndurilor de față.

„Unde ați stat dv?"; „La ce înălțime se afla mingea cînd a ieșit afară?"; „Unde mă aflam eu?"; „Oare ați văzut mai bine ca mine"? Iată cîteva dintre întrebările-chestionar ale tov. Vasilescu. Am apelat atunci la elementele cele mai utile, la creion și hîrtie, pentru o schiță, la descrierea fazei în amănunt. Dar arbitrul Vasilescu nu s-a lăsat convins. Noi am vrut, în fond, să dovedim veridicitatea celor afirmate în cronică și netemeinicia temerilor sale (fapt ce ar putea să ne spere pe noi), precum că atorul transmisiei i-ar purta pică și l-ar urmări. O presupunere cu totul greșită, mai cu seamă că în discuția de luni tov. Vasilescu a recunoscut că un asemenea motiv nu există.

Spre cinstea lor, cîțiva profesori de educație fizică și ziariști din Cluj, aflați la masa presei, au remarcat imediat după înscrierea golului că balonul ieșise de fapt în aut și nu în corner. Cît privește cuvîntul folosit în relatare („minutul 68 — minutul gafei tușierului...") dacă el e considerat de arbitru nepotrivit, ofensator, ce i-ar putea diminua autoritatea pe linie profesională (de ce să-l mai ajungînd pînă aici?), ne cerem scuzele de rigoare și facem următoarea modificare: **„Min. 68 — minutul gravei greșeli comisă de tușier, care a influențat rezultatul final al meciului".**

Al. C.

P.S. Credem că nu e lipsită de importanță aprecierea observatorului federal N. ROȘCULEȚ, privind arbitrajul de la Cluj. Iată ce a consemnat cunoscutul specialist în raportul său: „Prin modul (sportiv) în care au evoluat cele două formații, meciul nu a creat probleme dificile de arbitraj. Dar unele decizii au fost eronate, alte abateri nesancționate (...) A DICTAT O LOVITURĂ DE COLȚ (n.n. — se referă la arbitrul de centru, dar tușierul a indicat cornerul) ÎN LOC DE ARUNCARE DE LA MARGINE, CÎND DE ALTFEL S-A MARCAT UN GOL"... Apoi, observatorul se referă mai mult la arbitrul de centru pe care-l notează în final cu două stele.

EVIDENȚIERI ȘI SANCȚIUNI ÎN RÎNDURILE ARBITRILOR

In ultima sa ședință, Colegiul central al arbitrilor a făcut o serie de evidențieri din rîndurile cavalerilor fluierului care au condus meciuri din diviziile B și C. Este vorba de Emanoil Steriescu, M. Marinescu și I. Constantin, toți din Pitești, care au condus excelent jocul de divizia C, Mașini unelte—Electronica Constanța. Echipa învinsă — Electrica — a ținut să-i felicite telegrafic. De asemenea, s-a remarcat brigada condusă de Silviu Stăncescu la jocul Șoimu Buzău — Ancora Galați.

In schimb, au fost sancționați: Gavriliă Pop (o lună) și O. Calugherovici (6 săptămîni) pentru greșelile comise la meciul de divizia B Progresul București — Știința Bacău; Al. Alexe, Aurel Pop și Cristache Corbu (două săptămîni) pentru că nu au trimis în timp util rapoartele de arbitraj.

Colegiul nu a luat încă în discuție cazul arbitrului Al. Tötn care, fiind la linie, nu a semnalat situația de ofsaid din care Metalul Hunedoara a realizat golul egalizator în meciul cu Metalul Tr. Severin, întîlnire cîștigată de hunedoreni cu 2—1.

V. STOICESCU ȘI-A RELUAT PREGĂTIRILE

După cum am anunțat la timpul respectiv, fundașul central al Politehnicii Iași, V. Stoicescu, a contractat o hepatită, în urma căreia a fost indisponibil un timp îndelungat. O știre care ne-a parvenit din Iași, ne-a adus la cunoștință că V. Stoicescu s-a refăcut și a început să facă antrenamente ușoare, în sală.

fotbal

MÎINE, ETAPA A XIX-A A DIVIZIEI A

● DINAMO BUCUREȘTI — STEAUA, UN DERBY DE TRADIȚIE, CU PREMISE SPECTACULARE ● LA BRAȘOV: REÎNTÎLNIRE V. STĂNESCU — RAPID ȘI RĂDUCANU — ADAMACHE ÎN DUEL DIRECT! ● FARUL — LANSAT VA FACE O HALTĂ OBLIGATORIE LA PLOIEȘTI? ● „U" CLUJ ÎNCEARCĂ SĂREEDITEZE, LA PITEȘTI, SURPRIZA DIN CAMPIONATUL TRECUT ● UNDE SE VOR VĂRSA CELE DOUĂ PUNCTE: ÎN SOMEȘ SAU ÎN CRIȘ?

U.T.A. — JIUL

Textiliștii sînt optimiști

După victoria obținută în meciul cu Crișul, textiliștii privesc cu încredere viitoarea lor întîlnire, cea cu Jiul. Antrenamentele din cursul acestei săptămîni au avut mai mult un scop tactic. U.T.A. a susținut joi un meci de verificare, avînd drept partenere, o repriză — echipa de tineret (scor 4—0) și o altă repriză — formația de juniori (1—0). Pentru duminică antrenorii anunță următoarea echipă: **Gornea — Birău, Lereter, Pojoni, Broșovschi, Axente, Petescu, Domide, Moț, Dembrovschi, Fl. Dumitrescu.**

ȘTEFAN IACOB
coresp. principal

Fotbaliștii de la Jiul se gîndesc la o surpriză...

În cadrul pregătirilor pe care le-a efectuat în vederea meciului de la Arad, Jiul a întîlnit joi, într-un meci de verificare, pe divizionara C Știința Petroșani. Scor: 3—0 (3—0); au marcat Ion Constantin, Libardi și Peronescu.

Iată ce ne-a declarat antrenorul **Titus OZON**, în legătură cu jocul de la Arad: **„Știm că adversarii noștri de duminică se află într-o formă bună și sperăm să oferim publicului arădean un spectacol fotbalistic de ținută".** Formația probabilă: **Stan — Talpai, Georgevici, Georgescu, Matei Popescu, Remus Popa, Marinescu, Peronescu, Ion Constantin, Libardi, Naidin.**

ȘT. BĂLOI — coresp.

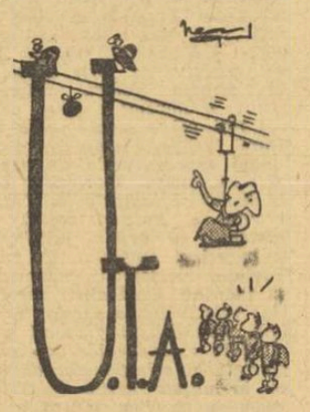

Ozon: Curaj, copii! Un punct ne mai desparte!

STEAGUL ROȘU — RAPID

Brașovenii vor să confirme

Stegarii vor ca și în fața liderului să se comporte bine și să confirme, astfel, ultimele lor evoluții, cu atît mai mult cu cît joacă în fața propriilor susținători.

Antrenorii **Valentin STANESCU** și **Nicolae PROCA** vor utiliza aceeași formație de la Petroșani. Adică, **Adamache — Ivăncescu, Jenei, Olteanu, Rusu, Pescaru, Kadar, Necula, Florescu, Balint, Drăgoi.** Nu este exclusă reintrarea lui Győrfi, complet restabilit.

CAROL GRUIA
coresp. principal

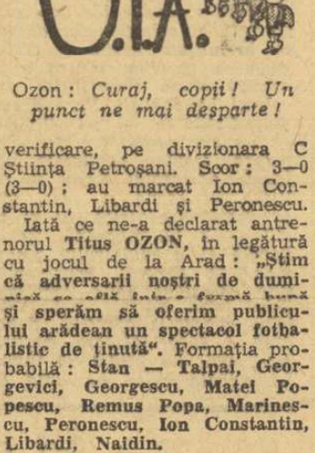

La poarta Brașovului (Adamache)

Revine Dinu?

Rapidiștii au întîlnit joi, într-un joc-școală, echipa de tineret-rezerve a clubului. În aceeași zi, la ora prînzului, ei s-au „îmbarcat" în autobuz, cu destinația Predeal, unde ieri au făcut un ușor antrenament.

Antrenorul Marin Bărbulescu a anunțat pînă acum de două ori reintrarea lui Dinu, în linia de mijloc a Rapidului. Pentru meciul cu Steagul roșu n-a mai făcut-o, și asta ne face să credem că Dinu... va reintra tocmai mîine; probabil, în locul lui Știrbăț, ușor accidentat.

Echipa probabilă: **Răducanu — Pop, Lupescu, Dan, Greavu, Angelescu, Dumitru, Petreanu, Știrbăț (Dinu), Neagu, Codreanu.**

C.F.R. CLUJ—CRIȘUL

Optimism în tabăra ceferiștilor

Localnicii speră într-un nou succes, dar acest lucru nu-i face să nu recunoască că partida cu Crișul este destul de dificilă. Este așteptată o replică dîrză a Crișului, care va căuta să recupereze din punctele pierdute în partida cu U.T.A.

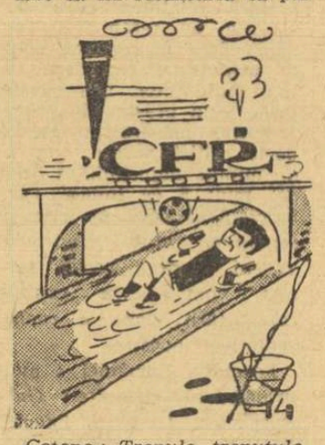

Catona: Trenule, trenușule, nu mă supăra, drăguțule.

C.F.R.-ul va alinia formația din jocurile precedente: **Mărculescu — Soos, Costea, Dragomir, Cojocaru, Roman, Stincel, Țegean, Soo, Ionescu, Petrescu.**

M. VICTOR — coresp.

După „dușul rece"

Desigur, înfrîngerea suferită pe teren propriu în fața U.T.A.-ei nu se uită așa de ușor. Se pare că „dușul rece" i-a ambiționat pe jucătorii orădeni care în această săptămînă au făcut o pregătire intensă pentru jocul de duminică. Crișul a întîlnit în meci amical pe Minerul Bihor (scor 3—1) și a mai susținut un joc-școală cu formația de tineret.

Echipa preconizată: **Catona — Balogh, Sărac, E. Naghi, Popovici, Sătmăreanu, N. Alexandru, Arnoțchi, Kun II, Dărăban, Cociș.**

I. GHIȘA
coresp. principal

UNIV. CRAIOVA — A.S. ARMATA TG. MUREȘ

Craiovenii vor să se... răzbune pe A. S. Armata!

După plinul de la Constanța (cu cele patru goluri primite) studenții craioveni doresc să se răzbune pe primul ieșit în cale... Deci, A.S.A. Tg. Mureș! Craiovenii au de rezolvat însă cîteva probleme în apărare, unde o serie de jucători sînt accidentați; Niculescu, de pildă, nu va juca în mod cert. După antrenamentul efectuat vineri, antrenorul Ștefan Coidum a stabilit, în principiu, la următorul „11": **Papuc — Deselnicu, Mincă, Bitlan, Velea — Strîmbeanu, Ivan — Martinovici, Niță, Oblemenco, Bălan. Rezerve: Oprea, Țanu, Tacoi și Neagu.**

Plătește cine nu trebuie!

ȘTEFAN GURGUI
coresp. principal

Mureșenii mai păstrează speranțe...

De trei etape, echipa din Tg. Mureș se zbate să obțină o victorie, fără să reușească acest lucru nici măcar acasă! În această săptămînă, Bone a lucrat în mod special cu atacul, care nu-și găsește încă „formula" cea mai fericită. (Miercuri, la Bistrița, mureșenii au făcut 2—2 cu echipa locală!). Cuvînt de ordine la A.S.A.: **„la Craiova ne vom vinde greu pielea!"** Echipa probabilă: **Bay — Șleam, Dondoș, Ispir** (un nume nou), **Hajnal (Czako), Siko, Dodu (Ciutac), Caniaro, Naghi, Nistor, Lucaci.**

CONSTANTIN ALBU
corespondent

F.C. ARGEȘ — „U" CLUJ

Accentul s-a pus pe... lipsuri

În afară de antrenamente, piteștenii au susținut un joc-școală în compania echipei de tineret-rezerve cu scopul de a se retușa unele deficiențe semnalate în precedentele etape ale returului. Componenții echipei gazdă se prezintă bine și — cu o excepție — nu se pun probleme în alcătuirea echipei. Doar utilizarea lui Barbu este incertă. Dar cum lui Olteanu i se termină suspendarea, problema postului de fundaș central e rezolvată.

Dobrin: Servește-te Adame! Sînt ionatane de Pitești!

Formația probabilă: **Niculescu — Pigulea, Olteanu, Vlad, Ivan II, Prepurgel, Nuțu (Ștefănescu), Circiumărescu (Roșu), Radu, Dobrin, Jercan.**

I. FEȚEANU
coresp. principal

„U" Cluj — La Cozia

Luni, marți, miercuri și joi, la „U" s-a pus accentul pe îmbunătățirea pregătirii fizice generale, pe exersarea unor scheme tactice de joc, avîndu-se în vedere și jocul înaintării deși e vorba de o partidă în deplasare.

Vineri dimineața studenții au plecat spre Pitești cu autobuzul, urmînd să facă un popas la Cozia, unde vor sta, probabil, pînă în ziua meciului.

Echipa probabilă: **Moldovan — Crețu, Pexa, Solomon, Cimpeanu (Șoptereanu), Nește, Anca, Oprea, Uifăleanu, Adam, Barbu (Munteanu).**

V. MOREA — coresp. principal

POLITEHNICA — DINAMO BACĂU

S. Justin: „Orice punct pierdut acasă: Divizia B!"

Studenții ieșeni s-au antrenat toată săptămîna cu multă conștiinciozitate. Referitor la partida de duminică, cu Dinamo Bacău, antrenorul Ș. Justin ne-a declarat că echipa sa va juca numai la victorie. **„Orice punct pierdut acasă — a continuat el — înseamnă, de fapt, divizia B. Și nici nu vrem să auzim despre acest lucru..."**

Concursuri hipice moldovenești!

Iată „11"-le de la care spectatorii ieșeni așteaptă duminică o victorie: **Constantinescu — Gavril, Ianu, Alecu, Romilă, Simionaș (Andrioaie), Contardo, Marica, Moldoveanu, Cuperman, Goliac (Simionaș).**

D. DIACONESCU
coresp. principal

Băcăuanii doresc să recîștige simpatia suporterilor

Antrenorul **V. Neagu** este conștient de dificultatea întîlnirii de la Iași. Joi, dinamoviștii au susținut un joc-școală în familie. Toți jucătorii băcăuani sînt hotăriți să recîștige simpatia suporterilor, începînd chiar de duminică!

Formația probabilă: **Ghiță — Kiss, Nedelcu, Velicu, Comănescu, Vătafu, Duțan, Pană, Dembrovschi, Ene Daniel, Bălță.**

ILIE IANCU
coresp. principal

PETROLUL — FAROL

Tradiția e de partea Petrolului

Evident, că în partida Petrolul — Farul sînt în joc punctele din clasament, dar, în același timp, lupta se dă și pentru menținerea sau infirmarea tradiției, știut fiind că, pe teren propriu, Petrolul n-a fost întrecut niciodată de către Farul.

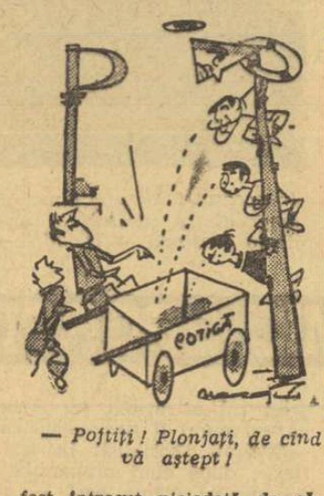

— Poftiți! Plonjați, de cînd vă aștept!

Joi a avut loc un meci cu formația UZUC, din campionatul județean. Scor: 4—0. Petrolul se bizuie, duminică, pe următorul unsprezece: **Mihai Ionescu — Gruber, Bădin, Florea, Mocanu, Iuhasz, Cringașu, Dincuță, Groza, Coligă (Sfîrlogea), Moraru.**

A. VLĂSCEANU
coresp. principal

Farul va juca ofensiv!

Constănțenii sînt hotăriți să prezinte la Ploiești aceeași formație cu care au realizat acel 4—0 cu Universitatea Craiova. Deși în deplasare, Farul se bizuie cel mai mult pe linia de atac, alcătuită, de altfel, din jucători redutabili, care pot decide soarta unui meci. De aceea, în ultimele zile au fost exersate mai ales scheme de contraatac, cu șuturi la poartă, chiar din poziții mai puțin prielnice.

Culorile Farului vor fi apărate de **Ștefănescu — Antonescu, Mareș, Koszka, Pleșa, Tănase, D. Popescu, Sorin Avram, Sașu, Tufan, Kallo.** Rezerve: **Stoica, Ologu și Badea.**

CORNEL POPA
coresp. principal

Desene de Neagu RADULESCU

TRICOLORII IN MIJLOCUL PIONIERILOR...

— Băieți, astăzi după-amiază vom primi vizita „tricolorilor"!...

Atît și a fost de ajuns ca pionierii Școlii generale nr. 189 să înțeleagă că este vorba de fotbaliștii din lotul național. Discuții în recreații, între grupuri de „cravate roșii", atmosferă însuflețită în clase.

La ora sosirii tricolorilor, nu numai elevii de la „189" ci aproape întreaga populație școlară a cartierului-oraș Berceni-Sud era prezentă să-i întîmpine pe sportivii care ne vor reprezenta în Mexic.

★

Antrenorul federal, prof. Angelo Niculescu, a povestit pe scurt momentele mai importante din turneul întreprins de fotbaliștii noștri în America de Sud, dînd o serie de amănunte inedite, în legătură cu meciurile susținute în Brazilia și Peru, ca și asupra întîlnirilor cu copiii din aceste țări. Apoi, Dinu a povestit micilor ascultători ce l-a impresionat mai mult în acest turneu: jocul de înaltă clasă al echipelor braziliene, simpatia cu care au fost înconjurați fotbaliștii noștri, aprecierile de care se bucură România.

După aceea pionierii au pus întrebări. Lui Sătmăreanu, lui Dinu, lui Hălmăgeanu, antrenorului federal. Cînd și-au început activitatea sportivă? De ce au ales fotbalul? Ce satisfacții le-a adus această disciplină? O întrebare mai pretențioasă a formulat-o pionierul Cornel Stănescu:

— Ce este fotbalul: sport sau artă?...

— Și sport și artă, a răspuns prof. Angelo Niculescu. Totul este să știi să armonizezi cele două noțiuni, ajungînd să le contopești. Sportul presupune pregătire fizică, rezistență deosebită, spirit de fair-play; arta — măiestrie tehnică și gîndire tactică, finețe și fantezie.

★

La plecare, flori, multe buchete de flori pentru fiecare „tricolor" și — ca surpriză — un uriaș tort confecționat de cercul de gospodine al școlii (în toate cazurile, pionierele!) ornat cu... urarea „Succes în Mexic, fotbaliștilor României!"

Așa s-a întîmplat într-o după amiază obișnuită, la Școala generală nr. 189...

DERBYUL etapei...

DINAMO — STEAUA

Reintrări „în corpore" la Dinamo

Superstițios sau nu, antrenorul Nicușor a mutat săptămîna aceasta cartierul pregătirilor „trupei" sale la Snagov, în loc de Săftica, cum obișnuia pînă acum.

La antrenamente au participat, cu regularitate, Lică Nunweiller și Dumitrache, ambii refăcuți în urma unor accidente. Prin legitimarea portarului Andrei, dinamoviștii au rezolvat (și) problema titularului postului de portar, rămas „vacant" în urma dispariției misterioase a lui Coman. Dinu — cu o coafură ceva mai moderată — a revenit în rîndul „alb-roșilor" după două săptămîni de suspendare.

Voinea: Hai, Dumitrache, să te tai de proaspăt!

„11"-le probabil: Andrei — Ștefan, Nunweiller IV, Dinu, Deleanu, Ghergheli, Both, Pîrcălab, Doru Popescu, Dumitrache, Nunweiller VI.

Ștefan Covaci: derby tradițional — pronosticuri tradiționale

Dorinței de inedit, de noutăți-surpriză pe care le așteptam de la antrenorul principal al echipei Steaua (recunoscut ca un om care-ți poate oferi oricînd noutăți), Ștefan Covaci i-a răspuns cu un „patent" tradițional:

„Partidele Dinamo — Steaua au fost, dintotdeauna, jocuri de 1, X, 2. Așa este și cea de mîine. Văd un meci foarte strîns, cu un învingător la un gol diferență".

Formația probabilă: **Suciu — Cristache, Ciugarin, Sătmăreanu, Vigu, Voinea, Negrea (Naom), Pantea, Tătaru, Ștefănescu, Creiniceanu.**

HALMAGEANU: UN JOC ÎN MÎNA PORTARILOR

„Acum doi ani, Coman a cîștigat meciul pentru Dinamo; finala Cupei de anul trecut l-a avut ca erou principal pe Suciu: pentru meciul de mîine, prevăd un nou rol decisiv pentru unul din goal-keeperi".

LOTUL DE JUNIORI PENTRU MECIUL CU POLONIA

Antrenorul federal GHEORGHE OLA a convocat la București, pentru ziua de luni, lotul național de juniori din care va fi ales „11"-le care va întîlni, la 5 aprilie, la Varșovia, echipa Poloniei, în preliminariile turneului U.E.F.A.

PORTARI: Purcaru (**Steaua Buc.**), Franc (**Victoria Carei**), Ion Gabriel (**Steaua**); FUNDAȘI: Dobrău (**Dinamo Buc.**), Deheleanu (**Steaua**), Sătmăreanu (**Crișul**), Hajnal (**A.S.A. Tg. Mureș**), Sameș (**Steaua**), Ciocan (**Minaur Zlatna**), Karamalis (**Metalul Hunedoara**); MIJLOCAȘI: G. Sandu (**Metalul Buc.**), Gligorie (**Steaua**), Vișan (**C.F.R. Cluj**), Boloni (**Chimica Tîrnăveni**); ATACANȚI: Atodiresei (**U.T.A.**), Helvei (**Steaua**), Gergely (**Unirea Cristur**), Vlad (**Steaua**), Năstase (**Progresul Buc.**), M. Sandu (**Șc. sp. 2 Buc.**).

UNIVERSITATEA CRAIOVA — CRIȘUL LA 15 APRILIE

Partida Universitatea Craiova — Crișul Oradea, care trebuia să se dispute în cadrul etapei a XVII-a a campionatului diviziei naționale A, a fost reprogramată de Comisia centrală de competiții și disciplină a F. R. Fotbal pentru ziua de miercuri 15 aprilie.

AZI, LA BRAȘOV: METROM — METALUL BUCUREȘTI

În urma acordului intervenit între cele două echipe, F. R. Fotbal a aprobat ca meciul Metrom Brașov — Metalul București, din etapa a XVIII-a a campionatului diviziei B, să se dispute azi, la Brașov.

Arbitrii etapei a XVIII-a a diviziei B

SERIA I

● Oțelul Galați — Dunărea Giurgiu: V. Dumitrescu (București);
● Știința Bacău — Poiana Cîmpina: V. Popa (Iași);
● Metrom Brașov — Metalul București: C. Nițescu (Sibiu);
● Flacăra Moreni — Gloria Bîrlad: D. Isăcescu (București);
● Metalul Tîrgoviște — Chimia Suceava: I. Hrisafi (București);
● Sportul studențesc — Ceahlăul P. Neamț: S. Mataizăr (Craiova);
● Progresul Brăila — Politehnica Galați: M. Nițâ (București);
● Progresul București — Portul Constanța: N. Mogoroșe (Craiova).

SERIA a II-a

● Metalurgistul — Metalul Hunedoara: P. Sotir (Mediaș);
● Olimpia Satu Mare — Minerul Anina: Tr. Cruceanu (Arad);
● C.F.R. Arad — Politehnica Timișoara: I. Cîmpeanu (Cluj);
● C.S.M. Reșița — Metalul Tr. Severin: C. Pop (Hunedoara);
● C.F.R. Timișoara — Olimpia Oradea: S. Drăgulici (Tr. Severin);
● C.S.M. Sibiu — Vagonul Arad: O. Comșa (Craiova);
● Electroputere Craiova — Chimia Rm. Vîlcea: A. Bentu (București);
● Minerul Baia Mare — Gaz metan Mediaș: I. Rus (Tg. Mureș).

LOTO — PRONOSPORT

Concursul Pronosport de mîine, este așteptat cu viu interes de către participanți. Este și normal: „capul de afiș" al programului îl deține meciul derby Dinamo București — Steaua. În rest, cele 7 întîlniri care completează întreaga etapă a campionatului nostru și cinci partide din campionatul italian. Iată de ce se prevede o participare mult mai mare la acest întersant concurs.

Nu vă rămîne decît să vă completați și depuneți buletinele, astăzi fiind ULTIMA ZI.

● Programul concursului Pronosport nr. 14 din 5 aprilie a.c. este următorul: I: A.S.A. Tg. Mureș — Steaua; II: Jiul — F. C. Argeș; III: Rapid — U.T. Arad; IV: Politehnica Iași — C.F.R. Cluj; V: Dinamo Bacău — Universitatea Craiova; VI: Dinamo București — Steagul roșu; VII: Farul — Crișul; VIII: Universitatea Cluj — Petrolul; IX: Bari — Internazionale; X: Lanerossi — Sampdoria; XI: Milan — Torino; XII: Napoli — Bologna; XIII: Roma — Fiorentina.

● După succesul înregistrat de către noua formulă la concursurile Pronoexpres obișnuite — în 18 martie 1970, s-au atribuit peste 15.000 cîștiguri — concursul Pronoexpres de miercuri 1 aprilie 1970, vă oferă posibilitatea de a obține un premiu important.

Pentru aceasta nu trebuie decît să vă procurați din vreme biletele. Biletele de 5 lei vă oferă posibilitatea de a participa în ambele extrageri cu șanse mari de cîștig.

LOTO

NUMERELE EXTRASE LA TRAGEREA DIN 27 MARTIE 1970

EXTRAGEREA I: 21 2 89 64 35 27 11 73 77
Fond de premii: 683 934 lei
EXTRAGEREA a II-a: 85 37 78 40 42 26 71
Fond de premii: 624 283 lei
Plata premiilor pentru această tragere se va face astfel:
În Capitală: începînd de simbătă 4 aprilie pînă la 11 mai a.c. inclusiv.
În țară: începînd de marți 7 aprilie pînă la 11 mai a.c. inclusiv.

MÎINE ÎNCEPE RETURUL CAMPIONATULUI REPUBLICAN DE JUNIORI

Campionatul republican de juniori se reia mîine în condițiile de efervescență care marchează actuala etapă a evoluției fotbalului românesc. Discutînd cu FLOREA TĂNĂSESCU, secretar al F.R.F., am aflat ce așteaptă federația de la returul celor mai tineri fotbaliști români.

„1) O creștere tehnică, pe ansamblu, pe echipe și pe jucători; 2) Mărirea disciplinei (în tur au fost numeroase cazuri de indisciplină); 3) Ridicarea de noi elemente apte de a promova în diviziile superioare". Subscriem întrutotul gîndurilor și dorințelor secretarului F.R.F.

CÎND ARBITRUL GAFEAZĂ...

Aminteam în știrea apărută în „Sportul" că arbitrul partidei T.U.G. — Progresul, Ion LEAHEVICI, a refuzat „alb-albaștrilor" două goluri absolut valabile. Valabile după părerea noastră sau, mai bine spus, după aceea... a regulamentului. Conducătorul jocului a anulat mai întîi — fără nici un motiv — în min. 22, un gol (superb) marcat, cu capul, de Dudu Georgescu. Dar prima eroare avea să pară o nevinovată „scăpare" în comparație cu cea din min. 43, cînd Leahevici a comis o gafă de-a dreptul incredibilă. El a acordat în acel minut un penalty în favoarea elevilor lui Victor Stănculescu și Alexandru Caricaș. Matei a executat lovitura, portarul T.U.G.-ului a respins pînă la același Matei, care, de data asta, a trimis mingea în plasă. Conform regulamentului — gol perfect valabil. După părerea (și decizia) lui Leahevici — nu! Și, astfel, mingea a fost repusă în joc din marginea careului de 6 m!? ! În momentele imediat următoare bizarei hotăriri, pe teren s-a instaurat o atmosferă de bîlci, cu parlamentări și vociferări din partea „progresiștilor", care l-au rugat, în zadar, pe Leahevici (rețineți, fost fotbalist de divizia A) să-și „revină"...

Dacă „cavalerul fluierului" i-a mărturisit, în teren, lui Matei că s-a uluit, cei doi arbitri de linie au încercat să ne convingă, la cabine, că golul a fost anulat din cauza unui... ofsaid la Șoangher! Ofsaid despre care nici (măcar) nu putea fi vorba în situația aceea de joc. De unde se vede treaba că toți cei trei arbitri sînt cam... străini de regulamentul jocului de fotbal...

Dumitru VIȘAN

LAZĂR BAROGA: „ALEKSEEV A RIDICAT ÎN FAȚA MEA 600 KILOGRAME!“

● Fenomenalul record a fost realizat doar din 5 încercări (în loc de 9!) ● Viktor Alekseev — un om cu o forță legendară ● La primul concurs, recordul va fi pulverizat de halterofilul sovietic ● Cum s-au comportat halterofilii români la Minsk.

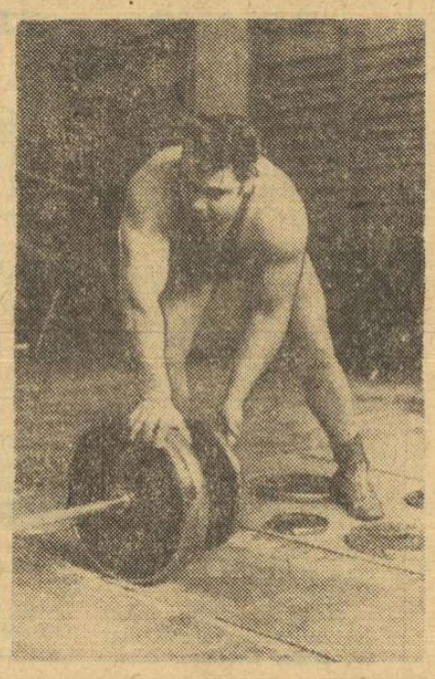

Viktor Alekseev, gata pentru noi recorduri

A devenit tradițională competiția internațională de haltere „Cupa Primăverii“ organizată în Uniunea Sovietică. În acest an, concursul a fost organizat la Minsk și a avut un bilanț remarcabil. În afara unor recorduri mondiale obținute în diferite probe, unul a fost de-a dreptul fenomenal: cel realizat la categoria supergrea de VASILI ALEKSEEV, care a atins limita mult visată a celor 600 de kilograme!

La concursul de la Minsk a participat — așa după cum se știe — și o mică delegație de sportivi români (F. Balaș, V. Davidoiu și I. Hortopan), condusă de secretarul general al F.R.H.C., Lazăr Baroga.

O scurtă convorbire avută cu Lazăr Baroga ne-a schițat calitățile excepționale ale lui Alekseev, acest super-campion.

— Ce ne puteți spune despre noul campion mondial? Cînd și cum s-a afirmat pe plan internațional?

— Nu intenționez să repet lucrurile deja cunoscute la noi, din coloanele ziarului „SPORTUL“. Vreau să insist numai asupra unor aspecte necunoscute, dar interesante. Pînă acum cîțiva ani, Vasili Alekseev nici nu figura în evidența sportivilor legitimați la haltere! În schimb, era un excelent aruncător de ciocan, un bun jucător de divizie la baschet și volei. Abia în ultimii ani, antrenorii au început să-l ia în seamă. Au crezut, la un moment dat, că performanțele lui se vor opri în jurul a 500 de kilograme — rezultate devenite obișnuite azi în U.R.S.S., ca și în alte țări ale lumii. Dar Alekseev a perseverat și a reușit mai mult. Cum? La C.M. de la Varșovia, el nu făcea încă parte din lotul reprezentativ. Aceasta se întîmpla, deci, cu numai 6 luni în urmă! Dar se pare că aici i-au fost apreciate posibilitățile. Pentru forța de uriaș cu care este înzestrat, s-a apreciat că — pentru a se putea impune — el trebuie să cîștige mai întîi cîteva kilograme în greutate. Și în decurs de 6 luni a crescut cu peste 20 de kg, ceea ce i-a dezvoltat forța și i-a asigurat stabilitatea.

— Prin urmare, Alekseev nu se va opri la 600 kg. Cît (și pe cînd) se mai așteaptă de la noul recordman mondial?

— Alekseev are resurse uriașe. Are o forță de-a dreptul legendară. Un singur exemplu: a smuls din prima încercare 170 kg, și tot din prima a realizat la aruncat 217,5 kg! La aceste două mișcări mai avea dreptul la încă patru încercări care i-ar fi adus, desigur, un plus de cel puțin 10 kg. Cu siguranță că la primul concurs recordul actual va fi pulverizat. La C.E. sau la C.M. din acest an Alekseev va putea atinge, cred, cel puțin 620 kg!

— Ce impresie au lăsat halterofilii români?

— La cat. muscă, Hortopan a ocupat locul V cu 295 kg, obținînd un record la smuls (90 kg); F. Balaș s-a clasat al cincilea cu un rezultat bun (412,5 kg), iar V. Davidoiu a ocupat locul VII cu 372,5 kg. La cat. ușoară, rezultatul lui F. Balaș e bun, dar trebuie luat în considerare faptul că o serie de concurenți sînt foarte tineri și, deci, cu mari perspective. Iranianul Delhanav, învingător la categoria ușoară, a realizat 423 kg și nu are decît 19 ani. Pentru a intra în rîndul fruntașilor, așteptăm de la F. Balaș o performanță superioară celei reușite la Minsk.

— Ce alte competiții îi așteaptă pe halterofilii români?

— Între 15 și 19 aprilie e programată, la Sofia, „Cupa Dunării“ — o competiție de prim ordin, după care, în luna mai, sînt programate campionatele naționale, iar în iunie, în Ungaria, vom participa la campionatele europene. **Lotul nostru nu este încă definitivat în vederea marilor confruntări, DAR VĂ POT ASIGURA CĂ NU VOR FI INTRODUȘI ÎN ECHIPĂ DECÎT ACEI SPORTIVI CARE VOR OBȚINE REZULTATE DE REALĂ VALOARE.**

Ion OCHSENFELD

RADAR

(Urmare din pag. 1)

înclina să acorde fotbalului atributele unui **show** (probabil, pe nuanța sa distractiv-artistică, contrafăcută), **Helenio Herrera consideră depășită — trecută, dacă vreți — epoca fotbalului ca spectacol în sine.**

FOTBALUL A FOST UN SPECTACOL, este de părere antrenorul lui A. S. Roma, dar publicul, venind să asiste la el, a început să decidă dacă acolo s-a muncit bine sau nu. Astfel, meciul de fotbal determină, în ultimă instanță, un conflict devenit tot mai dramatic. Suporterul ia parte activă, în desfășurarea acestuia, ajungînd pînă la violență pentru a-și impune punctul de vedere. Și de la o asemenea **aserțiune, H.H. pășește mai departe, comparînd fotbalul** MAI MULT CU O CORIDĂ decît cu un spectacol teatral.

Se înfruntau aci, de fapt, două opinii extreme: ÎN TIMP CE SCRIITORUL, INTENȚIONÎND SĂ STIGMATIZEZE MAREA DISPROPORȚIE DINTRE FOTBAL, CA JOC SPORTIV, ȘI PASIUNILE DEVASTATOARE PE CARE LE NAȘTE („tifo, boala suporterului, este produsul alienării“), **a căutat să rarefieze substanța afectivă, loial angajată, a celor devotați fotbalului, considerînd aceste pasiuni gratuite și exagerate, H.H., luînd apărarea fotbalului, îl asimilează unei lupte pe viață și pe moarte, cuprinzînd nu numai arena, ci și tribunele. Pe acest fundal, invocarea de către Moravia a tragicelor evenimente de la Caserta a apărut firească.**

Sîntem de acord cu faptul că publicul gustă azi, cu predilecție, spectacolul fotbalistic încununat de rezultat, DE PERFORMANȚĂ, DAR NU PUTEM ACORDA GIR TENDINȚELOR ȘI MANIFESTĂRILOR CARE TRANSFORMĂ ÎNTRECEREA SPORTIVĂ ÎNTR-O BĂTĂLIE PURTATĂ CU ARMELE VIOLENȚEI, LIPSEI DE SCRUPUL, AFACERISMULUI, ÎN NUMELE DEVIZEI: „CEL SLAB SĂ PIARĂ!“

În acest context, **pledoaria lui H.H. a reliefat brusc,** contrar voinței sale, TARELE FOTBALULUI PROFESIONIST. Comentînd opinia unui student participant la masa rotundă, conform căreia imensele sume investite în fotbal macină structura, el **era de părere ca lucrurile să fie luate așa cum sînt. „Noi trebuie să schimbăm totul, așa cum a cerut-o Moravia, dar atîta timp cît nu sîntem în stare s-o facem, eu voi continua să fiu antrenor, iar Moravia să scrie romane“ —** a spus Herrera, cu o nuanță ironică.

Nu se poate spune că H.H. n-a fost, de astă dată, sincer; acționar de prim rang la societatea anonimă care este fotbalul profesionist italian, „magul“ se străduiește din răsputeri să păstreze cota înaltă a acțiunilor acestela. Dar cum ele nu depind numai de eforturile sale, ci, în primul rînd, de jucători, **el lansează printre tineri o falsă dilemă:** „ESTE MAI BINE SĂ PRACTICI SPORTUL — **și fotbalul profesionist este o astfel de practică** — DECÎT SĂ IEI DROGURI“. Deci: ORI SPORT PROFESIONIST, ORI DECLASARE. Cu alte cuvinte, **sportul este un rău necesar, o supapă a unei realități obscure și incerte.**

Era imposibil ca Alberto Moravia să nu contraatace acest punct nevralgic al preopinentului său „PREFER SPORTUL AMATOR, spune el, **din cauză că** REPREZINTĂ O ACTIVITATE CARE FIINȚEAZĂ PRIN EA ÎNSĂȘI, DEZINTERESAT; SPORTUL AR TREBUI PRACTICAT DE AMATORI, FĂRĂ STIMULENTUL BANILOR“.

Și răspunzînd, totodată, întrebării unui alt student, Moravia a adăugat că **energiile tineretului, ale publicului sportiv, ar trebui dedicate unor țeluri sociale,** ÎN LOC SĂ FIE IROSITE ÎN TRIBUNELE STADIOANELOR. **Simțind, probabil, nevoia să precizeze** CĂ NU EXCLUDE **PRACTICAREA** SPORTULUI DIN SFERA ACTIVITĂȚILOR SOCIALE, TONIFIANTE, el a precizat: **„Ce splendid este să privești băieții care joacă fotbal pe terenuri fără spectatori“.**

Cu aceasta, Alberto Moravia a închis cercul argumentărilor sale, făcînd ironică ideea lansată la începutul discuției, aceea **a unicei rațiuni a sportului: întregirea armonioasă și dezinteresată pusă în slujba dezvoltării personalității omului.**

ASTĂZI, LA BRAȘOV,

FINALE DE LUPTE

Prima ediție a campionatelor de lupte libere rezervate elevilor din școlile sportive ale învățămîntului profesional se încheie astăzi la Brașov, o dată cu desfășurarea întrecerilor finale găzduite de sala Tractorul.

C. M. DE VOLEI AMÎNATE?

Federația internațională de volei a trimis o telegramă președintelui F.R.V., dr. Petre Dumitrescu, vicepreședinte al F.I.V.B., prin care îi solicită acordul pentru amînarea mondialelor (programate inițial pe 12 septembrie), la cererea expresă a F.I.S.U., care precizează că vrea să evite numeroase forfait-uri posibile la jocurile de volei ale Universiadei de la Torino, fixată să se desfășoare între 26 august și 6 septembrie.

În telegramă F.I.V.B. propune ca noi date de desfășurare a C.M. de volei 18 septembrie—3 octombrie.

sportul în lume

TRIMIȘII NOȘTRI SPECIALI TRANSMIT:

ÎN „CUPA NAȚIUNILOR“ LA RUGBY (juniori):

O VICTORIE DIFICILĂ: ROMÂNIA—CEHOSLOVACIA 5-3

VICHY, 27 (*prin telefon*). Vineri, programul competiției a fost modificat, în sensul că partidele au fost jucate dimineața pe terenul centrului Omnisport — primele două — și după-amiază, pe stadionul Municipal, celelalte două. Trebuie arătat că vremea a fost neprietenoasă încă de la începutul primei confruntări. (R.F.G.—Portugalia) pentru ca apoi să se strice și mai mult. Se poate chiar spune că cel de al doilea meci, dintre România și Cehoslovacia, a fost influențat în mare măsură de timpul nefavorabil.

Într-adevăr, dimineața cerul senin promitea multe, dar cu viteza specifică a acestei zone geografice, în mai puțin de o oră s-a trecut prin toate capriciile, pe care, la noi, le atribuim... „babelor“. S-a înregistrat o scădere bruscă a temperaturii, o ploaie rece, apoi lapoviță și de-a lungul celor 80 de minute de joc ale celei de a doua partide a nins în toată legea și a bătut un vînt nemilos.

Dimineața, învinselor de miercuri, deschiderea a fost furnizată de meciul R.F.G.—Portugalia, victoria revenindu-le pe merit rugbyștilor vest-germani cu un scor edificator: 16—3 (5—0).

Formația României a cîștigat meciul (presupus vedetă) cu 5—3 (0—3), punctele noastre fiind înscrise de *Bidirel* (încercare, în min. 61) și de *Gal* (transformare). Rugbyștii cehoslovaci au modificat tabela de marcaj doar în min. 32, cînd au reușit un drop-goal prin *Bruno Kudrna*, fiul... antrenorului lor.

Dacă relatarea celor petrecute pe teren s-ar rezuma doar la rezultat, acesta ar putea fi considerat totuși mulțumitor. Din păcate, însă, jocul prestat de reprezentativa noastră nu merită decît critici severe, din 80 de minute nejucîndu-se decît cel mult 5 ca lumea. Fără îndoială că ceva nu este în regulă și atunci cînd vom reveni asupra acestui turneu vom analiza cauzele comportării slabe a reprezentativei noastre.

Formația României a avut următoarea alcătuire: *Gal; Burghelea, Dumitru, Enache, Bidirel; Bujor, Barbu; Boroi, Pasache, C. Octavian; Burcea, Dumitrescu; Turlea, Munteanu, R. Viorel* (Chiciure-Constantin).

Celelalte rezultate ale zilei: FRANȚA-ITALIA 31—6, SPANIA—MAROC 16—0.

Duminică, România va juca pentru locurile 5—6 cu formația R. F. a Germaniei.

Gh. RUSSU-ȘIRIANU

FRANȚA ȘI SPANIA — PRINCIPALELE ADVERSARE ALE ECHIPEI ROMÂNIEI ÎN „CUPA ȚĂRILOR LATINE“

LISABONA, 27 (prin telefon). Surprinzător, plin de inedit, a fost acest prim contact al handbalului românesc în „Cupa Latină“ — competiție de tradiție, rezervată echipelor de tineret din 7 țări. Am întîlnit aici, de la primele ore petrecute pe țărmul Atlanticului, o atmosferă competițională ieșită din comun, pe deplin în acord, însă, cu temperamentul spectatorilor lusitani, precum și stiluri de joc diferite.

Firește, ar fi multe lucruri de adăugat dacă am dori să facem un reportaj, dar înainte de orice încercăm să prezentăm cititorilor români, profitînd de faptul că în desfășurarea competiției a intervenit o pauză, cîte ceva despre echipele participante, mai puțin cunoscute pe arena internațională, dar prin aceasta nu mult inferioare altor reprezentative ce s-au numărat, de pildă, printre cele 16 participante la turneul final al C.M.

Incercînd să stabilim o ierarhie valorică a celor 7 selecționate ce-și dispută această „Taca Latina la andebol de sete“ vom aprecia că după trei etape clasamentul reflectă fidel raportul de forțe existent în disputa pentru primele locuri. A devenit evident pentru toți cei prezenți seară de seară (de fapt, mai corect ar trebui spus: noapte de noapte!) în Palatul sporturilor din Lisabona că echipele României, Franței și Spaniei aspiră cu pretenții pe deplin justificate la cucerirea trofeului. Cu alte cuvinte, principalii adversari ai tinerilor handbaliști români sînt selecționatele acestor două țări. Handbaliștii francezi numără în rîndurile lor doi componenți ai selecționatei aliniate la ultima ediție a C.M.: Aggoune și Nita, cărora li se adaugă cîțiva tineri, dar excelenți handbaliști. Spre exemplu, Caillaret — un stingaci cu un șut necruțător. De asemenea, trebuie subliniată valoarea portarului Barie — un Vicha în carne și oase, atît ca asemănare fizică cît și ca stil — a lui Legrand, Zekanovski și a mulatrului Kaufman. În general, reprezentativa cocoșului galic excelează prin forța sa de șut, prin buna concepție ofensivă, dovedind o surprinzătoare maturitate, care i-a ajutat să învingă Spania chiar pe linia de sosire. Parcă ceva mai bine instruită tactic, cu un sistem defensiv excelent, selecționata Spaniei a impresionat prin vitalitatea ei, prin dîrzenia cu care se apără, prin valoarea tehnică individuală a componenților săi. Tinerii Guesta, De Andres, Domenech, Lababa sau Bacelles ar fi putut face față onorabil în orice formație participantă la turneul final al C.M. Din păcate, pe cît de bine se apără, pe atît de greu reușește formația spaniolă să finalizeze.

Aceștia sînt viitorii adversari ai selecționatei române. Lor trebuie să le adăugăm și reprezentativa țării gazdă, o formație cu o bună pregătire tehnică individuală, cu cîțiva șuteri remarcabili (Sote Manuel, Franco). Portughezii, însă chiar și jucătorii, iubesc spectacolul în handbal, plictisindu-se în fața unui joc precis dar eficient. Echipa țării gazdă, bine instruită și ceva mai calmă, mai reținută, ar putea ajunge în mod cert la o valoare europeană. Dar, spectatorii împing handbalul portughez spre un spectacol total, uitînd că și în acest joc sportiv valoarea se măsoară în puncte.

Călin ANTONESCU

O IMPORTANTĂ INTERVENȚIE A LUI A. BRUNDAGE

MUNCHEN, 27 (gerpres).— Președintele comitetului internațional olimpic, Avery Brundge, a recomandat în mod expres Comitetului olimpic al R. F. a Germaniei ca în inscripția de pe medaliile olimpice (emise recent în vederea J.O. din 1972) cuvîntul „Deutschland“ (Germania) să fie înlocuit cu München, întrucît, potrivit statutului C.I.O., onoarea organizării Olimpiadei este acordată totdeauna unui oraș, în cazul respectiv orașului München, gazda viitoarelor Jocuri Olimpice de vară.

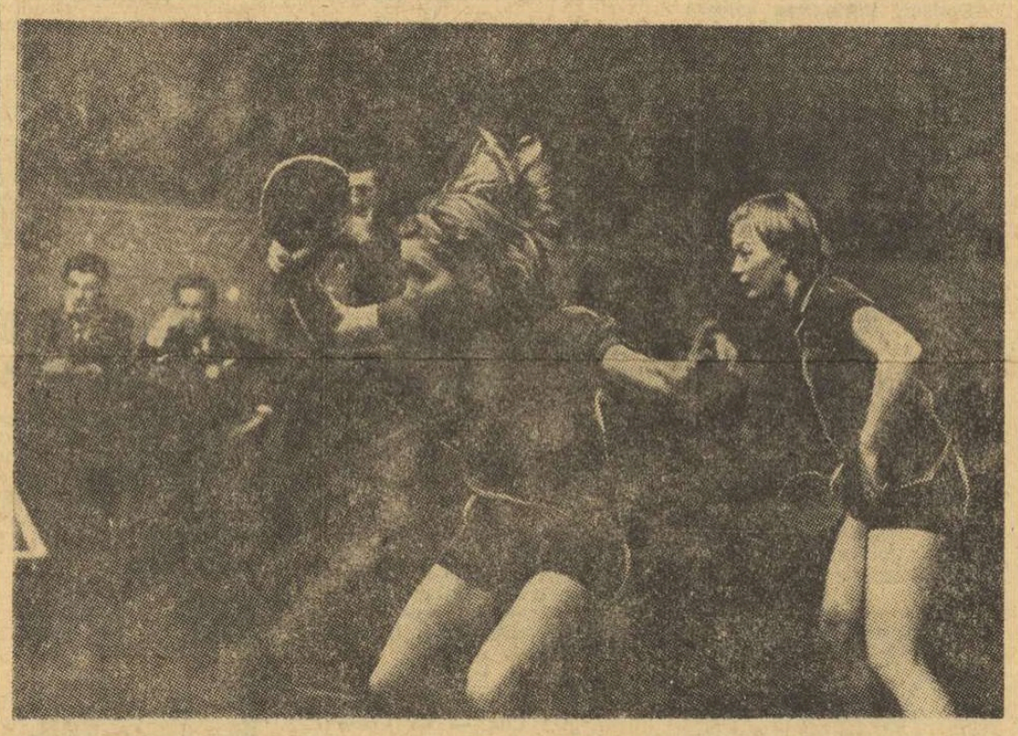

În această fotografie din arhiva noastră, vedem pe Maria Alexandru și Eleonora Mihalca — două dintre jucătoarele care vor reprezenta România la apropiatele C.E. de tenis de masă de la Moscova — evoluînd acum trei ani, în februarie 1967, în fața aceluiași public moscovit

PANORAMIC SPORTIV EXTERN

NUMAI PÎNĂ ÎN TURUL III...

Floretiștii români s-au comportat modest în campionatele mondiale de tineret de la Minsk

MINSK, 27 (*prin telefon*). — Campionatele mondiale de scrimă pentru tineret au început astăzi (N.R. ieri) cu proba de floretă-băieți în care țara noastră era reprezentată de trei trăgători: Ursovici, Ștefan și Bănică.

Primul tur eliminatoriu a fost trecut cu succes de toți reprezentanții noștri dar în turul II au fost eliminați Ștefan și Bănică iar în următorul tur a părăsit întrecerea și Ursovici. Acesta din urmă a tras destul de bine și dacă ar fi avut o pregătire mai substanțială în vederea acestei importante competiții ar fi putut urca mai sus, spre vîrful piramidei tinerilor floretiști ai lumii. Carențele de pregătire au influențat și comportarea celorlalți doi floretiști români: Bănică și Ștefan.

Semifinalele au furnizat asalturi extrem de disputate care s-au soldat cu calificarea în ultimul episod al întrecerii floretiștilor a următorilor trăgători: Trosin și Voloșin (U.R.S.S.), Herter (R.D. Germană), Hein (R.F. a Germaniei), Kalinski (Polonia) și Bernkopf (Italia). Excepțional de frumos a tras francezul Boscherie care lipsit totuși de o suficientă condiție fizică nu a putut ajunge în finala probei.

Simbătă se va disputa proba feminină de floretă și finala întrecerii floretiștilor, iar duminică sînt programate în paralel probele de spadă și sabie ale căror finale se vor consuma luni după amiază.

O săptămînă fără campionate mondiale, dacă nu socotim pe cele începute de ieri la Minsk, reunind elita tinerilor scrimeri, ca și ultimele secvențe ale marii confruntări hocheistice de la Stockholm, care ne va face cunoștință luni, la căderea cortinei, cu deținătorii titlului suprem.

Afiș în care fotbalul urcă la rol de vedetă, nu numai prin ecourile tot mai insistente ale pregătirilor pe care le fac participantele la viitoarea confruntare mexicană, ci și prin cîteva întîlniri de maxim interes din cadrul competiției europene între-cluburi. Miercuri este ziua primului contact dintre semifinalistele „Cupei campionilor europeni“ ca și aceleia reunind pe deținătoarele de cupe naționale. C.C.E. ne oferă chiar o inedită „finală britanică“, ce pune față în față pe cele două campioane insulare: Celtic Glasgow, reprezentînd Scoția și Leeds United, cîștigătoarea ultimei ediții a campionatului englez. Va fi poate chiar și adevărata finală a întrecerii, fiindcă de partea cealaltă a tabloului semifinala Fejenoord Rotterdam — Legia Varșovia pare sensibil mai estompată ca valoare. Deși prezența repetată a fotbaliștilor olandezi în penultima etapă a competiției (anul trecut acest rol a revenit lui Ajax Amsterdam) îi recomandă ca adevărați specialiști în materie, după cum promovarea — pentru prima oară — a unei echipe poloneze în semifinală, nu poate fi trecută cu vederea.

Și o a doua echipă poloneză a abordat cu succes în acest an întrecerile continentale. Este Gornik Zabrze care evoluează, tot miercuri, în semifinala celuilalt turneu de fruntașe ale fotbalului european, „Cupa cupelor“. Adversară îi este A.S. Roma, echipa unde Helenio Herrera încearcă să scoată din jobenul său de magician vechile miracole de la Inter. În fine, ultimul meci semifinal din această prestigioasă serie opune două nume cu rezonanță: Manchester City și Schalke 04. Deși cu o prezență mai discretă în acest an, în palmaresul național, aceste vechi cluburi continuă să alimenteze entuziasmul numeroșilor lor suporteri.

Spre sfîrșitul săptămînii viitoare se dă startul ultimei mari competiții a sezonului de iarnă. Schiorii, hocheiștii și patinatorii vor călători spre miază-noapte, pentru a găsi zăpada și gheața lucie care să le permită disputarea în bune condițiuni a întrecerilor Universiadei de iarnă (3—9 aprilie). Gazdă le este „țara celor 1000 de lacuri“, îndepărtata Finlandă. Deschiderea festivă, ca și întrecerile de schi nordic și patinaj viteză vor avea loc la Rovaniemi, foarte aproape de Cercul polar. Probele alpine (slalom special și uriaș) și mai spre nord, la Pyhätunturi, în inima Laponiei. Hocheiștii se vor întrece pe patinoarul acoperit de la Tampere, iar patinajului artistic și ceremoniei de închidere a Jocurilor Mondiale universitare le sînt rezervate bazelor sportive din Helsinki, capitala țării. Oricît de curios ni s-ar putea părea, cei mai mulți spectatori sînt așteptați pentru cursele de fond, dacă ne gîndim că 1.105.000 de finlandezi au luat parte anul acesta la „Zilele schiului“, cuprinzînd curse de 10 km pentru adulți și 5 km pentru copii. În această țară, un sfert din numărul total al locuitorilor știu să schieze...

Alt eveniment de interes major atrage atenția iubitorilor sportului cu paleta. Miercuri, la Moscova, primele mingi de celuloid vor zbura peste fileu, în a VII-a ediție a campionatelor europene de tenis de masă. Vom aștepta veștile de la Palatul Sporturilor din Lujniki cu justificată emoție, fiindcă în această întrecere a dîrzeniei și acurateței tehnice sînt angrenate, cu șanse, valoroasele reprezentante ale țării noastre, în frunte cu fosta campioană europeană Maria Alexandru.

Și pentru la urmă, o întrecere în fața tablelor cu 64 pătrate albe și negre. Premiera mondială la Belgrad, a unui meci opunînd echipa U.R.S.S. și o selecționată mondială, cu cele 4 partide Spasski — Fischer „în vedetă“. Ce-și poate dori mai mult un iubitor de șah?

Radu VOIA

BELGRAD: ÎN FRUNTE ALLA KUȘNIR!

Cu o rundă înainte de terminarea turneului internațional feminin de șah de la Belgrad, în clasament conduce Alla Kușnir (U.R.S.S.) cu 12½ puncte, urmată de campioana mondială Nona Gaprindașvili cu 12 p și Katia Jovanovici cu 10 p. Româna Elisabeta Polihroniade se află pe locul 6 cu 8 puncte, în urma victoriei realizate la Vunjnovici și a remizei cu Konarkowska, iar Alexandra Nicolau, care a remizat partida sa întreruptă cu Rujița Jovanovici, ocupă locul 8 cu 7½ puncte.

2—1 cu Chile

VICTORIE DIFICILĂ A FOTBALIȘTILOR BRAZILIENI

RIO DE JANEIRO, 27. — **Selecționata de fotbal a Braziliei s-a întîlnit din nou cu echipa Chile într-un meci de verificare pentru campionatul mondial. Fotbaliștii brazilieni, care cîștigaseră prima partidă cu 5—0, au învins de data aceasta numai cu 2—1 (1—1) la capătul unui joc presărat cu incidente ce l-au determinat pe arbitrul Vieira să întrerupă jocul timp de 12 minute și să elimine de pe teren 4 jucători: Jairzinho și Roberto de la gazde, Silva și Laube de la oaspeți.**

Scorul a fost deschis de chilieni prin Castro (min. 18) și gazdele și-au revenit destul de greu, înscriind către sfîrșitul reprizei, datorită unui șut puternic al lui Carlos Alberto. În repriza a doua, brazilienii au prestat un joc mai bun, reușind să-și asigure victoria prin punctul marcat în min. 19 de Rivelino.

Iată echipa prezentată de brazilieni: Felix — C. Alberto, Brito, Joel, Antonio — Clodoaldo, Gerson — Jairzinho, Pele, Roberto, Cesar (Rivelino).

TELEX • TELEX • TELEX

Tenismanii români Ilie Năstase și Ion Țiriac evoluează în turneul de la Reggio Calabria. Ei s-au calificat în sferturile de finală ale probei de simplu.

■

În piscina de 25 m a clubului Vodnik din Leningrad a început un concurs internațional de înot. Iată primii cîștigători: masculin: 100 m bras — Igor Morșukov (U.R.S.S.) 1:05,9; 100 m fluture — Gheorghi Kulikov (U.R.S.S.) 57,7; feminin: 100 m bras — Alla Grebennikova (U.R.S.S.) 1:16,6; 100 m fluture — Zsuzsa Toth (Ungaria) 1:09,1.

■

Două accidente (fără urmări grave) și trei abandonuri au marcat primele ore de cursă ale Safari-ului est-african, al cărui start s-a dat la Kampala. Automobilul Lancia Fulvia, condus de Simo Lampinen și John Davenport a fost silit să abandoneze, ca și englezul Memsworth, și kenianul Dunton. În cursă au mai rămas 88 de echipaje.

■

Finala cupei Angliei la fotbal se va disputa anul acesta între echipele Leeds United și Chelsea. Echipa Leeds a eliminat (după meci de baraj) cu 1—0 formația Manchester United

■

Ciclistul vest-german Rudi Altig a cîștigat cursa omnium disputată pe velodromul din Alger. În urma lui Altig s-au clasat în ordine: Gimondi, Adorni și Bracke

■

Antrenorul echipei de fotbal al Mexicului, Raul Cardenas, a exclus temporar din lot pe jucătorii Gabriel Nunez și Ernesto Cisneros, care, aflîndu-se în cantonament la Accapulco, s-au întors tîrziu la hotel după ce consumaseră alcool.

■

La Praga, în meci retur al semifinalelor C.C.E. la baschet (feminin) echipa poloneză Wisla Cracovia a întrecut cu scorul de 55—48 (23—20) formația Spartak Praga. Baschetbalistele poloneze s-au calificat în finală, urmînd să întîlnească echipa sovietică T.T.T. Riga, care a eliminat pe Akademik Sofia (71—62 în retur).

■

În meci retur pentru semifinalele Cupei campionilor europeni la baschet (masculin), echipa T.S.K.A. Moscova a întrecut cu scorul de 113—75 (58—42) formația Slavia Praga. Învingători și în primul joc (107—79), baschetbaliștii sovietici s-au calificat în finală, urmînd să întîlnească echipa italiană Ignis Varese.

■

Tradiționala cursă ciclistă „Săgeata Brabantului“, disputată la Bruxelles, pe distanța de 184 kilometri, a revenit cunoscutului rutier belgian Herman van Springel cu timpul de 4h 25' (medie orară de 41,664 km).

COREPONDENȚĂ SPECIALĂ DE LA STOCKHOLM

HOCHEIȘTII SOVIETICI AU MAI FĂCUT UN PAS SPRE TITLU

Dintre cele două partide ale C. M. de hochei urmărite în ultimele seri, cea dintre Suedia și Finlanda ni s-a părut cea mai interesantă, chiar dramatică. Gazdele — se pare — au început să sufere de complexul finlandez și de cîte ori întîlnesc această formație par de nerecunoscut. Nu este mai puțin adevărat că lui „Tre Kronor“ i-a lipsit joi seara creierul primei linii de atac, Ulf Șterner, care continuă să fie accidentat. Aceasta însă nu le scuză evoluția stearsă din primele două reprize ale întîlnirii. Conduși cu 1—0 (A. Karlsson în min. 5), finlandezii au întors scorul în repriza secundă în numai 30 de secunde (Linnonmaa și P. Leimu), pentru ca apoi chiar să-l majoreze prin Mononen (min. 45). La situația de 1—3, suedezii s-au trezit din amorțeală și — cu spectrul unui al doilea eșec în fața finlandezilor — au jucat 13 minute ca la carte. Pe rînd, Wickberg, Arne Karlsson și S. G. Johansson au percutat poarta lui Valtonen, pecetluind scorul. Cu această victorie — 4—3 (1—0, 0—2, 3—1) — gazdele se mențin în cursa pentru titlu, pe care îl pot reciștiga acum numai în cazul unor succese în fața Poloniei și U.R.S.S.

Ieri după-amiază, campionii lumii au învins mult mai ușor decît era de așteptat echipa Cehoslovaciei, apatică și resemnată parcă de ideea înfrîngerii. E drept, Dzurilla a fost de mai multe ori neatent (are trei goluri pe conștiință), dar în nici un caz nu i se poate imputa numai lui slaba rezistență opusă selecționatei U.R.S.S. Aceasta a cîștigat cu 5—1 (2—0, 2—0, 1—1) prin golurile marcate de Vikulov (2), Starșinov, Petrov și Firsov. Pentru hocheiștii cehoslovaci a înscris Hrbaty.

CLASAMENT

1. U.R.S.S.	9	8	0	1	65—10	16
2. Suedia	8	6	1	1	39—17	13
3. Cehoslovacia	9	5	1	3	44—25	11
4. Finlanda	8	4	0	4	23—33	8
5. R.D. Germană	8	0	1	7	11—45	1
6. Polonia	8	0	1	7	8—60	1

Astăzi sînt programate partidele: **R. D. Germană — Finlanda** (ora 12, ora locală) și **Suedia — Polonia** (ora 16).

Ingemar MARKUSSEN

Tiparul I. P. „Informația“, str. Brezoianu nr. 23—25, București

PROLETARI DIN TOATE ȚĂRILE, UNIȚI-VĂ!

Redacția și administrația: str. Vasile Conta nr. 16, tel. 11.10.05 interurban 72 și 286. Telex sportrom buc. 180.

sportul

4 pagini 30 bani

Anul XXVI — Nr. 857 (6291) ZIAR AL CONSILIULUI NAȚIONAL PENTRU EDUCAȚIE FIZICĂ ȘI SPORT Duminică 29 martie 1970

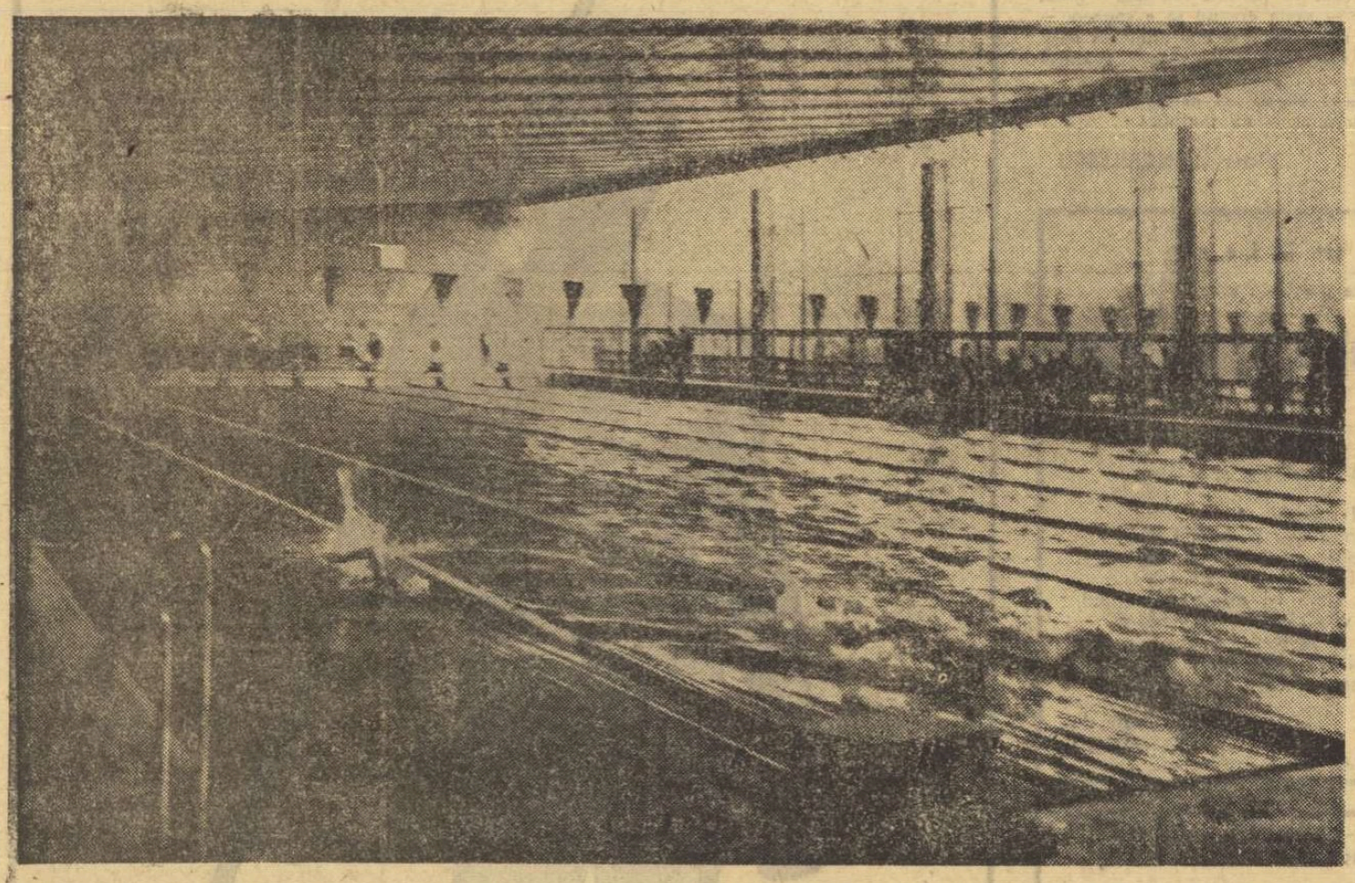

Patrimoniul sportiv al Capitalei s-a îmbogățit cu o nouă piscină acoperită (8 culoare — 50 de metri) a cărei inaugurare oficială a avut loc ieri la amiază într-un cadru festiv. În cuvîntul rostit, tov. Ion Simion, președintele F. R. Natație, a mulțumit conducerii de partid și de stat, Consiliului Național pentru Educație Fizică și Sport pentru grija ce o manifestă — prin îmbogățirea continuă a bazei materiale — pentru dezvoltarea înotului, sport de mare importanță socială în creșterea unui tineret sănătos și viguros. La festivitate au participat tov. Anghel Alexe, președinte al C.N.E.F.S., și alte oficialități ale mișcării sportive.

În imaginea surprinsă de fotoreporterul nostru THEO MACARSCHI, un aspect de la concursul demonstrativ la care au participat cei mai buni înotători bucureșteni.

AZI, ÎN DIVIZIA NAȚIONALĂ A LA FOTBAL

În cadrul campionatului diviziei naționale A la fotbal, azi va avea loc etapa a XIX-a. Capul de afiș al etapei îl deține întîlnirea dintre formațiile bucureștene Dinamo și Steaua, partidă care se anunță deosebit de atractivă.

Iată programul complet al etapei a XIX :

- **București : DINAMO — STEAUA** (stadionul 23 August, de la ora 13.45. În deschidere, de la ora 11.45 se vor întîlni echipele de tineret-rezerve Dinamo București — Steaua).
- **Brașov : STEAGUL ROȘU — RAPID.**
- **Arad : U.T.A. — JIUL.**
- **Craiova : UNIVERSITATEA — A. S. ARMATA TG. MUREȘ.**
- **Pitești : F. C. ARGEȘ — „U" CLUJ.**
- **Iași : POLITEHNICA — DINAMO BACĂU.**
- **Ploiești : PETROLUL — FARUL.**
- **Cluj : C.F.R. — CRIȘUL.**

A fost egalat recordul republican la pistol cu aer comprimat

A treia zi de întreceri din cadrul competiției „Cupa Primăverii" s-a situat la nivelul valoric bun din zilele anterioare, afirmație confirmată de egalarea recordului republican la pistol cu aer comprimat 40 focuri de către Lucian Giușcă (I.E.F.S.) cu 582 p. Ceilalți cîștigători ai probelor desfășurate ieri sînt : la armă standard culcat 60 f fete, Ioana Soare (I.E.F.S.) 589 p. la armă standard 3 x 20 f seniori — S. Tamaș (C.F.R. Arad) 570 p, la pistol liber 60 f seniori — M. Dumitriu (Steaua) 551 p ; juniori — I. Cornel (Steaua) 504 p, la talere din șanț 50 f juniori — P. Stancu (Steaua) 37 p. Întrecerile continuă, azi, pe poligonul Tunari, începînd de la ora 9.

P. GORETI

ROMÂNIA — UNGARIA 2—0 LA POPICE

● Nou record republican (f) pe echipe ● Azi, România B — Ungaria

Dubla întîlnire dintre reprezentativele României și Ungariei s-a încheiat cu un categoric succes — pe toată linia — al popicarilor noștri : *feminin :* 2736—2453 p.d., *masculin :* 5592—5421 p.d.

Alex. Andrei (f) și F. Popescu (m) s-au dovedit antrenori inspirați, punînd în posturile cheie pe cei mai în formă sportivi și apelînd cu încredere la serviciile unor tineri, care aseară, pe arena Voința din Capitală, au dat deplină satisfacție. Astfel, toate jucătoarele noastre au depășit (și încă bine) granița celor 400 p.d., realizînd un nou record republican : 2736 p.d. (v.r. 2675 p.d.) pe echipe. De asemenea, în fața unor adversari puternici, băieții noștri au adăugat preciziei în lansarea bilei dorința puternică de a învinge. Dar, cum printr-o simplă privire a disputelor, ochiul te poate înșela, să vedem întrecerile prin grai-ul obiectiv al cifrelor.

Feminin : Ana Marcu (R) — Borbala Fenyohazi (U) 458—365, Elena Cernat — Erszebet Sallai 433—397, Elena Trandafir — Jolan Bejczi 470—384, Crista Szocs — Zsofia Hursan 461—422, Margareta Szemany — Gyorgyi Nadaș 496—430, Cornelia Petrușcă — Klara Kiss 418—455.

Masculin : I. Băiaș (R) — I. Rakoș (U) 937—927, Gh. Silvestru — I. Horvath 937—855, D. Dumitru — P. Tösi 896—934, Al. Vrînceanu — I. Kiss 883—927, C. Vînătoru — L. Süto 948—877, I. Micoroiu — B. Csanyi 991—901.

Azi, de la ora 8, România B — Ungaria (f și m).

Tr. IOANIȚESCU

ROMÂNIA — IUGOSLAVIA 7—3

la box — echipe de tineret

Șapte din cei zece pugiliști ai reprezentativei de tineret a României au coborît aseară învingători din ring.

Vedeta selecționatei române a fost, de departe, ușorul Sandu Mihalcea, „cartea de vizită", poate cea mai reprezentativă, a antrenorului Füresz. Mihalcea ne-a obișnuit cu acțiuni de mare spectacol, folosind și aseară procedee tehnice surprinzător de avansate pentru un boxer care n-a depășit vîrsta junioratului. El l-a trimis de două ori pe Sebescan la podea (în rep. I și a III-a), după ce și-a măcinat adversarul cu directe de stînga la ficat. În ultimul rund, cînd pugilistul iugoslav era în atac, Mihalcea a plasat o clară directă de dreapta la figură, punîndu-și partenerul de luptă k.o.

Deși a întîlnit un adversar mult mai înalt, V. Ivan a dominat clar pe Zoran Ivanovici, care a lovit deseori în gol și a pierdut la puncte. Campionul de juniori, Gh. Ciochină, avînd o bună frecvență în brațe și lovind sec, la plex și la figură, a obținut o frumoasă victorie asupra lui Miodrag Marcovici. Ieșind bine din încleștare și contrînd rapid, cu stîngi, Stevan Cismici l-a învins pe C. Bumb. Pînă nu va înțelege că boxul nu înseamnă bătaie, Ion Ilie nu va obține succese. Aseară, el a pierdut la Mirko Antel.

Directa de stînga trimisă de M. Toni și-a greșit, de puțin, ținta Foto : T. MACARSCHI

CELELALTE REZULTATE : M. Toni b. ab. 2 Branko Ivanov ; Dușan Markovici b. p. D. Moraru ; I. Gyorffi b. p. Dragan Todorovici ; I. Silițe b. p. Goran Basici ; D. Zelinca b. ab. 3 Kojo Dzilas.

R. C.

Surpriză în divizia A de lupte libere

RAPID A PIERDUT LA SCOR MECIUL CU DINAMO!

În sala clubului Steaua, din Calea Plevnei, a avut loc ieri o importantă gală de lupte libere (contînd pentru etapa a III-a a campionatului diviziei A), la care au participat echipele bucureștene Dinamo, Rapid, Progresul și Steaua. Cum era de așteptat, echipa Steaua, campioana ultimelor ediții, a dominat întrecerile, cucerind victorii în toate partidele : 30—10 cu Dinamo, 19,5—4,5 cu Progresul și 17—15 cu Rapid.

Celelalte confruntări însă au fost, indiscutabil, mult mai interesante. Una dintre ele s-a încheiat cu un rezultat surpriză : garnitura giulești-teană (clasată pe locul II) a fost învinsă — și încă la scor — de cea dinamovistă (locul IX) ! După părerea noastră, eșecul rapidiștilor se datorează antrenorului lor, V. Pătrașcu, care a alcătuit greșit formația, în intenția de a depăși pe Steaua (fără sportivi la două categorii) — subapreciind posibilitățile celorlalte adversare. Astfel Rapid a pierdut și la Steaua și la Dinamo...

Iată și rezultatele : Dinamo cu Progresul 17,5—14,5 și cu Rapid 21—11, Rapid — Progresul 21,5—10,5. Foarte bune arbitrajele prestate de I. Corneanu, I. Crîsnic, C. Popescu și Șt. Stanciu. (C. CH.)

A doua zi a finalelor naționale individuale de judo

SUB SEMNUL ECHILIBRULUI

● Meciuri cu două sau chiar trei prelungiri ● Campionul categoriei 63 kg — învins ! ● Astăzi vor fi desemnați noii campioni

Dacă în primul tur (eliminatoriu) al finalelor naționale individuale de judo (seniori), aproape toate partidele s-au încheiat prin ippon, meciurile celorlalte tururi s-au disputat sub semnul echilibrului de forțe. În reuniunea de ieri, pe cele două patrulatere instalate în sala Floreasca, sportivii judoka rămași în competiție au fost adesea depășiți de proporții. Campionul categoriei 63 kg, E. Georgescu (I.O.R.), l-a întîlnit în turul III pe rapidistul D. Georgescu. Echilibrul a fost rupt în favoarea giulețeanului, abia în finalul celei de a doua prelungiri, cînd D. Georgescu a reușit (așa cum se vede și în fotografia noastră) să intre sub adversar aruncîndu-l peste umăr și obținînd decizia de yusei gachi (învingător prin superioritate).

Printre finaliștii care vor lupta astăzi pentru cucerirea medaliilor menționăm pe I. Botez (Trotușul Oraș Gh. Gheorghiu-Dej) și D. Georgescu (Rapid) — cat. 63 kg, D. Hirșan (Vagonul Arad) și V. Sarchisian (I.O.R.) — cat. 70 kg, I. Kaupert (Vagonul) și Gr. Dan (Universitatea Buc.) — cat. 80 kg, I. Herman (I.E.F.S.) și I. Lazăr (Vagonul) — cat. 93 kg, V. Cozma (Metalul Roman) și Gh. Boșcu (I.E.F.S.) — cat. +93 kg. Astăzi, de la ora 9,30 și 18, ultimele reuniuni.

Costin CHIRIAC

competițiile au fost adesea departajați abia după prelungiri. La unele întîlniri, arbitrii au fost nevoiți să apeleze la două sau chiar trei prelungiri (fiecare a cîte trei minute) pentru a-i desemna pe învingători. O astfel de confruntare s-a încheiat și cu o surpriză de proporții. Campionul categoriei 63 kg, E. Georgescu (I.O.R.), l-a întîlnit în turul III pe rapidistul D. Georgescu. Echilibrul a fost rupt în favoarea giulețeanului, abia în finalul celei de a doua prelungiri (cînd D. Georgescu a reușit (așa cum se vede și în fotografia noastră) să intre sub adversar aruncîndu-l peste umăr și obținînd decizia de yusei gachi (învingător prin superioritate).

Studioul de televiziune transmite în direct, de la ora 18,30, meciuri contînd pentru locurile I—II și o demonstrație de judo susținută de sportivi ai asociației bucureștene I.O.R.

PREMIERĂ ATLETICĂ ÎN AER LIBER

Stadionul Republicii din Capitală a găzduit ieri prima reuniune atletică în aer liber din acest an. Pe pista de elbitex și-au dat întîlnire, într-un concurs deschis, atleți și atlete, seniori și juniori I, din cluburile bucureștene.

Gheorghe Zamfirescu și-a făcut simțită prezența cu un rezultat de 10,5 la cea mai scurtă probă de sprint, secondat cu 10,6 de Iuliu Moldovan. Semnalăm și prezența cu 12,2 pe aceeași distanță a junioarei Elena Mirza. Întrecerile vor continua azi, de la ora 9, cu probele rezervate juniorilor II. **Rezultate tehnice :** FETE : **100 m plat** — 1. Elena Mirza (S.S.A.) 12,2 ; 2. Niculina Manea (S.S.A.) 12,3, 3. Georgeta Zaharia (Rapid) 12,4 ; **400 m plat** — 1. Claudia Iacob (Progresul) 59,0. **800 m plat** — 1. Niculina Onică (Constructorul) 2,23. **Lungime** — 1. Elvira Crețu (S.S.A.) 5,28 m, 2. Elena Mirza 5,28 m. **Înălțime** — 1. Daniela Gorăscu (S.S.A.) 1,55 m, 2. L. Mărgineanu (Progresul) 1,50 m. **Greutate** — 1. Viorica Brad (Progresul) 13,67 m. BĂIEȚI : **100 m plat** — 1. Gh. Zamfirescu (Steaua), 10,5, 2. I. Moldoveanu (Steaua) 10,6, 3. Al. Dirațian (Viitorul) 10,9, 4. Fl. Stoian (junior) (Viitorul) 11,0. **400 m** — 1—2. I. Moldoveanu și I. Damaschin (Steaua) 50,2, 3. Hetco Teodor (C.A.U.) 51,0. **800 m plat** — 1. Ion Burcă (C.A.U.) 1:55,3, 2. Marin Florea (Steaua) 1:57,8. **1 500 m plat** — 1. Ion Nicolae (C.A.U.) 3:56,0, 2. Ion Dima (Steaua) 3:56,1, 3. Mircea Neamțu (C.A.U.) 3:56,1. **110 mg** — 1. Florentin Grigore (Constructorul) 15,4, 2. Dan Horja (Constructorul) 15,7, 3. H. Gogoașe (Metalul) 15,8. **Lungime** — 1. Adrian Weber (SSA) 6,40. **Înălțime** — 1. Cristian Dreptu (S.S.A.) 1,86 m. **Triplu** — 1. Virgil Preda (Raf. Pl.) 13.18. **Greutate** — 1. Gh Dumbravă (Progresul) 14,10.

R. TIMOFTE și VL. MORARU coresp.

Viorica Brad (Progresul), cîștigătoarea probei de aruncarea greutății Foto : M. THEO

HOBBY?

Noțiunile au și ele viața lor, ca și popoarele, ca și evenimentele. La un moment dat apar, trec printr-o perioadă de glorie și-apoi, dacă n-au tăria de a face „epocă" sau de a se zidi în timp, se retrag în cvasi-anonimat, continuînd să existe mai mult în dicționare.

Acum, unul din cuvintele la modă este „hobby". El „se poartă" așa cum se poartă „mini" (se mai poartă oare ?) sau favoriții stufoși. Și dacă la început s-au aruncat asupra noului venit invectivele de rigoare, azi există tendința de a fi privit prin lentile neutre : nici pentru miopi, nici pentru prezbiți.

Se recunoaște că individul care are un hobby, sau mai multe, poate să nu fie neapărat un damnat, ba mai mult, că acest fapt poate chiar să-l înalțe.

Să admitem că a sta la colț de stradă sau într-o cafenea ore întregi este un hobby cel puțin nefolositor, ca și acela de a conduce automobilul cu o viteză excesivă. A purta atîrnat la gît un schelet miniatural sau a-ți lăsa o unghie să crească de cinci centimetri sînt, să zicem, hobby-uri dizgrațioase.

Dar mai există pasiunea lecturii, plăcerea de a asculta muzică, de orice gen ar fi ea, obișnuința de a respira zilnic sau săptămînal aerul curat dintr-un parc sau dintr-o pădure.

Se scrie mult în ultimul timp despre tendința nocivă de sedentarism, despre racilele super-civilizării și hiper-urbanizării, care limitează aerarea și mișcarea fizică la minimum.

În aceste condiții, hobby-urile sînt mai necesare ca oricînd. Ele sînt o reacție împotriva nevrozelor și a plictisului, sînt o a doua pasiune, o odihnă activă, o supapă, un mod de a exista și altfel decît în diurn, o evadare, dacă vreți, temporară și necesară.

Dacă tineretului îi sună frumos această noțiune, să-i facem plăcerea, să-l lăsăm, ba chiar să-l încurajăm să-și creeze hobby-uri.

Cîteva minute de mișcare dimineața sau seara, exerciții cu mici haltere confecționate ad-hoc sau cu extensoare, ore de înot, tenis sau schi, alergări reconfortante pe aleile unor parcuri sau zbenguiri dezlănțuite pe luciul gheții, antrenamente de culturism, de judo, iată cîteva din hobby-urile la alegere pentru doritori.

La început un hobby, apoi, prin dispariția mirajului de cele mai multe ori fals al cuvîntului în vogă, deprinderi de viață sănătoase, obișnuințe cu efecte multiple și nepieritoare.

Poate, cîndva, mulți vor fi recunoscători unui cuvînt, al cărui înțeles exact îl vor căuta atunci prin dicționare.

Dorin ALMAȘAN

TURNEUL INTERNAȚIONAL DE HOCHEI DIN CAPITALĂ

SLEZAN OPAVA ȘI STEAUA BUCUREȘTI SUSȚIN ASTĂZI ÎNTÎLNIREA DECISIVĂ

Hocheiștii din Miercurea Ciuc — cărora, în mod evident, le lipsesc pregătirea pe gheață și jocurile de verificare — au pierdut la scor și al doilea meci în cadrul turneului internațional de pe patinoarul „23 August". Ieri, Avîntul a fost întrecut de Steaua cu 9—4 (4—1, 3—1, 2—2), care, gîndindu-se la meciul de duminică cu Slezan, a cam oprit motoarele în ultima treime de timp a partidei.

Autorii celor 13 goluri : Fodorea (minutele 2, 17, 57), Ștefanov (min. 3), G. Szabo (min. 17), Iordan (min. 33), Constantinescu (min. 36), Biro (min. 40) și Doboș (min. 47) pentru Steaua, respectiv Bașa (min. 15 și 57), I. Szabo (min. 22), Antal (min. 54) pentru Avîntul. Au condus N. Marin și N. Turceanu.

Nici Dinamo n-a reușit să facă față jocului valoros prestat de Slezan Opava, căreia i-a cedat la un scor categoric : 9—2 (3—1, 4—1, 2—0). Fără discuție, diferența de goluri ar fi putut fi încă și mai mare dacă cehoslovacii, mai ales în ultima repriză, nu s-ar fi jucat cu ocaziile. Cu excepția primelor 20 de minute, în care partida a fost ceva mai echilibrată (dinamoviștii au ratat cîteva situații excelente), restul de 40 de minute au fost, aproape total, la discreția oaspeților. Au marcat Zurek (min. 9 și 29), Farda (min. 28 și 45), Starinski (min. 18), Burda (min. 20), Elbl (min. 24), Sosna (min. 30) și Fajkus (min. 47) — pentru Slezan și Florescu (min. 3 și 26) — pentru Dinamo.

Au condus Gh. Mureșanu și Cornel Sgîncă.

Romeo VILARA

Programul meciurilor de astăzi : ora 16.30 Dinamo — Avîntul Miercurea Ciuc ; ora 19 Slezan Opava — Steaua.

IERI, ÎN CAPITALĂ

TREI MECIURI DE VOLEI DE „A"

La „Dinamo" și „Progresul" s-au disputat ieri trei meciuri de volei din cadrul categoriei A :

Dinamo—C.P.B. (f) 3—0 (8, 9, 11). După comportarea foarte bună din partida cu Universitatea Timișoara, era de așteptat ca aseară formația C.P.B. să pună unele probleme echipei dinamoviste. Previziunile au fost infirmate, deoarece poligrafele nu au reușit să se mobilizeze, iar blocajul nu a funcționat așa cum ne obișnuisem. S-au remarcat Sorban (Dinamo) și Ionescu (C.P.B.). Arbitraj bun : Mircea Popescu și R. Farmuș. (N.M)

Progresul—I.E.F.S. (f) 0—3 (9, 3, 6). Victorie categorică a studentelor. S-au evidențiat Cengher și Carmen Marinescu. Arbitraj bun : V. Barb—E. Vintilescu.

Progresul București—Steaua 1—3 (—16, —7, 1, —14). Ne așteptam ca echipa gazdă să facă numai „act de prezență" în fața campionilor dar, după un început în care Steaua a condus cu 7—2, atacurile lui Bînda și Enescu, bine dirijați de Păunoiu, au dus la 14—8 pentru Progresul. Militarii, cu un atac eficace și cu un blocaj bun, reușesc însă să cîștige cu 18—16. Setul II revine usor campionilor. În setul III Progresul nu greșește nimic și cîștigă cu 15—1 ! În setul al IV-lea, cel mai disputat, militarii cîștigă la potou. Foarte bun arbitrajul prestat de D. Medianu—Pătru Zoe.

V. SĂNDULESCU, coresp.

O NOUĂ VICTORIE A RUGBYȘTILOR GRIVIȚENI

Meciul de rugby Grivița Roșie — Știința Petroșani prevestea, după primele 40 de minute de joc, o mare surpriză : studenții, animați de dorința unui meci bun în Capitală, conduceau cu trei puncte avans. După pauză, însă, bucureștenii, organizîndu-și mai bine jocul, deschizînd mai mult pe aripi, inițiind mai multe acțiuni, reușesc în final o victorie comodă : 17—6 (3—6).

A. PĂPĂDIE coresp.

„STA VESELINDU-SE-ACOLO CU DULCELE SUNET DIN LIRA-I...“

(HOMER)

Cînd spunea : „Epopeea homerică şi întreaga mitologie — iată moştenirile principale pe care Grecii le-au adus cu ei din barbarie în civilizaţie“ — Engels elogia arta antichităţii, elogia elaborarea formelor individualităţii frumoase, realizarea operei de artă ca atare. Şi nimic nu e mai peren în această artă — care se cununa cu exerciţiile fizice — decît modul comun de a celebra frumosul. „Nici un popor — spune arheologul Winckelmann — nu a făcut atîta caz de frumuseţe ca grecii“. Într-o străveche odă a lui Simonide, din patru urări, prima se referea la sănătate, iar a doua la frumuseţe !

Nu e de loc surprinzător că artiştii Eladei au găsit surse inepuizabile de inspiraţie pe stadion. Nici că Fidias şi-a instalat atelierul la Olimpia. Experienţa multor ani de sport ne îngăduie să spunem că cel ce a acumulat impresii pe stadion nu are de ce să se mai întrebe ce este frumosul : el a înţeles bine relaţiile dintre frumuseţe şi viaţa omului. În aceeaşi ordine de idei, transpunîndu-se la condiţiile noastre de astăzi, George Călinescu nota : „A te scălda în mare şi idei, a întări muşchii membrelor şi a vivifica celulele creierului, aşa se atinge frumuseţea în noua palestră“.

Pentru istoria sportului, arta în jurul Olimpiei s-a dovedit cel mai bun mijloc de vehiculare a adevărurilor, ambasadorul cel mai seducător, şi mai trainic, al exerciţiilor fizice antice. Ce am fi ştiut astăzi fără odele lui Pindar, fără statuile lui Miron sau textele lui Pausanias ?

Cu atît mai semnificativă devine prezenţa în arenă a oamenilor de cultură, care socoteau obţinerea unui premiu drept un titlu de mîndrie. Platon însuşi, în „Republica“, a găsit o formulare expresivă : „Cel care amestecă gimnastica cu artele în proporţia cea mai bună şi care le aplică sufletului său în măsura cea mai justă, acela este — avem dreptul să o spunem — un artist mai perfect şi mai armonios decît cel care ştie doar să acordeze coardele unui instrument muzical“.

Fie această pagină de poezie clasică dedicată sportului — un îndemn !

Victor BANCIULESCU

„Doriforul“ lui Policlet

OVIDIU (Publius Ovidius Naso ; 43 î. e. n. — circa 17 e. n.)
poet latin, exilat la Tomis (Constanţa)

LUPTA

(Din „Metamorfoze“, cartea a IX-a)

...Braţele-ntind, stau de veghe cu pumnii-adunaţi dinaintea
Pieptului şi mă gătesc pentru luptă. El praful ce-n palme
Îl adunase l-aruncă pe mine ; dar se-ngălbeneşte
La rîndul său de nisipul gălbui ce-l azvîrl eu deasupră-i ;
Cată — sau pare-a căta — să îmi prindă cînd gît, cînd picioare,
Care îi scapă ; din toate părţile sare asupra-mi.
Dar greutatea-mi mă apără ; el în zadar mă loveşte ;
Sînt ca o stîncă izbită cu vuiet puternic, ce totuşi
Este ţinută pe loc de-a ei greutate. O clipă
Ne depărtăm unul de altul şi iar ne unim pentru luptă
Şi hotărîţi ca-napoi să nu dăm, ne-am ţinut pe acelaşi
Loc, şi picioru-mi de-al lui se-atingea, şi-aplecînd înainte
Pieptul, degetele i-apăsam cu-ale mele ; cu fruntea
Fruntea, întocmai cum vezi că se-nfruntă doi tauri puternici...
De trei ori încearcă Alcidul *), dar fără izbîndă,
Să depărteze-al meu piept ce l apasă, dar a patra oară
De-a mea strînsoare se scutură ; braţele-aduse în juru-i
Mi le desface şi — sînt nevoit să spun adevărul --
C-o-mbrîncitură iute mă-nvîrte în juru-mi, se-agaţă
Greu de-al meu spate. Nu vreau să mă laud prin vorbe deşarte :
Mi se părea că-s strivit de un munte ce-i pus peste mine.
Totuşi, cu greu, între noi asudatele-mi braţe vîrît-am
Şi desfăcut-am, cu greu, de pe trup strînsura cea tare,
Eu gîfiiam ; el mă ţine din scurt, mă opreşte puterea
Să mi-o adun, mă apucă de gît şi atuncea pămîntul
Eu cu genunchii atins-am, ţărîna cu gura muşcînd-o.

În româneşte de
Ion FLORESCU

*) Alcid = Hercule

HOMER (probabil sec. IX î. e. n.)
cel mai mare poet epic grec

CAMPIONUL DISCOBOLILOR

(Din „Iliada“, cîntul XXIII)

Ia discul în mînă Epeos
Şi învîrtind îl aruncă cu ne-ndemînare şi-aheii
Riseră toţi.
În al doilea rînd Leonteu îl răpede,
Iar în al treilea rînd cu mîna-i cea zdravănă Aias
Discul apucă de jos şi-l zboară cu mult mai departe.
Îl ia de jos şi-i dă vînt Polipoite.
Cît de departe văcarul pe cîmp îşi aruncă ciomagul,
Care şi zboară rotiş după vite şi cade prin turmă,
Tocmai cu atîta-i întrece şi el pe ceilalţi ; de mirare
Chiuie aheii, iar oamenii lui Polipoite iau discul
Plata stăpînului lor, şi-l duseră-n cort la corăbii.

În româneşte de
G. MURNU

VIRGILIU (Publius Vergilius Maro ; 70—19 î. e. n.)
cel mai mare poet epic latin

REGATA SICILIANĂ

(Din „Eneida“, cartea a V-a)

Geme şi marea şi spumegă-n ţăruri bătută de vîsle,
Toţi de-o potrivă trag dungi ; şi-n adînc de lopeţi spintecată
Fierbe, şi-n larg despicată de ciocuri se zbuciumă marea.
Nu năvălesc într-un circ cu goană mai groaznică roibii,
Carul smulgîndu-l, cînd ies din deschisa prinsoare cu vuiet,
Nici nu zoresc scuturatele frîne-ale jugului grabnic
Luţii mînaci mai cu zor, aplecaţi înainte cu biciul.
Sună de strigăt şi fierbe de freamăt şi urlă de-ndemnul
Gurilor codru-mprejur, şi pe malul cu-nalte coline
Geme de hohot, şi sună răsunet din culmi clocotite.
Balena *) e-ntîia acum, dar iată c-o-ntrece de-odată
Naltul **Centaur** *) şi iată c-aleargă ca prinse de mînă
Repezi pe-un pas şi prin vaduri sărate grindeiul brăzdează.

În româneşte de
George COŞBUC

*) **Balena şi Centaur**, numele a două luntre aflate în întrecere.

Atlet legîndu-şi sandalele

LUCHILIOS (sec. I e. n.)
scriitor grec, autor de epigrame

UNUI PUGILIST

Aulus, pugilistul, promis-a
Oasele capului său, toate
— Unul cîte unul adunate —
Ofrandă Zeului din Pisa.

Şi din Nemeice de s-o întoarce-acas',
Mărite Zeus, îţi va da numaidecît
Toate vertebrele de la gît
Căci altceva lui nu i-a mai rămas.

În româneşte de
Sebastian BONIFACIU

PINDAR (c. 521 — c. 441 sau 438 î.e.n.)
poet teban, unul dintre cei mai mari lirici ai antichităţii greceşti ; consacră majoritatea operei sale învingătorilor la jocurile olimpice, pitice, istmice, nemeice.

Lui Hieron, tiranul Siracuzei *)

(Din „Olimpice“, oda I)

Preţioasă este apa între lucruri ;
Şi flacără arzătoare-i, în noapte, aurul,
Mai strălucitor decît tot ce e de preţ ;
De vrei să cînţi ale arenei lupte,
O, suflet, află că, aşa cum nu e astru
Pe ale cerului singurătăţi întinse
Să răspîndească strălucire şi căldură
Cît soarele, tot astfel
Serbări mai nobile zadarnic vei căuta
Altunde decît pe-ale Olympiei meleaguri.
Şi din Olympia se-naltă gloriosul imn,
De flacăra poeţilor împodobit,
Pe fiii lui Saturn cinstind în fericita casă
Îmbelşugată, a lui Hieron,
Care cu sceptru-i ocroteşte, drept,
Sicilia cea cu bogate turme
Şi floarea tuturor virtuţilor culege.
Nobile ritmuri ale poeziei
Îl cîntă, cum ades o facem noi,
În jurul ospitalierei sale mese.
Hai, Muză, fă a lirei doriene coarde
Să sune, dacă victoria lui Ferenicos **)
În sufletu-ţi trezit-a dulce bucurie,
Cînd se avîntă pe-arenă, pe malul lui Alfeu,
Cu pintenul neatingîndu-i coapsa,
Şi glorie-aducea acelui care
Iubeşte caii, Hieron, al Siracuzei rege.
. . . . . .
Acum, în zvon de liră eoliană,
Lui Hieron pe frunte să-i aşez cununa,
În ritmul potrivit victoriei ecvestre.
Mai strălucit străin, în veacul nostru nu cred
Să fie altul decît el, nici mai puternic,
Şi nici mai demn de-a fi glorificat
De nobila podoabă a cîntecelor noastre.

În româneşte de
Ştefa PETECEL

*) **Hieron**, tiranul Siracuzei, fiul lui Deinomenes, a fost învingător olimpic de două ori la cursele de cai (în anii 476 şi 472 î.e.n.) şi o dată la cursele de cvadrigă (în 468 î.e.n.).
) **Calul lui Hieron.

ANTIPATROS (sec. I î. e. n.)
poet grec, originar din Sidon

Alergătorului Aries din Tarsus

Tarsus, oraş al Ciliciei, lui Perseu *), întemeietorul tău, îi seamănă în alergarea pe stadiu Aries, fiul lui Menecles.

Tînărul avea aripi la picioare. Într-adevăr, în cursă, nici chiar Perseu nu i-ar fi putut arăta spatele.

Doar la pornire îl vedeam pe urmaşul lui Menecles, sau la ţinta din urmă, dar niciodată la mijlocul stadiului.

În româneşte de
I. MITROFAN

*) **Perseu** = erou mitologic, fiul lui Zeus şi al Danae-ei, a săvîrşit mai multe fapte eroice.

TEOCRIT (sec. III. î. e. n.)
poet grec, originar din Sicilia, „părintele poeziei bucolice“

PUGILAT

(Din „Idile“, XXII)

După ce, dar, cu fîşii din piele de taur încins-au
Mîinile lor şi pe braţe-nfăşatu-s-au ei în curele,
Înaintară la mijloc, suflînd a vărsare de sînge.
Mult se muncir-amîndoi, zorind fiecare s-o ieie
El înainte şi-n spate să aibă lumina de soare.
Tu ai înfrînt uriaşul, o ! Polux, cu-a ta iscusinţă,
Şi lui Amicus în faţă-i băteau ale soarelui raze.
Dînsul, cu suflet aprins de mînie, păşeşte-nainte,
Vrînd să-l lovească cu pumnii. Atunce, feciorul lui Tindar
Drept în bărbie-l pocneşte. Amicus s-aprinde mai tare
Şi se-nteţeşte la luptă, se pleacă şi, cît e de mare,
Tabăr-asupra-i. Bebricii dau chiot ; de cealaltă parte,
Îl îndemnau şi vitejii la luptă pe Polux vînjosul,
Căci se temeau nu cumva să-l înghesuie-acum la strîmtoare
Şi să-l răpuie vlăjganul acesta, alt Titios ! Însă
Polux, feciorul lui Zeus, răsare cînd colo, cînd icea,
Şi tot îi cară cu mîinile pumni şi-opreşte-n pornirea-i
Pe-a 'lui Poseidon fecior, deşi uriaş era dînsul.
Stete dar beat de loviri şi din gură scuipa nişte sînge
Roşu. Vitejii bătură din palme cu toţii deodată
Cînd îi văzură grozavele răni pe la fălci şi la gură.
Ochii mai mici îi erau şi umflat era dînsul la faţă.
Craiul, apoi, înşelîndu-l cu pumnii cînd ici, cînd dincolo
Îl ameţeşte, ş-atunce, văzînd că se pierde cu firea,
Drept în sprîncene-l izbeşte cu pumnul, la mijloc, deasupra
Nasului, şi pîn'la os îi zdrumecă fruntea : rănitul,
Cît e de lung, se prăvale pe spate, pe iarba-nfloriă.
Dar cînd se scoală, s-aprinde din nou îndîrjita bătaie,
Unul pe altul atunci se strivesc în izbiri de curele.

În româneşte de
Teodor NAUM

HORAŢIU (Quintus Horatius Flaccus, 65 — 8 î.e.n.)
mare poet latin

LUI MECENA

(Din „Ode“ ; I)

Mecena, din tulpină de regi străvechi vlăstar,
O, scut al meu şi scumpa mea slavă ! Unii sînt
La alergări ahotnici să tot stîrnească praful
Olimpicei arene ; şi semnele ferind
Cu roţile încinse, şi dobîndind cununa,
Se cred ca zeii-n ceruri, stăpînitori ai lumii.

În româneşte de
Lascăr SEBASTIAN

BACHILIDE (sec. V î.e.n.)
poet liric grec, originar din Keos, nepotul lui Simonide, contemporan şi rival al lui Pindar

LUI HIERON

(Din Oda a III-a)

Aurora cu braţe de aur văzu noatenul aprig
Ca o furtună, pe roibul Ferenicos cucerind biruinţa
Lîngă Alfeu-nspumat de vîrtejuri...
. . . . . .
Jur că roibu-n a lui goană înspre ţintă n-a fost încă
Întrecut de alţii, nici n-a fost mînjit cîndva de praf
Urma lui lăsat de caii care să-i fi luat-nainte.
Furtunatec ca Boreas, pîndind semnul călăuzei,
El se-avîntă să cîştige pentru primitorul rege,
Hieron, victorii nouă, cu nou ropot de aplauze
. . . . . .
O, braţ-albă Caliope, de-acum carul tău cel trainic
Ţi-l opreşte şi slăveşte pe Cronidul Zeus, stăpînul
Zeilor olimpici. Cîntă pe Alfeu cu ale sale
Veşnic curgătoare valuri, pe voinicul Pelops, Pisa,
Unde roibul Ferenicos, prin izbînda cuceritâ-n
Alergări, mărire-aduse turnuitei Siracuze
Şi aduse-a fericirii floare regelui Hieron.

În româneşte de
Şt. BEZDECHI

SIMONIDE (556—468 î.e.n.)
poet liric grec din Keos, autor de ditirambi, de elegii patriotice şi de epigrame.

Luptătorul Teocrit

Priveşte, în chipul acesta,
pe Teocrit care, copil fiind,
a biruit maeştrii în lupte,
pe stadionul olimpic.

Plăcută îi era statura,
dar tot atît de minunată
şi puterea.

A împodobit victorios
cetatea vitejilor săi părinţi.

În româneşte de
dr. Valeriu BOERIU

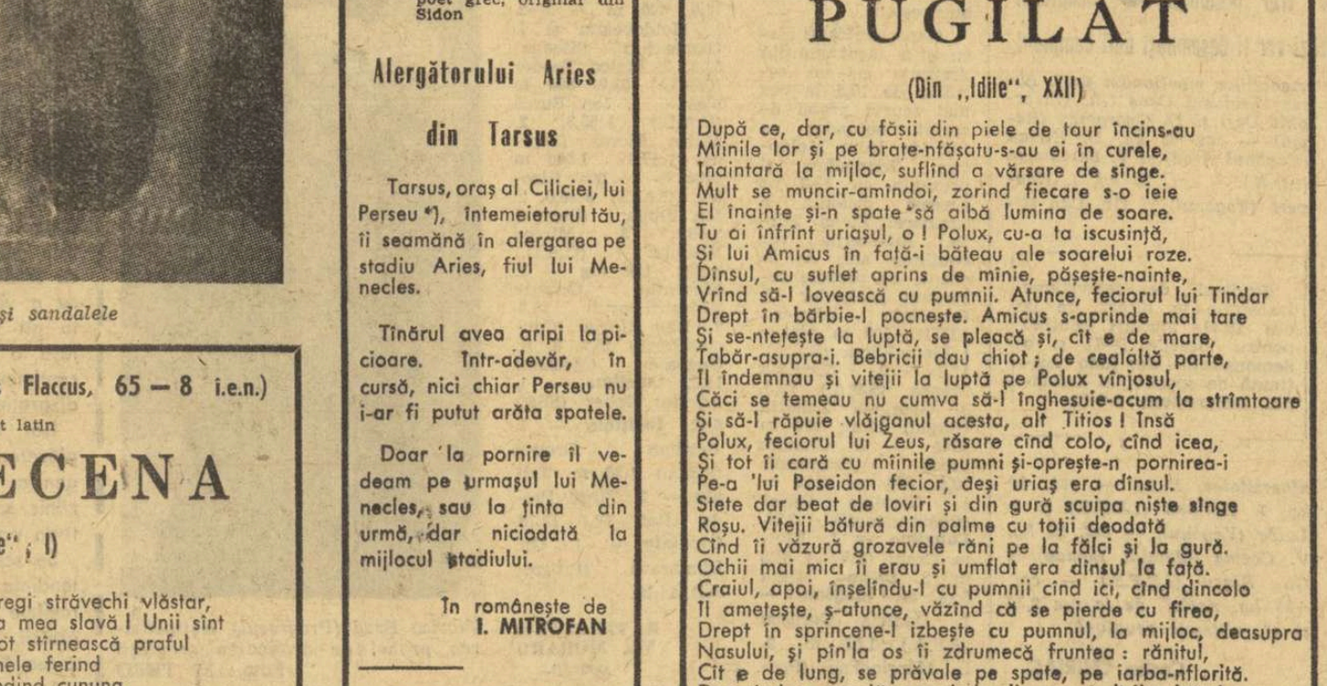

Duminicile unui nesportiv

ONOAREA NEPĂTATĂ A MĂNUȘII

Nu peste mult, adică mai precis în iulie 1971, se împlinește jumătatea de veac de cînd Jack Dempsey a cucerit, într-un meci rămas istoric, primul titlu mondial de campion absolut al boxului profesionist. S-a și bucurat timp de doi ani, de pe urma victoriei sale, de o glorie de care nu au parte decît puțini aleși ai acestei lumi. Apoi, Gene Tuney l-a făcut k.o., teribilele inițiale ale pumnului înmănușat, care doboară colosul omenesc și îl așterne la orizontală sub numărătoarea implacabilă a arbitrului. Cînd gongul a marcat, sonor și nepăsător, sfîrșitul fatalei numărători, s-a isprăvit cu Dempsey campionul, dar nu s-a sfîrșit și cu mitul ce se crease în jurul lui. Un mit ce mai dăinuie și azi, confundîndu-se cu însăși pugilistica profesionistă, deși puțini adversari și demascatori mai cruzi ai ei există decît „formidabilul Jack", care, în acel depărtat iulie, a electrizat zecile de mii de spectatori din uriașul amfiteatru din Madison Square.

Dempsey s-a retras, după cîtva timp, din ring. Trecuseră anii peste el, avea o mulțime de oase și oscioare zdrobite și prost sudate, dar îi era mai ales lehamite de aranjamentele și afacerile veroase practicate în culisele boxului american. Cică — și cuvintele îi aparțin chiar lui Jack — „boxul profesionist și onoarea sportivă umblă pe căi cu totul diferite", fiindcă marile meciuri de campionat „aparțin negustoriei întunecate a gangsterilor".

Sînt cuvinte aspre și grele ca niște bolovani, care lovesc în demnitatea sportivă. Însă Dempsey știa ce spune, mai ales că el nu dorea să lovească în sport, ci în cei ce-l degradează la un mijloc ignobil de venituri fabuloase. Atît de fabuloase, încît campionatele de box profesionist aduc organizatorilor venali multe, chiar foarte multe milioane de dolari. Ele se obțin din naivitatea credulă a celor ce iubesc cu bună credință virtuțile și performanțele sportive și care nu află întotdeauna că uritele socoteli ale unor astfel de organizatori rămîn exterioare împărăției largi și însorite a sportului.

Pe măsură însă ce crește pretutindeni forța de înrîurire a presei și, o dată cu ea, crește și conștiința morală a mulțimilor, care află opinii ca acelea ale lui Dempsey și demascarea unor realități îngrijorătoare, terenul de manifestare a tendințelor nesportive se îngustează.

La noi, boxul își păstrează, intact, caracterul amator, de pură sportivitate. Pugiliștii noștri urcă pe ring cu onoarea nepătată a mănușii, ca niște fantaști de nevindecat, care cred în frumusețea competițională a boxului. Ei scapă această disciplină a sportului din pățenișul țesut în jurul lui de cavalerii lumilor interlope ale ringului afacerist. Ceea ce jac ține de frumusețea jocului, de loialitatea înfruntării, de normele oneste ale sportului, aspect important al culturii complexe a omului modern.

George SBÂRCEA

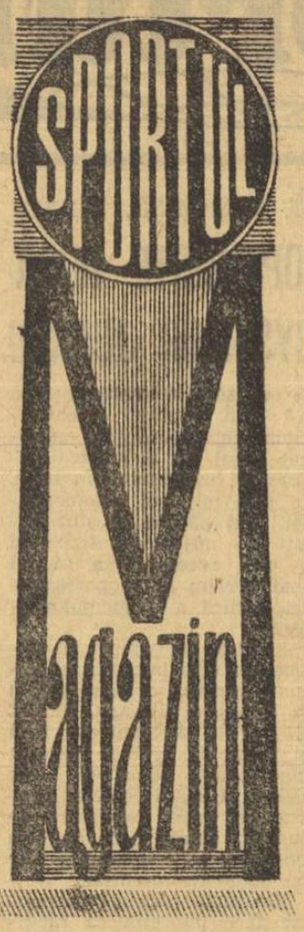

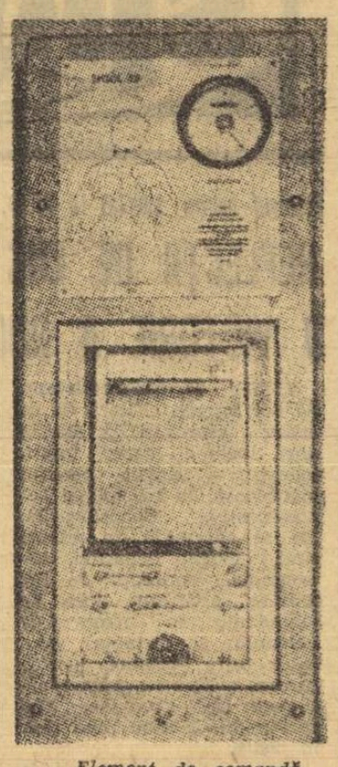

Element de comandă...

...și de execuție

Foto: CONSTANTIN SCARLAT (Piatra Neamț)

VIOM-69:

SIMBIOZĂ A BOXULUI CU CIBERNETICA

S-ar părea că noutățile tehnico-științifice își fac loc cu greutate în sporturile a căror esență caracteristică este acțiunea în funcție de răspuns la cea a unui adversar direct, cu situații ce nu pot fi anticipate cu precizie, cu mișcări ce se succed într-un cadru spațio-temporal greu de anticipat.

Între acestea, boxul era sortit unui tradiționalism metodic, greu de deșablonizat. De curînd, însă, am fost martorii unui fapt deosebit de îmbucurător și, în aceeași măsură, neașteptat.

În inima Moldovei, la Piatra Neamț, antrenorul Constantin Maxim ne demonstrează, cu rodul unor preocupări de 10 ani, că boxul se poate detașa de empirismul desuet la care părea condamnat. Se relevă, poate, ca neverosimil faptul că aici, lîngă turnul lui Ștefan cel Mare, unde niciodată n-au existat valori remarcabile ale artei noastre pugilistice, Constantin Maxim a realizat o neașteptată simbioză între boxul tradițional și cele mai înaintate idei ale electronicii și ciberneticii, reușind să atragă de partea sa și doi colaboratori prieteni, deveniți, poate tocmai datorită acestei simbioze, fervenți iubitori ai scrimei pugilistice. Contribuția lor, după cum ne declară cu modestie autorul inovației (poate invenției), a fost esențială. De aceea, aparatul electronic destinat pregătirii pugiliștilor a fost botezat cu un nume constituit din inițialele numelor participante la realizarea lui, la care se adaugă anul intrării lui în funcțiune: VIOM-69. Se cuvine, deci, înainte de a le prezenta realizarea, să menționăm și numele celorlalți doi colaboratori: Nicolae Ogriu și Mihai Vornicu.

Aparatul este constituit din două elemente principale: piesa de comandă și cea de execuție. Grupul de comandă prezintă rețele electronice complicate, în care lămpile de radio, tranzistorii, amplificatorii, condensatorii, cronometrele electrice, potențiometrele și inscriptoarele grafice, precum și alte piese necunoscute nouă, sînt legate între ele într-un mod original, servind unor funcții la fel de neașteptate. Elementul de execuție reprezintă, de fapt, factorul de antrenament propriu-zis. Un manechin din cauciuc, prevăzut cu orificii în locurile vulnerabile ale organismului, împreună cu elementul de comandă al impulsurilor, legate între ele prin subiectul uman care acționează la comandă, formează un perfect sistem cibernetic.

Semnalele apar succesiv în cele 6 puncte (bărbie, regiunea carotidiană, precum și în punctele vulnerabile ale regiunii abdominale), la intervale de timp stabilite de antrenor după un program introdus în mecanismul de comandă. Programul este individualizat, în funcție de subiect, de stadiul pregătirii sale și de cerințele de instruire la diferite nivele de măiestrie. Iată ANTRENAMENTUL AUTOMAT! Aparatul dispune, însă, și de posibilitatea manevrării directe a impulsurilor, de către antrenor, manual, prin intermediul unei claviaturi de butoane. Pe o diagramă, penițele înregistrează, pe șase coloane (corespunzătoare celor 6 puncte de pe dispozitivul de execuție), continuu, momentele declanșării impulsurilor, cele ale răspunsului dat de sportiv prin execuția unei lovituri asupra locului în care a apărut impulsul, precum și gradul preciziei cu care ea a fost executată. Un cronometru electric, corelat cu un tacometru, înregistrează și numărul de lovituri executate în unitatea de timp (frecvența impulsurilor pe unități de timp este stabilită tot de antrenor cu ajutorul unui potențiometru).

Feed-backul, principiu esențial al unui sistem cibernetic, funcționează aici sub forma unui autoreglaj deosebit de util pentru boxeri: lovind un anumit punct, se declanșează automat apariția semnalului în alt punct, stabilit tot prin program sau pur și simplu, întîmplător. Iată deci, că o serie de calități cerute în box, între care viteza de reacție și de execuție, precizia, agilitatea, formarea și dezvoltarea unor acțiuni stereotipe de atac, dezvoltarea atenției sau preciziei, pot fi servite de tehnică. După cum ne mărturisea autorul, aparatul atrage foarte mult pe tineri, fiind solicitat permanent. De aceea preocupările actuale ale inventatorilor se îndreaptă spre construirea unor elemente de execuție în număr sporit, la care să lucreze concomitent mai mulți sportivi, după același program. Cercetările pe care le fac în prezent cu privire la timpul de reacție inițial și final al sportivilor le dă certitudinea că vor ajunge la unele concluzii deosebit de importante privitoare la selecția tinerilor pentru box.

Am încheiat vizita făcută antrenorului Maxim și aparatului său cu speranța că nu va trece mult timp și vom consemna și rezultatele performanțelor elevilor săi.

Gh. ILIUȚA

DOI „PRIMO CARNERA" PE MALURILE DÎMBOVIȚEI!

Era prin anii '30. În toată lumea produceau senzație isprăvile pugilistice ale unui italian uriaș: PRIMO CARNERA. Înalt de 2,05 m și în greutate de peste 100 kg, acesta își „pulveriza" pur și simplu adversarii, iar la 29 iunie 1933 devenise campion mondial la toate categoriile, dispunînd prin K.O. de Jack Sharkey.

ÎN GOANA DUPĂ „URIAȘI"

Natural că și la noi, italianul era admirat, astfel că antrenorii au început să recruteze pentru box tineri cît mai înalți.

Primul s-a ivit în sala C.F.R. și atenția antrenorului Umberto Lancia s-a îndreptat asupra lui. Noul elev se numea Gheorghe Poiană, dar toți colegii de antrenament îi spuneau „Carnera". Înalt de aproape 2 m și în greutate de peste 90 kg, „Carnera" al nostru se mișca ușor, lovea puternic dar... avea un mic defect: era fricos. Dacă adversarul reușea să-l lovească la figură, nu mai făceai nimic cu el. Astfel că în fiecare finală de campionat municipal, îl învingea cu regularitate Mișu Stănescu care îi cunoștea „defectul" și — deși mărunt de statură — făcea ce făcea și ajungea cu pumnul la „punctul vulnerabil". Nu e deci de mirare că într-o bună zi „noul Carnera" a renunțat la box.

APARE UN ADEVĂRAT FENOMEN

L-a descoperit Umberto Lancia într-o baracă din Tîrgul Moșilor. Se numea Gogu Ștefănescu, era mai înalt cu 20 cm decît boxerul italian și mult mai greu. Nu făcea nimic toată ziua, era doar expus ca o curiozitate.

Iată de ce uriașul — căruia i se spunea Gogea Mitu — a părăsit bucuros baraca din tîrg și a poposit într-o sală de box, între oameni, primit cu multă prietenie.

Zi de zi, un an întreg a muncit Lancia cu noul elev, care nici nu se putea apleca. Cînd s-a împlinit anul, noul Carnera se mișca cu ușurință și știa să dea întrebuințarea cuvenită uriașelor sale brațe.

PRIMELE VICTORII

Federația de specialitate i-a acordat licență de profesionist, iar francezul Grizzo i-a fost angajat ca adversar. Meciul a avut loc într-o seară de toamnă pe arena Venus. Apariția în ring a lui Gogea Mitu a produs senzație. Uriașul părea ceva ireal. Că era ceva real s-a convins însă în primul rînd francezul, care în repriza a 4-a s-a prăbușit sub greutatea „pumnilor de o tonă".

Peste cîteva timp tot prin K.O. avea să piardă și popularul Dumitru Pavelescu, care a declarat apoi că în lunga sa carieră n-a întîlnit un adversar mai puternic ca Gogea Mitu

INTERES PENTRU NOUL BOXER

Toate ziarele europene au început să se ocupe de „Uriașul din România". La București vencau diverse oferte pentru meciuri în străinătate.

Însoțit de antrenorul său, Gogea Mitu a descins în capitala Franței. Aci i s-a oferit un meci de șase reprize în compania lui Bergman, un alt uriaș, însă „numai" de 2,05 m, descoperit de un antrenor parizian. **„După șase reprize de lovituri ca de trăznet** — scriau ziarele franceze — **bătălia giganților s-a terminat la egalitate".**

A urmat un turneu de demonstrații prin estul Franței, apoi perfectarea unor meciuri pentru Italia și America.

Înainte de a pleca spre aceste meleaguri, Gogea Mitu a ținut să-și viziteze părinții și să-și revadă satul natal din Dolj. Dorința i-a fost îndeplinită, dar între timp o boală necruțătoare, contractată în viața de mizerie a bîlciurilor, și-a făcut efectul și „uriașul din România" și-a dat obștescul sfîrșit.

★

Peste ani, o soartă asemănătoare avea să aibă și italianul Primo Carnera. După terminarea carierei pugilistice, acesta — spre a-și cîștiga existența — a început să practice luptele libere. Au urmat ani grei, ani de mizerie, departe de pămîntul patriei sale. Bătrîn, grav bolnav, a făcut tot ce era posibil să se reîntoarcă în Italia. De la aerodrom, a fost transportat în satul său natal, Sequalo. Aci, fericit că se află „printre ai săi", a închis ochii pentru totdeauna. Calendarul marca zilele din primăvara anului 1967.

Costin PAUN

MARI AVANTAJE LA PRONOEXPRES

Cu concursul din 18 martie 1970 s-a aplicat o NOUĂ FORMULĂ TEHNICĂ la Pronoexpres, care se menține și în continuare. Dintre avantajele principale ale acestei formule, vă reamintim:

— Se extrag, în total, 14 numere în loc de 13, ca la vechea formulă;

— Pentru prima dată se cîștigă cu 3 numere din 8, la extragerea a II-a de 8 numere din 45;

— Se atribuie premii pe 12 categorii (6 la extragerea I și 6 la extragerea a II-a);

— Participarea se face în mod obișnuit, o variantă simplă fiind formată din 5 numere diferite din 45, taxa de participare fiind de 3 lei (pentru participarea numai la extragerea I) și de 6 lei (pentru participarea la ambele extrageri).

Precizăm că participarea se poate face și pe bilete colective cu 20 variante simple sau cu o variantă combinată de 7—15 numere.

Procurați-vă bilete din vreme pentru concursul Pronoexpres din 1 aprilie 1970, la care se aplică NOUA FORMULĂ, cu mari avantaje pentru participanți.

Marți 31 martie 1970 este ULTIMA ZI pentru procurarea biletelor.

● În pauza meciului Dinamo — Steaua, care va avea loc pe stadionul „23 August", astăzi, începînd de la orele 13,45, veți asista la atribuirea unor premii obținute la sistemele de joc Loto-Pronosport.

meditații inocente

...A venit primăvara: strălucitorul Mithra a ieșit din peștera legendară să încălzească iar pămîntul, gonind cu razele-i de ample lumini cețurile iernii și posomorala veșnic acritului Ahriman, — bun, va să zică îl tragem în duminica asta și cu ceva aluzii la vechea și binecunoscuta religie mazdeică a amicilor Perși, așa, să pălească de invidie răuvoitorii. (Al subsemnatului, natural, nu al primăverii — cum ar putea fi cineva răuvoitor al primăverii ?!). A venit primăvara și cine m-ar opri să nu mă gîndesc la persanul Mithra sau la brînduțele galbene și la toporașii roșii și albaștri, scoțîndu-și cu sfială căpșoarele, ici și colo, prin pădurile tot umede, dar palpitînd de viață ascunsă și renăscută ? Aș mai putea să mă gîndesc la încă multe altele; nu mă gîndesc. Mă gîndesc la asteniile cu care s-a întors în primăvara asta nea Țeniță din voiajul lui în nordul țării, căci, în sfîrșit, s-a-ntors. Cînd l-am auzit la telefon, mi s-a oprit inima în loc.

— Bravo, i-am strigat jovial, cînd te-ai întors ?

— Acum o săptămînă. Vocea lui părea obosită.

— Acum o săptămînă ! Eram consternat. Existi de-o săptămînă în oraș... și mă suni la telefon abia astăzi ! Ce s-a-ntîmplat... ești cumva bolnav ?

— Sînt astenic.

— ... !

— Da, i-am auzit în receptor rînjetul sardonic. Astenic în ultimul hal. As-te-nic, a ridicat tonul, și la capătul celălalt al firului literalmente am înghețat: într-adevăr tonul lui avea timbrul special al astenicilor. Am procedat cu băgare de seamă.

— Ei, asta se vindecă, există remedii, docto...

— Demagogie, m-a întrerupt. Nu există remedii. Nu există nimic. Astenia nu se vindecă. E incurabilă, cel puțin astenia mea, înțelegi ? Am bravat pîn-acuma, dar nu mai pot. Am bravat și față de dumneata în scrisori... nu vreau să mai bravez față de nimeni ! Forțele vital-motrice m-au părăsit imediat după meciul România — Grecia și după ce-am citit comentariile de specialitate. De angoasa resimțită în noaptea tragerii grupelor El Mundial-ului, mi se pare că ți-am scris, nu ți-am scris însă cum m-am consumat după aceea, cum m-am perpelit nestiut de cei din jur, deși arboram un zîmbet voios și nepăsător... În schimb, sufletul din mine ardea pîrlind ca Hercule, pe umeri cu tunica otrăvită dată soției eroului de centaurul Nessus. Pe timpul turneului din America de Sud, am hoinărit pe obcinele înzăpezite ale tîrgușetului unde mă aflam, vorbind de unul singur, spre dezolarea paznicilor forestieri și a ciobanilor borșeni. La întrecerile de bob boblet și schi, ca să-mi omor nervii, confecționam avioane pentru nepoțelul din casă. (Între paranteze, îți spun că mi-am mai încercat așa ceva: am confecționat și MI 1, și MI 6, și MIG 21, și SOUNDERS cu rachete pe aripi, și COMET 4, și CARAVELLE — și altele, de o rară frumusețe; chiar te rog, cînd ai drum pe la magazinul „Cutezătorii", știi unde e, să vezi dacă au sosit monoplanele AN 2 și elicopterul IAK. Mersi). Îmi revenisem oarecum, cînd a fost gata patinoarul acoperit... cu toate c-am făcut haz de necaz și atunci am sombrat din nou, mizerabil, după ce am auzit cum au jucat japonezii... sigur, sigur, trebuiau să ne bată, o viață-ntreagă s-au dat pe gheață și au jucat hochei — unde ? a zbierat de mi-a zbîrnîit urechea, unde ? Pe nisipurile coraliere ale mării Japoniei ? Pe pantele vulcanului Fuji-Yama ? În palatele foștilor samurai ? Victoria asupra bulgarilor m-a lăsat café-glacé, eram drogat pînă-n călcîie cu meprobamat. Am vrut să cîștige Szabo la șah — a cîștigat Ciocîltea, turneul din America am vrut să-i revină lui Tiriac, i-a revenit lui Năstase. La 12—12 în meciul de handbal România — R.D.G., am spart televizorul unor amici ai gazdelor mele — și nici nu terminaseră cu plata ratelor. A trebuit să le cumpăr altul, mă sufocam și de nerăbdarea de a-i vedea pe Băieții lui Dinamo Bacău jucînd cu băieții Arsenalului, am așteptat și matematica relație Iordoneză de 7—1 în favoarea ultimilor... și-ntr-un zori de zi, cînd toți dormeau, am fugit deznădăjduit la București. În tren, am aflat că antrenorul brazilian Saidanha a fost înlocuit în funcție de Mario Jorge Lobo Zagalo... nu se poate, domnule ! Nu se poate ! De ce cu Zagalo ? Cu Pelé trebuia înlocuit Saidanha, ca să avem de ce ne bucura, ca să avem de ce să fim mai optimiști, ca să scăpăm de-o obsesie, altfel: ce mi-e manda, ce mi-e tanda ! F.I.F.A. n-are nici un cuvînt de spus ? Am să-i scriu lui sir Stanley Rous și-am să-mi expun punctul de vedere. N-o să mă-nțeleagă ? Atunci, de e el acela, nu-i sînt mamă eu !

Și, tranc, telefonul.

...Neplăcută chestie, ce să zic... pe undeva, totuși, are dreptate, cu asteniile astea, prezente și viitoare nu-i de glumit. În special cu cele sportive: te pot nenoroci pe-ntreaga viață. Sărac' nea Țeniță... cine și-ar fi închipuit ?

Al. STRUȚEANU

ÎMBRĂCAȚI-VĂ MODERN!

O colecție frumoasă și tinerească de raglane, de impermeabile și de pardesie, din țesături de bumbac cu poliester, în culorile deschise ale primăverii, vă așteaptă.

O scurtă vizită la magazinele și raioanele de confecții vă va da ocazia să alegeți confecția care se potrivește gustului dvs.

NICOLAE LĂCUSTĂ, BUZĂU. Nu am la dispoziție toate datele cerute în legătură cu pumnul lui Sonny Liston. Floyd Patterson este infinit mai bine informat decît mine în această privință! Reține doar amănuntul că de unde își prinde el ceasul de mînă și pînă în vîrful degetului mijlociu este o distanță de... 33 centimetri. Uitați-vă la pumnul dv., măsurați, faceți comparația și căutați apoi să vă explicați de ce a ajuns Liston campion mondial, și nu dv.!

I. GHINESCU, COMUNA BOTENI. Altădată erați mai... operativ. Dar nu vrem să vă lipsim totuși de posibilitatea de a vă spune opinia despre pariul încheiat de Răducanu, care a anunțat că-și va rade mustața în cazul cînd Rapidul va pierde meciul cu Petrolul, de la Ploiești:

De-i întrebi pe ploieșteni,
Spun cu zîmbetul pe față:
Le-am luat la giuleșteni
Două puncte și-o... mustață!

NICOLAE FERENTZ, DEJ. 1) Veți primi răspuns într-un număr viitor. 2. De la Paris, handbaliștii noștri s-au înapoiat cu trei cupe: 1. Cupa de porțelan (în valoare de 15 000 de franci) oferită de președintele Franței, Georges Pompidou; 2. Cupa de metal (20 kilograme), oferită de Federația franceză de handbal. 3. Cupa Mondială. Primele două fiind cadouri, evident sînt... netransmisibile. Cupa mondială este, însă, „challenge-perpetuum", pe soclul ei montîndu-se cîte o plăcuță, care indică ediția și țara învingătoare. Din cele 7 plăcuțe (presupunem că Federația noastră n-a întîrziat s-o monteze pe cea de a 7-a !), trei imortalizează victoria handbaliștilor noștri.

IOAN MORARU, ORADEA. „Cîndva exista un talentat boxer, pe nume Constantin Niculescu, participant la Jocurile Olimpice

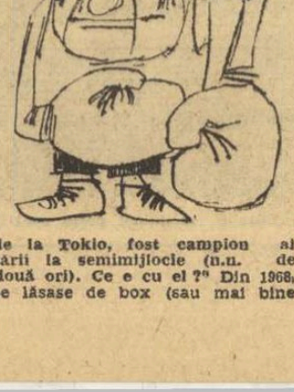

de la Tokio, fost campion al țării la semimijlocie (n.n. de două ori). Ce e cu el ?" Din 1968, se lăsase de box (sau mai bine zis se lăsase boxul de el !), dar acum încearcă să revină. Se pare că n-a avut cel mai bun sfătuitor în... colț, în ringul nevăzut al vieții. În momentul de față, el se antrenează la „Progresul", sub conducerea lui Lucian Popescu.

MARTON VERES, ARAD. O diferență de greutate de 1—2 kilograme între doi boxeri își spune adesea cuvîntul. Și totuși, în anul 1900, Bob Fitzimmons a avut curajul de a înfrunta pe colosul Ed. Dunkhost, cu 63 de kilograme mai greu decît el ! Și, ca în legendă, David l-a învins pe Goliat. Și încă prin K.O.!

răspunde Ion Poștașu

ALEXANDRU CANGHIZAR, BUCUREȘTI. Dintre catrenele pugilistice, am reținut cel intitulat „Întrebare și răspuns". Să-l prezentăm și cititorilor:

— Mergi, colega, undeva,
Ca să bem și noi ceva ?
— Setea vreau ca să mi-o
stîng,
Cînd te-oi întîlni în... ring !

MARIUS DRĂGOESCU, DRĂGĂȘANI. Istorioara e hazlie. De ce nu ne spuneți și revista în care ați citit-o, și mai ales: cînd? N-o fi prea veche ? Dar, cum nici o anecdotă, de fapt, nu e nouă, vă dau cuvîntul: **„Într-o noapte, pe o stradă dosnică din Chicago, o tînără a fost atacată de doi răufăcători, care au încercat să-i smulgă poșeta. Reprezentanta „sexului slab" a dat însă o ripostă neașteptat de energică celor doi agresori: unuia i-a spart maxilarul cu un pumn, iar pe cel de al doilea l-a făcut K.O. cu o lovitură la plex.**

La locul incidentului au sosit imediat poliția și ziariștii. Asaltată cu întrebări de către aceștia din urmă, tînăra i-a rugat să nu-i publice fotografia în gazete și, mai ales, să nu-i dea numele.

— Trebuie să fiu înțeleaptă! Dacă s-ar afla cele întîmplate, credeți că ar mai avea curajul vreun bărbat să mă ceară în căsătorie ?

ELENA BOAMFĂ, DEVA. Sînteți cumva rudă cu arbitrul internațional de box, Ion Boamfă? Am înțelege mai repede, în felul acesta, entuziasmul dv. pentru box, un sport despre care nu credeam că ar putea cuceri și inimile femeilor. Dv., oricum, ne dovediți contrariul! Dar, să vedem ce spune o urmașă a Evei, în legătură cu boxul: **„Reflectoarele s-au stins. Ringul a rămas acum singur în noapte, martor tăcut al victoriilor și înfrîngerilor, prieten deopotrivă al biruitorilor și al celor îngenunchiați pentru o clipă... Totul va intra treptat în amintire. Dar, cît de dulce este această amintire ?"**

Ilustrații: N. CLAUDIU

sportul în lume

Trimisul nostru special la Belgrad, Valeriu CHIOSE, transmite:

TITANII ŞAHULUI ÎNCEP ASTĂZI MARELE MECI

O performanţă a organizatorilor iugoslavi ● Najdorf şi Reshevsky au fost cei mai grăbiţi ● Campionul mondial şi patru foşti deţinători ai titlului — în echipa U.R.S.S. ● Conflict de ultimă oră între Fischer şi Larsen!

BELGRAD 28 *(prin telefon).* Nimeni n-a crezut nici o clipă că acest proiect atît de îndrăzneţ va fi în cele din urmă realizat! Să întruneşti toate mărimile şahului, la o întrecere în care nici un titlu nu se află pus în joc, aşa ceva părea mai greu decît să construieşti tunelul de sub Canalul Mînecii. Marii maeştri ai şahului sînt specimene umane cu totul aparte. Ei se cunosc foarte bine, se studiază, se preţuiesc şi tocmai de aceea se tem unul de celălalt. Tradiţia acestei frici este veche. După cum ne amintim, Capablanca a evitat şapte ani meciul cu Alehin, pentru ca apoi acesta din urmă să se răzbune teribil. Nu-i un secret pentru nimeni, deşi acum, la marile turnee, participarea unora este condiţionată de absenţa altora, în funcţie de fluctuaţiile formei sportive şi ale bursei onorariilor. Federaţia internaţională încearcă, deocamdată cu rezultate modeste, să piloteze corabia şahului mondial pe o mare totdeauna agitată.

Şi totuşi s-a reuşit. La această oră biletele pentru meciul de şah U.R.S.S. — Echipa Lumii sînt epuizate, deşi sala Palatului Sindicatelor din Belgrad are peste 2 000 de fotolii. Federaţia de specialitate a Serbiei şi-a dus pînă la capăt iniţiativa, cu o perseverenţă şi o abilitate care ar putea stîrni invidia celor mai versaţi diplomaţi. Meciul de şah al secolului este o realitate!

În capitala Iugoslaviei agitaţia provocată de confruntarea care începe duminică (n.r. azi) este comparabilă cu aceea dinaintea derbyurilor fotbalistice. Primii au venit la locul disputei veteranii Najdorf şi Reshevsky. Ambii au aspirat într-o vreme la titlul de campion al lumii. Dar coroana e una singură, iar cei dornici s-o poarte au fost mereu foarte mulţi. Miguel Najdorf ne mărturisea că n-a ajuns campion mondial fiindcă n-a avut suficient noroc, iar Reshevsky — pentru că n-a avut destulă răbdare. Amîndoi sînt mucaliţi, foarte simpatici, iar acum cînd pasiunile s-au stins, au devenit chiar buni prieteni.

Buletinul sosirilor a înregistrat vineri cote spectaculoase. Gligorici, Matulovici, Ivkov, Olafsson şi-au încheiat cu o zi mai devreme diversele turnee pentru a nu întîrzia. La prînz, avionul de Moscova a adus echipa U.R.S.S., avînd în frunte pe campionul mondial Boris Spasski şi cuprinzînd alţi patru foşti campioni supremi: Petrosian, Botvinnik, Tal şi Smîslov. Cu titlu de curiozitate vom consemna că Paul Keres joacă la masa a 10-a şi că David Bronstein este rezervă.

Seara au coborît pe aeroport Fischer şi Larsen cu soţia. Bobby îşi păstrează hainele de copil teribil, amintind că nu poate da mai mult de 10 autografe pe zi şi că nu acordă interviuri mai lungi de 200 de cuvinte. Talentul excepţional pe care îl are ne obligă să-l iertăm pe campionul american pentru extravaganţele sale puerile. Dar Fischer are totuşi 27 de ani...

Seara s-a ivit un conflict de ultimă oră, destul de neplăcut şi oarecum îngrijorător. Larsen a anunţat că, ţinînd seama de rezultatele înregistrate în ultima vreme, este îndreptăţit să joace el la prima masă, mai ales că Fischer n-a mai participat de doi ani la concursuri. Bobby a replicat foarte ironic că nu-şi aminteşte nici un turneu în care Larsen să se fi clasat înaintea lui şi că doar el poate fi liderul echipei...

De la ora 17 (18 ora Bucureştiului) se vor pune în mişcare ceasurile de control în cele 10 partide ale întîlnirii U.R.S.S. — Restul Lumii, în ordine: Spasski—Fischer, Petrosian—Larsen, Korcinoi—Portisch, Polugaevski—Hort, Gheller—Gligorici, Smîslov—Reshevsky, Taimanov—Uhlmann, Botvinnik—Matulovici, Tal—Najdorf, Keres—Ivkov. Lumea şahului asistă la unul din cele mai mari evenimente din istoria acestui joc.

Trimisul nostru special la Vichy, GH. RUSSU-ŞIRIANU, transmite

REFLECŢII DE LOC OPTIMISTE DUPĂ O VICTORIE A RUGBYŞTILOR JUNIORI

VICHY, 28 **(prin telefon).** Se vor întreba cititorii de ce atîtea reproşuri la adresa unei echipe care, totuşi, miercuri a părăsit terenul victorioasă, în meciul cu reprezentativa Cehoslovaciei. Ele se adresează, în primul rînd, evident depăşitei, retrogradei, concepţii de joc arătate. Adăugăm lipsa de tehnicitate în manevrarea balonului şi distanţa prea mare între jucători, lucruri care se soldau cu grămezi ordonate sau spontane, din care românii n-au prea ieşit în cîştig.

Sînt o seamă de lucruri de neînţeles. Linia de treisferturi pare că pleacă în atac, dar direcţia de alergare este aproape paralelă cu liniile transversale ale terenului. Culmea, aceşti tineri, cărora le este frică să se îndrepte direct spre adversar pentru a-l fixa, ajutînd coechipierilor, au, în schimb, curiosul curaj de a încerca pătrunderi individuale în forţă, în plin mijlocul aglomerărilor. Din păcate, ei sînt lipsiţi de mijloacele fizice şi tehnice necesare, ca să nu mai vorbim de inoportunitatea tactică a momentelor alese.

Fiindcă am ajuns la tactică, ne face impresia că juniorii români joacă cu gîndul la depăşitul slogan „PESTE EI!" Ei îşi închipuie încă şi acum (şi trebuie lămurit cine poartă vina) că este destul să apară pe teren pentru ca orice formaţie de juniori, afară poate de cele britanice şi franceze, să fie pe jumătate învinsă.

Realismul este de rigoare. Ne face impresia că răbufneşte la echipa de juniori o idee defectuoasă despre locul şi rolul unei pregătiri fizice în care dominanta o constituie forţa de contact. Vremea anti-jocului a trecut însă de mult, toţi adversarii noştri dispunînd de armele tactice şi fizice necesare.

Iar în ceea ce priveşte turneul de la Vichy, păstrăm doar speranţa că în ceasul al 12-lea, duminică, în deschidere la finala Franţa — Spania, severul şi competentul public local va avea ocazia să creadă că evoluţia românilor le-ar fi dat dreptul să ocupe cu totul alt loc în clasament.

Trimisul nostru special la Lisabona, Călin ANTONESCU, transmite:

HANDBALIŞTII ROMÂNI AU CÎŞTIGAT DERBYUL CU SPANIA: 19—10 (7—4)

LISABONA 28 **(prin telefon).** Primul din cele două examene mai dificile ale tinerilor handbalişti români în această a III-a ediţie a „CUPEI ŢĂRILOR LATINE" a fost trecut cu succes. Întîlnind vineri seara reprezentativa Spaniei, selecţionata României a învins la o diferenţă de scor puţin scontată — 19—10 (7—4) — însă mai greu decît s-ar părea la prima vedere.

Cum spuneam într-una din relatările noastre anterioare, jucătorii spanioli alcătuiesc un team cu o capacitate tehnică şi fizică remarcabilă, fiind în plus capabil să facă o nebănuit de mare risipă de energie. Pe scurt, ei sînt adversari incomozi, perseverenţi şi bătăioşi. Pentru a întrece o astfel de echipă, selecţionata României a fost nevoită, în primul rînd, să-i tempereze ritmul de joc şi, apoi, să reziste cu brio în faţa rapidelor combinaţii de atac ale sistemului ofensiv spaniol, lucru de loc uşor, rezolvat însă printr-o apărare mai retrasă, dar foarte activă, prin blocarea şuturilor şi prin anihilarea activilor pivoţi spanioli. Reuşind această primă manevră tactică, echipa română s-a detaşat încet, dar sigur (min. 4: 2—1; min. 15: 3—2; min. 22: 5—2; min. 30: 7—4). Poate că dacă în prima repriză acţiunile de atac ale jucătorilor noştri ar fi fost ceva mai atent pregătite, diferenţa de scor ar fi luat mai repede proporţii.

În repriza secundă, însă, excelenta comportare din apărare a fost dublată şi de o bună orientare tactică în atac. În acest sens a plăcut faptul că schimbarea de ritm adoptată (prelungirea atacurilor) a măcinat pe de o parte forţele fizice ale echipei adverse şi pe de altă parte a obligat-o să acţioneze sub presiunea timpului (şi mai rapid în atac), ceea ce a dus în mod fatal la comiterea unor greşeli decisive, printre care vom nota chiar ratarea unor contraatacuri. În această repriză, maturitatea tactică a tinerilor noştri jucători a fost răsplătită, dacă putem spune aşa, printr-o mai mică distanţare de adversar (min. 37: 10—4; min. 41: 12—6; min. 53: 16—8; min. 57: 18—9).

Referitor la acest meci este de subliniat faptul că el a atras la Palatul Sporturilor un număr record de spectatori, tribunele fiind arhipline. Bunele aprecieri cu care presa portugheză copleşeşte efectiv echipa României au stîrnit interesul unui mare număr de amatori de sport. De pildă, ziarul „O NORTE DESPORTIVO" de vineri are un titlu imens pe prima pagină: „A ROMENIA BRILHA (como se esperava) NA TAÇA LATINA!". Şi... „como se esperava", handbaliştii români nu au dezmînţit — după cum se vede din rezultatul meciului cu Spania — aprecierile confraţilor portughezi.

Arbitrii **Falk** şi **Grundlich** (R.F. a Germaniei) au condus următoarele formaţii:

ROMÂNIA: Orban (Munteanu) — Chicid (4), Voinea (4), Stef (2), Bota (4), Dan Mărin (3), Preotu, Cîrlan (1), Dumitru (1), Comănescu şi Chircu;

SPANIA: Eguino — Guesta, Domenech, Labaca (4), Alberado, Villamarin, Palcelles (1), Grau, De Andres (4), Sagaribbay 1, Gomez.

Ultima partidă a reuniunii de vineri a opus selecţionatei Marocului pe cea a Braziliei. Cele două echipe au furnizat o partidă echilibrată. Lipsiţi de experienţa jocurilor internaţionale, talentaţii handbalişti brazilieni au pierdut — fără a merita acest lucru — în ultimele minute şi la o diferenţă minimă: 23—21 (10—13). În deschidere, Portugalia a surclasat Italia cu 41—6 (21—4), asigurîndu-şi în acest fel primul loc în clasament prin golaveraj.

MECIURI VIU DISPUTATE ÎN „CUPA PRIMĂVERII"

BUHUŞI, 28 (prin telefon). Ultimele jocuri din serii s-au desfăşurat în condiţii climaterice nefavorabile, care n-au influenţat, însă, valoarea tehnică şi spectaculară a partidelor. În primul meci, formaţia I.E.F.S. a întrecut cu scorul de 14—9 (8—2) echipa Politehnica Galaţi. Meciul a plăcut în special datorită ripostei dîrze dată de către gălăţence. În partida derby s-au întîlnit echipele Confecţia Bucureşti şi Textila Buhuşi, ambele, după evoluţiile precedente, candidate la cîştigarea trofeului. Au cîştigat, datorită unui plus de maturitate, handbalistele de la Confecţia cu scorul de 12—7 (5—5).

Duminică au loc întrecerile finale: Confecţia—Rapid, pentru locurile 1—2; I.E.F.S.—Textila Buhuşi, pentru locurile 3—4 şi Rulmentul Braşov—Politehnica Galaţi, pentru locurile 5—6.

În Turneul internaţional de polo de la Cluj

CLUJ (prin telefon). — În localitate a început, în organizarea Oficiului de sport al UCECOM, prin clubul sportiv Voinţa Cluj, un interesant turneu internaţional de polo, la care iau parte campioanele R. D. Germane, Bulgariei şi cîte o echipă din Iugoslavia şi România. În prima zi, Voinţa Cluj a repurtat o preţioasă victorie asupra formaţiei T.S.K.A. Sofia: 9—8 (3—1, 1—1, 4—1, 1—5). În al doilea meci, Dynamo Magdeburg a dispus de Medvesceak Zagreb cu 9—4 (3—0, 3—2, 2—2, 1—0).

P. RADVANI, coresp.

ÎN C.M. DE HOCHEI

ECHIPA R.D. GERMANE LA PRIMA VICTORIE: 4—3 CU FINLANDA

Prima echipă medaliată a acestui campionat mondial de hochei este de pe acum cunoscută. Ieri dimineaţă selecţionata R. D. Germane a înregistrat o surprinzătoare victorie (prima din acest turneu) în faţa Finlandei cu 4—3 (1—0, 0—3, 3—0), scutind astfel de orice griji pe hocheiştii cehoslovaci pentru locul III, la care finlandezii nu mai au acum nici o şansă.

Peste 3 000 de spectatori, cifră record pentru o întîlnire programată înainte de amiază, au asistat la o partidă extrem de disputată, cu spectaculoase răsturnări de scor. Hocheiştii germani au înscris primul gol (Prusa în min. 18), dar pe rînd Mononen, Oksanen şi Ketola au readus speranţele în tabăra finlandeză, concretizînd la capătul unor acţiuni rapide. În ultima repriză, profitînd de o situaţie de superioritate numerică, Braun a redus din handicap (2—3 în min. 49), pentru ca imediat după schimbarea porţilor Ziesche, care a jucat ieri cel de al 200-lea meci internaţional, să obţină egalarea (3—3). Într-un final de-a dreptul dramatic, victoria a surîs pe rînd ambelor formaţii care au ratat ocazii dintre cele mai clare. Şi cînd cronometrul mai indica doar patru minute pînă la sunetul sirenei, Peters (primind o pasă excelentă de la Braun) a realizat golul victoriei.

Al doilea meci al zilei a opus selecţionatele Suediei şi Poloniei. Gazdele nu s-au întrebuinţat decît o repriză, cînd şi-au asigurat un avantaj de 4 goluri, menajîndu-şi evident forţele pentru întîlnirea decisivă de luni după-amiază, cînd vor încerca să bisezе victoria asupra campionilor lumii. La sfîrşitul celor 60 de minute, tabela de marcaj indica scorul de 5—1 (4—0, 1—0, 0—1) în favoarea suedezilor.

CLASAMENT

1. U.R.S.S.	9	8	0	1	65—10	16
2. Suedia	9	7	1	1	44—18	15
3. Cehoslovacia	9	5	1	3	44—25	11
4. Finlanda	9	4	0	5	26—37	8
5. R.D.Germană	9	1	1	7	15—48	3
6. Polonia	9	0	1	8	9—65	1

Astăzi este programat un nou derby al codaşelor: **Polonia—R. D. Germană.**

U.E.F.A. VREA SĂ FACĂ MAI ATRĂGĂTOARE JOCURILE DIN CADRUL CUPELOR EUROPENE

În cadrul unei recente conferinţe de presă, preşedintele U.E.F.A., Gustav Wiederkehr, a răspuns întrebărilor unor ziarişti referitoare la viitorul şi formula cupelor europene de fotbal. Evocînd jocul prea defensiv adoptat de majoritatea echipelor atunci cînd joacă în deplasare, G. Wiederkehr a spus: *„Noi am şi făcut un pas mare pînă acum, cu golul care contează dublu pe teren advers şi intenţionăm să punem la punct un sistem care va ţine seama de victorie, de meci egal sau de înfrîngere. În orice caz, U.E.F.A. nu neglijează de loc acest aspect al problemei şi vom studia toate mijloacele posibile pentru a face fotbalul mai atrăgător şi pentru a obliga echipele care joacă în deplasare să iasă din excesiva lor prudenţă".*

Un ziarist italian l-a întrebat pe G. Wiederkehr dacă U.E.F.A. nu ar putea să adopte sistemul utilizat în Italia, unde în fiecare primăvară se organizează un turneu în care scorul de 0—0 nu este admis.

„Ne vom gîndi la acest lucru, a răspuns preşedintele U.E.F.A., *şi vom face o încercare în cadrul competiţiei rezervate reprezentativelor de tineret".*

În încheiere, preşedintele U.E.F.A. a răspuns unei întrebări care se referea la organizarea unei eventuale Cupe mondiale între cluburile campioane, după formula actualei Cupe a Europei. *„Sîntem împotriva unei asemenea competiţii,* a declarat G. Wiederkehr. *U.E.F.A. este o confederaţie şi noi trebuie să apărăm interesele federaţiilor afiliate. Cupa mondială ar fi contrară spiritului şi convingerilor care ne animă. Noi am vrea să reducem numărul competiţiilor şi nu să-l lărgim".*

REGGIO CALABRIA: NĂSTASE ŞI ŢIRIAC AVANSEAZĂ

ROMA, 28 (Agerpres). — Tenismanii români Ilie Năstase şi Ion Ţiriac au obţinut noi victorii în turneul internaţional de la Reggio Calabria. În sferturile de finală ale probei de simplu masculin, Ilie Năstase l-a întrecut cu 7—5, 3—6, 6—2 pe cehoslovacul Pala, iar Ion Ţiriac a dispus cu 3—6, 6—2, 6—4 de jucătorul grec N. Kalogheropoulos. Alte rezultate: Mulligan (Italia) — Palmieri (Italia) 6—1, 6—2; Panatta (Italia) — Gulyas (Ungaria) 6—3, 6—3.

În proba de dublu bărbaţi (sferturi de finală), Ilie Năstase şi Ion Ţiriac au învins cu 6—3, 3—6, 8—6 cuplul englez Lloyd — Clifton. Alte rezultate: Dent, Flechter (Australia) — Pala (Cehoslovacia), Kart (Austria) 6—4, 7—5; Ball, Giltinan (Australia) — Crotta, Di Matteo (Italia) 8—6, 6—4 6—3

FOTBALIŞTII NOŞTRI JUNIORI ÎNVINŞI LA CANNES

Turneul internaţional de fotbal pentru juniori de la Cannes a programat alte două partide. Echipa A. S. Cannes a învins cu scorul de 1—0 selecţionata secundă a României. Unicul punct a fost marcat în minutul 40 de Roux. În semifinale echipa Portugaliei a terminat la egalitate: 0—0 cu A. C. Milano. Fotbaliştii portughezi s-au calificat în finală în urma unui raport de cornere favorabil. (4—1).

FOTBALIŞTII PERUVIENI ÎNVINŞI LA PORTO ALEGRE

Echipa de fotbal a Perului, care se pregăteşte pentru campionatul mondial, a susţinut la Porto Alegre un meci de verificare în compania echipei locale. Fotbaliştii brazilieni, care au dominat majoritatea timpului, au obţinut victoria cu scorul de 3—0 (2—0).

ŞAHISTELE SOVIETICE PE PRIMELE LOCURI LA BELGRAD

ALEXANDRA NICOLAU PE LOCUL 6; ELISABETA POLIHRONIADE — LOCUL 8

BELGRAD, 28. — Turneul internaţional feminin de şah de la Belgrad s-a încheiat cu victoria maestrei sovietice **Alla Kuşnir,** care a totalizat 13½ puncte din 15 posibile. Campioana mondială, **Nona Gaprindaşvili** (U.R.S.S.), a ocupat locul doi cu 12½ p, fiind urmată de **Katia Jovanovici** (Iugoslavia) 10½ p. În continuarea clasamentului: 4. **Malipetrova** (Cehoslovacia) 10 p; 5. **Lazarevici** (Iugoslavia) 9½ p; 6—7. **Nicolau** (România), **Ivanka** (Ungaria) 8½ p; 8. **Polihroniade** (România) 8 p; 9. **Troianska** (Bulgaria) 7½ p; 10. **Radzikowska** (Polonia) 6 p; 11. **Konarkowska-Sokolov** (Iugoslavia) 5½ p; 12. **Jovanovici** (Iugoslavia) 4½ p; 13—15. **Ferrer** (Spania), **Timmer** (Olanda), **Vujanovici** (Iugoslavia) 4 p; 16. **Vujnovici** (Iugoslavia) 3½ p. În ultima rundă, Alexandra Nicolau (cu piesele negre) a învins-o pe Konarkowska-Sokolov, iar Elisabeta Polihroniade a pierdut la Malipetrova.

FINALĂ FIDES-VICHY ÎN „CUPA CUPELOR" LA BASCHET

Finala „Cupei cupelor" la baschet masculin se va disputa în acest an între echipa italiană Fides Neapole şi formaţia franceză J.A. Vichy. În meciurile retur ale semifinalelor, Fides Neapole a cîştigat în deplasare cu 88—83 (45—38) în faţa echipei Dinamo Tbilisi, iar A.E.K. Atena a învins pe teren propriu cu scorul de 74—63 (30—29) pe J. A. Vichy (în primul joc baschetbaliştii francezi cîştigaseră cu 76—60).

ÎNTRECERILE DE NATAŢIE DE LA LENINGRAD

În cadrul tradiţionalului concurs internaţional de nataţie organizat de ziarul „Komsomolskaia Pravda" (la bazinul Vodnik din Leningrad), Viktor Mazanov a cîştigat proba de 100 m spate cu 59,9. Proba similară feminină a revenit Tatianei Lekveişvili — 1:09,0. Galina Sinicina şi-a adjudecat victoria în proba de 200 m liber — 2:15,6, urmată de Ania Boban (Iugoslavia) — 2:16,5 şi Roswita Krausse (R.D.G.) — 2:16,9.

CANDIDATURI OLIMPICE 1976

INVITAŢIE LA MOSCOVA CELEI DE A XXI-a OLIMPIADE

Corespondenţă specială pentru **sportul**

De 25 de ani trăiesc la Moscova. Strada mea se numeşte Leningradskii Prospekt şi pentru mine este, bineînţeles, cea mai frumoasă stradă din lume. De fapt şi pentru alţii, vizitatori ai Moscovei, această stradă pare nespus de frumoasă, mai ales acum cînd pe laturile ei s-au adăugat atîtea construcţii noi, cvartaluri de locuinţe moderne, care au schimbat faţa multor cartiere ale capitalei sovietice.

Dar cînd familia mea s-a mutat pe Leningradskii, aci predominau locurile virane. Eram un băieţel şi tocmai aceste spaţii libere au ocupat un loc important în anii copilăriei mele. Aci, pe strada noastră, îmi plăcea mai mult decît în împunătoarea Piaţă Roşie, în faţa zidurilor străvechi ale Kremlinului, sau pe animata stradă Gorki, de care eram atît de aproape. De ce? Răspunsul este simplu. Fiindcă strada noastră, l a r g ă şi primitoare, era de fapt un imens „stadion" natural, sediu al unei activităţi sportive clocotitoare. La noi, în Leningradskii Prospekt, o spun cu mîndrie, s-au pus bazele înfloririi sportive a Moscovei. Şi aci pentru mine, ca şi pentru alţi băieţi de o vîrstă, a început încă de mult o Olimpiadă care nu se mai sfîrşea.

La început au fost doar terenuri improvizate, pe aleile cu tei. Un adevărat rai fotbalistic, unde sute de copii băteau mingea cu înfocare, fiecare crezîndu-se un Homici, Bobrov sau Şesternev. Într-adevăr, nu puţini dintre noi au ajuns fotbalişti adevăraţi, membri ai echipelor divizionare. Mai cu seamă, strada noastră a fost o pepinieră pentru secţiile sportive ale clubului Dinamo. Căci — acesta este un fapt deosebit de important pentru înţelegerea celor spuse aci — în centrul noului cartier trona majestuos mareie stadion Dinamo, care polariza pe atunci întreaga viaţă sportivă a capitalei. Clubul dinamoviştilor s-a remarcat dintotdeauna prin multitudinea preocupărilor sportive, în cadrul său au înflorit aproape toate disciplinele olimpice.

Curînd, o dată cu schimbarea treptată a decorului citadin, posibilităţile de practicare a sportului s-au înmulţit pentru noi. În raionul nostru au apărut baze sportive noi, moderne. Aşa era stadionul Tinerilor Pionieri şi apoi velodromul cu acelaşi nume, Sala sporturilor Aripile Sovietelor, hipodromul, iar nu departe de noi a fost creată baza nautică de la Himki. Acum, pe drept cuvînt, ne mîndream că locuim în cel mai sportiv raion al marii capitale. Aci, la noi, veneau în vizită toţi iubitorii de sport ai Moscovei şi curînd am întîlnit oaspeţi sportivi din străinătate, participanţi la mari întreceri internaţionale.

Creşcusem şi eu, eram student. Făceam în fiecare zi drumul către alt cartier al oraşului, la Universitate. Cînd în drumul meu apărură imensele excavatoare şi şiruri de buldozere, anunţînd transformări înnoitoare, am avut un sincer motiv de bucurie. Ştiam că acolo, la Lujniki, avea să răsară o nouă cetăţeală sportivă a Moscovei. Ar fi fost, poate, chiar motive de gelozie, căci noi, cei din Leningradskii, aveam să fim detronaţi de la locul nostru fruntaş în sportul moscovit. Dar eram perfect conştient că aci, pe pajiştile altădată mocirloase ale luncii riului, se puncta temelia unor construcţii menite să ridice pe noi culmi mişcarea sportivă din Uniunea Sovietică.

Anul 1956 a văzut înălţată impunătoarea construcţie a stadionului central „V.I. Lenin" (103.600 locuri), a Palatului Sporturilor, Arenei Mici, în fine a unei multitudini de terenuri, în total 140 la număr. Este suficient să menţionăm pentru o deplină edificare, că în noul „oraş sportiv" puteau asista simultan — în toate tribunele — nu mai puţin de 160.000 de spectatori. Aci era posibil, încă de pe atunci, să fie găzduită o Olimpiadă.

Poate că tocmai de aceea, organizarea pe saiba de baze sportive de la Lujniki a unei mari competiţii sportive, în anul următor, trebuie privită ca o adevărată „repetiţie generală" a moscoviţilor pentru viitoarea premieră olimpică. Inaugurarea festivă a noului parc sportiv a avut loc în zile de vară, în anul 1957, cu starturile Jocurilor Sportive Internaţionale Prieteneşti, din cadrul Festivalului Mondial al Tineretului. Au fost zile de sărbătoare, de întreceri prieteneşti, reunind sub steagurile larg desfăşurate un total de 4150 de sportivi, reprezentînd 45 de ţări ale lumii.

Putem spune, fără nici o îndoială, că experienţa acelei veri a fost un deplin succes. Aşa s-au şi exprimat mii de participanţi, sute de comentatori de presă, oaspeţi ai Festivalului de la Moscova. Un uriaş efort organizatoric a fost încununat cu lauri binemeritaţi. Capitala U.R.S.S. era deci aptă să găzduiască şi cele mai importante competiţii sportive internaţionale — acest adevăr a ajuns să fie cunoscut pretutindeni. Şi ei avea să fie întărit de alte succese organizatorice, culese de gazdele sportive ale Moscovei, în anii următori. Campionate mondiale şi europene au reunit în capitala sovietică elita sportivă a numeroase discipline — baschet, box, volei, caiac-canoe gimnastică, scrimă, patinaj artistic, hochei pe gheaţă şi altele.

Toate acestea pot fi privite ca o muncă pregătitoare a acelui eveniment care trebuie să însemne consacrarea definitivă a Moscovei în rîndurile oraşelor-gazdă ale marilor competiţii sportive. Ne gîndim desigur la Olimpiada anului 1976, a cărui organizare a fost solicitată de Comitetul Olimpic al U.R.S.S. Şi — o spunem direct — noi, cei din Moscova, nu putem concepe nimic mai firesc decît ca viitoarea ediţie a Jocurilor Olimpice de vară să fie organizată aci, în Uniunea Sovietică, unde există condiţii desăvîrşite de organizare a supremei întreceri sportive mondiale.

Moscoviţii sînt constructori pasionaţi. În cei şase ani ciţi mai sînt pînă la data marilor Jocuri, ei promit să mărească şi mai mult potenţialul de găzduire a competiţiilor sportive. Se vor ridica 8 stadioane noi, tot atîtea bazine, 152 de săli de gimnastică, un manej de atletism, peste 500 de terenuri pentru diverse jocuri sportive. În fine, ca puncte deosebite în planul de construcţii sportive a Moscovei trebuie neapărat notată prezenţa unui stadion acoperit, la Ismailovo, a unei ample baze hipice, precum şi a unor noi complexe nautice, dintre care canalul de canotaj al asociaţiei Vodnik va fi cel mai solicitat. Numai în anul 1970 vor fi date în folosinţă 34 baze sportive noi.

Spectatorii ştiu şi ei să preţuiască ospitalitatea Moscovei sportive. Dacă am fi întrebaţi ciţi turişti putem primi, la viitoarea Olimpiadă, răspunsul nu poate fi decît următorul: pe toţi... Să precizăm că, pe lîngă larga reţea de hoteluri a capitalei, pentru viitorii ani sînt prevăzute a fi date în exploatare nu mai puţin de alte 15 hoteluri ultra-moderne. Iar pentru sportivi, fireşte, se va construi un frumos şi cuprinzător sat olimpic.

Nu numai sportul va fi punctul de atracţie al vizitatorilor capitalei sovietice, în zilele Olimpiadei. Le stă la dispoziţie o activă viaţă culturală şi de distracţii, specifică unui oraş mare. Spectacole, concerte, expoziţii, muzee, simpozioane şi reuniuni ale tineretului vor fi oferite oaspeţilor olimpici şi o întreagă armată de actori, dansatori, cîntăreţi — toţi de prima mînă — le vor dărui scînteierile artei lor.

Să ştiţi că n-am intenţia să fur pîinea ghizilor turistici, care probabil că ştiu să prezinte mai bine atracţiile, de tot felul, ale Moscovei, frumoasă şi veşnic tînără. Dar dacă ne vom întîlni pe străzile voioase ale capitalei sovietice, în zilele celei de a XXI-a Olimpiade, să ştiţi că voi fi pentru toţi, prietenii mei bucureşteni, călăuză neobosită.

Vă invit la Moscova, la Jocurile Olimpice de vară ale anului 1976!

Iuri DARAHVELIDZE

„Sovietski Sport" — Moscova

Stadionul central „V. I. Lenin", de la Lujniki, veritabilă perlă sportivă a Moscovei, a găzduit numeroase mari competiţii sportive. Olimpiada ar fi o încununare fericită.

Tiparul: I. P. „Informaţia", str. Brezoianu nr. 23—25, Bucureşti

Redacția și administrația : str. Vasile Conta nr. 16, tel. 11.10.05 interurban 72 și 286. Telex sportrom buc. 180.

PROLETARI DIN TOATE ȚĂRILE, UNIȚI-VĂ!

sportul

4 pagini 30 bani

Anul XXVI — 858 (6292) ZIAR AL CONSILIULUI NAȚIONAL PENTRU EDUCAȚIE FIZICĂ ȘI SPORT Luni 30 martie 1970

RAPID ȘI-A CONSOLIDAT POZIȚIA ÎN FRUNTEA PLUTONULUI

● Derbyul etapei a revenit outsiderului ● Giuleștenii, singurii învingători în deplasare ● Drawul de la Cluj a complicat zona „lanternei roșii" ● Victorii scontate la Iași, Pitești, Craiova, Ploiești și Arad

Fără tele...

Soluția ideală, ieri, pentru cronicarul avid de fotbal ar fi fost un drum la Brașov, cu tele-uvertură și Steagul roșu — Rapid în vedetă. Pînă la urmă, însă, am preferat varianta cealaltă, adică un cuplaj tribună-radio, dat fiindcă micul ecran, în ciuda eforturilor sale, nu izbutește să ofere decît cel mult 40 la sută din viața atît de palpitantă a unui meci de fotbal. Așa se face că am privit „în direct" eternul **derby** și l-am ascultat (doar) pe adevăratul **derby**, în care erau angajate energii psihice binecunoscute, cu Marin Bărbulescu, Valentin Stănescu, Dan, Răducanu și Adamache în reprezentație.

Ieri a fost etapa Rapidului.

Ieri, Steaua a frînt aripile de ceară ale lui Pîrcălab, învingînd un Dinamo dezorientat, în care simplul fapt că vechiul combatant Ghergheli a fost cel mai bun om al echipei sale spune foarte mult.

Ieri, Rapid a răsturnat masa cu ghiocuri și porumbi a lui Valentin Stănescu, forțînd demarajul spre titlu.

Desigur că cele 6 puncte care separă pe Rapid de Dinamo ar putea să pară o surpriză de mari proporții. Dar, explicația nu mi se pare dificilă. Astăzi, apărarea Răducanu — Lupescu — Dan este exact ceea ce a fost cîndva apărarea campioană Datcu — Nunweiller III — Nunweiller IV, într-o perioadă cînd Dinamo nu prefera Prezentului o Tinerețe incertă. (După cum astăzi, dacă tabelele electronice de la Guadalajara includ, în programul lor, numele ROMÂNIA, asta se datorează în primul rînd „triunghiului de fier" de la Lausanne).

Ieri, Steaua a cîștigat pe merit, pentru că a anihilat cu inteligență presupusele puncte de forță ale dinamoviștilor. Nu e mai puțin adevărat, însă, că golul lui Tătaru a fost consecința unor greșeli grele de imaginat : Ștefănescu a avut în față un culoar mai lat decît Prospectul Nevski, iar Andrei a prins, în afara careului, o minge pe care Răducanu ar fi preluat-o ușor cu piciorul, degajînd-o ca un stoper, sau driblînd ca un înaintaș. (Desigur că Steaua a mai avut și alte ocazii, dar, deocamdată, Ștefănescu are doar mișcarea legănată a lui Constantin — nu și eficacitatea maestrului).

Meciul de la Brașov l-am auzit. Dar, aș putea spune că l-am și văzut. Numele lui Răducanu a fost rostit de nenumărate ori în ipostaze plastice. Cel al lui Dan (sau Lupescu) — de asemenea. A fost, îmi închipui, o reeditare a performanței „triunghiului de fier" de la Lausanne, cu Lupescu în distribuție.

Rapid e, deci, lider. E lider pentru că cele cinci piese ale sale sînt bine încadrate de șase pioni activi. Și mai cred că e lider pentru că știe, mai bine decît alții, să-și vindece copiii de pojar.

Ioan CHIRILA

Fază din derbyul etapei. Dinu, urcat în atac, luptă în aer cu Sătmăreanu și Negrea. Foto: THEO MACARSCHI

Un derby salvat de... outsider

Lume multă, ieri, pe „23 August", atrasă de acest etern derby al fotbalului nostru și desfășurat sub semnul pregătirilor pentru turneul final al campionatului mondial.

Parcă totul contribuia la ambianța premexicană: și cei cîțiva tricolori aflați pe gazon, și arbitrul, ales să conducă la „El Mundial", și prezența la masa presei a antrenorului-selecționer Angelo Niculescu, atent la cel mai neînsemnat amănunt în evoluția selecționabililor.

Dar ceea ce trebuia să însemne un derby în adevăratul sens al cuvîntului — demn de renumele unui Ghergheli, Dumitrache, Radu Nunweiller, Creiniceanu, Pîrcălab etc. precum și de momentul de care aminteam mai sus — s-a transformat într-un joc specific de campionat și nu de cea mai bună speță. A învins, în cele din urmă, PE DEPLIN MERITAT, Steaua lui... *Cristache, Ciugarin* și *Ștefănescu* în dauna unei echipe care, în ciuda numelor, a fost o caricatură a ei însăși.

G. NICOLAESCU

(Continuare în pag. a 3-a)

REZULTATE TEHNICE

Dinamo București — Steaua 0—1 (0—1)
Politehnica — Dinamo Bacău 1—0 (0—0)
Steagul roșu — Rapid 0—1 (0—0)
F.C. Argeș — „U" Cluj 3—1 (1—1)
Petrolul — Farul 2—0 (2—0)
C.F.R. — Crișul 0—0
Univ. Craiova — A. S. Armata 2—1 (1—0)
U.T.A. — Jiul 1—0 (0—0)

ETAPA VIITOARE

A.S. Armata — Steaua
Jiul — F.C. Argeș
Rapid — U.T.A. (considerat de ziarul SPORTUL derbyul etapei)
Politehnica — C.F.R.
Dinamo Bacău — Univ. Craiova
Dinamo Buc. — Steagul roșu
Farul — Crișul
„U" Cluj — Petrolul

CLASAMENT

1. RAPID	19	11	4	4	27—17	26
2. F.C. ARGEȘ	19	9	4	6	36—24	22
3. UNIV. CRAIOVA	18	8	6	4	25—22	22
4. U.T.A.	19	10	2	7	27—26	22
5. STEAUA	19	9	3	7	41—24	21
6. DINAMO BUCUREȘTI	19	9	2	8	34—26	20
7. „U" CLUJ	19	6	8	5	26—23	20
8. STEAGUL ROȘU	19	9	2	8	25—27	20
9. PETROLUL	19	7	5	7	20—19	19
10. JIUL	19	8	3	8	22—25	19
11. DINAMO BACĂU	19	7	5	7	28—32	19
12. FARUL	19	8	2	9	25—27	18
13. C.F.R. CLUJ	19	6	4	9	16—27	16
14. CRIȘUL	18	6	3	9	23—32	15
15. POLITEHNICA	19	6	2	11	21—25	14
16. A.S. ARMATA	19	3	3	13	13—33	9

TRANSFERUL DE ENTUZIASM

Parcă s-a petrecut un miracol. Pereții sălii unde ne găseam reuniți într-un modest colocviu s-au destrămat, iar noi pluteam, ca-n vis, într-un univers de stînci și păduri, de lumini solare și culori vegetale, de legende și balade încă neștiute, purtați de glasul vibrînd, poate, de emoție, dar mai sigur de patos al Mariei Ionită, care venise din Apuseni ca să ne povestească cum a izbutit să facă turiști împătimiți din elevii săi, pui de moți ce drumetesc — și așa — în fiecare zi, pe kilometri întregi de urcușuri și coborîșuri de acasă la școală și înapoi.

A cunoscut și ea amărăciunea nereușitei la prima încercare. Ar fi putut să și renunțe la ideea de a umple timpul liber al școlarilor din Răcătău cu această activitate deopotrivă de utilă și atrăgătoare. Fără remușcări! Pentru că Maria Ionită nu are o specialitate care să-i fi creat obligații în această privință. Nici geografia, nici științele naturi, nici chiar educația fizică, ci românа. Dar acest dascăl care, în pofida celor zece ani de activitate la catedră, păstrează nealterate și prospețimea și entuziasmul adolescenței, a chemat în sprijinul ideii sale propria-i pasiune pentru cunoașterea profundă a tot ceea ce o înconjoară : numele piscului din zare și al florii de lîngă potecă, vechimea așezării natale sau obiceiurile aduse de peste veacuri din generație în generație, tîlcul numelui unei stînci sau al pîrîului ce străbate satul și cîte altele!

Iată cum s-a făcut că acești copii din Țara moților, copii care nu ignorează farmecul bărbătesc al sportului — întrecîndu-se în competiții de fotbal sau de tir cu arcul — au fost prinși în mreaja unui cerc de etnografie și folclor. Acuma — da! — colindau cu un rost satul lor risipit pe culmi și împrejurimile lui. Pasul lor, ușor și sprinten, i-a purtat, în ultimii ani, pe distanțe enorme. Fără să simtă saturația umbletului cotidian. Această saturație era anulată de interesul care îi mîna în expedițiile lor.

Drumeția căpătase un sens, elevii aveau conștiința unei responsabilități. O responsabilitate acceptată cu plăcere, cu entuziasm. Pentru aceasta, însă, fusese nevoie ca cineva să realizeze cu tact, cu răbdare, un transfer de entuziasm din propriile și generoasele sale disponibilități în inima îndeobște atît de receptivă a copiilor.

Dacă am pune alături de Maria Ionită pe ghizii care își părăsesc cu dezinvoltură turiștii cînd ajung la locul de destinație pentru a-i reîntîlni cînd sosește clipa plecării, aceștia ar trebui să roșească (dacă mai sînt în stare de așa ceva!). Fiindcă ceea ce realizează un dascăl cu elevii săi, adică a da conținut unei excursii, trebuie să-l preocupe și pe ghidul turiștilor maturi.

Și s-ar mai putea reține un lucru. Că transferul amintit este o operație care se poate efectua și în alte compartimente ale activității dedicată dezvoltării fizice a tineretului. Cu mulți sorți de reușită. Dar numai îndeplinind o condiție primordială. Să dispunem de această prețioasă materie primă : entuziasmul.

Sebastian BONIFACIU

S-AU ÎNCHEIAT NAȚIONALELE INDIVIDUALE DE JUDO

Trei campioni și-au păstrat titlurile

● RECALIFICĂRILE AU FĂCUT RAVAGII PRINTRE PRETENDENȚII LA PRIMELE LOCURI ● I. KAUPERT I. HERMAN ȘI GH. BOȘCU ÎMBRACĂ PENTRU A DOUA OARĂ TRICOUL ● O GRAVĂ EROARE DE ARBITRAJ

Ultimele dueluri ale finalelor naționale individuale de judo (seniori) s-au consumat ieri (dimineață și seara) în sala Floreasca.

În reuniunea de dimineață, recalificările au făcut ravagii printre mulți pretendenți la tricourile de campioni. Mai întîi a „căzut" campionul categoriei 63 kg, E. Georgescu (I.O.R.), care își legase ultimele speranțe de recalificări (simbătă pierduse în fața giuleșteanului D. Georgescu). De astă dată l-a întîlnit pe L. Savin (I.E.F.S.), de care a fost învins prin yusei gachi (superioritate tehnică), fiind astfel scos definitiv din cursa pentru recucerirea titlului. Regretabil, însă, că, supărat de insucces, a refuzat să se prezinte la următoarea partidă, pentru locurile 5—6 (el, campionul, să lupte pentru un astfel de loc?). Apoi, la categoria 70 kg, campionul ediției de anul trecut, N. Ezechil (Politehnica Timișoara), după o necruțătoare uchi-mata (aruncare cu șoldul prin secerarea din interior a coapsei) ce a pus capăt partidei cu I. Marinescu (Politehnica Buc.), s-a accidentat în meciul cu V. Sarchisian (I.O.R.), îndepărtîndu-se iremediabil de prima treaptă a podiumului.

Tot recalificările au oprit și ascensiunea spre titlu a lui Gr. Dan (Universitatea Buc.), clasat pe primul loc în seria sa la categoria 80 kg.

Costin CHIRIAC

(Continuare în pag. a 2-a)

STRIGĂTUL LUI EZECHIL

Există în ritualul luptei de judo cîteva elemente unice, nemaiîntîlnite altundeva ; elemente pitorești și inedite ce conferă acestui sport o aură de vrajă și mister, de altfel și nevăzutele forțe ce explică larga audiență a judo-ului la tineret. Iar din suita lor cel mai frapant rămîne, desigur, strigătul de luptă, acel semnal prelung emis de judoka în momentul cînd pornește spre adversar, numai cu o clipă mai devreme de a-și încleșta mîinile în chimonoul lui.

Semnificația strigătului — așa cum o traduc fidelii interpreți ai modelului nipon — este ruperea totală de contingent și concentrarea asupra unei singure ținte : victoria. Iar Ezechil (pînă aseară campionul nostru la 70 kg.), de departe cel mai reușit interpret al acestui monolog sonor, aceasta vrea să transmită : „De acum voi face totul să te supun ; voi arunca în luptă toată știința, îndemînarea și forța mea. Trebuie să cuceresc victoria!" Victorie care, de doi ani încoace, numai de partea lui a stat.

Și ieri, în semifinalele competiției, Ezechil a strigat tare și prelung. De-a răscolit tribunele. Ținea să avertizeze — și să se convingă pe sine totodată — că în fața lui nu există obstacol. Și n-a existat pînă în momentul cînd, într-un suprem efort, mușchiul intercostal i-a cedat. Și atunci Ezechil a strigat din nou. Dar nu de durere a strigat, ci pentru faptul că apăruse în calea lui neprevăzutul pe care, oamenește, nu-l mai putea depăși.

Și astfel de strigăte au mai emis și acele vijelioase talente arădene, Doru Hîrșan și Ionel Lazăr, și Cosma, acel senior al „greilor", și devotatul Aurel Barbu, și campionul universitarilor — Gheorghe Marchiș. Dar strigătul lor înăbușit n-a mai ajuns pînă în tribune, estompat fiind de celălalte strigăte, cele de victorie, lansate de cei cinci campioni republicani.

Nușa MUSCELEANU

S. Lucea (I.E.F.S.) învinge spectaculos pe campionul de anul trecut, E. Georgescu (I.O.R.). Foto : M. THEO

Lidera clasamentului, Penicilina Iași, a obținut o nouă victorie, de data aceasta la București, în fața echipei Rapid pe care a învins-o cu 3—0. În foto : un nou atac al ieșencelor, căruia blocajul rapidist nu i-a putut face față.

Foto : M. FELIX

Citiți în pag. a II-a amănunte asupra jocurilor disputate în campionatele naționale de volei.

Victorii ale tinerilor noștri popicari

România B—Ungaria 2645-2480 (f) și 5614-5438 (m)

Întîlnirea dintre echipele (f și m) secunde ale țării noastre și reprezentativele Ungariei, cotate printre favoritele apropiatelor campionate mondiale de popice de la Bolzano, a durat 6 ore și jumătate. Destul de obositor pentru spectatori — aceiași pe care îi întîlnim de obicei la meciurile divizionare sau la cele din campionatul municipal — care, însă, nu și-au părăsit locurile pînă la închiderea festivă a concursului. O adevărată performanță de răbdare! Disputele secunzilor cu încercații lor adversari au avut, spre deosebire de cele de simbătă, cînd s-au întîlnit primele garnituri, un plus de atracție în adevărul că golul lui Tătaru a fost consecința unor greșeli grele de imaginat : Ștefănescu a avut în față un culoar mai lat decît Prospectul Nevski, iar Andrei a prins, în afara careului, o minge pe care Răducanu ar fi preluat-o ușor cu piciorul, degajînd-o ca un stoper, sau driblînd ca un înaintaș. (Desigur că Steaua a mai avut și alte ocazii, dar, deocamdată, Ștefănescu are doar mișcarea legănată a lui Constantin — nu și eficacitatea maestrului).

Meciul de la Brașov l-am auzit. Dar, aș putea spune că l-am și văzut. Numele lui Răducanu a fost rostit de nenumărate ori în ipostaze plastice. Cel al lui Dan (sau Lupescu) — de asemenea. A fost, îmi închipui, o reeditare a performanței „triunghiului de fier" de la Lausanne, cu Lupescu în distribuție.

Rapid e, deci, lider. E lider pentru că cele cinci piese ale sale sînt bine încadrate de șase pioni activi. Și mai cred că e lider pentru că știe, mai bine decît alții, să-și vindece copiii de pojar.

Ioan CHIRILA

Hocheiștii români — învingători

Steaua a cîștigat turneul internațional de hochei

Campioana țării, Steaua, a repurtat aseară o frumoasă victorie întrecînd cu 4—3 (2—0, 2—3, 0—0) pe Slezan Opava, la capătul unui meci de mare luptă. Succesul hocheiștilor bucureșteni, absolut meritat, se datorește, după părerea noastră, în principal următorilor factori : angajamentului fizic total cu care bucureștenii au abordat partida (ah, dacă reprezentanții țării noastre ar fi jucat la fel la C.M.!), apărării atente, excelent conduse de Varga, cît și felului în care — în momentele dificile — au știut să fructifice ocaziile, să-și scoată adversarii din ritm. Scorul nu reflectă însă superioritatea echipei Steaua, care — mai ales în primele 20 de minute, cînd a dominat net — a avut cel puțin 3, 4 ocazii foarte favorabile, care ar fi putut fi tot atîtea goluri. Din păcate, hocheiștii cehoslovaci, care ne-au arătat că știu să cîștige (dar nu să și piardă) au imprimat, pe alocuri, acestei partide, o notă de duritate excesivă. Bucureștenii au răspuns și astfel am asistat la cîteva încăierări penibile.

Cele 7 puncte au fost realizate, în ordine, de Gheorghiu (min. 8, de fapt, un autogol al cehoslovacilor), Ștefanov (min. 15, cînd Steaua se afla în inferioritate numerică), Zurek (min. 24 și 30), Cosma (min. 31). Scorul a devenit astfel 3—2 pentru oaspeți. Apoi, Ioniță (min. 32) și Kalamar (min. 39) au stabilit scorul final.

N. Marin și N. Turceanu au condus un meci foarte dificil.

În deschidere, Dinamo București a întîlnit în Avîntul Miercurea Ciuc, o adversară decisă să-și vîndă cît mai scump pielea. Bucureștenii au cîștigat cu 3—2 (2—0, 0—1, 1—1). Au marcat : Moiș (min. 13), Axinte (min. 19), Huțanu (min. 52) pentru Dinamo, Bașa (min. 32) și Baka (min. 47) pentru Avîntul.

Au arbitrat Fl. Gubernu și M. Persineanu.

CLASAMENT

1. Steaua	3	3	0	16: 7	6
2. Slezan Opava	3	2	0	1 26: 8	4
3. Dinamo	3	1	0	2 5:14	2
4. Avîntul M. Ciuc	3	0	0	3 8:26	0

Romeo VILARA

ÎN DIVIZIA A,

CRIȘUL ORADEA, PERFORMERA ETAPEI : 52-49 CU I.E.F.S.

Masculin

Steaua — I.C.H.F. 81—76 (27—42). Fără Nosievici, Tarău, Fl. Niculescu, Savu, V. Gheorghe (accidentați sau bolnavi) și Molin (viza medicală depășită), dar mai ales cu un joc sub posibilitățile chiar și ale rezervelor, Steaua a fost depășită net timp de 20 minute, I.C.H.F., în vervă deosebită, conducînd la un moment dat cu 18 puncte (min. 15 : 34—16) și dînd astfel impresia că va cîștiga cu ușurință. Nu știm ce s-a produs în pauza meciului, dar cert a fost că steliștii, cu aceiași jucători (în plus Savu, dar și acesta vădit nepus la punct), s-au „bătut" ca leii (mai cu seamă în apărare), au punctat de la distanță și, în urma pătrunderilor impetuoase, au recuperat și au cîștigat. Este drept că și I.C.H.F. a evoluat mai slab decît în prima repriză, atît în atac, cît și în apărare. În orice caz, partida a fost spectaculoasă, dinamică și cu un final dramatic, plăcînd publicului. Au înscris : Savu 5, Popa 4, DIMANCEA 25, Nicolescu 10, OCZELAK 16, CZMOR 21 (au mai jucat Irimie, Magoș) pentru Steaua, respectiv Niculescu 4, BULAT 24, Andreescu 2, MALUȘEL 14, Tüdossy 4, Chiciu 11, CÎMPEANU 17. Arbitrii M. Rizea și C. Negulescu au avut o misiune foarte dificilă (în repriza secundă și, mai ales, în final), de care s-au achitat bine. **(d.st.).**

Dinamo — Politehnica Galați 85—45 (40—31). Victorie detașată a campionilor, într-un meci în care, din păcate Novac și Moraru s-au accidentat, părăsind terenul de joc la sfîrșitul primei reprize. Sperăm să nu fie ceva grav.

Politehnica Brașov — Voința București 67—64 (44—31). Brașovenii au avut permanent inițiativa într-o partidă interesantă. **(E. BOGDAN — coresp.).**

„U" Cluj — Rapid 86—74 (43—37). Victorie meritată a gazdelor care, exceptînd min. 18 (34—35), au condus în permanență. Jocul inteligent al lui Rühring și precizia la coș a lui Demian au fost decisive pentru succesul clujenilor. **(M. RADU — coresp.).**

„U" Timișoara — Comerțul Tg. Mureș 109—77 (52—39). Avînd în Viciu un excelent realizator (53 p), în Ionescu și Minius buni creatori, iar în Cîmpeanu un apărător dîrz, timișorenii au obținut o victorie comodă. **(P. ARCAN și I. ENE — coresp.).**

Politehnica București — I.E.F.S. 72—71 (42—36). Derbyul studenților bucureșteni a oferit numerosului public din sala Politehnica un spectacol de calitate. Încurajați frenetic de public, elevii prof. Stela Rusu au început partida într-un ritm susținut, care s-a menținut pînă la sfîrșit. În prima parte a întîlnirii, gazdele, finalizînd prompt acțiunile de sub panou, au terminat în avantaj. În următoarele 20 de minute, însă, echipa I.E.F.S., condusă bine în teren de Pîrșu, a acumulat coș după coș, dînd impresia că va învinge. Dar, cu două secunde înaintea fluierului final, Popa a luat o acțiune pe cont propriu și a înscris coșul victoriei. Au arbitrat bine P. Marin și Gh. Chiraleu, deși au avut de înfruntat o galerie pătimașă. **(P. PEANĂ — coresp.).**

FEMININ

Constructorul București — „U" Cluj 42—33 (26—12). O partidă de slabă factură tehnică, afirmație dovedită de numărul mare al aruncărilor libere ratate : 28 (16 Constructorul, 12 „U"). A învins echipa care s-a descurcat mai bine sub panou. **(F. SIMION — coresp.).**

A.S.A. Cluj — Politehnica București 41—78 (20—35). Oaspetele s-au dovedit superioare din toate punctele de vedere. **(P. RADVANI — coresp.).**

Rapid — Progresul București 62—42 (28—18). Campioanele țării și-au demonstrat experiența făcînd un bun joc tactic, datorită căruia au dominat și au cîștigat categoric. Nicola și Racoviță au fost cele mai bune de la învingătoare. Regretabilă accidentarea pivotului formației Progresul, Ecaterina Murariu, care nu a mai putut juca în repriza secundă. **(Gh. BUICLIU — coresp.).**

Voința Brașov — Mureșul Tg. Mureș 66—49 (30—24). Deși obținută la un scor categoric, victoria gazdelor s-a conturat de-abia în repriza secundă. **(C. GRUIA — coresp.).**

Crișul Oradea — I.E.F.S. 52—49 (27—32). O partidă de mare luptă, în care scorul a alternat în repriza I. După pauză, mai bine zis timp de 13 minute, studentele au marcat doar 4 (!) puncte, fapt care a permis orădencelor să egaleze, să ia conducerea (42—36) și pînă la urmă să obțină o victorie pe deplin meritată. Au înscris : Ghiță 21, Horvath 10, Balogh 6, Mihuț 5, Bodor 2, Boka 2, Vigh 6 pentru Crișul, respectiv Trandafir 12, Szabados 10, Popov 2, Tita 5, Deak 8, Salcu 4, Schreiber 2, Pajtek 6. **(I. GHIȘA — coresp. principal).**

900 DE PARTICIPANȚI LA PRIMUL CONCURS ATLETIC ÎN AER LIBER !

A doua zi a concursului de atletism în aer liber desfășurat pe stadionul Republicii, în organizarea Comisiei municipale, a reunit la startul probelor juniorii mici și copiii, din Capitală. Ca întotdeauna, cu prilejul primelor concursuri de acest gen, vremea n-a infirmat nici de astă dată tradiția : după ce sîmbătă a plouat, ieri frigul a constituit un adversar redutabil al celor mai mici atleți. Cu toate acestea, la lupta cu centimetrii și zecimile de secundă au participat în cele două zile de concurs aproape 900 de sportivi. Performanța rămîne notabilă, avînd în vedere faptul că, alături de sportivi mai mult sau mai puțin cunoscuți, și cei-alți participanți sînt legitimați. Au ieșit în evidență calitățile multor tineri concurenți, indiciu care probează justețea criteriilor de selecție folosite de antrenori. Astfel, junioara de 16 ani Roxana Vulescu (Lic. 35) care, cu două săptămîni în urmă, ridicase la 1,63 m recordul de sală la junioare mici, a ratat ieri de puțin la 1,65 m. Ea sare în stilul Fosbury Flop de aproximativ o lună și se pare că, în curînd, înălțimile de peste 1,70 îi vor deveni accesibile. De asemenea, Gh. Sfichi (Constructorul) s-a apropiat cu rezultatul de 9,1 sec. (obținut în serii) la 2 zecimi de recordul republican al juniorilor de 15—16 ani. Singura probă în care au luat startul seniorii, 10 km marș, a fost cîștigată clar de N. Maxim (Dinamo) cu un timp bun : 44:03,2. La această probă, vicecampionul european, Leonida Caraiosifoglu, s-a clasat doar pe poziția a patra. Așteptăm cu interes viitoarele întreceri la care, sperăm, vor participa și atleții noștri fruntași. Există încă, din păcate, în atletismul nostru anumite recorduri care au vîrsta multora dintre participanții la concursul de ieri. Să nu așteptăm să crească aceștia pentru a le doborî ! **Rezultate : FETE : 80 m plat :** Liliana Dumitrescu (Ș.S.A.) 10,5; **300 m plat :** Paula Ionescu (Metalul) 46,0; **80 m g :** 1—2. Liana Dumitrescu (Ș.S.A.) și Carmen Dumitrescu (Constructorul) 12,7; **lungime :** Doina Popescu (Viitorul) 4,85 m; **înălțime:** Roxana Vulescu (Lic. 35) 1,60 m; **greutate :** Felicia Drăgoi (Progresul) 10,34 m; **BĂIEȚI : 80 m plat :** Gh. Sfichi (Constructorul) 9,5; **300 m plat :** Gh. Sfichi 37,0 ; **110 m g :** Fl. Butucescu (Progresul) 15,9; **lungime :** C. Tonchievici (Ș.S.A.) 6,20 m; **înălțime:** M. Zara (S.S.A.) 1,75 m; **greutate :** P. Neagu (Lic. 35) 13,95 m; **3 km marș** (juniori II) : Virgil Popa (Viitorul) 15:46,0; **5 km marș** (juniori I) Miron Ceacoi (Metalul) 22:14,2; **10 km marș** (seniori) 1. N. Maxim (Dinamo) 44:03,2, 2. V. Ilie (Dinamo) 44:19,0.

Radu TIMOFTE
Vladimir MORARU

VULCAN ÎNVINSĂ LA BUCUREȘTI !

POLITEHNICA IAȘI — STEAUA 3—14 (0—8). Bucureștenii au reușit să cîștige fără emoții printr-un joc mai variat, avînd un pachet de înaintași bine orientat tactic și o grămadă care a scos majoritatea baloanelor. Dacă jucau mai atent, bucureștenii ar fi putut cîștiga la un scor și mai categoric. Replica datăde gazde a fost foarte palidă. Au înscris : Ciobănel (2 încercări), Teleașcă (încercare), Bruceag (încercare) și Durbac (transformare) pentru Steaua, Gheorghiu (lovitură de pedeapsă) pentru Politehnica. **(D. Dumitru,** coresp.)

FARUL CONSTANȚA — UNIVERSITATEA TIMIȘOARA 11—6 (3—6). După un început timid, constănțenii s-au impus cu autoritate. Deși conduși în primele minute cu 6—0, ei au reușit să cîștige datorită, în special, jocului bun prestat de linia de treisferturi. Au înscris : Tomescu (2 lovituri de picior căzute), Beraru (încercare) și Zamfirescu (transformare) pentru Farul și Suciu (încercare) și Duță (lovitură de pedeapsă) pentru timișoreni. **(P. Enache,** coresp.)

C.S.M. SIBIU — DINAMO BUCUREȘTI 9—18 (3—6). O partidă frumoasă, care a plăcut celor peste 5 000 de spectatori prezenți în tribunele stadionului Metalul. Dacă prima repriză a fost echilibrată, ambele echipe avînd perioade egale de dominare, în cea de a doua parte a jocului dinamoviștii, excelent dirijați de Nica, au dominat cu autoritate, adjudecîndu-și o binemeritată victorie. Realizatorii punctelor : Moraru (2 lovituri de pedeapsă și o încercare) pentru gazde și Nica (2 încercări), Coravu (încercare), Niculescu (lovitură de picior căzută) și Florescu (2 lovituri de pedeapsă) pentru dinamoviști. **(Iancu Boțocan,** coresp.)

VULCAN BUCUREȘTI — RULMENTUL BÎRLAD 5—11 (5—3). Lovitură de teatru pe stadionul din Ghencea, unde bucureștenii au fost întrecuți, într-un final pasionant, de rugbyștii de la Rulmentul. Dar iată pe scurt filmul acestui joc. După un început furtunos al gazdelor, bîrlădeanul Postolache a reușit să deschidă scorul printr-o încercare. În continuare, jucătorii de la Vulcan au atacat în trombă și au reușit să ia conducerea printr-o încercare a lui D. Nicolae, transformată de Briceag. Sfîrșitul reprizei i-a găsit pe bucureșteni într-o ofensivă dezlănțuită, dar scorul nu a mai putut fi modificat. În repriza secundă, bîrlădenii au reușit printr-un joc spectaculos al liniei de treisferturi să întoarcă soarta partidei și să furnizeze o surpriză de proporții. În această parte a jocului, Bucoși (lovitură de pedeapsă), Postolache (încercare) și din nou Bucoși (transformare) au stabilit scorul final : 11—5 pentru Rulmentul. **(Fl. Sandu,** coresp.)

PROGRESUL BUCUREȘTI — AGRONOMIA CLUJ 6—9 (3—6). Balint, prin trei lovituri de pedeapsă, a spulberat și ultimele șanse (și așa teoretice) ale bucureștenilor de a rămîne în prima divizie a țării. Pentru Progresul au înscris Ghica (lovitură de pedeapsă) și Predoi (lovitură de picior căzută).

„Naționalele" școlilor profesionale, o promisiune

BRAȘOV, 29 *(prin telefon).* Dintre realizările schiului în acest sezon, dintre reușitele sale destul de rare, se cuvine să spunem cîteva cuvinte și despre prezentul tonic și, mai ales, despre viitorul pe care îl prezintă imensul rezervor al școlilor profesionale. Am fost martorul finalei campionatului național de schi al școlilor profesionale și am notat cu plăcere cîteva aspecte. Elevii acestor școli, obișnuiți cu efortul fizic constant, au o mare preferință pentru schiul de fond. Măsura înființării unor școli sportive pentru elevii profesionalelor, cu secții de schi, se dovedește la fel de valoroasă și rodnică ca și în cazul secțiilor de lupte, box sau haltere. Este mai mult decît probabil că fluxul de schiori și saltul valoric al fondului și biatlonului și-au găsit izvorul tocmai în rîndurile acestor școli. Inițiativa Ministerului Învățămîntului de a organiza finala pe țară prin invitarea celor mai buni elevi, remarcați în concursurile finale pe ministere și departamente, este deosebit de prețioasă prin aceea, că deschide drum unor centre școlare, pentru că introduce în circuitul performanței unități și localități pînă de curînd absente din geografia schiului. Astfel, pe lîngă orașele tradiționale, au participat, cu real succes, elevi ai școlilor profesionale din Breaza, Turda, Fieni, Bacău, Cîmpeni, Tg. Jiu, Rm. Vîlcea, Mediaș. Și dacă pentru început sînt mai puțin importante rezultatele, remarcabilă este tendința de răspîndire, ideea de lărgire a perimetrului de practicare a schiului. Dar și valoarea a fost destul de ridicată. La fond, de pildă, a fost o repetare a „naționalelor" de juniori, primele 10 locuri fiind ocupate de aceleași nume. La multele aspecte pozitive am sugera ideea promovării cu același entuziasm și a schiului feminin, prezent doar simbolic.

La schiul alpin, unde ucenicia este mai îndelungată, reținem deocamdată numai creșterea numerică a participanților, dar sîntem siguri că nu vom aștepta prea mult spre a constata și primele semne ale performanței certe.

REZULTATE TEHNICE: *băieți, 10 km:* 1. Nicolae Gîrniță (Zărnești) 39:26, 2. Ioan Tudor (Rîșnov) 39:27, 3. Ferencz Foriko (Brașov) 40:18; *slalom special:* 1. Iacob Cîmpeanu (Cluj) 64,5, 2. Petre Soiu (Brașov) 64,7, 3. Nicolae Barbu (Săcele) 64,8; *fete, 5 km:* 1. Lămîița Gheorghiesii (Zărnești) 25 : 45, 2. Marcela Bădescu (Brașov) 26:49, 3. Virginia Cristoloveanu (Zărnești) 27:34; *slalom special:* 1. Carmen Enache (Bușteni) 74,9, 2. Doina Danciu (Sinaia) 105,2; *ștafetă 3x5 km:* 1. Școala profesională Rîșnov 1h05:31, 2. Șc. prof. Electroprecizia Săcele 1h08:08, 3. Șc. prof. „6 Martie" Zărnești 1h09:50; *fete 3x2,5 km:* 1. Șc. prof. Partizanul Brașov 40:42, 2. Șc. prof. Cîmpulung Moldovenesc 45:45, 3. Șc. prof. „6 Martie" Zărnești 50:43.

Mihai BÎRA

Rapid a cîștigat „Cupa Primăverii" la handbal

BUHUȘI, 29 **(prin telefon).** Timp de patru zile, șase echipe feminine de handbal, dintre care patru din prima divizie a țării și două din categoria B, și-au disputat trofeul „Cupa primăverii", aflat la cea de a patra ediție. Jocurile finale, de un bun nivel tehnic și spectacular, au fost urmărite de peste 1300 de spectatori. Trofeul a revenit echipei **Rapid București,** care a învins, în finală, cu scorul de 12—8 (6—5), formația Confecția București. Au înscris Topîrlan (6), Ștefan (3), Petrache (2) și Gheorghe pentru Rapid, respectiv, Ilie (3), Costandache (2), Nedelcu (2) și Zamfirache.

În celelalte jocuri s-au înregistrat următoarele rezultate : I.E.F.S. — Textila Buhuși 7—3 (4—1) și Rulmentul Brașov — Politehnica Galați 15—5 (6—2). În urma acestor rezultate, clasamentul final arată astfel : 1. Rapid București, 2. Confecția București, 3. I.E.F.S., 4. Textila Buhuși, 5. Rulmentul Brașov, 6. Politehnica Galați.

Gh. RANGU

În „big-match"-ul etapei feminine

Ieșencele au strălucit în fieful rapidist

Etapa de simbătă și duminică a diviziei A a fost dominată, fără îndoială, de meciul feminin în care s-au întîlnit două dintre aspirantele la titlul național, Penicilina Iași și Rapid.

Pentru prima oară în acest retur sala Giulești s-a „înăbușit" la un meci de volei, dovedindu-se neîncăpătoare. Liderele clasamentului au fost consistent încurajate de numeroșii simpatizanți, care au pus în inferioritate vestita galerie giulețeană. Trecutul arăta însă că ieșencele n-au învins niciodată pe feroviare pe terenul acestora. Au făcut-o, însă, ieri și încă de o manieră cu care rapidistele nu erau obișnuite : 3—0 (10, 11, 17) pentru Penicilina ! Jocul a început cu acțiuni „violente" ale ieșencelor, mult mai sigure la preluare și în atac, mai mobile și mai prompte în intervenții, dar Rapidul se... zbate și recuperează din handicap, menținîndu-se aproape (9—10). Căunei, Itu și celelalte le suprimă însă orice speranță în final. După schimbarea terenurilor, rapidistele pornesc cu dreptul : 3—0, 5—1, 7—4. De aici, soarta setului se întoarce în favoarea liderului, care obține 9 puncte consecutiv prin blocaje perfecte (Itu), din serviciu (Căunei) și prin cîteva greșeli în atac și apărare comise de adversarele lor.

În setul 3, rapidistele s-au detașat copios (7—1, 10—5, 11—6, 14—9), avînd de multe ori setball în final, însă n-au reușit, ca și în celelalte finaluri, să obțină punctul decisiv. Ieșencele, după o perioadă de relaxare (și de oboseală a trăgătoarelor principale, folosite intensiv în acest meci), au găsit resurse pentru a încheia victorioase cu 3—0, într-un epilog de tensiune.

Ca nivel tehnic, partida a depășit pe toate cele pe care ni le-au oferit echipele feminine în retur. Aceasta dacă ne referim la elevele lui N. Roibescu, hotărîte — se pare — să nu rateze titlul de campioane. Penicilina este, într-adevăr, o ECHIPĂ mare, avînd două individualități de primă clasă, care au oferit un adevărat recital : Aurelia Căunei și Florentina Itu. Prima — excelentă și în atac și în apărare — a ținut parcă să arate că se află pe aceeași treaptă cu colega ei în fruntea trăgătoarelor de volei din țara noastră. Am nedreptăți pe celelalte echipiere ale Penicilinei dacă nu am sublinia contribuția lor la victorie : Viorica Bincheci, Carolina Nan, Maria Chirițescu, Marilena Cîrțan (Lucia Dobrescu, Ana Zabara). Rapidul, însă, nu a fost la înălțimea așteptărilor. Cu toate că nu mai beneficiază de aportul Alexandrinei Chezan, giuleștencele erau totuși capabile de mai mult. Doar Mariana Baga și Constanța Bălășoiu s-au agitat cu oarecare folos. În schimb, Eugenia Rebac nu a dat randamentul obișnuit, Florica Tudora nu s-a descurcat în fața blocajului prompt al ieșencelor, Marta Szekely este din ce în ce mai stearsă...

Așa că înfrîngerea Rapidului, atît de severă, este justă.

Au arbitrat foarte bine în primele două seturi și cu unele greșeli în setul ultim I. Amărăsteanu (Craiova) și C. Șovăială (Ploiești).

Aurelian BREBEANU

MEDICINA BUCUREȘTI — CEAHLĂUL P. NEAMȚ 3—2 (—13, —14, 4, 16, 12). Meciul, de un nivel tehnic mediu, a plăcut prin disputa echilibrată și îndîrjită a celor două echipe. Medicina s-a prezentat însă sub posibilitățile jucătoarelor sale și prin urmare Ceahlăul a cîștigat două seturi nesperat, după ce a remontat în primul set un handicap colosal (0—10, 6—13). La 2—0 pentru pietrence, studentele s-au mobilizat însă, cîștigînd meciul. Remarcate : G. Popa, H. Ciamurian (Medicina) și A. Gheorghe (Ceahlăul). Au arbitrat N. Gălețeanu și N. Mateescu. **(Horia Alexandrescu)**

C.S.M. SIBIU — UNIVERSITATEA TIMIȘOARA 0—3 (—9, —10, —8). Studentele timișorence au obținut o victorie meritată datorită atacului lor variat și organizării în apărare. Cele mai bune au fost M. Dobrogeanu și R. Popa de la învingătoare, respectiv L. Fleșeriu și M. Topa. Arbitri : V. Vrăjescu și Em. Iliescu. **(Gh. Topirceanu,** coresp.)

FARUL CONSTANȚA — VOINȚA M. CIUC 3—0 (2, 11, 5).

MASCULIN

Universitatea Craiova — Unirea Tricolor Brăila 3—2 (12, —11, 9, —14, 8)

Minerul Baia Mare — Viitorul Bacău 0—3 (—12, —5, —6)

Politehnica Timișoara — Dinamo București 2—3 (—8, —17, 13, 9, —7)

Tractorul Brașov — Politehnica Galați 2—3 (—8, 13, —11, 12, —15)

Rapid București — Petrolul Ploiești 3—1 (6, 2, —12, 5).

(Citeva amănunte în ziarul de mîine).

Trei campioni și-au păstrat titlurile

(Urmare din pag. 1)

ria 80 kg. El n-a putut să treacă de antrenorul Științei Mediaș, A. Barbu, care obținuse, la rîndu-i, în recalificări, dreptul de a lupta în continuare.

PRIMII CLASAȚI

Cat. 63 kg : 1.D. GEORGESCU (Rapid Buc.), 2. S. Lucea (I.E.F.S.), 3. I. Botez (Trotușul Oraș Gh. Gheorghiu-Dej) ; cat. 70 kg: 1. GH. VASILE (Rapid Buc.), 2. V. Sarchisian (I.O.R.), 3. D. Hirșan (Vagonul Arad) ; cat. 80 kg: 1. I. KAUPERT (Vagonul Arad), 2. A. Barbu (Știința Mediaș), 3. Gr. Dan (Universitatea Buc.) ; cat. 93 kg: 1. I. HERMAN (I.E.F.S.), 2. I. Lazăr (Vagonul), 3. S. Morariu (Politehnica Timișoara) ; cat. +93 kg: 1. GH. BOȘCU (I.E.F.S.), 2. V. Cosma (Metalul Roman), 3. C. Nicolau (S.S.E. 1 Buc.).

În ultima reuniune a competiției s-au disputat meciurile care aveau să desemneze campionii celei de a doua ediții. Deși confruntările decisive n-au fost spectaculoase, totuși, au plăcut pentru dîrzenia lor. Dar, cu acest prilej, am asistat și la o gravă eroare de arbitraj (aceleași autor — L. Grigoropol — de a cărei programare să oficieze la finale ne-am exprimat la timpul potrivit surprinderea). În finala de la cat. 70 kg V. Sarchisian (I.O.R.) a fost frustrat de victorie în protestele tuturor spectatorilor. (Vom reveni cu amănunte asupra acestui aspect).

În încheiere trebuie să menționăm frumosul succes obținut de studenții de la catedra de atletică grea (lectori V. Popovici, D. Hîtru și asistent I. Hantău) a I.E.F.S. care au ocupat în clasamentul pe cluburi și asociații, primul loc.

Iată și rezultatele finalelor : cat. 63 kg: D. Georgescu (Rapid Buc.) b. superioritate tehnică S. Lucea (I.E.F.S.) ; cat. 70 kg: Gh. Vasile (Rapid) b.s.t. V. Sarchisian, cat. 80 kg: I. Kaupert (Vagonul Arad) b.s.t. A. Barbu (Știința Mediaș), cat. 93 kg: I. Herman (I.E.F.S.) b. s.t. I. Lazăr (Vagonul), cat. +93 kg: Gh. Boșcu (I.E.F.S.) b. ipp. V. Cosma (Metalul Roman). Deci I. Kaupert I. Herman și Gh. Boșcu și-au păstrat titlurile.

România B—Ungaria 2645-2480 (f) și 5614-5438 (m)

(Urmare din pag. 1)

tivitate și de inedit. La aceste jocuri, specialiștii federației și-au îngăduit să renunțe la serviciile unor popicari cu vechi state de activitate și să selecționeze o serie de tineri, care au întrecut chiar așteptările antrenorilor Al. Andrei (f) și F. Popescu (m). „B"-ul a învins națională Ungariei cu un scor categoric : 5614—5438 p.d. De asemenea, la fete, întrecerile au fost mult mai animate, oaspetele au opus o rezistență mai mare decît în prima reuniune, au dorit cu orice preț să cîștige, dar jucătoarele noastre — toate trecînd cu ușurință 400 p.d. — au cucerit sufragiile publicului, depășindu-și adversarele cu 2645—2480 p.d.

Se zice că nu e bine să te aprinzi după fiecare meci cîștigat, că unele rezerve, mai ales în privința viitorilor performeri, sînt mai mult decît recomandabile. Totuși, nu putem să nu ne exprimăm satisfacția produsă de evoluția secunzilor, nu numai pentru victoriile pe echipe, ci — mai ales — pentru rezultatele individuale, de valoare mondială, obținute ieri pe arena Voința din Capitală. Să dăm, însă, cuvîntul cifrelor, singurele în stare să redea măsura exactă a valorii și comportării popicarilor români și maghiari.

Feminin : Elena Cernat (R) — Jolan Bejczi (U) 431—389, Ildiko Zsizik — Erzsebet Sallai 457—390, Ana Marcu — Ilona Dunai 484—408, Cornelia Petrușcă — Zsofia Hursan 404—433, Florica Neguțoiu — Gyorgyi Nadaș 440—441, Voichița Babuțiu — Klara Kiss 429 — 419.

Masculin : Gh. Silvestru (R) — I. Rakoș (U) 871 — 946, Al. Vrînceanu — P. Tősi 914—937, I. Băiaș — I. Kiss 992—916, I. Tismănaru — L. Szabo 943—817, V. Măntoiu — L. Sütő 954—911, D. Dumitru — B. Csami 940—911.

Partida a fost condusă cu competență de F. Watzinger (Austria), ajutat de arbitrul internațional român E. Moldoveanu.

DISPUTE DEOSEBIT DE STRÎNSE ÎN „CUPA PRIMĂVERII"

În programul concursului de duminică au figurat toate genurile de tragere, care au dat loc la dispute deosebit de strînse și la un nivel ridicat. De pildă, primele 6 clasate la armă standard fete sînt înșirate de-a lungul a 3 puncte, dînd în final cîștig de cauză lui Aritina Bițică cu 559 p. La pistol calibru mare, întrecerea a fost dominată de reprezentantul studenților, Lucian Giușcă.

O comportare meritorie au avut-o și juniorii (peste 100 de participanți), din rîndul cărora s-au impus N. Coliban, I. Corneliu, Gh. Neacșu, Marina Vasiliu, C. Manole.

Spre sfîrșitul după-amiezii s-a terminat lunga confruntare a taleriștilor în finalul căreia Gh. Florescu a ieșit învingător la talere din șanț, cu 85 p. și Gh. Sencovici la skeet, cu 94 p.

Ținînd seama de dificultatea creată de numărul record de participanți, se poate aprecia că organizatorii au trecut cu bine cel dintîi examen al anului. O notă bună pentru întreg corpul de arbitri.

Rezultate tehnice : armă standard 3x20, fete : 1. Aritina Bițică (C.P.M.B.) 559 p. 2. Aurelia Schafer (I.E.F.S.) 559 p, 3. Mariana Antonescu (I.E.F.S.) 558 p, 4. Ana Goreti (Olimpia) 557 p. 5. Melania Petrescu (Dinamo) 557 p; **pistol calibru mare 30+30 f :** 1. L. Giușcă (I.E.F.S.) 583 p, 2. C. Feciorăscu (Steaua) 581 p, 3. M. Dumitriu (Steaua) 578 p, 4. Gh. Maghiar (Dinamo) 577 p, 5. V. Atanasiu (Steaua) 574 p; **pistol sport 30+30 f, juniori :** 1. I. Corneliu (Steaua) 563 p, 2. Gh. Neacșu (Dinamo) 561 p, 3. I. Stanciu (Dinamo) 557 p, 4. N. Ene (Dinamo) 551 p, 5. A. Tudorică (Dinamo) 548 p; **skeet 100 f, seniori:** 1. Gh. Sencovici (Steaua) 94 p, 2. D. Danciu (Olimpia) 90 p, 3. N. Vlădoiu (Steaua) 86 p, 4. I. Iordache (Școlarul) 82 p, 5. I. Puiu (Steaua) 81 p; **talere șanț, 100 f, seniori :** 1. Gh. Florescu (Steaua) 85 p, 2. Șt. Popovici (Olimpia) 84 p, 3. I. Dumitrescu (Olimpia) 82 p, 4. V. Treistaru (Steaua) 77 p, 5. V. Calomfirescu (Olimpia) 74 p; **armă aer comprimat, 40 f, seniori:** 1. P. Șandor (Steaua) 380 p, 2. S. Caban (Dinamo) 378 p, 3. Marin Marin (Metalul) 374 p, 4. T. Ciulu (Steaua) 372 p, 5. M. Ferecatu (Dinamo) 371 p; **armă standard culcat 60 f, juniori:** 1. N. Coliban (Activul Brașov) 592 p, 2. Marina Vasiliu (Dinamo) 587 p, 3. C. Manole (Steaua) 584 p, 4. I. Codreanu (Steaua) 581 p, 5. Ana Cosulschi (Medicina Iași) 580 p. **Clasament pe echipe:** 1. Dinamo 414 p, 2. Steaua 353 p, 3. I.E.F.S. 213 p, 4. Olimpia 119 p, 5. C.F.R. Arad 62 p, 6. Școlarul 46 p, 7. Activul Brașov 33 p, 8. Metalul 28 p.

L. GORETI

fotbal

DIVIZIA B

SERIA I: Etapa gazdelor

Sportul studențesc — Ceahlăul P. Neamț 3—1 (0—0). Oaspeții, dominați net în prima repriză, au reușit în min. 50 să deschidă scorul prin Negustoru. Studenții au ripostat imediat și, în decurs de numai 8 minute, au marcat două goluri (Păiș și Ciornoavă din 11 m). Ultimul gol a fost înscris de Păiș, în min. 71, care a speculat o greșeală a apărătorului Ienci (Ceahlăul). **(d.v.).**

Știința Bacău — Poiana Cîmpina 1—0 (1—0). Luptă oarbă, alergare haotică după golul care l-a realizat doar Știința, prin Pelea (min. 21), deoarece oaspeții n-au știut să contracareze jocul la ofsaid practicat de studenți. Arbitrul V. Popa — Iași a eliminat în min. 85 pe Necula (Poiana) pentru faulturi repetate. **(G. Dalban,** coresp.).

Progresul București — Portul Constanța 2—0 (1—0). Victorie comodă a bucureștenilor, la capătul unui joc în care au avut inițiativa majoritatea timpului. Replica jucătorilor de la Portul a fost palidă, rareori înaintarea oaspeților reușind să pună în pericol poarta lui Manta. Din primele minute, Progresul a pus stăpînire pe joc. În min. 22, Pavlovici, cu capul, a trimis balonul în bară, apărătorii constănțeni n-au intervenit și mijlocașul D. Georgescu a interceptat balonul, pe care l-a expediat în poartă : 1—0 pentru Progresul. În continuare, bucureștenii au obținut o suită de cornere, iar Caraman (Portul) a ratat o bună ocazie de a restabili egalitatea. După pauză, aspectul jocului a rămas același. În min. 66, după executarea unei lovituri de colț, Matei a majorat avantajul echipei sale. Apoi, oaspeții au ieșit mai des la atac și, în min. 71, Caraman a expediat balonul în bară. A arbitrat bine N. Mogoroașe — Craiova. **(p.v.).**

Metrom Brașov — Metalul București 0—0. Meciul s-a disputat sîmbătă, pe o ploaie rece. Brașovenii au avut cîteva ocazii, pe care le-au ratat. Bucureștenii s-au apărat bine și au atacat destul de periculos. A condus bine C. Nițescu — Sibiu. **(E Bogdan,** coresp.).

Oțelul Galați — Dunărea Giurgiu 4—1 (1—0). Gălățenii au evoluat excelent, într-o partidă în care și oaspeții au jucat bine. Golurile au fost marcate de Chihaia (min. 18), Leca (min. 53), Morohai (min. 84), Olteanu (min. 89), respectiv Marin (min. 74, din 11 m). Bun arbitrajul lui V. Dumitrescu — București. **(T. Siriopol,** coresp.).

Progresul Brăila — Politehnica Galați 4—0 (2—0). Compartimentul forte al brăilenilor a fost atacul, care a acționat cu dezinvoltură. Studenții au încercat să joace la ofsaid, însă au fost depășiți. Au înscris : Ciupitu (min. 18, 51), Pareșcura (min. 33) și Traian (min. 76). **(D. Cristache,** coresp.).

Flacăra Moreni — Gloria Bîrlad 1—0 (0—0). Localnicii au dominat, au avut mai multe ocazii, au înscris chiar două goluri, anulate însă de arbitrul D. Isăcescu — București pe motiv de fault. Unicul gol al Flacărei a fost realizat de Harhu (min. 92) ! **(G. Ilinca,** coresp.).

Metalul Tîrgoviște — Chimia Suceava 5—1 (3—1). Ofensiva metalurgiștilor și puterea de luptă a oaspeților au dat o notă de spectaculozitate partidei. Tîrgoviștenii au fost mai decișI în fazele ofensive și au concretizat cinci dintre ocaziile avute. Autorii golurilor : Tiron (min. 7, 9, 72), C. Sava (min. 70), Mihăilescu (min. 28, autogol), respectiv Goran (min. 30). A condus foarte bine I. Hrisafi — București. **(M. Avanu,** coresp. principal).

CLASAMENTUL

1. Prog. Buc.	18	11	4	3	32— 8	26
2. Met. Tîrg.	18	9	4	5	32—24	22
3. Flacăra	18	9	3	6	29—23	21
4. Metalul Buc.	18	8	4	6	29—21	20
5. Politehnica	18	8	3	7	20—24	19
6. Dunărea	18	8	3	7	22—30	19
7. Portul	18	9	0	9	30—26	18
8. Oțelul	18	7	4	7	23—25	18
9. Prog. Brăila	18	7	3	8	27—23	17
10. Metrom	18	6	5	7	18—21	17
11. Chimia	18	8	1	9	18—22	17
12. Poiana	18	6	4	8	22—28	16
13. Sportul studențesc	18	5	5	8	26—31	15
14. Ceahlăul	18	7	1	10	20—28	15
15. Știința	18	6	2	10	17—23	14
16. Gloria	18	4	6	8	28—36	14

ETAPA VIITOARE (5 aprilie) : Ceahlăul — Știința, Gloria — Metrom, Oțelul — Progresul București, Portul — Chimia, Metalul București, — Sp. studențesc, Progresul Brăila — Metalul Tîrgoviște, Poiana — Flacăra, Dunărea — Politehnica.

SERIA A II-a: Derbyul seriei s-a terminat cu un „egal"

C.F.R. Arad — Politehnica Timișoara 0—0. Joc de mare luptă. Ambele echipe au avut ocazii de a marca, dar apărările au fost la post. A condus cu autoritate I. Cîmpeanu — Cluj. **(G. Nicolăiță,** coresp.).

Minerul Baia Mare — Gaz metan Mediaș 2—1 (1—1). Terenul foarte greu, desfundat. Minerii au dominat în prima parte și în finalul partidei. Raport de cornere : 8—0 în favoarea Minerului. Au marcat : Pascu (min. 23), Rezmuveș (min. 63, autogol), respectiv Moldovan (min. 43). A arbitrat bine I. Rus — Tg. Mureș. **(T. Tohătan,** coresp. principal).

Metalurgistul Cugir — Metalul Hunedoara 1—0 (1—0). Joc de bună factură tehnică. Localnicii au avut mai mult timp inițiativa, dar oaspeții au contraatacat periculos. Unicul gol a fost realizat de Smadea (min. 30). Foarte bun arbitrajul lui P. Sotir — Mediaș. **(M. Vilceanu,** coresp.).

C.S.M. Reșița — Metalul Tr. Severin 0—0. Reșițenii și-au subestimat adversarii și astfel au realizat doar un rezultat de egalitate. Severinenii au avut o apărare bine pusă la punct. C. Pop — Hunedoara a condus corect. **(P. Bocșanu,** coresp.).

C.F.R. Timișoara — Olimpia Oradea 4—1 (3—1). Feroviarii și-au asigurat victoria în primele 12 minute. În această perioadă, timișorenii au marcat trei goluri prin Manolache (min. 1 și 10) și Floareș (min. 12). Apoi, feroviarii n-au mai insistat și orădenii au profitat, reducînd din handicap (David, min. 38). După pauză, Peri

INTELIGENȚA DE JOC A AVUT CÎȘTIG DE CAUZĂ

STEAUA — DINAMO BUCUREȘTI 1—0 (1—0)

Stadion „23 August"; teren bun; timp frumos ; 45 000 spectatori. A marcat : Tătaru II (min. 8).

STEAUA : Suciu 8 — Cristache 5, Sătmăreanu 8, Ciugarin 7, Vigu 7, Negrea 7, Voinea 9, Pantea 7, Tătaru II 8, Ștefănescu 5 (min. 73 — Dumitriu III), Creiniceanu 6.

DINAMO BUCUREȘTI : Andrei 5 — Cheran 7, Nunweiller IV 5, Dinu 8, Deleanu 5, Ghergheli 7, Nunweiller VI 5, Pircălab 5 (min. 63 — Both 5), Doru Popescu 5, Dumitrache 7, Săiceanu 6.

A arbitrat A. Rădulescu ★★★★, ajutat de C. Ghemingean și F. Coloși (toți din București).

„Trofeul Petschowschi" (pentru public) : 9.

La tineret-rezerve : Steaua — Dinamo 0—0.

Ca și în atîtea alte dăți, acest derby clasic al campionatului nostru a prezentat la start 22 de „mînji" clocotind de nerăbdare și de dorință de victorie. Freamătul lor interior, perceptibil în numeroase simptome afișate (involuntar) mai ales de cei care trăiesc sută la sută, cu toată ființa lor, fotbalul — Dinu, Tătaru, Dumitrache, Suciu, Radu Nunweiller, Voinea etc. — s-a transmis din chiar clipele premergătoare jocului tribunelor, conectate deci, din plecare, la pulsațiile inimii derbyului.

Cei 22 s-au lansat în cursă cu o determinare și o voință eclatante, fotbalul din primele minute fiind, nu întîmplător, dominat de virtuțile atletismului. Minutul 8 a prilejuit primul moment autentic fotbalistic : **Vigu străpunge rețeaua apărării dinamoviste cu o pasă lungă „printre", Ștefănescu țîșnește decis, portarul Andrei iese în întîmpinare la 18—19 m, unde, în loc să degajeze cu piciorul, încearcă să blocheze. Lovitură liberă. Zid defecutos, făcut în pripă. Tătaru II execută rapid, cu o admirabilă finețe, PUNIND mingea peste zid, în colțul porții. 1—0.**

Golul are efectul unui fulgerător croșeu în bărbie, care-i aprinde și mai mult pe dinamoviști, ajunși în situație de inferioritate printr-o întîmplare nefericită. 82 de minute de acum înainte, ei vor face o obstinată cursă de urmărire, aruncînd în joc o extraordinară voință și o impresionantă risipă de energie. „Urmăritul" nu va fi însă niciciînd ajuns... Grație lucidității sale, grație unei tactici luminată de inteligența fotablistică. E destul să spunem că deși, în continuare, dinamoviștii au presat teritorial trei sferturi de meci, cei care au mai avut două-trei goluri virtuale în picioare au fost jucătorii Stelei, care au construit — simplu și clar — contraatacuri cărora le-a lipsit un 1 la sută pentru a se materializa. Reluînd filmul jocului, vom nota două ocazii ratate de Ștefănescu (min. 12 și 17), cea de a doua fiind un adevărat cadou la 6 m de poartă.

Marcat de omniprezența lui Dinu — puțin cam dur la început, apoi impresionant prin dăruirea sa de la o poartă la cealaltă — și de „zborurile" lui Dumitrache, angajat mereu în dueluri aeriene de către colegii săi, jocul dinamoviștilor nu tese, totuși, nici o fază „curată" de gol. E adevărat că orice „decolare" a lui Dumitrache este contrată de adevărate piramide, alcătuite ad-hoc de Sătmăreanu, Ciugarin, Negrea și, cîteodată, Suciu. Și cum, unde-s mulți puterea crește, headingurile solitarului Dumitrache, ca cele din min. 25, 27, 38 și 45, vor eșua invariabil. Cu 3 minute înainte de sfîrșitul reprizei, Voinea — probabil omul cu cel mai mare randament pe tot parcursul jocului — salvează, ca un veritabil fundaș, de două ori situații alarmante în propriul careu. Repriza a doua prezintă un tablou dinamic cu o creionare mai pronunțată. Presing dinamovist la disperare — apărare calmă a Stelei, potențată adeseori prin contraatacuri foarte periculoase. În min. 62, la un asemenea contraaatac, Tătaru îl angajează excelent pe Voinea, care pătrunde în careu, evită blocajul lui Andrei, șutînd spre un... gol iminent, dar mingea întîlnește bara laterală. Forțînd mereu egalarea, dinamoviștii persevereză în trimiterea unor baloane înalte în fața porții — patru faze tipice pentru acest joc creîndu-se într-un singur minut (79), cînd Negrea, de trei ori, și Sătmăreanu, o dată, au respins cu capul centrări stereotipe. Dinu, care s-a autopropulsat la majoritatea acestor angajări în fața porții adverse, reia periculos, cu capul, în min. 82, dar balonul va fi ricoșat de un apărător stelist în corner. După această fază, Dinu va bate înciudat pămîntul cu pumnul, încheind, practic, filmul partidei printr-o imagine simbol. Dinamo a vrut mai mult, Steaua a știut mai mult...

Marius POPESCU

UN DERBY SALVAT DE... OUTSIDER

(Urmare din pag. 1)

na lui Dinamo București, echipă în care evoluau, după cum am văzut, nume mult mai sonore.

Prin ce a fost, deci, superioară ieri adversarei sale formația militară ?

În primul rînd, printr-o mai bună ORGANIZARE A JOCULUI, printr-o mai rațională dispunere a efectivului ei în spațiul de joc, în funcție de atuurile prezente în echipa dinamovistă. Astfel, cei doi fundași centrali, *Sătmăreanu* și *Ciugarin*, l-au supravegheat, rînd pe rînd, cu strictețe, pe *Dumitrache*, pionul cel mai avansat al atacului dinamovist; la mijlocul terenului, *Voinea* și *Negrea* au fost mai mereu sprijiniți de *Tătaru*, toți trei repliindu-se cu oportunitate în adîncime pentru a putea închide căile centrale de acces spre poarta lui Suciu.

Apoi, element important — Steaua a fost net superioară adversarei sale la capitolul CONCEPȚIE TACTICĂ, preferînd acțiuni desfășurate mai simplu, mai economicos, dar nu mai puțin eficace.

Cuvîntul de ordine în jocul steliștilor a fost, ieri, PASA LUNGĂ, PE DIRECȚIA PORȚII, scop în care *Sătmăreanu*, *Vigu*, *Voinea*, *Negrea* și *Tătaru* au sărit premeditat, deseori, peste faza de construcție a atacurilor în treimea de mijloc, văzîndu-i bine plasați, în linia întîi, pe *Pantea*, *Ștefănescu* și *Creiniceanu*. Așa s-au petrecut lucrurile, de pildă, în min. 8 la faza-gol care l-a adus pe *Andrei* departe de buturile porții sale (pasă de aproximativ 40 de metri a lui Vigu cu destinația Ștefănescu) și tot așa încă de cîteva ori, cînd numai pripeala (min. 12) sau ezitarea (min. 17) neexperimentatului Ștefănescu au făcu ca scorul să nu capete proporții. Și a mai fost un factor la care steliștii s-au arătat superiori adversarilor lor și anume PUTEREA DE LUPTĂ, care le-a înlesnit să ajungă mai adesea primii la minge; o combativitate care, ieri, l-a molipsit și pe Pantea, pînă într-atît încît aripa dreaptă a militarilor a făcut numeroase curse înspre propriul careu în dorința de a-l anihila pe... *Deleanu*, fundașul ofensiv al dinamoviștilor bucureșteni.

Firește, misiunea Stelei a fost înlesnită, întrucîtva, de comportarea, tehnico-tactică submediocră a dinamoviștilor bucureșteni, care, prin evoluția lor, au produs o nouă decepție suporterilor. *Și nu numai lor, dat fiind faptul că echipa lui Nicușor beneficiază de o serie de titulari ai naționalei, din rîndurile cărora nici unul, dar absolut nici unul, n-a corespuns pe deplin.* Nici *Radu Nunweiller* (coordonatorul echipei), care, „cărînd" inutil baloane după baloane, a dat tonul jocului incoerent ; nici *Ghergheli* care, cu excepția unei perioade din repriza a doua, a acționat confuz, cu transmiteri defectuoase; nici *Deleanu*, plasat, deseori, defectuos și neinspirat în incursiunile ofensive; nici *Dinu*, care a vrut să facă totul și a greșit mult și nici *Dumitrache*, ultimul fiind, totuși, ceva mai puțin vinovat de nereușita echipei, întrucît n-a fost mai de loc sprijinit de coechipieri. Poate cu Lucescu în teren, ieri marele absent, lucrurile în atac s-ar fi desfășurat cu totul altfel, dar, oricum, absența din formație a căpitanului ei nu poate servi drept unica scuză pentru slaba evoluție a echipei din șos. Ștefan cel Mare, altădată protagonista derbyului, ieri acționînd la diapazonul lui Pircălab — înlocuit de către antrenorul său în min. 65 al partidei. O tempora !

UN SINGUR ȘUT LA POARTĂ ȘI NEAGU A ADUS VICTORIA BUCUREȘTENILOR

STEAGUL ROȘU — RAPID 0—1 (0—0)

BRAȘOV, 29 (prin telefon de la trimisul nostru). Stadionul Tineretului ; spectatori 15 000 ; timp frumos, rece, vînt; teren alunecos; a marcat Neagu (min. 59).

STEAGUL ROȘU : Adamache (fără notă din lipsă de activitate), — Ivăncescu 8, Jenei 7, Olteanu 7, Rusu 6, Pescaru 7, Cadar 5 (min. 65 Drăgoi), Necula 6, Florescu 7, Balint 6, Györfi 5.

RAPID : Răducanu 9 — Pop 6, Lupescu 7, Dan 8, Greavu 8, Angelescu 7, Dumitru 7, Petreanu 6, Mazurachis 6, Neagu 8, Codreanu 7.

A arbitrat Em. Vlaiculescu ★★★★, ajutat bine la linie de M. Moraru și M. Vasiliu (toți din Ploiești).

„Trofeul Petschowschi" (pentru public) : 7.

La tineret rezerve Steagul roșu — Rapid 2—0 (0—0).

Închipuiți-vă o echipă care timp de aproape 80 de minute domină cu autoritate, face o risipă enormă de energie și cu toate acestea pierde jocul ! Așa a evoluat ieri Steagul roșu, care în partida cu Rapid a părăsit terenul învinsă. Feroviarii au cîștigat acest meci (extrem de important pentru a-și menține poziția de lider) la limită, cu 1—0, pentru că o victorie la un scor mai mare nici nu ar fi fost posibilă ! oaspeții și-au asigurat succesul printr-un singur șut tras pe spațiul porții !

Meciul nu s-a ridicat la înălțimea așteptărilor. Bucureștenii s-au deplasat la Brașov cu intenția vădită de a realiza un punct și în acest scop ei s-au apărat organizat, calm. Iată de ce jocul lor nu a plăcut ca spectacol, cu atît mai mult cu cît, la un moment dat, ambele formații își s-au angajat în obstrucții. Steagul roșu a atacat mult, dar tot atît de dezorganizat, lipsindu-i omul care să se infiltreze în dispozitivul feroviarilor. Iată un scurt film al partidei ! meciul debutează cu unele lovituri libere rămase fără rezultat. Se menține un echilibru de forțe la centrul terenului pentru că orice acțiune ofensivă este atent lămurită de apărători. Gazdele acționează pe partea lui Necula, dar Greavu, prompt și sigur în intervenții, îl deposedează cu regularitate. În schimb, Dan are două intrări „tari", fapt pentru care primește cîte un avertisment. Dumitru, într-o ciocnire cu Olteanu se lovește la cap (min. 15), dar, din fericire, nu s-a întîmplat nimic grav, el reluîndu-și jocul. Partida este dominată în continuare de gazde care sînt pe punctul de a înscrie datorită unei gafe comise de Răducanu : acesta, neatent la un șut al lui Györfi, respinge în picioarele lui Florescu care trage însă peste poartă (min. 23). În finalul reprizei Răducanu salvează un gol gata făcut la un șut expediat de Balint și apoi respinge în corner un șut-bombă al lui Florescu. După pauză, toți stegarii sînt în atac la poarta rapidiștilor. Dar aceia care marchează sînt oaspeții. Din **plină defensivă**, Pop trimite lung lui Neagu, acesta face o cursă scurtă, Ivăncescu ezită să-l atace și înaintașul feroviar reușește să înscrie (min. 59). Abia după acest gol jocul s-a mai echilibrat, deoarece gazdele n-au „suflu", permițînd adversarilor să inițieze cîteva acțiuni ofensive. Cu 12 minute înainte de fluierul final, Petreanu, ajuns în poziție excelentă, întîrzie să tragă și Olteanu, mai prompt, salvează în corner. În ultimele clipe gazdele mai au o șansă, dar ea este irosită de Pescaru care nu profită de ieșirea lui Răducanu în afara careului, trăgînd alături de poarta părăsită.

Ion OCHSENFELD

EXCURSIE CU PRILEJUL MECIULUI RAPID — U.T.A.

Cu prilejul meciului de fotbal Rapid-U.T.A., care se va disputa duminică 5 aprilie la Ploiești, clubul giuleștean organizează o excursie pentru suporterii echipei feroviare.

Costul excursiei, în care s-a inclus și biletul de intrare la meci, este de 28,50 lei. Plecarea spre Ploiești se va face duminică dimineața cu un tren special.

Informații suplimentare se pot obține la telefonul 18 26 79.

ECHIPA ETAPEI

RĂDUCANU

GRUBER — PEXA — VLAD — MOCANU

IUHASZ — VOINEA

CANIARO — TĂTARU II — DOBRIN — BĂLAN

SUCCES MERITAT DINTR-O... FAZĂ CONFUZĂ

POLITEHNICA IAȘI — DINAMO BACĂU 1—0 (0—0)

IAȘI, 29 (prin telefon, de la corespondentul nostru). Stadion „23 August", teren bun, timp frumos (dar vînt puternic), spectatori — 9 000. A marcat Moldoveanu (min. 49).

POLITEHNICA : Constantinescu 9 — Gavril 5, Ianul 8, Alecu 8, Romilă 7, Andrioaie 5 (min. 46 — Simionaș 8), Contardo 7, Goliac 5 (min. 46 — Marica 7), Cuperman 6, Moldoveanu 8, Simionaș (min. 46 — Goliac).

DINAMO : Ghiță 7 — Kiss 4, Nedelcu 7, Velicu 8, Comănescu 6, Vătafu 6, Duțan 8, Pană 5 (min. 62 — Sănăuceanu 6), Dembrovschi 6, Ene Daniel 7, Băluță 5.

A condus Gh. Limona ★★★★★, ajutat foarte bine la linie de Al. Paraschiv și R. Stincan (toți din București).

„Trofeul Petschowschi" (pentru public) : 8.

La tineret-rezerve : Politehnica — Dinamo 2—5 (2—3).

Am asistat la o primă repriză în care nu puteam crede că se joacă fotbal. Să fi fost de vină miza celor două puncte ? Într-o repriză întreagă s-au tras numai cinci șuturi pe poartă (patru de către studenți și unul din dinamoviști). Și, totuși, înregistrăm două ocazii excelente de a deschide scorul, ratate de Cuperman. La prima (min. 32) Ghiță iese și scapă balonul, dar Cuperman întîrzie ; a doua (min. 42) cînd același Cuperman, la o acțiune în cele din urmă, dar balonul se lovește de capul lui Vătafu, aflat în poartă.

După pauză, Politehnica apare cu Simionaș pe post de mijlocaș. Acest lucru face ca jocul să fie mai aerisit, mai legat și obligă pe băcăuani să se retragă cu toată echipa în jumătatea lor de teren. Sînt circa 20 de minute în care gazdele marchează un gol care a uimit pe toată lumea, fiindcă putea tot așa de bine să nu fie : în careul oaspeților se găsea Cuperman, aflat aproape de Moldoveanu, căruia îi dă o pasă care-l face să se dezechilibreze, acesta fiind cu spatele spre poartă. Acesta din urmă atinge totuși balonul cu virful bocancului din întoarcere. Ghiță sesizează mișcarea lui Moldoveanu ca pe o fentă și fuge în colțul opus, iar mingea intră în gol.

D. DIACONESCU

O victorie fără strălucire

UNIVERSITATEA CRAIOVA — A.S. ARMATA TG. MUREȘ 2—1 (1—0)

CRAIOVA, 29 (prin telefon, de la trimisul nostru). Stadion Central ; teren bun; timp răcoros ; spectatori — 12 000. Au înscris : Bălan (min. 22 și 78) și Caniaro (min. 88).

UNIVERSITATEA : Papuc 6 — Niculescu 6, Deselnicu 7, Bitlan 7, Velea 7, Strîmbeanu 7, Ivan 5, Martinovici 6, Nițâ 5 (min. 46 — Neagu 6), Oblemenco 6, Bălan 8.

A. S. ARMATA : Bay 7 — Șleam 7, Dondos 7, Toth 6, Hajnal 6, Sico 6, Ispir 5 (min. 71 — Dodu), Caniaro 8, Naghi 5, Ciutac 5, Nistor 6 (min. 71 — Lucaci).

A arbitrat C. Petrea ★★★★★, ajutat bine la linie de I. Gheorghiță și Șt. Lazăr — toți din București.

„Trofeul Petschowschi" (pentru public) : 9.

La tineret-rezerve : Universitatea — A.S. Armata 1—0 (1—0).

Așa cum era, de altfel, de așteptat, studenții craioveni au rezolvat în favoarea lor disputa cu A.S. Armata Tg. Mureș. Dar spectatorii nu și-au mai onorat favoriții cu aplauzele cu care-i obișnuiseră. Și aceasta din cauză că jocul lor s-a situat la limita mediocrității, nemulțumind publicul craiovean. La început, craioveni încearcă o spărtură în armura oaspeților prin centru. Dar acolo Oblemenco se lovește mereu de Dondoș ca de un zid de piatră. Acțiunile încep să fie pilotate spre partea stîngă, la Bălan, care încearcă poarta lui Bay cu lovituri puternice, dar imprecise. Presiunea gazdelor crește, cercul în jurul porții mureșene se strînge tot mai amenințător, dar Caniaro, pornit pe contraatac, ratează în min. 20 deschiderea scorului. **Două minute mai tîrziu, Nițâ, care se zbătea zadarnic în plasa apărării oaspeților, pătrunde pe partea dreaptă, se descotorosește de Hajnal și centrează în careul porții lui Bay, Oblemenco, în luptă cu trei apărători, dirijează balonul spre BĂLAN, care intră în poziție de șut și nu mai greșește ținta : 1—0.** Gazdele forțează ritmul, dar atacurile se desfășoară haotic. Mureșenii atacă mai rar, dar totdeauna sînt la un pas de gol. În min. 33, după o bîlbîială (Velea, Bitlan și Deselnicu), Nistor — cu poarta goală în față — ratează ! E rîndul lui Ivan să greșească apoi în min. 38. Ultimele 5 minute sînt ilustrate de trei ocazii de gol, una mai clară decît alta, ratate însă de Caniaro (min. 40), Nițâ (min. 43) și Nistor (min. 44).

Asediul fortăreței mureșene (care, uneori, se sprijină pe umerii a 8 apărători) continuă și în repriza secundă. Lipsa de claritate a acțiunilor și indecizia atacanților craioveni împiedică, însă, multă vreme majorarea scorului. Se scurg multe minute dezolante și, în sfîrșit, în min. 78 cade al doilea gol : **Martinovici ia o acțiune pe cont propriu, se infiltrează în careu și centrează la BĂLAN, care, cu un șut la fel de inspirat ca cel din min. 22, trezește din apatie tribunele : 2—0.** Înregistrăm apoi două lovituri puternice ale lui Oblemenco și ultimul gol al partidei : **CANIARO, care se dovedise pe tot parcursul meciului „inamicul nr. 1" al apărării craiovene, pornește într-o nouă escapadă pe centrul terenului, trece de Deselnicu și Bitlan, și de la 16 m șutează cu boltă. Papuc sare la balon, dar nu face altceva decît să-l devieze în propria poartă : 2—1.**

O victorie la limită, după o partidă fără... sare și piper.

George MIHALACHE

Din nou, 2-0 pentru Petrolul, la Ploiești...

PETROLUL — FARUL 2—0 (2—0)

PLOIEȘTI, 29 (prin telefon, de la trimisul nostru). Stadion Petrolul, timp înnorat (înaintea meciului a plouat), teren excepțional, spectatori — cca. 12 000. Au înscris : Tănase (min. 6 autogol) și Juhasz (min. 12).

PETROLUL : M. Ionescu 8 — Gruber 8, Bădin 9, Florea 6, Mocanu 9, Juhasz 8, Decu 6, Dincuță 5, Grozea 7, Cotigă 8, Moraru 4 (min. 50 Sfirlogea 6).

FARUL : Ștefănescu 8 — Antonescu 7, Mareș 7, Koszka 6 (min. 59 Constantinescu 7), Pleșa 7, Tănase 7 (min. 55 Stoica 7), D. Popescu, 7, S. Avram 6, Sasu 7, Tufan 9, Kallo 7.

A arbitrat : I. Ritter (Timișoara) ★★★★★, ajutat bine la linie de I. Boros (Timișoara) și A. Crișan (Arad).

„Trofeul Petschowschi" (pentru public) : 10.

La tineret-rezerve : Petrolul — Farul 3—1 (1—0).

...și, în unele momente, ploieștenii au arătat aceeași forță de joc, același joc viguros, în viteză, ca și în partida de acum două săptămîni cu Rapid. De data aceasta, însă, petroliștii n-au avut continuitate în joc, perioadele lor de efervescență alternînd cu altele de încetinire a ritmului. Uneori, se pare, nu e bine ca victoria să vină prea repede. Avînd pe tabela de marcaj două goluri după numai 12 minute de joc, Petrolul n-a găsit în acest avantaj un element mobilizator, ci un calmant. Socotind că n-ar mai putea pierde meciul, gazdele n-au mai depus în continuare efortul necesar pentru a cîștiga cu brio, într-o manieră netă. Indiscutabil, atunci cînd a ieșit la joc, Petrolul a construit acțiuni frumoase, dinamice, nefinalizate însă. Chiar în condițiile unui joc cu multe „pauze", ploieștenii puteau obține o victorie la scor dacă Moraru (în prima repriză) și Cotigă (tot meciul) nu s-ar fi jucat cu ocaziile de gol, ratînd din cele mai favorabile poziții.

Lovită în plin, în primul rînd de autogolul lui Tănase și apoi, la scurt interval, de cel de-al doilea gol petrolist, Farul n-a dezarmat, neconsiderînd nici un moment că luptă pentru o cauză pierdută. În general, meciul a fost de un bun nivel tehnic, cu angajamente atletice, cu dueluri aeriene de o spectaculozitate cinematografică. Și din acest „film" desprindem cîteva secvențe : început furtunos al Petrolului, o „bombă" a lui Mocanu, respinsă de pe linia porții în corner și, apoi, din această lovitură de colț deschiderea scorului, care a apărut, o clipă, ca opera lui Bădin (cap), dar în realitate Tănase trimisese balonul în propria poartă. Asaltul gazdelor aduce apoi golul lui Juhasz, din volé, deosebit de frumos.

Jack BERARIU

O REMIZĂ ECHITABILĂ

C.F.R. — CRIȘUL 0—0

CLUJ, 29 (prin telefon, de la corespondentul nostru). Stadionul Municipal; teren bun; timp rece; spectatori — 10 000.

C.F.R. : Mărculescu 7 — Soos 7, Costea 5, Dragomir 6, Cojocaru 6, Roman 6, Stincel 5 (min. 46 M. Popescu 6), Țegean 6, Soo 6, Ionescu 8, Petrescu 7.

CRIȘUL : Cătona 8 — Sărac 6, E. Naghi 7, Bulc 5, Popovici 6, Sătmăreanu II 6, Dărăban 7 (min. 81 Kassai), N. Alexandru 5 (min. 46 Ceaușu 6), Cefan 5, Cociș 8, Kun II 7.

A arbitrat Gh. Popovici ★★★★★, bine ajutat la linie de M. Bică și D. Ghețu (toți din București).

„Trofeul Petschowschi" (pentru public) : 8.

La tineret-rezerve : C.F.R. — Crișul 2—0 (1—0).

Miza celor două puncte, atît de prețioase pentru evitarea voiajului în B, și-a pus din plin amprenta asupra partidei. Din păcate, în sens peiorativ. În consecință, un joc de slab nivel tehnic, cu puține faze de poartă, un joc în care a primat frica, de aici și abundența greșelilor de ordin tehnic și tactic : pase la adversar, mingi „bubuite" de apărători la întîmplare și spre înaltul cerului, învălmășeli în careurile ambelor echipe, lipsă de claritate în fazele de atac. Cam acesta ar fi „inventarul" lipsurilor.

Totuși, la echipa orădeană am remarcat un plus de luciditate și elasticitate. Jucătorii de la Crișul s-au apărat supranumeric, dar au și țișnit vertiginos pe contraatac, producînd uneori panică.

În repriza secundă, orădeanul Cociș a avut de 3 ori golul în virful bocancului (în min. 62, 63 și 75), dar singur-singurel, liber în careu, a ratat incredibil, șutînd în brațele lui Mărculescu sau peste poartă.

O dată l-a imitat și Dărăban (min. 77), cînd, din colțul careului de 6 m, a trimis pe lîngă poarta goală.

Și clujenii au ratat ocazii clare, prin Ionescu (min. 26 și 32) ; la a doua ocazie, mingea se îndrepta spre gol, Catona era căzut la pămînt, dar Bulc a respins de pe linia porții, o linie imaginară, avînd în vedere că faza s-a petrecut în aer. Marian Popescu (min. 46), pătruns în careu, a șutat de la 3 m și Catona a respins în corner, iar Cojocaru (min. 51), complet singur, a reluat în... aut de la 6 m, în timp ce Catona „înghețase" în poartă.

Cam atît despre un meci în care loviturile de colț au fost rare (raport de cornere : 1—1), dar, în schimb, au abundat mingile aruncate în tușă, ca la rugby. În concluzie, o remiză echitabilă.

V. MOREA

U.T.A. ȘI-A LUAT REVANȘA : 1-0 (0-0) CU JIUL

U.T.A. — JIUL 1—0 (0—0)

ARAD, 29 (prin telefon, de la corespondentul nostru). Stadion U.T.A., teren bun, timp răcoros, spectatori — 10 000. A marcat : Dembrovschi (min. 50).

U.T.A. : Gornea 8 — Birău 6, Lereter 7, Pojoni 7, Broșovschi 8, Axente 6, Petescu 7, Sima 6, Moț 6, Dembrovschi 6, Fl. Dumitrescu 8.

JIUL : Stan 7 — Talpai 7, Georgevici 6 (min. 30 Sandu 5), M. Popescu 6, Georgescu 6, Popa 7, Libardi 7, Stocker (min. 16 Cotormani 5), Peronescu 7, I. Constantin 8, Naidin 6.

A arbitrat : V. Pădureanu ★★★★★, ajutat la linie de V. Toma și C. Dragotescu (toți din București).

„Trofeul Petschowschi" (pentru public) : 9.

La tineret-rezerve : U.T.A. — Jiul 0—0.

Fără să fim prea încîntați de calitatea spectacolului, trebuie totuși, să recunoaștem că cele două echipe și-au disputat cu ardoare șansele. U.T.A., din angrenajul căreia a lipsit o piesă de greutate — Domide, care este bolnav — a făcut totul pentru a revanșa înfrîngerea suferită în tur, la Petroșani. Și a reușit chiar la același scor. În ciuda rezistenței opuse de oaspeți, textiliștii și-au impus superioritatea (mai ales în repriza secundă) printr-un joc viguros, insistînd mai mult în atac și periclitînd adeseori, poarta lui Stan.

Prima parte a meciului a oferit un joc destul de palid, ca urmare a faptului că nici una din formații nu a insistat îndeajuns, observîndu-se o teamă reciprocă și nesiguranță. Cu toate acestea, atît gazdele, cît și oaspeții au avut ocazii clare de a deschide scorul. Astfel, în min. 11, la o greșeală a apărării textiliste, mingea ajunge la I. Constantin care șutează, dar greșește cu puțin ținta.

Repriza secundă este mult mai animată, mai antrenantă, găsind echipa arădeană în continuă ofensivă. În min. 50, Axente face o cursă pe extrema stîngă și, din apropierea liniei de corner, centrează pînă la Dembrovschi, care, printr-un plonjon spectaculos, introduce cu capul mingea în plasă. Spre sfîrșitul meciului, arădenii mai au încă două bune ocazii de gol, prin Dembrovschi (min. 58) și Moț (min. 83), ultimul trăgînd afară, cu poarta goală. În min. 85, mari emoții la poarta arădenilor : Peronescu a scăpat liber, dar Gornea l-a blocat ferm.

Ștefan IACOB

ÎNVINGĂTORII ȘI ÎNVINȘII MERITĂ ACELEAȘI FELICITĂRI

F. C. ARGEȘ — „U" CLUJ 3—1 (1—1)

PITEȘTI, 29 (prin telefon, de la trimisul nostru). Stadion „1 Mai"; timp frumos; teren excelent ; spectatori — 16 000. Au marcat : Dobrin (min. 24), Radu (min. 49) și Roșu (min. 89), respectiv Barbu (min. 7).

F. C. ARGEȘ : Niculescu 6 — Pigulea 7 (min. 24 — Prepurgel 8), Barbu 8, Vlad 9, Ivan II 9, Olteanu 8, Ștefănescu 8, Roșu 6, Radu 5, Dobrin 9, Jercan 8.

„U" CLUJ : Moldovan 8 — Crețu 7, Pexa 9, Solomon 8, Cimpeanu 7, Nește 7, Anca 7, Mustețea 7 (min. 60 — Munteanu 5), Barbu 7, Adam 7, Bungău 6, (min. 54 Oprea 5).

A arbitrat Grigore Birsan ★★★★, ajutat de Gh. Ștefănescu (bine) și V. Liga (care a greșit grav la golul doi), toți din Galați.

„Trofeul Petschowschi" (pentru public) : 7.

La tineret-rezerve : F.C. Argeș — „U" Cluj 3—0 (1—0).

Piteștenii sînt mai mult decît bucuroși. Au și de ce. Condusă cu 1—0, echipa lor a reușit să cîștige, în cele din urmă, un meci neașteptat de greu. Cred că și acum sînt uluiți de ceea ce s-a întîmplat în min. 7. Clujeanul *Barbu* a demarat pe dreapta și, din apropierea liniei de fund, a executat un șut-centrare, cu boltă ; *Niculescu*, neatent ca niciodată, a sărit fără convingere, mingea a trecut printre bară și mîna lui și s-a oprit în plasa laterală din colțul opus. Gazdelor nu le venea să creadă, dar Universitatea reușise să deschidă scorul. Surpriza continua. Clujenii atacau vehement bucuriile gazdelor. *Adam* și *Barbu* alergau fără astîmpăr printre apărătorii argeșeni. Totuși, gazdele și-au amintit că joacă pe teren propriu și au ieșit cu hotărîre la atac. Iată, însă, că *Radu*, în trei situații nesperat de favorabile (min. 9, 15, 32) — de la 6 m, de la 10 m — ratează incredibil. El avea să fie imitat în repriza a doua de către *Roșu*, la fel de risipitor cu ocazii bune. În min. 24, *Dobrin* lucrează o fază excelentă și tot el finalizează. De la 20 m, șutează jos, la colț, învingînd apărarea clujeană.

După pauză, al doilea gol al gazdelor vine neașteptat de repede. El este, însă, urmarea unei greșeli a arbitrului de linie ! Cronometrul arăta min. 49. Ștefănescu a condus balonul pînă în careul mare, unde a plasat lui Radu (AFLAT ÎN OFSAID CLAR, NESEMNALAT DE TUȘIERUL V. LIGA) și atacantul cu nr. 9 înscrie de la 8 m. Poate că și fără acest gol gazdele ar fi cucerit victoria, pe care au meritat-o cu prisosință, dar abaterea de la regulament a fost evidentă și nu poate fi trecută cu vederea. Acest gol i-a scos pe studenți la joc, ei avînd perioade de dominare insistentă, însă *Oprea* nu nimerește ținta, iar șuturile lui *Adam* sînt apărate de *Niculescu*. Min 89 aduce al treilea gol al gazdelor. *Cimpeanu* comite un henț sancționat de arbitru. *Dobrin* execută lovitura liberă, din apropierea liniei de fund, de pe partea dreaptă și *Roșu* deviază balonul cu capul în plasă, pe lîngă *Moldovan*, care a plonjat tardiv.

A fost un meci bun, cu faze palpitante și meritele trebuie adresate deopotrivă învingătorilor și învinșilor. Sportivitatea lor a întregit tabloul unui joc pe care am vrea să-l mai vedem și în viitor.

Constantin ALEXE

Pronosport

Așa arată o variantă cu 13 rezultate exacte la concursul Pronosport, nr. 13, etapa din 29 martie 1970.

I. Dinamo București — Steaua 2
II. F.C. Argeș—„U" Cluj 1
III. Steagul roșu—Rapid 2
IV. Petrolul—Farul 1
V. U.T. Arad—Jiul 1
VI. „U" Craiova — A.S.A. Tg. Mureș 1
VII. C.F.R. Cluj—Crișul x
VIII. Politehnica Iași — Dinamo Bacău 1
IX. Bologna—Cagliari x
X. Juventus—Milan 1
XI. Brescia—Torino 2
XII. Internazionale — Fiorentina 1
XIII. Napoli—Lazio x

Fond de premii : 457 825 lei.

Plata premiilor pentru acest concurs se va face astfel :

— **În Capitală**, începînd de la 3 aprilie pînă la 13 mai 1970.

— **În țară**, începînd de la 7 aprilie pînă la 13 mai 1970.

Meciul de şah al secolului a început...

● În ultima clipă — o lovitură de teatru : Larsen la prima masă, Fischer la a doua ! ● La ora transmisiei telefonice nici o partidă nu s-a terminat ● Spasski şi Fischer domină

BELGRAD, 29 (prin telefon). Şi astfel, cînd peste meciul de şah al secolului, U.R.S.S.—Echipa Lumii, coborîseră norii mai ameninţători chiar decît aceia care aduseseră simbătă aici o puternică furtună de zăpadă, cînd organizatorii iugoslavi îşi vedeau irosite eforturile şi socoteau că o apreciabilă sumă a fost cheltuită de pomană, cînd — în sfîrşit — acest meci, într-adevăr al secolului, era gata să eşueze s-a aflat ştirea, la prima vedere incredibilă : din proprie iniţiativă, fără ca cineva să-l roage măcar, Bobby Fischer a anunţat că acceptă să joace la masa a doua, oferindu-i lui Bent Larsen cinstea şi greaua responsabilitate de a-l întîlni pe campionul lumii — Boris Spasski. Urma doar ca echipa U.R.S.S. să fie de acord cu o modificare în regulamentul meciului, acceptat ca definitiv cu două luni şi ceva înainte. Echipa sovietică nu a făcut obstrucţie, în ciuda deziluziei lui Spasski şi a protestelor lui Petrosian. În această situaţie, la primele două mese se joacă partidele Spasski — Larsen şi Fischer — Petrosian.

Aseară, runda programată pentru ora 17 (ora locală) a întîrziat, pentru că festivitatea de deschidere s-a prelungit, rostindu-se foarte multe discursuri. Ceasurile de control au început să meargă abia la ora 19 (ora Bucureştiului), aşa că în momentul transmisiei noastre (către miezul nopţii), toate partidele se joacă ! Spasski i-a sacrificat o calitate lui Larsen şi atacă violent, iar Fischer l-a supus pe Petrosian la o apărare extrem de dificilă. Deocamdată atît. Toate amănuntele în numărul nostru de marţi.

Valeriu CHIOSE

Rugbyştii francezi au cîştigat „Cupa Naţiunilor — F.I.R.A."

● Jucătorii români au reuşit să-şi etaleze posibilităţile

VICHY, 29 (prin telefon). Duminică, începînd de la ora 9 dimineaţa, s-au disputat ultimele partide contînd pentru cea de a doua ediţie a „Cupei Naţiunilor — F.I.R.A.".

În primul meci, Cehoslovacia a întrecut categoric Portugalia, cu acest prilej putîndu-se observa că învingătorii ocupă în final un loc (7) neproporţional cu posibilităţile lor, iar că învinşii mai au mult de învăţat şi, pentru moment, meritele lor se rezumă la o binevoitoare participare.

A urmat disputa Italia—Maroc, în care rugbyştii peninsulari au confirmat progresul realizat, întrecînd clar o echipă dură, adesea chiar brutală, destul de dezordonată în acţiuni, care a beneficiat însă şi în 1970 de mult noroc.

În deschiderea cuplajului de pe stadionul Municipal, reprezentanţii noştri au arătat că ştiu să joace. Cu atît mai mare a fost regretul nostru cu cît scorul — 38—0 (25—0) — poate induce în eroare. Departe de a se fi prezentat slab, rugbyştii vest-germani, posesori ai unui gabarit superior, n-au reuşit însă aproape nici o clipă să stăvilească atacurile insistente şi bine organizate ale românilor. Iar dacă totuşi, din păcate, uneori „15"-le român a mai manifestat simptomele tendinţei spre anti-joc, acestea au fost de fapt şi singurele momente de răgaz ale învinşilor. Aşa cum pentru partidele anterioare din acest turneu, chiar cînd au terminat învingători, i-am criticat aspru pe reprezentanţii noştri, tot aşa de data aceasta îi vom lăuda cu foarte puţine rezerve. Avizatul public, ca să nu mai vorbim de numeroşii specialişti prezenţi, a răsplătit în repetate rînduri splendidele acţiuni ofensive soldate cu numeroase încercări. Asta nu înseamnă însă că toate sînt bune şi frumoase, că locul V ne poate mulţumi, că întrevedem succesori ai seniorilor din echipa naţională. Dar despre acestea cu alt prilej.

În partida de ieri, România a aliniat următoarea formaţie : Gall, Burghelea, Dumitru, Barbu, Bidirel, Bujor, Nicolae, Boroi, Corneliu, Munteanu, Burcea, Pasache, Ţurlea, Radu, Teodorescu. Cele 38 de puncte au fost realizate în ordine de : Burghelea (înc.), Corneliu (1. p.), Bidirel, Burghelea (înc.), Bidirel (înc. tr. Corneliu), Barbu (înc. tr. Gall), Corneliu (înc.), Bidirel (înc. tr. Corneliu), Munteanu (înc.), Nicolae (înc. tr. Corneliu).

Finala Franţa—Spania a constituit o spledidă încheiere a acestei deosebit de utile competiţii. În pofida scorului cu care şi-au adjudecat victoria, reprezentanţii rugbylui francez n-au avut o misiune uşoară. Într-adevăr, rapizii, îndemînaticii, inepuizabilii sportivi spanioli au dat o foarte frumoasă replică (au şi condus cu 3—0), contribuind la succesul absolut al unuia dintre cele mai frumoase meciuri pe care le-am văzut vreodată.

Ultimele rezultate tehnice : loc VII—VIII : Cehoslovacia—Portugalia 22—0 ; loc V—VI: România — R. F. a Germaniei 38—0 (25—0) ; loc III—IV : Italia — Maroc 13—3 (3—0) ; loc I—II : Franţa — Spania 26—6 (8—3).

G. RUSSU-ŞIRIANU

De la trimişii noştri speciali

Înaintea finalei: victorie comodă (37-7) în faţa handbaliştilor italieni

LISABONA, 29 (prin telefon). — Simbătă seara, casele de bilete ale Palatului sportului din capitala Portugaliei au fost, din nou, luate cu asalt. Motivul acestei afluenţe de public era acela că selecţionata ţării gazdă disputa o partidă importantă cu reprezentativa Franţei, mai precis îşi încerca — poate pentru ultima oară — şansele de a ocupa un loc pe podiumul de onoare al „Cupei Latine". Spre dezamăgirea spectatorilor, care sperau totuşi într-o victorie, rezultatul final a fost în cele din urmă favorabil handbaliştilor francezi : 24—15 (9—7), pe care astăzi îi vor înfrunta reprezentanţii ţării noastre, într-o partidă hotărîtoare în lupta pentru ocuparea primului loc. Jocul Franţa — Portugalia a furnizat o întîlnire echilibrată în prima sa parte, cînd jucătorii portughezi, ceva mai activi în apărare, cu o serioasă doză de ambiţie, s-au agăţat pur şi simplu de adversari, încercînd să-i domine. Din păcate, lipsa unei coordonări în atac, a calmului şi a preciziei în aruncările la poartă au constituit pentru portughezi un handicap mai mare decît valoarea formaţiei franceze. Aceasta din urmă, beneficiind de o experienţă competiţională şi îndeosebi de o capacitate fizică mai bună (concretizată prin activitatea în apărare şi forţa de şut în atac), a aşteptat calmă să se stingă „focul de paie" al echipei ţării gazdă şi apoi a înscris cu răbdare, unul cîte unul, golurile unei victorii concludente. Din formaţia învingătoare, singura neînvinsă pînă în prezent împreună cu selecţionata ţării noastre, s-au detaşat conducătorii de joc Legrand, Aggoune, Nita, Caillaret şi pivotul Chalennel. În general, handbaliştii francezi s-au impus pînă acum printr-o remarcabilă forţă de finalizare de la distanţă — căreia echipa noastră se pregăteşte să-i opună o apărare avansată şi agresivă — şi prin siguranţa tehnică a celei mai mari părţi a componenţilor săi.

În deschidere, selecţionata României a făcut o bună pregătire pentru jocul cu Franţa, întîlnind reprezentativa Italiei, de care a dispus cu 37—7 (17—4). De remarcat că în acest meci, în min. 5, scorul era favorabil (2—1) handbaliştilor italieni. Vom nota, de asemenea, faptul că din echipa noastră au lipsit Orban, Kicsid şi Dumitru şi că Bota a intrat pe teren abia în min. 52. Punctele echipei noastre au fost marcate de Cîrlan 9, Chircu 7, Comănescu 6, Roşu 4, Preotu 3, Dan Marin 4, Stef 2 şi Voinea 2. Au condus arbitrii Falk şi Grundlich.

Ultimul joc a opus echipele Spaniei şi Braziliei. Marcaţi de efort, handbaliştii spanioli nu au mai putut face risipa de energie din alte partide, realizînd o victorie mai modestă decît era de aşteptat : 24—12 (12—5).

Călin ANTONESCU

EDIŢIA VIITOARE — ÎN MAROC

Cu ocazia disputării celei de a III-a ediţii a „Cupei Latine" a avut loc şedinţa comitetului de direcţie a acestei competiţii, care a hotărît, printre altele, ca întrecerile viitoare să aibă loc în Maroc, între 6—11 aprilie 1971. S-a luat act, de asemenea, de cererile de participare ale reprezentativelor Siriei şi Guatemalei, precum şi de faptul că România ar fi dispusă să organizeze competiţia din anul 1973.

sportul în lume

În preajma „europenelor" de tenis de masă

CUM SE DESFĂŞOARĂ COMPETIŢIA PE ECHIPE

ADVERSARII PROBABILI AI ECHIPEI ROMÂNIEI DIN TURNEUL FINAL

Marele palat al sporturilor de la Lujniki, din Moscova, va fi — cu începere de miercuri — gazda celei mai importante competiţii de tenis de masă a anului, campionatele europene, aflate la cea de a şaptea ediţie. Întrecerile din capitala U.R.S.S. vor reuni 20 de echipe masculine, 19 feminine, 99 de jucători şi 69 de jucătoare.

Competiţia va fi inaugurată cu turneul pe echipe, programat de miercuri şi pînă simbătă inclusiv, cînd se vor disputa finalele feminine şi masculine. Apoi, duminică va fi zi de pauză, iar de luni pînă miercuri 8 aprilie au loc probele individuale. Aşa cum s-a mai anunţat, atît la fete cît şi la băieţi, formaţiile au fost împărţite în cinci grupe, reprezentativa feminină a României făcînd parte din grupa a IV-a, împreună cu selecţionatele Ungariei, Austriei şi Greciei. După încheierea meciurilor din cadrul acestor prime grupe, echipele cîştigătoare şi cele clasate pe locurile secunde vor fi repartizate în două grupe, denumite A şi B, după cum urmează : **A :** formaţiile clasate pe locul întîi din grupele I, IV, V şi cele situate pe poziţia a doua din grupele II şi III ; **B :** învingătoarele din grupele II, III şi cele clasate pe locurile doi din grupele I, IV şi V. **Astfel, presupunînd că selecţionata României va termina victorioasă partidele din grupa a IV-a, va avea, în grupa A, următorii adversari probabili : formaţiile R. F. a Germaniei, Angliei (sau R. D. Germane), Iugoslaviei, Poloniei.** Grupa B ar putea avea următoarea componenţă : U.R.S.S., Cehoslovacia, Suedia, Ungaria, R. D. Germană (sau Anglia). Apoi, în ordinea clasamentelor, se vor desfăşura finalele pentru locurile 1—10, adică locul 1 (gr. A) cu locul 1 (gr. B), 2—2, 3—3 etc.

Înaintea începerii campionatelor continentale pe echipe, să reamintim pe actualii deţinători ai titlurilor cucerite cu doi ani în urmă, la Lyon : **femei** (Cupa România) : R. F. a Germaniei, **bărbaţi** (Cupa Ungaria) : Suedia.

Cicliştii sud-africani indezirabili...

JOHANESBURG, 29 (Agerpres). — Preşedintele Federaţiei de ciclism din Republica Sud-Africană a anunţat că echipa acestei ţări nu va putea participa la campionatele mondiale de amatori, programate anul acesta la Leicester (Anglia).

Această declaraţie a fost făcută după ce secretariatul federaţiei internaţionale a informat forurile interesate despre respingerea cererii de afiliere a federaţiei din Africa de Sud. Motivul, ca şi în cazul excluderii echipei sud-africane de tenis din Cupa Davis, este politica de discriminare rasială extinsă şi în domeniul sportului de către autorităţile de la Pretoria.

Turneul de tenis de la Reggio Calabria

NĂSTASE ŞI ŢIRIAC (ELIMINAŢI LA SIMPLU) CONTINUĂ ÎN PROBA DE DUBLU

ROMA, 29 (Agerpres). — După ce au avansat pînă în semifinalele turneului internaţional de tenis de la Reggio Calabria, Ilie Năstase şi Ion Ţiriac au fost eliminaţi din proba de simplu. Năstase a pierdut surprinzător cu 3—6, 7—9 în faţa italianului Panatta, iar Ţiriac a fost învins cu 6—2, 6—1 de către Martin Mulligan.

În schimb, jucătorii români au şanse bune de a cîştiga proba de dublu bărbaţi. În semifinale, ei au învins cu 6—2, 2—6, 6—3 perechea Dent-Fletcher (Australia) şi vor întîlni în finală tot un cuplu australian : Ball-Giltinan, calificat în urma victoriei cu 6—4, 8—10, 8—6 asupra perechii Mulligan-Hutchins.

ULTIMELE ÎNTÎLNIRI LA MONTE CARLO

Finala probei de simplu bărbaţi a turneului de tenis de la Monte Carlo se va disputa între francezii Goven şi Contet. Primul l-a învins cu 6—3, 6—2 pe Meiler (R.F.G.), iar secundul cu 4—6, 6—2, 6—1 pe Rouyer. În sferturi, Contet eliminase cu 2—6, 8—6, 6—3 pe spaniolul Orantes, iar vest-germanul Meiler cu 3—6, 6—2, 6—1 pe francezul Beust. Celelalte rezultate : Goven (Franţa) — Braclay (Franţa) 6—4, 8—6 ; Rouyer (Franţa)—Proisy (Franţa) 6—3, 6—2

La simplu femei se vor întîlni în finală Helga Niessen (R.F.G.) şi Gail Chanfreau (Franţa).

Corespondenţă specială din Stockholm

Echipa Poloniei se întoarce în grupa B

● Formaţia R. D. Germane la a doua victorie (5-2)

● Astăzi întîlnirea decisivă pentru titlu : Suedia — U.R.S.S.

Ieri după-amiază, în faţa a 2.245 de spectatori a avut loc cel de al doilea derby al codaşelor grupei A din cadrul C.M. de hochei, care avea să decidă echipa ce va juca anul următor în grupa B. Încurajaţi de neaşteptatul succes din partida anterioară (4—3 cu Finlanda), hocheiştii din formaţia R.D. Germane au jucat foarte bine obţinînd o nouă victorie : 5—2 (1—1, 0—1, 4—0). Ca o coincidenţă trebuie subliniat faptul că asemenea meciului cu Finlanda, selecţionata R.D. Germane a cîştigat partida tot în repriza a treia, cînd de la situaţia de 1—2 a înscris 4 goluri consecutive.

Învingătorii au deschis scorul (Nickel) chiar în a şasea secundă a întîlnirii (a fost cel mai rapid gol al campionatului), dar pe rînd, Byalincki (min. 16) şi Goralczyk (min. 22) au adus avantaj formaţiei poloneze. Aceasta a avut în continuare şi alte ocazii de a majora scorul, dar portarul Hirche şi fundaşul Peters au intervenit în mai multe rînduri cu succes, stopînd elanul adversarilor.

În minutul 7 al celei de a treia reprize, Prusa a luat o acţiune pe cont propriu, a ocolit poarta strecurînd apoi pucul (la colţ) în poarta lui Kosyl. N-au trecut nici 22 de secunde şi Hiller a marcat al 3-lea gol pentru echipa sa, vestind o victorie pe deplin meritată. Ultimele două puncte ale învingătorilor au fost semnate de Plotka şi, din nou, Hiller.

În urma acestui rezultat, echipa Poloniei a rămas pe ultimul loc, retrogradînd în grupa B.

CLASAMENT

1. U.R.S.S.	9	8	0	1	65—10	16
2. Suedia	9	7	1	1	44—18	15
3. Cehoslovacia	9	5	1	3	44—25	11
4. Finlanda	9	4	0	5	26—37	8
5. R.D. Germană	10	2	1	7	20—50	5
6. Polonia	10	0	1	9	11—70	1

Clasamentul realizatorilor : 1. Malţev (U.R.S.S.) 20 (14—6) p, 2. Nedomansky (Cehoslovacia) 16 (9—7) p, 3. Firsov (U.R.S.S.) 15 (6—9) p, 4. Suchy (Cehoslovacia) 14 (8—6) p, 5. Vikulov (U.R.S.S.) 13 (9—4) p, 6. Harlamov (U.R.S.S.) 10 (7—3) p, 7. S. Karlsson (Suedia) 10 (6—4) p, 8—10. T. Lundstroem (Suedia), L. G. Nilsson (Suedia) şi Starşinov (U.R.S.S.) 10 (5—5) p.

Astăzi ultimele partide : **Finlanda — Cehoslovacia** (ora 12, ora locală) şi **Suedia — U.R.S.S.** (ora 16).

Ingemar MARKUSSEN

FOTBAL MERIDIANE

CAGLIARI A FĂCUT O „REMIZĂ" LA BOLOGNA

Riva, „regele Sardiniei", sever marcat în partida de la Bologna, n-a putut marca nici un gol pentru Cagliari, dar nici gazdele n-au avut mai mult noroc, astfel că partida s-a încheiat la scor alb. Notabilă victoria lui Juve asupra Milanului, ca şi cea a lui Inter în faţa tot mai decepţionantei Fiorentina.

Rezultate şi marcatori : Bari—Verona 1—1 (D'Qamato şi Spadetto), Bologna—Cagliari 0—0, Torino—Brescia 1—0 (Quadri), Internazionale—Fiorentina 3—0 (Fachetti, Bonisegna, Jair), Juventus—Milan 3—0 (Anastasi 2, Leonardi), Napoli—Lazio 1—1 (Chinaglia şi Mansevisi), Roma—Lanerossi 1—0 (Scarati), Sampdoria—Palermo 1—0 (Salvi).

Conduce Cagliari cu 38 p, urmată de Juventus 35, Inter 33, Fiorentina şi Milan 31. Golgeteri, Riva (Cagliari) 17, Vitali (L.R.) 14, Anastasi (Juve) 13, Bonisegna (Inter) 11 etc. **(C.T.)**

EVERTON SE DISTANŢEAZĂ

În etapa de simbătă a campionatului englez s-au înregistrat următoarele rezultate: Arsenal Londra — Wolverhampton Wanderers 2—2; Coventry-Burnley 1—1; Crystal Palace — Ipswich Town 1—1; Everton — Chelsea 5—2; Leeds United — Southampton 1—3; Manchester United — Manchester City 1—2; Nottingham — Newcastle 2—2; Stoke — Sheffield 2—1; West Ham United — Liverpool 1—0; West Bromwich Albion — Tottenham 1—1. Cu o zi mai înainte, fuseseră programate alte jocuri pentru prima ligă: Burnley — Stoke City 1—1; Derby County — Manchester City 1—0; Sunderland —Newcastle 1—1; Tottenham Hotspur — Nottingham Forest 4—1. În clasament conduce Everton cu 59 puncte urmată de Leeds United cu 54 puncte, cu un joc mai puţin. Chelsea se află pe locul 3 cu 49 puncte.

KÖLN RĂMÎNE ÎN URMĂ...

Formaţia Borussia Moenchengladbach, cu 44 puncte din 27 de meciuri, continuă să conducă în campionatul de fotbal al R. F. a Germaniei. Pe locul secund — F. C. Köln, cu 40 p. Rezultate tehnice: Schalke 04 — F. C. Köln 1—0; Borussia Moenchengladbach — Hertha B.S.C. 1—1; Borussia Dortmund — Duisburg 3—2 ; V.F.B. Stuttgart — Bayern München 2—1; Werder Bremen — Eintracht Braunschweig 2—1.

MOSCOVIŢII ÎN DEPLASARE

În etapa a 3-a a campionatului unional de fotbal s-au înregistrat următoarele rezultate: Dinamo Tbilisi — Spartak Moscova 2—0; Şahtior Doneţ — Dinamo Moscova 0—2; Neftci Baku — Dinamo Minsk 1—0; Cernomoreţ Odessa — Zaria Voroşilovgrad 0—0; Torpedo Kutaisi — Dinamo Kiev 1—2; Pahtakor Taşkent — T.S.K.A. Moscova 0—5; Ararat Erevan — Zenit Leningrad 1—0; Spartak Ordjonikidze — Torpedo Moscova 0—2.

În clasament conduce Dinamo Tbilisi cu 6 puncte.

F.C. AUSTRIA — ACUMULEAZĂ PUNCTE

Echipa F. C. Austria din Viena conduce cu 35 puncte (21 meciuri), în campionatul austriac şi este urmată de Wacker Innsbruck cu 26 puncte. Rezultate din etapa a 21-a: Rapid — Wacker Innsbruck 0—2; Dornbirn — Austria Salzburg 1—1; Wattens — Austria Viena 0—1.

CAMPIONATUL R. D. GERMANE

Campionatul de fotbal al R. D. Germane a continuat cu desfăşurarea unor partide interesante. Dynamo Berlin cu toate că a jucat pe teren propriu nu a putut învinge pe Zwickau Sachsenring, jocul încheindu-se cu un rezultat de egalitate: 1—1. Wismut Aue a făcut meci egal: 2—2 cu Vorwärts Berlin. Alte rezultate : Chemie Leipzig — F. C. Rot Weiss Erfurt 4—1; Hansa Rostock — Chemie Halle 1—1; F.C. Magdeburg — Carl Zeiss Jena 1—3.

LISTA ANTI-DROG PENTRU C.M. DIN MEXIC

LONDRA, 29 (Agerpres). — Un purtător de cuvînt al Federaţiei Internaţionale de Fotbal a informat presa despre completarea listei cu droguri şi medicamente stimulatoare ce vor fi interzise la apropiatul campionat mondial din Mexic. Între altele, pe această listă figurează : medicamente din grupa amphetaminelor, din grupa efedrinei, piperidine — cu efect anfetaminic, narcotice înscrise pe lista internaţională şi alte droguri ce vor fi comunicate în mod oficial echipelor participante. Studiul pentru selectarea medicamentelor interzise a durat mai multe săptămîni. Au fost consultaţi numeroşi specialişti, printre care şi profesorul de psihologie John Cohen de la Universitatea din Manchester, care a analizat mai multe filme luate în timpul meciurilor campionatului mondial din 1966. După cum se ştie, la precedentul campionat controlul antidoping s-a făcut prin „sondaj", fiind desemnaţi jucători din diverse echipe fără ca aceştia să ştie anticipat cînd se va face controlul.

GRAVE SANCŢIUNI ECHIPEI BEROE

SOFIA, 29. — Echipa bulgară Beroe Stara Zagora din prima categorie a campionatului naţional de fotbal a fost retrogradată în divizia secundă ca urmare a incidentelor petrecute la Stara Zagora în timpul meciului cu Levski Sofia. Doi jucători ai echipei Beroe şi arbitrul meciului au fost suspendaţi pe viaţă.

O intervenţie aeriană a portarului Ray Clemence (F. C. Liverpool), care deviază în afara porţii balonul trimis puternic de Geoff Hurst, incisivul atacant de la West Ham (în stînga fotografiei).

Telefoto : A.P.-AGERPRES

Închiderea sezonului de iarnă în U. R. S. S.

MOSCOVA, 29 (Agerpres). La Murmansk s-a desfăşurat tradiţionalul concurs de schi (fond), care marchează închiderea sezonului de iarnă. Aflat la cea de-a 36-a ediţie, concursul a reunit sportivi din Norvegia, R.D. Germană, Finlanda, Cehoslovacia, Polonia şi U.R.S.S. În proba feminină pe distanţa de 5 kilometri, pe primul loc s-a clasat Nina Şebalina (U.R.S.S.) cu timpul de 16:42. La masculin, cursa de 15 kilometri a fost cîştigată de campionul mondial Vladimir Voronkov (U.R.S.S.) în 46:51.

Dynamo Magdeburg a cîştigat turneul de polo de la Cluj

A luat sfîrşit turneul internaţional de polo desfăşurat timp de trei zile în bazinul acoperit din Cluj. Net superioară, campioana R. D. Germane, Dynamo Magdeburg, a cîştigat şi următoarele două partide, ocupînd locul I în clasamentul final. Meritorie şi comportarea formaţiei Voinţa Cluj, clasată pe locul secund, înaintea campioanei Bulgariei.

În ultimele două zile s-au înregistrat următoarele rezultate : SÎMBĂTĂ : Dynamo Magdeburg-T.S.K.A. Sofia 9—4 (3—0, 3—0, 2—2, 1—2) şi Voinţa Cluj-Medvesceak Zagreb 4—2 (1—1, 1—0, 1—1, 1—0) ; DUMINICĂ : Medvesceak Zagreb-T.S.K.A. Sofia 7—6 (3—1, 1—1, 2—2, 1—2) şi Dynamo Magdeburg-Voinţa Cluj 9—4 (1—1, 3—0, 3—1, 2—2).

Clasament final : 1. Dynamo Magdeburg 6 p, 2. Voinţa Cluj 4 p, 3. Medvesceak Zagreb 2 p, 4. T.S.K.A. Sofia 0 p.

PAUL RADVANI, coresp.

Arestat pentru trafic de stupefiante

ROMA, 29. Fostul boxer italian Tiberio Mitri, ex-campion european la categoria mijlocie, a fost arestat pentru trafic de stupefiante.

LOVITURĂ DE TEATRU ÎN RALIUL SAFARI !

NAIROBI, 29. — O adevărată lovitură de teatru s-a produs în Raliul Africii de est, acest „Safari" automobilistic de o extremă duritate, în care cu o etapă înainte de sfîrşit mai rămăseseră în cursă doar 38 de echipaje din cele 91 aliniate iniţial la start. La plecarea în ultima etapă conducea echipajul polonezului Zasada, pilotînd o maşină „Porsche-911", dar cu 110 mile înainte de finiş, acesta a fost nevoit să abandoneze din cauza unei pane de ulei. Conducerea în cursă a fost preluată de maşina „Datsun-1600" a kenienilor Hermann-Schuller.

● TELEX ●

La New Delhi, în meciul pentru Cupa Davis (zona asiatică), echipa de tenis a Indiei conduce cu 1—0 în meciul cu formaţia Pakistanului. Jaideep Mukherjea l-a învins cu 4—6, 5—7, 10—8, 5—2 (abandon) pe Haroon Rahim.

■

Turneul de la Gerona (Spania) pentru calificarea în C.E. feminin de baschet s-a deschis cu meciul Franţa — Ungaria, cîştigat de jucătoarele franceze la scorul de 76—37.

■

Cu prilejul unui concurs atletic desfăşurat la Tempe (Arizona), Mark Murro a stabilit un nou record al S.U.A. la aruncarea suliţei cu performanţa de 89,21 m.

■

Ciclistul polonez Matusiak se menţine lider în „Marele premiu Annaba" ce se desfăşoară pe şoselele algeriene. El este secondat de compatriotul său Groski la 1:03. Etapa a 4-a Skikda—Annaba (145 km) a revenit englezului Dailey în 3h 43:17.

■

Proba de săritură în înălţime femei din cadrul concursului atletic de sală de la Leningrad a fost cîştigată de Vera Gavrilova — Gruşkina cu rezultatul de 1,78 m. Aceeaşi probă la masculin a revenit lui Aleksei Bakumenko — 2,09 m.

■

Într-un concurs desfăşurat la Aix-en-Provence, înotătorul francez Michel Rousseau a parcurs distanţa de 100 m în 53,0, la o singură zecime de recordul continental deţinut de compatriotul său Alain Gotvalles.

ÎN C.M. DE SCRIMĂ-TINERET

Nikonova (U.R.S.S.) şi Hein (R.F.G.) — medaliaţi cu aur

MINSK, 29 (prin tefelon). Proba masculină de floretă din cadrul campionatelor mondiale de scrimă pentru tineret a revenit trăgătorului vest-german Hein. După el s-au clasat Voloşin (U.R.S.S.), Kalinski (Pol.) şi Troşin (U.R.S.S.).

În proba feminină de floretă, titlul de campioană mondială i-a surîs sportivei sovietice Nikonova, cu 5 victorii. Ea a fost urmată de Borotkina (U.R.S.S.) cu 3 v., Popken (R.F.G.) cu 3 v., Trachet (Franţa) cu 2 v., Ambrust (R.F.G.) cu 1 v. şi Ortel (R.F.G.) cu 1 v.

Floretistele ţării noastre au rămas în semifinalele probei.

Se cunosc şi finaliştii la sabie. Iată-i : Iliuk (U.R.S.S.), Renski (U.R.S.S.), Komar (U.R.S.S.), Coremblat (Franţa), Visrack (Franţa) şi Varga (Ungaria).

Luni au loc ultimele probe, cele de sabie (finală) şi spadă.

Tiparul : I. P. „Informaţia", str. Brezoianu nr. 23—25, Bucureşti

PROLETARI DIN TOATE ȚĂRILE, UNIȚI-VĂ!

Redacția și administrația: str. Vasile Conta nr. 16, tel. 11.10.05 interurban 72 și 286. Telex sportrom buc. 180.

sportul

4 pagini 30 bani

Anul XXVI — Nr. 859 (6293) ZIAR AL CONSILIULUI NAȚIONAL PENTRU EDUCAȚIE FIZICĂ ȘI SPORT Marți 31 martie 1970

NOUL SISTEM DE SALARIZARE, IMBOLD PUTERNIC PENTRU CADRELE CARE-I FORMEAZĂ, ÎNDRUMĂ ȘI-I PREGĂTESC PE SPORTIVII ȚĂRII

În Republica Socialistă România, educația fizică și sportul constituie activități de interes național, sprijinite de către stat. Pentru dezvoltarea lor statul acordă, anual, importante dotații de la buget.

Activitatea sportivă se desfășoară în prezent în cadrul a 75 cluburi și 4 886 asociații, în care sînt cuprinși sute de mii de sportivi.

În această ramură de activitate sînt încadrați în total circa 6 000 de salariați, sprijiniți de peste 50 000 de activiști voluntari.

O dată cu aplicarea noului sistem de salarizare în sectorul educației fizice și sportului, fiecare lucrător va beneficia de un salariu tarifar de încadrare, diferențiat pe trepte sau gradații, în raport cu calitățile profesionale și rezultatele obținute în muncă. De asemenea, i se va acorda un spor la salariu în raport cu vechimea neîntreruptă în cadrul aceleiași unități. În plus, salariații pot beneficia de premii anuale (gratificații) în funcție de rezultatele obținute pe întregul an.

Acest sistem de salarizare, fixat pentru unitățile de educație fizică și sport, are la bază prevederile noului sistem de salarizare aprobat prin H.C.M. nr. 914/1968 (încadrarea pe funcții, acordarea de gradații, a sporului de vechime, a gratificațiilor anuale etc.) adaptate corespunzător activității desfășurate.

O importanță deosebită s-a acordat, în cadrul noului sistem de salarizare, formelor de cointeresare materială a antrenorilor, a căror pregătire și conținut al muncii sînt asemănătoare cu cele ale cadrelor didactice (ore de antrenament, ore de pregătire a lecțiilor etc.).

Pentru funcția de antrenor se menține diferențierea salariilor tarifare, în raport cu categoria profesională obținu-

ing. Andrei RADULESCU
din Ministerul Muncii

(Continuare în pag. a 2-a)

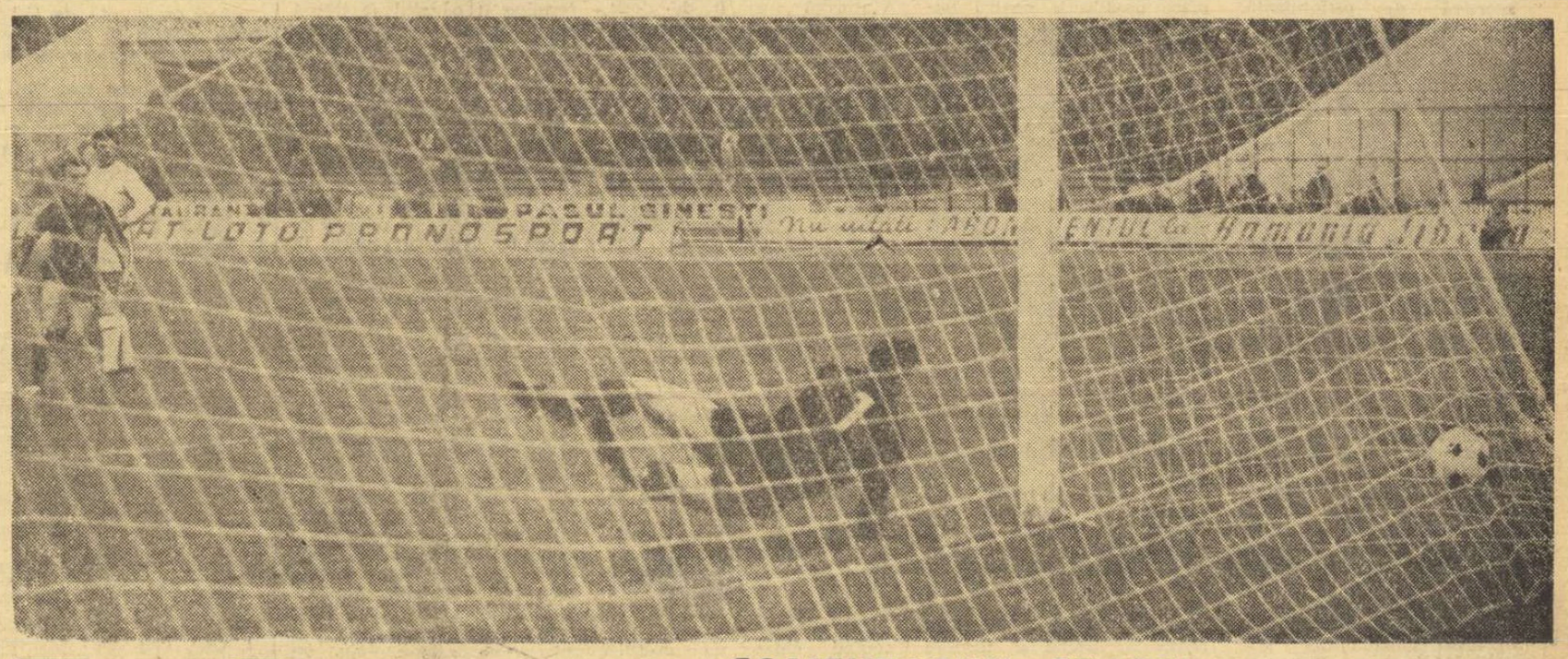

Unicul gol al derbyului: la o lovitură liberă executată de la 18 m, Gigi Tătaru a văzut descoperit colțul scurt, iar plonjonul tardiv al lui Andrei nu va putea opri mingea să intre în plasă

Foto: Theo MACARSCHI

COMENTARIUL ETAPEI

SURSA GOLURILOR

● UNDE ȘI CÎND SE GREȘEȘTE ● CINE POATE FI JUCĂTOR DE MIJLOC ● IMPORTANȚA PASEI ÎN DIAGONALĂ

Etapa a 4-a ne relevă din nou cunoscutul adevăr, care se cam neglijează, că singura sursă de goluri — în fotbalul de altădată, ca și în jocul modern — este situată la mijlocul terenului.

Dar cum construim, sau cum ar trebui să construim mai bine fazele prielnice de gol?

În combinațiile care se inițiază vom crea situații cu atît mai multe și mai favorabile cu cît pregătirea lor se va face cît mai „camuflat" posibil, și nu străveziu, transparent, același jucător purtînd prea mult mingea, astfel ca adversarul să ghicească numaidecît intențiile sau să cîștige timp.

Unde se greșește? Și cum ar trebui să procedăm?

Este bine cum s-a orientat duminică apărarea echipei Steaua, atrăgîndu-și adversarul în propriul teren, printr-un joc de pase laterale, de combinații scurte și trecînd apoi la pase în diagonală spre a evita presingul înaintașilor „albi" și a găsi, prin surpriza creată, culoarul pentru pasa decisivă în adîncime „printre" doi jucători. Așa au procedat Vigu, Voinea, Tătaru și — spre sfîrșitul partidei — Dumitriu III. Militarii au greșit, însă, în mai multe rînduri, fie la recepționarea balonului, fie printr-o demarcare insuficientă numericește și nesimultană în cîmpul dinamovist.

Unde și cînd se greșește?

Se greșește acolo și atunci **cînd jucătorii unei echipe** chiar dacă execută perfect pasele scurte de la mijlocul terenului — încercînd să-l ademenească pe adversar și să-l scoată astfel din dispozitiv — **își continuă acțiunea, în direcția de atac, pe aceeași parte unde au inițiat atacul** și unde rezistența este mai mare și mai organizată, **în loc de a schimba subit jocul pe partea opusă,** pentru a-i surprinde pe apărători răsfirați și în imposibilitate imediată de a-i închide spațiile libere sau de a asigura funcționarea dublajului în atacurile de deposedare. Acest lucru a fost bine sesizat de echipa Steaua în jocul cu Dinamo, însă nu a fost aplicat decît sporadic și anume mai ales atunci cînd celelalte formule dădeau greș.

Petre STEINBACH

(Continuare în pag. a 3-a)

ECHILIBRU DUPĂ PRIMUL TUR, ÎN MECIUL DE ȘAH AL SECOLULUI

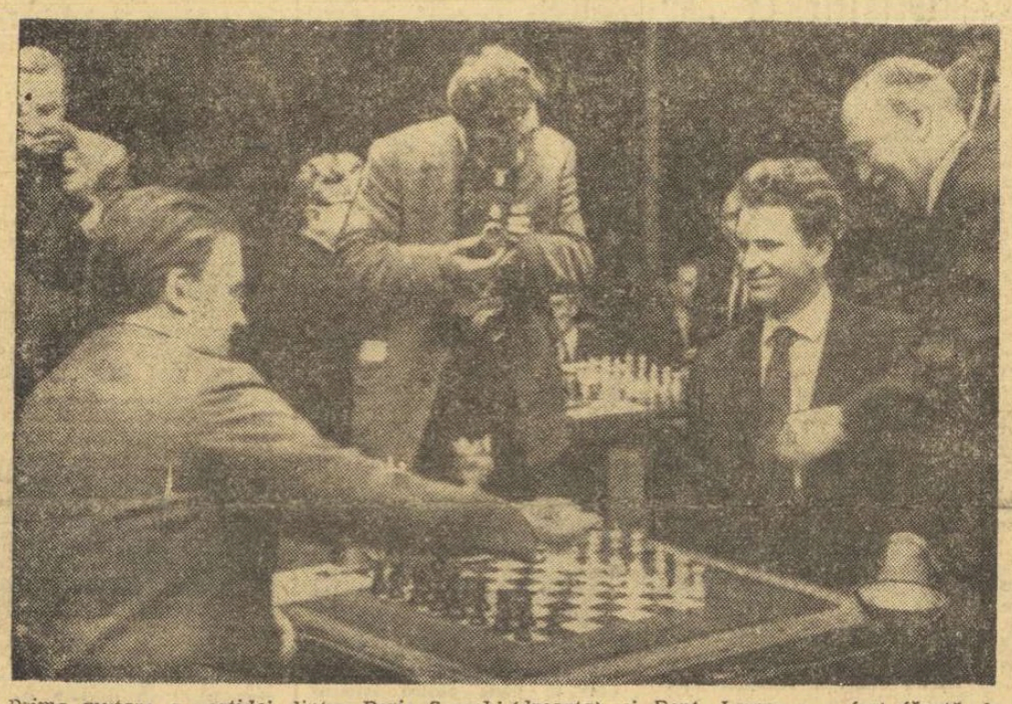

Prima mutare a partidei dintre Boris Spasski (dreapta) și Bent Larsen n-a fost făcută de vreunul din cei doi jucători, ci de premierul iugoslav Mitia Ribicici, în cadrul festivității de deschidere a meciului. *(Amănunte în pag. a 4-a).* Telefoto: A.F.-AGERPRES

RUGBYȘTII DE LA GRIVIȚA ROȘIE ÎN FRANȚA ȘI R.F. a GERMANIEI

Rugbyștii de la Grivița Roșie au părăsit Capitala cu destinația Franța, pentru a susține un turneu de trei jocuri la Avignon (joi 2 aprilie), la Beziers (duminică 5 aprilie) și la Peyrrlatte (miercuri 8 aprilie) cu echipe locale și o partidă în R. F. a Germaniei, la Hanovra, sîmbătă 11 aprilie.

HERMAN — SCHULLER ÎNVINGĂTORI ÎN RALIUL AFRICII DE VEST

Echipajul automobiliștilor Herman — Schuller, concurînd pentru Kenya, este învingător oficios al celui de al 18-lea Raliu al Africii de est, unul din cele mai dramatice pe care le-a cunoscut istoria curselor „Safari". Mașina Datsun—1600 a învingătorilor a trecut linia de sosire, la Nairobi, la ora 9,32 GMT avînd un cauciuc spart. La 15 min. a sosit un alt echipaj kenyan, pe Datsun, condus de Acgindar Singh. Firma japoneză Datsun este clasată pe primul loc în clasamentul mărcilor de automobile participante la această cursă pe distanța de 5 500 km.

SPORTUL MÎINE, ÎN ANUL 2000

Cu acest număr, ziarul „SPORTUL" inaugurează o anchetă de larg interes și de o actualitate mult mai apropiată decît lasă să se ghicească la prima vedere titlul:

SPORTUL MÎINE, ÎN ANUL 2000

Printre semnatarii primelor intervenții:
Mircea PĂDURELEANU, Edmond NICOLAU, Vladimir KRASNASESCHI, Ion HOBANA, Sergiu FĂRCĂȘAN

Nici nu mai e chiar așa de mult, dacă stăm să ne gîndim bine. Este, însă, adevărat că, prin deformație profesională, noi sîntem obișnuiți să numărăm în Olimpiade. Va să zică, în 1972 la München. Apoi, în 1976 — cine știe — poate la Moscova, Los Angeles, Florența sau la Montreal; pe urmă — cine știe — în 1980 la Praga sau în altă parte. Oricum, pentru 1992, orașul american Columbus (Ohio) și-a depus de pe acum candidatura, în vederea celei de a 500-a aniversări a debarcării lui Cristofor Columb. Nu există nici o îndoială că Atena va dori, în 1996, să serbeze acasă centenarul primei ediții a Jocurilor Olimpice moderne.

Și uite așa, din aproape în aproape, iată-ne ajunși, printr-o fericită coincidență, la anul olimpic 2000, la răscrucea nu numai a veacurilor ci și a mileniilor, la anul care ne incită imaginația. Punct de mirare al anticipatorilor și futurologilor, anul 2000 este interpretat drept baza cea mai apropiată a previziunilor lumii de mîine, într-o imagine care poate fi, de pe acum, destul de realistă, întemeiată pe suma cunoștințelor științifice la zi.

Asemenea premise ne îndreptățesc să trecem în revistă, măcar sumar, cîteva din soluțiile aflate în sfera de preocupări a „viitoriștilor" (cum i-a numit Sorin Mladoveanu), cu firească aplicație la domeniul de care ne ocupăm.

PISCINA LA DOMICILIU

Din vocabularul șahistic, expresia „criză de timp" a trecut în cel al sociologiei urbane. Specialiștii care încearcă să scruteze viitorul, fac eforturi întru găsirea remediilor pentru salvarea timpului care devine tot mai tiranic în marile aglomerări orășenești. În curgerea sa implacabilă, vremea ne lasă tot mai puțin răgaz, după îndeplinirea activităților productive, obștești sau gospodărești. Cu cît înaintează, viața omului — intrată în angrenajul servituților moderne — pare să se scurteze.

Iată de ce „viitoriștii" sovietici vizează, pentru soluționarea „crizei de timp" a familiei urbane, amplificarea și diversificarea serviciilor, precum și apropierea lor de

Victor BANCIULESCU

(Continuare în pag. a 2-a)

„Atletul cosmic" al lui Salvador Dali, transpunerea pe plan plastic a unui artist vizionar. (Coperta primului număr al revistei spaniole sugestiv numită Sportul 2000).

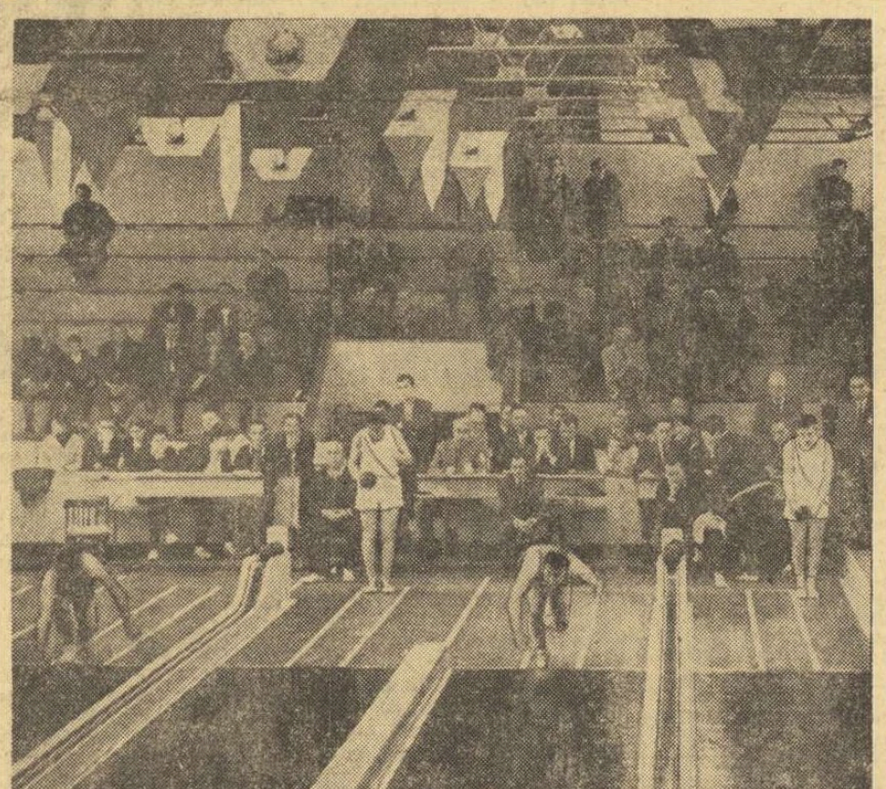

Echipa secundă a țării noastre a avut o comportare mai bună decît reprezentativa A, întrecînd duminică puternica selecționată masculină de popice a Ungariei la un scor categoric: 5614—5438 p.d. Iată în fotografie pe doi dintre autorii principali ai acestei frumoase victorii, reșițenii Ilie Băiaș (992) și Iosif Tismănaru (943) lansînd bila.

Foto: M. THEO

AZI SOSESC PRIMII OASPEȚI AI „INTERNAȚIONALELOR" DE ÎNOT

Klaus Dockhorn și Monika Männel în lotul R.D. Germane

Pe adresa federației de specialitate continuă să sosească înscrieri la ediția jubiliară a Campionatelor internaționale de înot ale României. R. D. Germană va fi reprezentată la acest concurs de 4 tineri înotători: Klaus Dockhorn (17:34,8—1500 m liber), Werner Schreiber (61,0—100 m delfin), Eva Müntze (1:20,3—100 m bras) și Monika Männel (2:34,8—200 m delfin). În felul acesta, NUMĂRUL ȚĂRILOR CARE AU CONFIRMAT PARTICIPAREA S-A RIDICAT LA OPT. Se mai așteaptă confirmarea federației iugoslave care, probabil, va prezenta în competiție sportivii care au concurat săptămîna trecută la Leningrad, în cadrul „Marelui premiu al ziarului Komsomolskaia Pravda".

● Astăzi sînt așteptate primele delegații, sportivi din Italia, Polonia, Cehoslovacia, Bulgaria, Austria. Mîine sînt anunțați înotătorii din U.R.S.S. și R.D. Germană, iar cei din Grecia vor sosi la București de abia în ziua inaugurală (2 aprilie).

● F. R. Natație a anunțat că la sfîrșitul întrecerilor va premia concurenții care au stabilit — după tabela internațională de punctaj — cele mai bune performanțe.

● Întrecerile din această săptămînă vor reprezenta pentru sportivii români ȘI SELECȚIA DEFINITIVĂ PENTRU ECHIPELE NAȚIONALE CE VOR ÎNFRUNTA SELECȚIONATELE CEHOSLOVACIEI, LA CLUJ, ÎN ZILELE DE 18, 19 și 20 APRILIE.

ÎN PRELIMINARIILE U. E. F. A.

POLONIA — U.R.S.S. (JUNIORI) 1-0 (1-0)

La Varșovia, în cadrul preliminariilor turneului U.E.F.A., reprezentativa de juniori a Poloniei a întrecut formația U.R.S.S. cu scorul de 1—0 (1—0).

DATELE DE DESFĂȘURARE A C. M. DE VOLEI

La propunerea F.I.S.U., acceptată de F.I.V.B. și susținută de către federația bulgară (organizatoare), campionatele mondiale de volei se vor desfășura între 18 septembrie și 3 octombrie (masculin), 20 septembrie și 3 octombrie (feminin), cu turnee finale la Sofia și, respectiv, Varna.

FALSĂ ETICHETĂ

Din masivul grup al celor 300 de adolescenți — reuniți într-un concurs republican de atletism — ne-au atras în mod deosebit atenția cîteva siluete. Și nu pentru că erau excelent cizelate (de virtuțile acestui desăvîrșit sculptor care este sportul beneficiau și alții, mulți), ci prin vestimentația arborată și prin implicațiile (de comportament) ale acesteia.

Departe de noi spiritul filistin care ne-ar face să spunem că nu ne-au plăcut mantourile cu cataramе masive, cizmele mulate pe gambă, pletele blonde lăsate dezinvolt pînă la mijlocul spatelui și ochelarii giganți ce mascheză figura. Sînt extravaganțe, jucării tentante ale unei vîrste cînd sentimentele de adolescent încearcă să sugrume ultimele tresăriri ale copilăriei.

Am observat, însă, că aceste (în aparență) nevinovate accesorii dezvoltă la purtătoare anume sentimente de superioritate (aere — cum le spun cei mai mulți), afișate cu ostentație față de colegele care nu se prevalează de „atribute" similare. Am înregistrat, astfel, o foarte acidă caracterizare (privind decența vestimentară) pe care o atare vedetă a făcut-o unei medaliate, copilă modestă căreia nu-i este, probabil, foarte simplu să afișeze, în comuna unde locuiește, ochelari cît roata carului sau zurgălăi care fac zgomotul marilor orașe.

Era aici, pe lîngă o vizibilă invidie că anonima reușise — prin rezultatul obținut — să capteze atenția generală și o evidentă conștiință a superiorității sale la care nimic n-o îndreptățea, pe acea aproximativă copie a Brigittei Bardot, în afara civilizației ei... exterioare.

Cazurile de sfidare și de infatuare nu se manifestă, însă, numai vizavi de partenerii de întrecere mai puțin „sonori și policromi", ci se extind și dincolo de perimetrul arenei sportive în forme de manifestare din cele mai diferite. Ca aceea a replicii violente și ireverențioase („duceți-vă dracului, provinciali obtuzi"), pe care unele dintre speranțele noastre olimpice — tot la atletism — au aplicat-o locuitorilor Cîmpulungului cînd aceștia le-au incriminat exagerările îmbrăcămintii și ale comportamentului.

Sau ca o alta, arborată de cîțiva boxeri (cu destulă reputație) care au preferat, drept răspuns la aceeași sesizare, să-și dezbrace hainele și să facă o promenadă cu trunchiurile dezgolite, arătînd lumii, ca la circ, bicepșii lor puternici și piepturile păroase pe care străluceau pandantive de diferite mărimi.

Comportări ce lasă un gust amar și vin să alimenteze o părere puțin măgulitoare sintetizată în formula „lăsați-i în pace, sînt sportivi!".

Etichetă aplicată impropriu și nedrept masei generale de sportivi, dar cerută de cîțiva care, după expresia lui Cornel Ojelea, ar trebui excluși din mijlocul nostru. Pentru că sportul este moral prin esență iar cei care-i alterează cu ceva conținutul nu pot avea acces în templul lui!

Nușa MUȘCELEANU

ÎN DEZBATEREA PLENARELOR C.J.E.F.S.

VÎLCEA: LA ORDINEA ZILEI — SPORIREA (DAR ŞI CONSOLIDAREA) CENTRELOR DE INIŢIERE

Vîlcea face parte din categoria judeţelor tinere apărute nu de mult pe harta ţării. Cu alte cuvinte, nu i se poate pretinde o tradiţie în activitatea sportivă de performanţă. Dar o poate căpăta. Există suficiente temeiuri pentru o asemenea împlinire — un tineret bine clădit fizic, cadre de specialitate cu o bună pregătire, activişti însufleţiţi de dorinţa de a aduce judeţul în care muncesc în prim planul mişcării noastre sportive.

O soluţie — evident, nu singura — de a prefigura apariţia fondului de bază al activităţii sportive de performanţă o constituie centrele de iniţiere. Iată de ce din avalanşa problemelor aflate în dezbaterea plenarei activului CJEFS Vîlcea, condusă de prof. univ. Leon Teodorescu, rectorul Institutului de Educaţie Fizică şi Sport, ne-am propus să o abordăm, în mod special, pe aceasta. De fapt, o asemenea problemă de mare actualitate a angajat un important număr de participanţi, care şi-au expus opiniile şi au formulat totodată unele sugestii interesante.

Realitatea demonstrează că în acest judeţ media iniţiaţilor într-un sport sau altul, după preferinţe sau aptitudini, este cu totul insignifiantă — 18. Aceeaşi realitate arată că în reţeaua unor astfel de centre nu sînt incluse discipline care s-ar preta foarte bine condiţiilor judeţului. Există o prea mare predilecţie pentru fotbal, volei, baschet sau gimnastică. În schimb, nu se acordă suficientă atenţie unor sporturi din categoria atleticii grele. Tovarăşul Mihai Veber (Chimia Rm. Vîlcea) a demonstrat destul de convingător că luptele, de pildă, ar putea cunoaşte o puternică dezvoltare. Iar un alt participant la plenară, Gheorghe Noadă (Flacăra 6 Martie), a pledat pentru înfiinţarea unor centre de iniţiere în haltere. Este evident că faţă de creşterea sensibilă a populaţiei industriale (şi, deci, şi a numărului de şcoli profesionale), existenţa unor centre de iniţiere în lupte sau haltere ar fi binevenită.

Profilul judeţului Vîlcea — care îmbină fericit absolut toate formele de relief — se pretează, de asemenea, la crearea unor centre de iniţiere în turism. Or, cercuri de acest fel sînt puţine, chiar la nivelul organizaţiilor de pionieri. Nesolicitînd „condiţii speciale", asemenea centre ar trebui să fiinţeze pe lîngă fiecare şcoală generală şi în special în cadrul acelora situate în zone de neasemuit pitoresc (Valea Oltului, Govora, Olăneşti etc). Actualul concurs iniţiat la orientare turistică de Consiliul Naţional al Organizaţiei Pionierilor, „Roza vînturilor", ar fi de dorit să însemne, în această direcţie, o invitaţie la turism pentru toate „cravatele roşii". Prezenţa profesorilor de istorie, geografie, ştiinţe naturale la aceste concursuri, alături de comandanţii unităţilor de pionieri, de profesorii de educaţie fizică, ar fi de salutat în toate şcolile. Stăruim asupra fiinţării unor astfel de cercuri, cunoscută fiind valoarea nelimitată a turismului de masă, a drumeţiei, nu numai pentru sănătate, ci şi ca mijloc de cunoaştere a frumuseţilor patriei (în primul rînd a judeţului !), a trecutului de luptă al clasei muncitoare, a realizărilor înfăptuite în anii socialismului.

Dar, centre de iniţiere se pot organiza şi la alte discipline sportive, de pildă la nataţie şi la schi. Cu unele iniţiative, pe Valea Oltului pot fi depistate porţiuni pe care să fie amenajate „tarcuri" de înot : după cum zonele de deal din împrejurimile unor localităţi (începînd chiar cu oraşul-reşedinţă al judeţului) ar putea deveni sedii ale unor cercuri de schi. Începutul l-au făcut (timid, e drept, după propria mărturisire a prof. Raul Niculescu) elevii Şcolii generale din comuna Goranu. Poate acest început să fie de bun augur, să-i determine şi pe alţii să treacă la acţiune...

În orice caz, important este ca problema centrelor de iniţiere să se afle în prim planul preocupărilor organizaţiilor sportive. În acest sens este de remarcat că în planul de măsuri prezentat la plenară, CJEFS Vîlcea şi-a propus să sporească numărul grupelor de iniţiere în sport de la 29 în prezent la 40, iar cifra participanţilor să ajungă la 1 000. Este mult ? Este puţin ? Greu de apreciat. Ceea ce am dori să subliniem însă este ca selecţia să nu aibă un caracter formal (cum se întîmplă de obicei), iar iniţierea copiilor să fie încredinţată unor cadre cu experienţă — şi tehnică, dar şi pedagogică. Să nu sporim numărul grupelor de dragul cifrelor care urmează a fi raportate la centru, ci să urmărim **numai** aspectul calitativ, eficienţa unor iniţiative. Ne propunem să revenim la Rîmnicu Vîlcea pentru a vedea în ce măsură un asemenea principiu, un astfel de stil de muncă este respectat.

Tiberiu STAMA

FĂRĂ RECORDURI, FĂRĂ PANTOFI CU CUIE...

De vorbă cu tov. Septimiu Todea, şeful comisiei sportive a C.C. al U.T.C., despre cea de a III-a ediţie a Crosului tineretului

A venit, în sfîrşit, primăvara, anotimpul alergărilor în aer liber, al crosului, acest copil năzdrăvan şi neconformist al atletismului căruia îi refuză recorduri, turnante sau pantofi cu cuie. Ne-am adresat tovarăşului Septimiu Todea, şeful Comisiei sportive a C.C. al U.T.C., rugîndu-l să ne prezinte cîteva amănunte despre Crosul tineretului, competiţie organizată de U.T.C. şi Uniunea Generală a Sindicatelor, ajunsă la a III-a ediţie, şi care tinde să devină o manifestare tradiţională în sportul nostru de masă.

— V-am ruga mai întîi să ne spuneţi cîteva cuvinte despre scopul acestei competiţii şi modul ei de desfăşurare.

— ***Crosul tineretului este*** *o acţiune cu un larg caracter de masă, scopul său fiind atragerea unui număr cît mai mare de tineri în practicarea sportului, de a contribui la întărirea sănătăţii, la dezvoltarea şi călirea organismului şi, în acelaşi timp, de a depista elemente talentate pentru activitatea atletică de performanţă. Organizat în toate unităţile administrativ-organizatorice, crosul este accesibil fiecărui tînăr, din orice colţ de ţară. Competiţia se desfăşoară pe etape, avînd deci şi un caracter selectiv. Etapa I, de masă, a şi început la nivelul şcolilor, întreprinderilor, instituţiilor etc ; îi vor urma etapa pe localitate, cea pe judeţ şi, în fine, etapa finală pe ţară care se va desfăşura la Timişoara, la 10 mai.*

— Competiţia se adresează celor care, dintr-un motiv sau altul, n-au frecventat bazele sportive. Cum credeţi că se poate realiza atragerea cît mai multor tineri pe stadioane ?

— *Acordînd o atenţie deosebită primei etape, lărgindu-i caracterul de masă prin organizarea unor faze pe clase, secţii, sau ani de studiu etc. Am rezervat o perioadă mai lungă de timp acestei etape căci primele întreceri au avut loc încă în toamna anului trecut. Pe de altă parte, prin introducerea unor stimulenţi de ordin afectiv şi chiar material. Cîştigătorilor fiecărei etape li se acordă titluri şi tricouri de campioni, iar primii clasaţi, pe lîngă dreptul de a se întrece în etapa imediat superioară, primesc diplome şi premii în obiecte chiar de la prima etapă a Crosului. În sfîrşit, prin stabilirea a trei categorii de vîrstă, atît la băieţi cît şi la fete (15—16 ani, 17—19 ani şi peste 19 ani) care asigură spiritul de echitate necesar oricărei întreceri sportive.*

— **Sistemul de desfăşurare a crosului duce la o treptată triere valorică a participanţilor, care impune o gradare a lungimii parcursurilor de alergare...**

— *Evident, la stabilirea distanţelor de desfăşurare am avut în vedere anumite criterii : de sex, vîrstă şi valoare a concurenţilor. Astfel, s-au stabilit trasee variind între 500 şi 800 metri pentru fete, 800 şi 1 500 pentru băieţi la categoria 15—16 ani, între 600 şi 1 000 de metri (fete) şi 1 000 şi 2 000 metri (băieţi) la categoria 17—19 ani şi, în sfîrşit, între 600 şi 1 000 m (fete) şi 1 500—3 000 m (băieţi) la ultima categorie de vîrstă.*

Pînă la încheierea primei etape a crosului mai sînt puţine zile. Este de datoria celor care se ocupă cu organizarea şi desfăşurarea competiţiei la acest nivel — comisiile sportive din comitetele U.T.C. din şcoli şi, respectiv, cluburile sau asociaţiile sportive, cu sprijinul comitetelor sindicale şi comitetelor U.T.C. din întreprinderi şi instituţii — să profite de timpul favorabil, să folosească fiecare zi pentru ca scopul crosului să nu rămînă un deziderat. Să facem din această manifestare o adevărată sărbătoare a tineretului. Şi poate în masa de tineri anonimi care se întrec fără a urmări un record, fără pantofi cu cuie, vom găsi pe viitorii campioni şi recordmani ai ţării la semifond şi fond.

Atletismul nostru are atîta nevoie de ei !

Vladimir MORARU

CLASAMENTELE DIVIZIEI A

MASCULIN

1. Dinamo	17	15	2	1398—1146	32
2. Steaua	17	14	3	1418—1189	31
3. „U" Cluj	17	13	4	1215—1118	30
4. „U" Timiş.	17	12	5	1344—1255	29
5. Polit. Buc.	17	8	9	1167—1147	25
6. IEFS	17	8	9	1149—1167	25
7. ICHF	17	8	9	1246—1302	25
8. Rapid	17	7	10	1283—1295	24
9. Polit. Bv.	17	6	11	1126—1319	23
10. Polit. Gal.	17	5	12	1237—1307	22
11. Comerţul Tg. Mureş	17	5	12	1173—1304	22
12. Voinţa Buc.	17	1	16	1104—1311	18

FEMININ

1. Rapid	13	12	1	871—648	25
2. Polit. Buc.	13	11	2	979—715	24
3. IEFS	14	10	4	849—722	24
4. Mureşul Tg. Mureş	13	7	6	722—685	20
5. A.S.A. Cluj	13	7	6	748—875	20
6. Voinţa Bv.	13	6	7	732—771	19
7. Crişul Oradea	13	5	8	717—743	18
8. Constr. Buc.	13	4	9	636—687	17
9. Progr. Buc.	13	4	9	682—775	17
10. „U" Cluj	14	0	14	662—976	14

„CUPA SPORTUL"

1. Steaua 150 p
2. Dinamo 144 p
3. „U" Cluj 124 p
4. „U" Timiş. 114 p
5. Polit. Buc. 85 p
6. IEFS 83 p
7. ICHF 77 p
8. Rapid 76 p
9. Polit. Gal. 63 p
10. Comerţul 54 p
11. Polit. Bv. 49 p
12. Voinţa 29 p

REZULTATELE LA „B"

Masculin : „U" Buc. — Farul 50—71 (17—24), IEFS II — ASA Bacău 53—59 (25—42), Politehnica Iaşi — Rapid Buzău 89—70 (39—30), Constructorul Arad — Ştiinţa Sf. Gheorghe 74—65 (38—33), „U" Craiova — Medicina Timişoara 76—71 (32—35), Utilajul Timişoara — Politehnica Cluj 44—61 (21—32), Academia militară — Constructorul Iaşi 67—60 (34—36) ; feminin : Record Cluj — Metalul Salonta 51—102 (20—50), Foresta Arad — Voinţa Oradea 53—51 (30—31), Rapid II — Politehnica II 62—41 (22—19), Voinţa Bucureşti — Politehnica Braşov 77—76 (36—43).

SPORTUL MÎINE, ÎN ANUL 2000

(Urmare din pag. 1)

beneficiari. În cartierul Ceriomuşki, din Moscova, a fost înălţat un „bloc experimental" de 16 etaje, cîmp de studiu pentru sociologi, psihologi, economişti, educatori, chemaţi să verifice şi să amelioreze previziunile arhitecţilor şi constructorilor ingenioşi, pasionaţi de faţa de mîine a lumii. Aici, în faţa apartamentelor cu pereţi mobili (manevrabili în funcţie de necesităţi), se găsesc cîteva din marotele amatorilor de viaţă în colectiv, spre deosebire de iubitorii menajului intim : televizorul de etaj, sufrageria de etaj, pînă şi o „bunică de etaj". Ceea ce ni se pare însă mult mai important, din punctul nostru de vedere, este *apariţia*, la acest „bloc experimental", pe lîngă componentele obişnuite ale unui asemenea complex (magazine, restaurant, cafenea, spălătorie şi curăţătorie chimică) a *unei săli de sport şi a unei piscine „pentru ca locatarii să nu-şi consume din timpul liber deplasîndu-se pînă la ştrandurile oraşului"*.

Aşadar, fără a fi explicită, intenţia în perspectivă a arhitecţilor moscoviţi este de a aduce sportul la domiciliul cetăţenilor, anulînd astfel argumentul obişnuit şi scuza omului modern care apelează la „criza de timp" pentru a-şi motiva absenţa din arena sportului practicat.

ORAŞUL MUTAT LA ŢARĂ

Robert Vergne, redactor al cotidianului sportiv parizian „l'Equipe", gîndeşte, dimpotrivă, că motorizarea excesivă a vieţii moderne împinge tot mai mult pe om dincolo de barierele oraşului, spre natură. Această tentaţie ar explica, în concepţia ziaristului francez, preferinţa tot mai accentuată a citadinilor pentru sporturile în aer liber, cum ar fi pescuitul, golful, sau pur şi simplu excursia pe picioare proprii, ca un complement la viaţa sedentară urbană şi la cantitatea importantă de timp petrecut la volanul automobilului.

De vreme ce cu timpul ziua de lucru şi chiar săptămîna de lucru vor scădea considerabil (datorită automatizării), Robert Vergne întrevede reorganizarea culturii de masă, a recreaţiei, a sportului, la noile dimensiuni. În acest scop, el preconizează *crearea unor mari centre cultural-sportive, în plină natură, ce preferinţă la distanţă egală faţă de două-trei oraşe mari*. Aici ar trebui construite stadioane, piscine, cinematografe, teatre în aer liber, restaurante ieftine, parcaje uriaşe (cu neutralizarea căilor de acces). Autorul nu ascunde faptul că ideea sa împrumută cîte ceva din parcurile de cultură sovietice şi din parcurile naţionale americane. El vede realizabilă ideea prin efortul concentrat al statului, al colectivităţilor locale, al autorităţilor sportive, dacă nu chiar printr-un împrumut naţional !

În aceste uriaşe complexe ar avea drept de sălaş toate disciplinele sportive, cu un public potenţial permanent de zeci de mii de spectatori, cu satisfacţii pentru toate vîrstele, de la practicanţi pînă la privitori.

Aşadar, oraşul sportiv mutat la ţară, mai aproape de mama fire, ridicînd week-endul la rang de activitate zilnică.

NATURA ADUSĂ PE TERASĂ

Dimpotrivă, unul dintre cei mai reputaţi „viitorişti" sovietici, arhitectul N. A. Osterman, prevede apropierea naturii de casa omului. Din pricina artificializării extreme a mediului urban, se iveşte necesitatea de a restabili legătura între cadrul creat de om şi natură. „Omul — spune arhitectul sovietic — va aspira întotdeauna spre contactul cu natura în stare pură şi nu cu natura «amenajată» sub formă de parcuri şi zone verzi". Cu toate acestea, în imposibilitatea de a construi numai case joase, N.A. Osterman preconizează *„îndiţarea naturii la nivelul caselor înalte*, cu terase bogat plantate, un fel de grădini suspendate care să ofere locuitorilor, chiar şi la etajul 60, „policromia stenică a unui peisaj înflorit".

În toate previziunile care implică un grad mai înalt de viaţă colectivă, se ivesc probleme de adaptare în planul raporturilor sociale. „Unii psihologi — spune arhitecta şefă din Moscova, Aleksandra Petruşkova — sînt de părere că, pe cît posibil, ar fi de preferat ca locatarii să coabiteze pe baza unei vieţi profesionale comune care, de regulă, apropie oamenii şi îi sudează ca grup social. Alţii consideră, dimpotrivă, că idealul ar fi să se asigure o extremă diversitate a profesiilor, pentru a recompune astfel echilibrul relaţiilor sociale spre care omul aspiră după orele de muncă".

Ne amintim, în acest sens, de vizita pe care preşedintele Comitetului olimpic al R.F.G., Willy Daume, a făcut-o la uzinele Tractorul din Braşov, unde, văzînd complexul sportiv în incinta fabricii, a exprimat ideea că, *după orele de lucru, oamenii nu ar fi tentaţi să rămînă şi pe terenul de sport tot în compania celor cu care au împărţit orele de muncă*. Dl. Daume pleda pentru *cluburi orăşeneşti, cu latitudinea pentru fiecare om de a-şi alege mediul sportiv* care-i convine, luînd în considerare şi nevoia de variaţie. Dar, aşa cum conchidea Aleksandra Petruşkova, „timpul va arăta de partea cui e dreptatea".

JOCURI ÎN LOCUL SPORTURILOR ?

Am început şi vom încheia cu „foametea de timp", în această fază în care maşina se substituie omului în domeniul efortului fizic. Ne obligă la aceasta întrebarea pe care şi-o pune însuşi primul cronicar român al anului 2000, Mircea Maliţa : „cum va fi folosit timpul liber, vast, intim, nestînjenit, din viaţa omului, în anul 2000 ?". Matematician, publicist şi diplomat, Mircea Maliţa crede că „omul anului 2000 va gîndi creator în timpul zilei, seara va practica o meserie, ca să-şi întreţină simţurile şi calităţile fizice, practicînd sporturi ale dexterităţilor". Din păcate, autorul nu precizează care ar putea fi sporturile respective şi, din acest punct de vedere, el ne rămîne dator. În schimb, speculaţiile sale privitoare la jocuri sînt demne de atenţie :

„Nimic nu este mai agreabil şi mai conform cu natura omului decît jocul. *Homo ludens* se va deda cu sete la practicarea celor mai diverse jocuri. *Toate competiţiile dominate de reguli fixe*, cu sau fără intervenţia hazardului (sporturile fizice fiind un subcapitol nepredominant), *vor fi surse de destindere şi de ascuţire a anumitor facultăţi*. Jocurile, avînd aceeaşi structură matematică cu activităţile economice, cu negocierile şi cu unele fapte ale istoriei, ne conduc la o mai bună înţelegere a vieţii sociale. Într-un sens, jucătorii de table pot întui mai bine războiul grecilor cu perşii, iar şahiştii sînt mai apţi să pătrundă natura strategiei nucleare. Jocul de bridge va fi răspîndit între directorii de întreprinderi".

★

Trecînd în revistă cîteva din ideile anticipatorilor, în domeniul nostru de activitate, nu am intenţionat decît să marcăm pirtia pe o cale care rămîne deschisă.

NOUL SISTEM DE SALARIZARE

(Urmare din pag. 1)

tă (antrenor de categ. IV, III, II, I). Acordarea acestor categorii urmează să se facă, în continuare, în condiţiile stabilite de Regulamentul de clasificare a antrenorilor, elaborat de Consiliul Naţional pentru Educaţie Fizică şi Sport.

Pe viitor, salariile tarifare ale antrenorilor nu vor mai fi diferenţiate pe trei nivele cum a fost pînă acum, ci numai pe două :

— nivelul I pentru antrenorii cu studii superioare ;

— nivelul II pentru ceilalţi antrenori.

Deoarece în activitatea antrenorilor sînt preponderente cunoştinţele tehnico-sportive, diferenţa între aceste două nivele va fi de numai 5 la sută în loc de 15 la sută, cît a fost pînă în prezent.

Pentru antrenorii de fotbal — al căror număr, în raport cu dezvoltarea acestei ramuri sportive, este încă insuficient — salarizarea se va face după categoria profesională obţinută, indiferent de studiile absolvite, la nivelul salariilor aprobate pentru antrenorii cu studii superioare.

Antrenorii, metodiştii şi instructorii care contribuie la pregătirea sportivilor şi la realizarea unor performanţe deosebite vor beneficia, în continuare, de premii excepţionale aprobate de către Consiliul Naţional pentru Educaţie Fizică şi Sport, pe baza Legii nr. 29/1967.

Cota medie de majorare a salariilor personalului din unităţile de educaţie fizică şi sport este de 11,9 la sută, iar pentru antrenori de 17,8 la sută.

Prin aplicarea noului sistem de salarizare şi majorare a salariilor în unităţile de educaţie fizică şi sport şi la personalul de specialitate s-au creat, pe de o parte, premisele înfăptuirii unui nou pas pe drumul ridicării continue a nivelului de trai, corespunzător creşterii potenţialului economic al ţării, iar, pe de altă parte, s-a asigurat o interdependenţă mai strînsă între nivelul veniturilor provenite din salarii şi rezultatele efective obţinute de fiecare dintre aceste cadre în domeniul sportului din ţara noastră.

ÎN FAŢA FILEULUI

Iată amănuntele de la meciurile masculine din divizia A : TRACTORUL BRAŞOV—POLITEHNICA GALAŢI (2—3). Partidă de mare luptă, terminată după 150 de minute cu victoria oaspeţilor. Deşi braşovenii au avut în setul decisiv 15—14, ei nu au reuşit să realizeze punctul victoriei. (C. GRUIA — coresp.).

UNIVERSITATEA CRAIOVA—UNIREA TRICOLOR BRĂILA (3—2). Aproape două ore şi jumătate de joc au fost necesare studenţilor craioveni pentru a obţine o victorie foarte preţioasă în lupta pentru evitarea retrogradării. (N. PASTRAMAGIU — coresp.).

POLITEHNICA TIMIŞOARA—DINAMO (2—3). Cele două formaţii au oferit momente de mare tensiune dar şi regretabile scăderi de ritm, greşeli la dublaj şi în apărarea la fileu. Au învins pe merit bucureştenii, cu o rezistenţă fizică mai bună. (I. STAN — coresp.).

RAPID—PETROLUL (3—1). În întîlnirea cu Rapid, voleibaliştii de la Petrolul au reuşit abia în setul III să desfăşoare un joc mai aproape de posibilităţi. Urmarea a fost că, după ce au cedat cu extremă uşurinţă primele două seturi, ei s-au impus în următorul profitînd, în final, şi de trei greşeli copilăreşti ale rapidiştilor. (N.M.).

MINERUL BAIA MARE—VITORUL BACĂU (0—3). Gazdele au opus rezistenţă numai în primul set, cedînd apoi categoric în faţa unei echipe net superioare. (T. TOHĂTAN — coresp. principal).

CLASAMENTUL LA FEMININ

1. PENICILINA	18	17	1	52 : 9	35
2. Dinamo	18	16	2	50 : 10	34
3. Rapid	18	14	4	45 : 13	32
4. Universitatea	18	14	4	46 : 23	32
5. Farul	18	10	8	36 : 35	28
6. I.E.F.S.	18	9	9	33 : 34	27
7. Medicina	18	9	9	31 : 34	27
8. C.P.B.	18	8	10	30 : 37	26
9. Ceahlăul	18	4	14	26 : 45	22
10. C.S.M. Sibiu	18	4	14	22 : 43	22
11. Progresul	18	3	15	12 : 46	21
12. Voinţa	18	0	18	0 : 54	18

REZULTATE DIN DIVIZIA B

FEMININ. Voinţa Constanţa—Politehnica Galaţi 3—2, Sănătatea Tîrgovişte—Universitatea Iaşi 3—1, Viitorul Buc.—A.S.E. Buc. 3—1, Medicina Cluj—Voinţa Braşov 3—1, Voinţa Sibiu—Viitorul Bistriţa 3—0, Medicina Tg. Mureş—Spartac Buc. 1—3, U.T.A.—Universitatea Cluj 0—3, Sănătatea Arad—Drapelul roşu Sibiu 2—3. Flacăra roşie—Univ. Buc. 1—3.

MASCULIN. Electroputere Craiova—Farul Constanţa 1—3, Metalul Hunedoara—A.S.A. Sibiu 3—1, Silvania Ş. Silvaniei—Universitatea Timişoara 3—0, Politehnica Braşov—Universitatea Cluj 3—1, C.F.R. Timişoara—Ind. sîrmei C. Turzii 3—1, C.F.R. Cluj—Voinţa Arad 2—3, Alumina Oradea—Voinţa Baia Mare 3—0, I.E.F.S.—Medicina Buc. 3—1, Aurora—Viitorul Săvineşti 3—2, Electra—Politehnica Iaşi 3—2, Universitatea Buc.—Ştiinţa Petroşani 3—0.

Rugbyul a prins rădăcini la Sibiu

Promovarea echipei de rugby **C.S.M. Sibiu** în prima divizie a ţării n-a constituit pentru amatorii acestui frumos sport o surpriză de proporţii. De ani de zile rugbyştii sibieni s-au numărat în permanenţă printre protagoniştii diviziei secunde. Sămînţa aruncată de cunoscutul antrenor şi... poet **Tudor George** a dat roade, cîţiva ani mai tîrziu, sub conducerea inimosului antrenor **Bebe Boboc**. Dar dacă, aşa cum am mai spus, intrarea sibienilor în elita rugbyului românesc n-a constituit o surpriză, **putem spune că evoluţiile lor în prima divizie a ţării întrec, oarecum, prin jocul lor deschis, cu inclinaţii evidente pentru spectacol, şi mai puţin pentru rezultatul imediat, aşteptările.** S-ar putea, totuşi, ca ei să nu reuşească pînă la urmă să-şi păstreze locul în divizia A, dar meritele lor nu vor fi diminuate. **Important este că rugbyul a prins rădăcini adînci în oraşul de pe malurile Cibinului şi, cu siguranţă, peste un an sau doi, Sibiul va deveni unul din puternicele centre rugbystice ale ţării.**

Garanţia acestei afirmaţii ne-o dau cele două echipe de juniori care au luat fiinţă în toamna anului trecut la Sibiu, ca şi apariţia unui nou centru rugbystic la Sălişte. E drept că a existat şi pînă acum o oarecare preocupare pentru juniori la Sibiu, dar era vorba de ceva neorganizat, mai bine zis de atragerea tinerilor iubitori ai jocului cu balonul oval pe lîngă singura echipă de seniori din oraş. Eforturile antrenorului Boboc au fost meritorii, ce-i drept, dar fără prea mari succese, deoarece nu dispunea nici de condiţii, nici de timpul necesar pentru pregătirea juniorilor. **Din toamnă, însă, a luat fiinţă prima echipă de juniori în cadrul şcolii sportive „Şoimii".** Cei 30 de elevi ai prof. **Ion Stanciu** dovedesc — aşa cum ne spunea antrenorul Boboc — real talent. Dispunînd de condiţii bune de pregătire (în perioada vacanţei de iarnă prof. I. Stanciu a efectuat un stagiu de pregătire la Păltiniş cu un lot de 17 jucători) sînt speranţe ca, nu peste mult timp, să asistăm la o puternică înfuzie de tineret în prima echipă a oraşului.

Cea de a doua echipă de juniori a luat fiinţă tot toamna trecută, la C.S.M., sub conducerea căpitanului echipei de seniori, Ehrwen Toma. Cei 20 de juniori efectuează cîte trei antrenamente pe săptămînă, iar o dată cu venirea primăverii vor avea loc la Sibiu primele meciuri de juniori. **Promovarea lui Mircea Belanu (elev în clasa a X-a) în echipa de seniori şi selecţionarea lui în lotul naţional de juniori sînt fapte cu semnificaţie.**

La Sălişte rugbyul a început să prindă teren datorită pasiunii profesorului de educaţie fizică **Virgil Beu**, care a organizat deocamdată o echipă de rugby în opt. **Şi că la Sălişte este vorba de o treabă serioasă o dovedeşte din plin faptul că antrenorul de la C.S.M. Sibiu intenţionează să legitimeze doi juniori din echipa profesorului Virgil Beu.**

O dată greutăţile începutului fiind depăşite, rugbyul sibian se află în faţa unei porţi larg deschise spre afirmare. Şi acolo unde pasiunea se îmbină cu munca, nici rezultatele nu se lasă mult aşteptate.

Dan VLAD

Gong

● **În luna iunie ne va vizita ţara reprezentativa Ghanei, care va susţine două întîlniri. După cum se ştie, tot în luna iunie (în ziua de 21) se va disputa un meci aşteptat cu mare interes : România — S.U.A.**

● Recent, boxerii Aurel Mihai (Farul C-ţa) şi Paul Dobrescu (Dinamo Buc.) au fost distinşi cu titlul de maestru al sportului.

● **Turneul „Strandjata" de la Sofia, se va disputa anul acesta între 11 şi 14 aprilie. Din ţara noastră vor participa sportivii Ursulescu sau Lumezeanu (semimuscă), Gruiescu (muscă), Gorea sau Mageri (semiuşoară), Antoniu Vasile (uşoară) şi Constantinescu (semigrea).**

● Printre personalităţile care vor asista la turneul final al campionatelor individuale ale ţării noastre se numără şi dl. Vale Resko, preşedintele federaţiei finlandeze, căruia i s-a trimis o invitaţie oficială. Se ştie că, pentru prima oară, la aceste finale vor lupta, la fiecare categorie de greutate, cîte 18—20 de boxeri. Tot ca o noutate, etapa de zonă a campionatului se va disputa în 13 centre (faţă de 4, cum se obişnuia în trecut) şi anume : Satu Mare, Baia Mare, Hunedoara, Turnu-Severin, Sibiu, Slatina, Piteşti, Suceava, Piatra Neamţ, Braşov, Bacău, Brăila, Călăraşi.

LA PLOIEŞTI AU ÎNCEPUT CURSELE DE TRAP

Potrivit unei vechi anecdote, duminică „Vremea a ţinut cu leul" şi, ca atare, n-a existat ambianţa necesară inaugurării sezonului hipic de la Ploieşti — deşi pista, în pofida ploii din ziua precedentă, a fost corespunzătoare. Asistenţa a depăşit, numeric, aşteptările, ridicîndu-se la peste 1 000 de spectatori.

Aşa cum este firesc la începutul sezonului, concurenţii s-au prezentat la valori destul de diferite.

Pentru început, caii mai în formă au fost cei din antrenamentul lui Vasile Gheorghe şi Serafim Mihăilescu — care, de altfel, au trecut victorioşi potoul în cîte două curse, fiecare. Din ansamblul performanţelor au impresionat doar evoluţiile lui Judeţ, Colina şi Corida — toate situate la nivel superior celor reuşite în 1969.

Normal, unii spectatori nu au putut fi de acord cu comportările mai modeste ale unor concurenţi, dar, aşa cum am mai arătat, situaţia este inerentă începutului de sezon.

Reprezentanţii crescătoriei Dor Mărunt şi-au adjudecat 6 din cele 7 alergări ale zilei, iar dintre reproducători, Vals a avut pentru prima oară în carieră doi descendenţi învingători în cursul unei reuniuni. Asta înseamnă, poate, un început de afirmare.

REZULTATE TEHNICE : I. Distins (S. Onache), Mirel, Fresca 46,3 ; II. Judeţ (V. Gheorghe) ? Gal, Martin 36,8 ; III. Raport (G. Avram), Nepoţel, Tipic 43,1 ; IV. Gînd (S. Mihăilescu), Băiţa, Mira 32,2 ; V. Colina (I. Olteanu), Foratic, Odinioară 33,8 ; VI. Corida (S. Mihăilescu), Jiu, Făgaş 31 ; VII. Hrişca (Fl. Paşcă), Efor, Filament 37,4.

Niddy DUMITRESCU

ÎNOTĂTORII ROMÂNI SE ACOMODEAZĂ

Piscina acoperită de la „23 August" a devenit de cîteva zile cartierul general al înotătorilor fruntaşi din ţara noastră, care începînd de joi şi pînă duminică vor lua startul în cadrul celei de a X-a ediţii a „internaţionalelor", competiţie ce se va desfăşura concomitent cu concursul republican de primăvară. Antrenamentele sînt programate atît dimineaţa cît şi după-amiaza, întrucît trecerea de la bazinele scurte la cele de 50 m necesită nu numai o acomodare de cîteva zile, dar chiar un efort în plus pentru familiarizarea cu noul ritm de înot.

Primele impresii sînt favorabile. „Piscina — declară prof. Gh. Dimeca — pare să fie rapidă, iar apa suficient de limpede pentru ca să nu mai asistăm, ca de obicei, la curse în zigzag. Elevii mei — exceptînd-o pe Agneta Sterner care a lipsit de la ultimele antrenamente dîndu-şi examene la I.E.F.S. — sînt bine pregătiţi şi aştept de la ei rezultate bune, Slavic va concura la 100 m (are posibilităţi de a cobori sub 55,0), 200 m liber şi 200 m mixt, iar Cristina Balaban în cursele de craul şi mixt. Prezenţa înotătoarelor italiene o va stimula, desigur, pe recordmana ţării, capabilă să îmbunătăţească recordurile naţionale pe distanţele de 200 m şi 400 m."

Şi antrenorul reşiţenilor, prof. Ion Schuster a remarcat — la primul contact — calităţile bazinului. Cu toate acestea el ni s-a părut ceva mai sceptic : „Elevii mei vor suferi la acest concurs. Ei s-au antrenat toată iarna într-un bazin de 25 m şi trecerea este mult prea rapidă. Dacă am mai fi avut măcar cîteva zile la dispoziţie totul ar fi fost în regulă. Aşa însă va trebui să aştept pînă la meciul cu Cehoslovacia, cînd Almer şi coechipierii săi vor atinge primul vîrf de formă în sezon".

Am întîlnit însă şi tehnicieni mai optimişti : prof. C. Vlăduţă, care şi-a adus înotătorii în noul bazin de abia ieri, şi care ne-a declarat că trei zile de acomodare le vor fi suficiente !

„CUPA FLACĂRA" LA CICLISM

Duminică dimineaţa, pe şoseaua Bucureşti — Ploieşti a avut loc o interesantă întrecere ciclistă, dotată cu „Cupa Flacăra". Au participat aproape 200 de rutieri, reprezentînd 10 cluburi sportive din trei oraşe ale ţării. Cursa seniorilor, desfăşurată pe un traseu de 80 km, a fost, după cum ne mărturisesc primii clasaţi, deosebit de dură, dar în acelaşi timp, adăugăm noi, spectaculoasă. Din cei peste 40 de ciclişti porniţi în cursă 18 au sosit în grup compact, abia pe ultimii metri detaşîndu-se învingătorul.

Tot atît de interesante au fost întrecerile rezervate juniorilor I şi II, lupta pentru primul loc fiind viu disputată pe întregul traseu de 40 şi, respectiv, 20 km. Din micro-interviul cu Nicolae Ciumeti, cîştigătorul cursei, reţinem : „Dimineaţa neaşteptat de friguroasă... bineînţeles, sînt mulţumit... Sper într-un rezultat bun în „Cursa Păcii".

Pe primele locuri s-au clasat : seniori : 1. N. Ciumeti (Dinamo) 1h55:16,0, 2. V. Selejean (Dinamo), 3. M. Ioniţă (Dinamo), 4. V. Teodor (Dinamo), 5. V. Mircea (Steaua), 6. N. David (Mureşul Tg. Mureş) toţi în acelaşi timp cu învingătorul ; juniori I : I. N. Gavrilă (Steaua) 1h08:30, 2. A. Neagoe (Dinamo), 3. I. Cernea (Olimpia) ; juniori II : 1. M. Toma (Sc. sp. 1) 33:19, 2. N. Voican (Sc. sp. 3), 3. A. Ciobanu (Voinţa Ploieşti).

A. TAUTU

A APĂRUT REVISTA EDUCAŢIE FIZICĂ ŞI SPORT Nr. 3

Din cuprinsul acestui interesant număr spicuim :

— „Aspecte comparative privind capacitatea de efort la echipele reprezentative de fotbal în meciurile cu Portugalia şi Grecia", de dr. Carmen Dumitru ; lucrarea a fost premiată cu menţiune la concursul revistei noastre ;

— „Cercetări asupra valorii unor indici biohumorali în aprecierea capacităţii de efort", de dr. A. Vasiliu, chimist Elena Georgescu şi biolog Adriana Ţugui ; lucrarea a fost premiată cu menţiune la concursul revistei noastre ;

— „Dinamica efortului în lecţia de educaţie fizică", de prof. Gh. Mitra şi prof. A. Mogoş :

— „Educaţia fizică şi sportul şcolar în discuţia specialiştilor", de prof. Maria Login :

**— „Sociolog

fotbal

20 DE SELECȚIONABILI CONVOCAȚI ASTĂZI LA BUCUREȘTI

● Dan lipsește din lot

Antrenorii Angelo Niculescu și Emerich Vogl au convocat astăzi la București — în vederea meciului de la 8 aprilie cu R. F. a Germaniei — un lot de 20 de jucători.

Aceștia sînt:

portari — **Răducanu, Adamache;** fundași — **Sătmăreanu, Ivăncescu, Hălmăgeanu, Dinu, Pescaru, Macanu, Deleanu;** mijlocași — **Dumitru, Ghergheli, Radu Nunweiller;** înaintași — **Neagu, Dembrovschi, Domide, Dobrin, Dumitrache, Tufan, Lucescu, Kallo.**

Selecționabilii se vor antrena mîine pe terenul din șos.

KALLO

Ștefan cel Mare, susținînd un joc de verificare în compania formației Dinamo tineret-rezerve.

Meciul începe la ora 16.

LUCESCU ȘI-A RELUAT ANTRENAMENTELE

După cum am mai anunțat, accidentat în meciul cu „U" Cluj, Mircea Lucescu, căpitanul echipei reprezentative, a rămas mai bine de două săptămîni departe de terenul de joc.

După ce, la mijlocul săptămînii trecute, Lucescu a îndepărtat ghipsul de la genunchiul piciorului sting, ieri INTERNAȚIONALUL DINAMOVIST A PARTICIPAT LA PRIMUL ANTRENAMENT.

Cu toate acestea, utilizarea lui în partida de campionat de duminică rămîne — după opinia medicului — puțin probabilă.

AGENDĂ BUCUREȘTEANĂ

Duminică, în Capitală, se vor disputa următoarele meciuri:

● *Stadionul Dinamo,* ora 14,45: Dinamo București—Steagul roșu Brașov (tineret-rezerve); ora 16,30: Dinamo București—Steagul roșu (divizia A);

● *Stadionul Metalul,* ora 11: Metalul București—Sportul studențesc (divizia B);

● *Terenul Electronica,* ora 11: Electronica Obor—Chimia Oraș Gh. Gheorghiu-Dej (divizia C);

● *Terenul Voința,* ora 9,30: Voința București—Tehnometal București (divizia C);

● *Terenul Laromet,* ora 11: Laromet București—Mașini unelte București (divizia C);

● *Terenul I.C.A.B.,* ora 11: I.C.A.B. Arcuda—Electrica Constanța (divizia C);

● *Terenul Constructorul,* ora 11: Flacăra roșie București—T.U.G. București (divizia C).

ȘI TOTUȘI, MECIUL NU S-A DISPUTAT

Duminică, la Galați, trebuia să se dispute pe terenul Gloria și meciul Ancora Galați — Locomotiva Adjud, din campionatul diviziei C, seria a II-a. Cu toate că la ora de începere a partidei, ora 13, erau prezenți arbitrii și jucătorii ambelor echipe, jocul nu a avut loc. Cauza nedisputării am aflat-o ieri dimineața de la arbitrul M. Constantin, care ne-a relatat următoarele:

„Cu 10 minute înainte de începerea jocului, antrenorul Locomotivei, C. Mirică, a venit la cabina arbitrilor anunțîndu-ne că formația sa nu are unde să se echipeze și rugîndu-ne să-i mai acordăm 15 minute pentru încălzire. Imediat, doleanțele i-au fost satisfăcute. După scurgerea acestui timp, am invitat ambele echipe la centrul terenului pentru a începe meciul. Surprinzător, antrenorul C. Mirică a mai solicitat 5 minute pentru „încălzirea" jucătorilor. Atunci am cerut căpitanului echipei Locomotiva să se prezinte împreună cu colegii săi la centru, anunțîndu-l că în caz contrar după 3 minute voi consemna forfait. Imediat am primit răspunsul antrenorului C. Mirică. Iată-l: decît să pierd cu 7 sau 8 la 0, prefer un 0—3".

Faptul petrecut la Galați pare să fie unic în fotbalul românesc. De aceea, credem că Federația română de fotbal îl va analiza temeinic și va lua măsurile corespunzătoare.

Azi, pe stadionul Progresul

Ieri, componenții selecționatei secunde au efectuat un antrenament sub conducerea antrenorului Valentin Stănescu.

În cadrul pregătirilor pe care le efectuează în comun, jucătorii din selecționata secundă vor susține azi meciuri amicale. O echipă va juca în compania formației bucureștene Metalul (de la ora 14,30) iar alta va avea ca adversar pe liderul seriei I a diviziei B, Progresul București, de la ora 16,30. Ambele partide se vor disputa pe stadionul Progresul (str. dr. Staicovici).

CAMPIONATUL ECHIPELOR DE TINERET — REZERVE

1. Crișul	18	15	1	2	33—13	31
2. Dinamo Bacău	19	13	1	5	47—21	27
3. Dinamo București	19	11	1	7	36—17	23
4. „U" Cluj	19	10	2	7	26—24	22
5. Steaua	19	8	5	6	26—24	21
6. Petrolul	19	8	5	6	22—21	21
7. U.T.A.	19	6	7	6	29—21	19
8. Farul	19	7	5	7	25—30	19
9. Steagul r.	19	6	6	7	23—23	18
10. Univ. Craiova	18	6	5	7	20—21	17
11. Jiul	19	6	4	9	21—31	16
12. A.S. Armata	19	5	5	9	23—34	15
13. F.C. Argeș	19	5	4	10	16—28	14
14. C.F.R.	19	4	6	9	21—33	14
15. Politehnica	19	6	2	11	20—33	14
16. Rapid	19	4	3	12	13—27	11

CUPON DE CONCURS

Numele și prenumele: . . . . . .

. . . . . .

Adresa: . . . . . .

. . . . . .

1. CE ECHIPE VOR OBȚINE CALIFICAREA PENTRU SFERTURILE DE FINALĂ (reamintim: din fiecare grupă se califică primele DOUĂ CLASATE)?

GRUPA A . . . . . .

GRUPA B . . . . . .

GRUPA C . . . . . .

GRUPA D . . . . . .

2. CE ECHIPĂ VA CIȘTIGA CAMPIONATUL MONDIAL?

. . . . . .

CAMPIONATUL REPUBLICAN AL JUNIORILOR ȘI ȘCOLARILOR

Iată cîteva rezultate înregistrate în prima etapă a returului campionatului republican al juniorilor și școlarilor:

● Steagul roșu Brașov—Unirea Cristurul Secuiesc 11—0 (6—0),

● Nicolina Iași—Liceul nr. 2 Iași 1—1 (0—1),

● Sc. sp. Unirea Iași—Minobradul Vatra Dornei 3—0 (1—0),

● Dunărea Giurgiu—Steaua 23 August București 0—4 (0—2),

● Dinamo Zalău—Bradul Vișeu 2—3 (0—2),

● Rulmentul Bîrlad—Constructorul P. Neamț 3—0 (1—0),

● Gloria Bîrlad—Dinamo Bacău 1—5 (0—1),

● Crișul Oradea—Dacia Oradea 5—0 (1—0),

● Textila Buhuși—Minerul Comănești 1—2 (1—0),

● Minerul Ghelar—Metalul Hunedoara 0—9 (0—5),

● Someșul Satu Mare—Constructorul Baia Mare 0—1 (0—0),

● Știința Petroșani—Progresul Strehaia 2—0 (1—0),

● A.S.A. Sibiu—Medicina Tg. Mureș 1—1 (0—1),

● Vitrometan Mediaș—C.S.M. Sibiu 0—3 (0—2),

● Gaz metan Mediaș—Șoimii Sibiu 2—0 (0—0),

● Chimica Tîrnăveni—So. sp. Sibiu 1—1 (1—0).

Comentariul etapei

SURSA GOLURILOR

(Urmare din pag. 1)

Cine poate fi jucător de mijloc?

Acum, cînd specializarea pe posturi și-a pierdut în proporție de 80% caracterul inițial, zona centrală a cîmpului de joc poate fi luată în primire, pe parcursul partidei, de oricare dintre jucători, printr-o rotație firească, impusă de situațiile de pe teren, de fundași spre exemplu (ceea ce și fac Cornel Dinu de la Dinamo, Sătmăreanu și Vigu — Steaua), însă în principiu de mijlocași și, ori de cîte ori este cazul, de înșiși atacanții echipei, a căror prezență la mijlocul terenului să se facă simțită ori de cîte ori mijlocașii proprii se avîntă în careul advers.

În orice caz, o bună echipă trebuie să dispună neapărat de cel puțin patru jucători capabili să facă față sarcinilor de la mijlocul terenului, care este zona de concepție și rampa de lansare în atac.

Acești jucători vor fi cei cu simțul mingii deosebit de dezvoltat, posesori ai unei tehnici individuale superioare care să le permită să execute prompt cele mai exacte pase scurte, medii și lungi, dictate de clarviziunea și gîndirea lor în joc.

Avem astfel de jucători în fotbalul nostru. Ei se numesc Dumitru, Angelescu (Rapid), Lereter, Petescu (U.T.A.), Dembrovschi (Dinamo Bacău) deși înaintaș, Dinu, Nunweiller VI, Ghergheli (Dinamo București), Anca („U"), Dincuță (Petrolul), Dobrin (F. C. Argeș), Libardi (Jiul), Olteanu și Pescaru (Steagul roșu), Sătmăreanu, Vigu și Voinea (Steaua) etc, indiferent de postul lor în echipă.

Dar și în recenta etapă jucătorii de la mijlocul terenului au efectuat prea puține pase în diagonală. **Precizăm, însă, că pasa în diagonală nu trebuie să fie neapărat lungă,** poate fi o pasă medie **sau** chiar scurtă, **dar** cu aceeași funcțiune: SCHIMBAREA DIRECȚIEI DE JOC, ACOLO UNDE ADVERSARUL NU ESTE AGLOMERAT și unde nu mai are timpul material să se regrupeze. PASA ÎN DIAGONALĂ are calitatea de a dezorganiza sistemul defensiv al adversarului, **deschizînd astfel drum pasei în adîncime cu adresă, pătrunderii și șansei de gol.** Dar o dată efectuată pasa în diagonală, **nimeni din echipa care atacă nu va sta pe loc,** demarcarea trebuie să fie generală, ca să existe cît mai mulți parteneri în situația de a primi pasa decisivă, **ceea ce nici Steaua nu a făcut întotdeauna în jocul cu Dinamo București.**

În etapa de duminică am remarcat mai multe greșeli și mai puține reușite, fie în execuția pasei în diagonală, fie la primirea ei și — cel mai adesea — privind demarcarea, care nu s-a efectuat simultan.

Mijlocul terenului este sursa reală a golurilor — și m-aș bucura ca în etapele viitoare echipele noastre să țină mai mult seama de acest adevăr elementar.

Mijlocașii noștri, cel puțin, sper că mă vor înțelege mai bine, fiindcă și eu sînt de-al lor...

ȘI SPORTIVII POT BENEFICIA DE FOLOASELE ASIGURĂRII

Interviu cu tov. Emil BOLDUȘ, directorul Direcției de organizare și popularizare din Direcția generală A.D.A.S.

Nu demult, la Tușnad, am avut prilejul să fiu martorul bucuriei cu care zeci de patinatori, numeroși antrenori și arbitri, precum și conducerea Federației române de patinaj, au primit vestea că Administrația Asigurărilor de Stat va oferi drept premii primilor 3 sportivi clasați la fiecare probă a ediției din acest an a întrecerilor cîte o asigurare de accidente „Turist".

Despre această interesantă inițiativă, am solicitat cîteva amănunte tovarășului Emil BOLDUȘ, *directorul Direcției de organizare și popularizare din Direcția Generală ADAS, care ne-a spus:*

— **Asigurările oferite** de ADAS au avut menirea de a răsplăti, într-un fel, eforturile sportivilor, care s-au străduit să facă dovada bunei lor pregătiri, reușind să se claseze pe primele 3 locuri. Desigur, instituția noastră și-a asumat — cu prilejul respectiv — răspunderi importante. Se știe că asigurarea de accidente „Turist" oferă posibilitatea de a se primi de la ADAS: 25 000 de lei, în caz de invaliditate permanentă totală (sau 15 000 de lei în caz de deces) din accidente de circulație auto-moto; 20 000 de lei, în caz de invaliditate permanentă totală (sau 10 000 de lei, în caz de deces) din accidente întîmplate la domiciliul asiguratului (ca urmare a incendiului, trăsnetului, exploziei sau cutremurului de pămînt); 10 000 de lei, în caz de invaliditate permanentă totală (sau 5 000 de lei, în caz de deces) din alte accidente; 20 000 de lei pentru pagube la bunurile gospodărești.

— Rezultă, făcînd un calcul sumar, că fiecare poliță de asigurare înmînată sportivilor amintiți, prin grija Direcției județene ADAS Harghita, a constituit — în fond — un premiu de circa 45 000 de lei pentru că — în cazul cînd s-ar ivi riscurile asigurate — Administrația Asigurărilor de Stat plătește efectiv sumele respective.

Ce a determinat instituția românească de asigurare să ia o astfel de măsură?

— Dorința de a răsplăti eforturile patinatorilor fruntași, dar nu numai atît. Ne-am propus să reliefăm necesitatea unor măsuri de prevedere și posibilitatea pe care o are fiecare sportiv de a lua ușor o astfel de măsură, încheind o asigurare la ADAS. Desigur, în cazul de față polițele le-am oferit în mod gratuit, dar orice persoană, în vîrstă de 16 la 70 de ani, poate încheia o astfel de asigurare, plătind o primă foarte convenabilă.

— Revenind la surpriza oferită de ADAS la Tușnad, vă rugăm să ne răspundeți dacă a fost un caz izolat, o ocazie unică, în care Administrația Asigurărilor de Stat a oferit premii în polițe de asigurări, sau vom mai avea prilejul să consemnăm și în viitor astfel de măsuri?

— Nu, nu a fost o acțiune unică. Nu a fost nici măcar o... premieră. Cu cîtva timp în urmă, am oferit numeroase astfel de premii la un concurs automobilistic, organizat în București, iar anul trecut — la mai multe întreceri automobilistice organizate de A.C.R., în țară.

Ne-am propus să oferim și în viitor premii constînd în polițe și contracte de asigurare, ținînd seama de posibilitățile existente, de amploarea concursurilor etc.

Țin să precizez că, în unele cazuri, vor beneficia de premiile oferite de ADAS și unii antrenori, arbitri, activiști sportivi etc. Astfel, pentru rezultatele obținute de reprezentativa noastră de fotbal, și avînd în vedere deplasarea ce urmează a fi făcută în Mexic, intenționăm să oferim fiecărui component al lotului cîte o asigurare de accidente, pentru o sumă asigurată de 50 000 de lei.

Regretăm că nu putem oferi lotului național o asigurare... de succes deplin...

Convorbire consemnată de:
Aurel CRIȘAN

LOTO-PRONOSPORT

EXCURSII... EXCURSII...

Administrația de Stat Loto-Pronosport urmărește în permanență să contribuie la ridicarea nivelului cultural și educativ al participanților prin premiile acordate. Astfel, la majoritatea tragerilor și concursurilor se acordă excursii peste hotare.

Vineri 3 aprilie 1970, un grup de cîștigători de la tragerea specială LOTO din 9 decembrie 1969, pleacă în U.R.S.S. (partea sudică) pe itinerarul: București — Moscova — Alma-Ata — Tașkent — Buhara — Samarkand — Dușambe — Ashabad — Moscova — București.

Această frumoasă excursie va cuprinde popasuri interesante și instructive: „Expoziția realizărilor economice naționale a U.R.S.S." și Muzeul Lenin din Moscova, Muzeul din Alma-Ata, Muzeul naturii al Academiei de Științe al R.S.S. Uzbecă, „Galeriile Tretiakov" ș.a.

Timp de circa 21 zile, excursioniștii vor petrece zile de neuitat în această excursie care inaugurează un ciclu de mare atracție.

● După recordul de premii stabilit de către primul concurs Pronoexpres din 18 martie la care s-a aplicat o nouă formulă, vă amintim că astăzi este ULTIMA ZI în care vă mai puteți procura biletele pentru concursul Pronoexpres de miercuri 1 aprilie 1970, la care se aplică în continuare noua formulă ce vă dă posibilitatea să obțineți premii importante.

PREMIILE CONCURSULUI PRONOEXPRES NR. 13 DIN 25 MARTIE 1970

Extragerea I: Categ. I: 0,5 variante a 61 250 lei; Categ. a II-a: 2 a 30 625 lei; Categ. a III-a: 7,4 a 8 277 lei; Categ. a IV-a: 42,5 a 1 441 lei; Categ. a V-a: 113,4 a 540 lei; Categ. a VI-a: 4 125 a 50 lei.

Extragerea a II-a: Categ. A: 4,4 variante a 9 785 lei; Categ. B: 3,7 a 11 636 lei; Categ. C: 12,7 a 3 390 lei; Categ. D: 60,3 a 500 lei; Categ. E: 803,4 a 100 lei; Categ. F: 10 907,7 a 20 lei.

Premiul de categoria I de la extragerea I, a revenit participantului Dinescu Alexandru din Ploiești, pe un bilet jucat 50%.

CAMPIONATUL DIVIZIEI C

SERIA I

C.F.R. Pașcani — Fulgerul Dorohoi 6—1 (3—0)
Textila Buhuși — Minerul Comănești 4—1 (2—1)
Minobrad Vatra Dornei — Nicolina Iași 2—1 (1—1)
Rarăul Cîmpulung — Foresta Fălticeni 3—1 (1—1)
Victoria Roman — Minerul Gura Humorului 2—1 (0—0)
Penicilina Iași — Petrolul Moinești 2—1 (2—0)
Constructorul Piatra Neamț — Letea Bacău 2—1 (1—0)

(Corespondenți: V. Apostol, I. Vieru, P. Spac, A. Rotaru, G. Groapă, N. Lazăr, C. Nemțeanu).

CLASAMENT

1. Nicolina	17	9	5	3	36—16	23
2. C.F.R.	17	10	2	5	39—17	22
3. Textila Bt.	16	10	2	4	30—17	22
4. Victoria	17	9	3	5	43—19	21
5. Letea	17	8	2	7	27—17	18
6. Foresta	17	8	2	7	28—22	18
7. Petrolul	16	6	5	5	25—18	17
8. Minobrad	16	7	3	6	15—23	17
9. Minerul C.	17	7	3	7	21—29	17
10. Rarăul	17	6	3	8	26—36	15
11. Constructorul	17	5	4	8	20—29	14
12. Penicilina	17	6	2	9	16—41	14
13. Textila Bh.	17	6	1	10	24—28	13
14. Fulgerul	17	5	1	11	22—30	11
15. Minerul G.H.	17	4	2	11	20—30	10

Etapa viitoare (5 aprilie): Foresta — Victoria, Minerul G. H. — Constructorul, Textila Bt. — Minobrad, Fulgerul — Rarăul, Petrolul — Textila Bh., Minerul C. — Penicilina, Letea — C.F.R.

SERIA A II-A

Gloria C.F.R. Galați — Șoimii Buzău 1—1 (0—1)
Metalurgistul Brăila — Petrolul Berca 2—0
Electronica Obor Buc. — Metalul Plopeni 1—1 (1—0)
Metalul Buzău — Dunărea Brăila 2—2 (1—0)
Rulmentul Bîrlad — S.U.T. Galați 1—0 (0—0)
Chimia Oraș Gh. Gheorghiu-Dej — Unirea Focșani 2—0 (1—0)
Petrolistul Boldești — A.S.M. Tecuci 2—0 (1—0)
Ancora Galați — Locomotiva Adjud — nedisputat

(Corespondenți: V. Ștefănescu, D. Cristache, Fl. Sandu, I. Stănescu, E. Soiomon, Gh. Grunzu, N. Dincă, St. Victor).

CLASAMENT

1. Metalul P.	18	10	7	1	39—10	27
2. Șoimii	18	8	7	3	27—17	23
3. Chimia	18	10	3	5	31—24	23
4. Electronica	18	9	4	5	45—18	22
5. Ancora	17	9	3	5	31—18	21
6. Petrolistul	18	8	5	5	24—21	21
7. Metalurgistul	18	7	6	5	20—18	20
8. Rulmentul	18	9	2	7	24—32	20
9. A.S.M.	18	8	3	7	28—22	19
10. Metalul B.	18	7	4	7	26—23	18
11. Gloria C.F.R.	18	6	4	8	20—29	16
12. S.U.T.	18	5	4	9	17—23	14
13. Unirea	18	3	7	8	17—32	13
14. Dunărea	17	3	5	9	22—33	11
15. Locomotiva	17	3	3	11	13—35	9
16. Petrolul	17	2	3	12	11—40	7

Etapa viitoare (5 aprilie): A.S.M. — Metalurgistul, Metalul P. — Ancora, Locomotiva — Metalul B., S.U.T. — Gloria C.F.R., Șoimii — Petrolistul, Electronica — Chimia, Petrolul — Rulmentul, Dunărea — Unirea.

SERIA A III-A

Electrica Constanța — Delta Tulcea 0—0
Tehnometal București — I.M.U. Medgidia 2—1 (1—0)
Olimpia Giurgiu — Mașini-unelte București 1—2 (0—0)
Unirea Mînăstirea — Marina Mangalia 0—0.
Voința București — I.T. Constanța 1—1 (0—1)
Celuloza Călărași — S.N. Oltenița 1—1 (1—1)
Petrolul Videle — I.C.A.B. Arcuda 2—1 (0—0)
Cimentul Medgidia — Laromet București 1—0 (0—0)

(Corespondenți: N. Teodorescu, S. Florian, Tr. Bărbălată, T. Popescu, A. Păpădie, S. Ionescu, V. Pancu, R. Avram).

CLASAMENT

1. I.M.U.M.	18	9	6	3	22— 9	24
2. Celuloza	18	9	5	4	24—17	23
3. S.N.O.	18	7	8	3	24—13	22
4. Delta	18	8	6	4	26—19	22
5. Tehnometal	18	9	3	6	33—20	21
6. Cimentul	18	8	5	5	15—15	21
7. Unirea	18	8	4	6	25—21	20
8. Electrica	18	8	4	6	20—17	20
9. Laromet	18	6	4	8	24—26	16
10. Petrolul	18	6	4	8	18—24	16
11. Voința	18	4	8	6	20—27	16
12. I.T.C.	18	5	6	7	13—21	16
13. Mașini	18	6	3	9	26—24	15
14. Olimpia	18	5	4	9	16—26	14
15. Marina	18	3	7	8	18—22	13
16. I.C.A.B.	18	3	3	12	22—45	9

Etapa viitoare (5 aprilie): Petrolul — Marina, Cimentul — Olimpia, Voința — Tehnometal, S.N.O. — I.M.U.M., Laromet — Mașini-unelte, I.C.A.B. — Electrica, I.T.C. — Unirea, Delta — Celuloza.

SERIA A IV-A

I.R.A. Cîmpina — Unirea Cîmpulung Muscel 3—0 (1—0)
Petrolul Tîrgoviște — Progresul Bal. 2—1 (2—0)
Autobuzul București — Carpați Sinaia 3—2 (1—1)
Prahova Ploiești — Chimia Turnu Măgurele 0—0
Caraimanul Bușteni — Flacăra roșie București 1—1 (1—0)
Unirea Drăgășani — Dacia Pitești 2—2 (0—2)
Progresul Corabia — T.U.G. București 3—1 (2—1).
Sirena București — Comerțul Alexandria 1—1 (1—0)

(Corespondenți: C. Virjoghie, M. Avanu, P. Peană, St. Ionescu, V. Sbarcea, D. Denghel, C. Filip).

CLASAMENT

1. Autobuzul	18	12	4	2	39—14	28
2. Carpați	18	9	6	3	32—17	24
3. I.R.A.	18	10	4	4	22—16	24
4. Comerțul	18	10	4	4	25—19	24
5. Caraimanul	18	7	9	2	26—13	23
6. T.U.G.	18	9	4	5	30—21	22
7. Chimia	18	8	5	5	24—13	21
8. Prahova	18	5	7	6	27—18	17
9. Sirena	18	5	7	6	20—21	17
10. Flacăra	18	4	8	6	13—13	16
11. Petrolul	18	4	6	8	20—29	14
12. Unirea D.	18	5	3	10	21—30	13
13. Dacia	18	4	4	10	16—34	12
14. Progresul C.	18	3	6	9	17—42	12
15. Unirea C.	18	2	7	9	18—31	11
16. Progresul B.	18	2	6	10	12—31	10

Etapa viitoare (5 aprilie): Dacia — Progresul C., Progresul B. — I.R.A., Flacăra — T.U.G., Comerțul — Prahova, Sirena — Autobuzul, Unirea C. — Petrolul, Carpați — Caraimanul, Chimia — Unirea D.

SERIA A V-A

Minerul Lupeni — C.F.R. Caransebeș 5—0 (1—0)
Furnirul Deta — Vulturii textila Lugoj 1—1 (1—1)
Progresul Strehaia — U.M. Timișoara 0—4 (0—3)
Electromotor Timișoara — Dunărea Calafat 0—0,
Minerul Motru — Unirea Orșova 5—0 (4—0)
Victoria Caransebeș — Steagul roșu Pienița 1—0 (1—0)
Metalul Topleț — Minerul Bocșa 2—1 (2—0)
Victoria Tg. Jiu — Energetica Tr. Severin 1—1 (0—0)

(Corespondenți: I. Cotescu, N. Sorinca, C. Bărboi, P. Fâniță, P. Pălănceanu, I. Alexandrescu, C. Avram și N. Chivulescu).

CLASAMENT

1. U.M.T.	18	12	2	4	36—12	26
2. Minerul L.	18	10	2	6	35—16	22
3. Minerul B.	18	9	4	5	28—20	22
4. Victoria C.	18	9	4	5	24—18	22
5. Vulturii	18	9	3	6	44—23	21
6. Electromotor	18	8	4	6	25—23	20
7. Minerul M.	18	9	1	8	24—17	19
8. Victoria Tg. Jiu	18	8	3	7	28—23	19
9. Metalul	18	8	2	8	30—44	18
10. Steagul	18	7	3	8	24—23	17
11. Furnirul	18	7	3	8	21—36	17
12. C.F.R.	18	6	4	8	28—28	16
13. Energetica	18	5	5	8	21—36	15
14. Dunărea	18	6	2	10	28—28	14
15. Unirea	18	5	2	11	22—43	12
16. Progresul	18	2	4	12	17—45	8

Etapa viitoare (5 aprilie): Minerul B. — Energetica, Dunărea — Victoria C., Vulturii — Metalul, U.M.T. — Victoria Tg. Jiu, Steagul — Minerul L, Minerul M. — Furnirul, Unirea — Electromotor, C.F.R. — Progresul.

SERIA A VI-A

Minaur Zlatna — Știința Petroșani 2—1 (1—1)
Victoria Călan — Soda Ocna Mureș 1—0 (0—0)
A.S.A. Sibiu — Arieșul Turda 2—0 (1—0)
Minerul Ghelar — Aurul Brad 1—0 (1—0)
Industria sîrmei Cîmpia Turzii — Independența Sibiu 2—0 (1—0)
Mureșul Deva — Minerul Baia de Arieș 3—0 (1—0).
Tehnofrig Cluj — Arieșul Cîmpia Turzii 0—0
Metalul Aiud — Minerul Teliuc 5—0 (2—0)

(Corespondenți: N. Băișan, A. Günther, I. Ilie, Fl. Oprița, P. Tonca, I. Simion, N. Todoran și I. Somogyi).

CLASAMENT

1. Minaur	18	11	2	5	31—16	24
2. Metalul	18	8	6	4	31— 9	22
3. Minerul G.	18	8	6	4	20—16	22
4. Arieșul T.	18	8	5	5	17—14	21
5. Victoria	18	9	3	6	22—21	21
6. Mureșul	18	7	5	6	24—16	19
7. Ind. sîrmei	18	7	4	7	20—16	18
8. Arieșul C.T.	18	7	4	7	23—19	18
9. Soda	18	7	3	8	20—24	17
10. Independența	18	7	3	8	16—21	17
11. Știința	18	6	4	8	17—18	16
12. A.S.A.	18	6	4	8	16—22	16
13. Minerul T.	18	6	3	9	19—27	15
14. Tehnofrig	18	5	4	9	10—19	14
15. Aurul	17	6	1	10	16—26	13
16. Minerul B.A.	18	5	3	10	17—35	13

Etapa viitoare (5 aprilie): Independența — Mureșul, Aurul — A.S.A., Știința — Ind. sîrmei, Minerul T. — Tehnofrig, Minerul B. — Metalul, Soda — Minaur, Arieșul T. — Victoria, Arieșul C. T. — Minerul G.

SERIA A VII-A

Dinamo Zalău — Dermata Cluj 0—0
Bradul Vișeu — Constructorul Baia Mare 1—0 (1—0)
Metalul Salonta — C.I.L. Gherla 0—0
C.I.L. Sighetul Marmației — Chimistul Baia Mare 2—1 (1—1)
Dacia Oradea — Someșul Satu Mare 1—2 (0—2)
Gloria Bistrița — Foresta Năsăud 1—0 (1—0)
Topitorul Baia Mare — Bihoreana Marghita 1—0 (1—0)
Victoria Carei — Unirea Dej 2—0 (0—0)

(Corespondenți: M. Bonțoiu, A. Ghilezan, Gh. Cotrău, V. Godja, P. Lőrintz, I. Toma, V. Săsăranu și Tr. Silaghi).

CLASAMENT

1. Gloria	18	11	4	3	45—13	26
2. Someșul	18	10	4	4	29—13	24
3. Victoria	18	10	4	4	31—16	24
4. C.I.L. Gherla	18	10	4	4	29—15	24
5. C.I.L. Sighet	18	10	3	5	26—17	23
6. Constructorul	18	10	2	6	26—20	22
7. Dermata	18	7	6	5	25—15	20
8. Bradul	18	10	0	8	19—29	20
9. Unirea	18	8	3	7	33—23	19
10. Chimistul	18	6	3	9	26—27	15
11. Metalul	18	6	3	9	16—31	15
12. Dinamo	18	4	5	9	15—33	13
13. Foresta	18	4	4	10	17—32	12
14. Topitorul	18	4	3	11	15—30	11
15. Bihoreana	18	4	3	11	13—31	11
16. Dacia	18	2	5	11	12—34	9

Etapa viitoare (5 aprilie): Unirea — C.I.L. Sighet, Dermata — Dacia, Constructorul — Topitorul, Someșul — Bradul, Bihoreana — Gloria, Chimistul — Metalul, C.I.L. Gherla — Victoria, Foresta — Dinamo.

SERIA A VIII-A

Torpedo Zărnești — Lemnarul Odorheiul Secuiesc 3—1 (1—1)
Minerul Bălan — Tractorul Brașov 0—0
Unirea Cristuru Secuiesc — Chimica Tîrnăveni 2—1 (2—1)
Chimia Făgăraș — Metalul Copșa Mică 1—0 (1—0)
Avîntul Reghin — Colorom Codlea 3—3 (2—1)
Carpați Brașov — Chimia Or. Victoria 3—1 (1—0)
Vitrometan Mediaș — Viitorul Gheorghieni 7—0 (4—0)
Oltul Sf. Gheorghe — Medicina Tg. Mureș 2—0 (0—0).

(Corespondenți: C. Chiciac, R. Bortoș, V. Lőrintzi, B. Stoiciu, C. Tinca, V. Secăreanu, Z. Rișnoveanu și Gh. Briotă).

CLASAMENT

1. Tractorul	18	13	2	3	48— 8	28
2. Chimia F.	18	13	2	3	37—14	28
3. Oltul	18	12	1	5	45—18	25
4. Colorom	18	10	3	5	37—24	23
5. Lemnarul	18	11	0	7	48—27	22
6. Metalul	18	8	2	8	30—27	18
7. Carpați	18	7	4	7	19—21	18
8. Minerul	18	7	4	7	20—23	18
9. Torpedo	18	7	3	8	25—21	17
10. Chimia V.	18	8	1	9	25—26	17
11. Unirea	18	7	3	8	25—37	17
12. Chimica	18	8	0	10	28—24	16
13. Avîntul	18	4	4	10	23—49	12
14. Vitrometan	18	4	3	11	23—41	11
15. Viitorul	18	4	3	11	10—49	11
16. Medicina	18	2	3	13	14—48	7

**Etapa viito

sportul în lume

TRIMIȘII NOȘTRI SPECIALI TRANSMIT:

MOSCOVA ÎȘI AȘTEAPTĂ OASPEȚII

MOSCOVA, 30 **(prin telefon).** Plecați pe o splendidă vreme de primăvară, din București, pasagerii elegantei aeronave a „Aeroflotului" au găsit la Moscova, după aproape două ore și jumătate de zbor, un timp friguros, o iarnă aflată încă în drepturile ei depline. Dar dacă condițiile meteorologice sînt nefavorabile, coborînd mercurul termometrului sub zero grade, pe plan sportiv temperatura s-a ridicat simțitor. Nu mai sînt nici trei ore pînă cînd televiziunea sovietică va începe transmisia primelor faze din atît de așteptatul și decisivul meci de hochei de la Stockholm, U.R.S.S. — Suedia, care va stabili pe campioana mondială. Toată lumea este extrem de grăbită, fiecare dorind să nu piardă nici un amănunt din pasionanta întîlnire.

Presat însă de telefonul care urma să mă cheme peste puțin timp de la București pentru a relata despre un alt eveniment sportiv, **campionatele europene de tenis de masă, găzduite la Moscova, am fost nevoit să schimb firul discuțiilor cu amabilii mei interlocutori și să trec de la hochei la tenis de masă.**

Astfel, am aflat că **printre primele loturi de participanți sosite la cea de a șaptea ediție a europenelor, au fost pe lîngă reprezentativa feminină a României** (ajunsă de sîmbătă în capitala U.R.S.S.) **cele ale Suediei, Ungariei și Olandei.** Alte delegații au venit luni, iar celelalte sînt așteptate pentru marți, miercuri fiind ziua inaugurării campionatelor.

Cele patru jucătoare românce, Maria Alexandru, Eleonora Mihalca, Carmen Crișan și Magdalena Lesai au efectuat — sub conducerea antrenorului federal, Ella Constantinescu — primele schimburi de mingi de acomodare încă de duminică. Luni, sportivele noastre s-au antrenat din nou, urmînd ca marți, ele să joace o dată.

Concomitent cu primirea oaspeților, gazdele pun la punct ultimele amănunte organizatorice, spațiul de joc de la Lujniki fiind special amenajat. Oficialii sportivi sovietici doresc ca întrecerile, care se vor desfășura timp de o săptămînă, să se bucure de condiții optime. Firesc, dacă ne gîndim că este pentru prima oară cînd o competiție de tenis de masă de o asemenea amploare are loc la Moscova. Și încă ceva. Probabil că și campionatele mondiale din anul 1973 vor fi organizate tot de federația sovietică de specialitate. Iată, așadar, că după creșterea vertiginoasă înregistrată de jucătoarele și jucătorii sovietici în ierarhia internațională din ultimii ani, organizatorii au ambiția să fie — și ei — la înălțime.

Dar, despre alte aspecte premergătoare celei mai mari întreceri a sportului cu mingea de celuloid din acest an, ca și despre programul primei zile, într-o altă transmisie.

Constantin COMARNISCHI

Iată-l pe fundașul Facchetti (stînga) din nou într-o acțiune ofensivă, alături de coechipierul său, înaintașul central Bonisegna (în tricouri vărgate) din meciul de campionat cu Lazio. Doi jucători valoroși ai lui Inter, dar și ai naționalei Italiei, care vor avea prilejul să se afirme în campionatul Europei

CAMPIONATUL EUROPEAN A ÎNCEPUT PE... HÎRTIE ȘI VA CONTINUA PE TEREN

● Echipa României onorată în tragerea la sorți ● Primele întîlniri cu fotbaliștii galezi și finlandezi ● Din nou într-o grupă cu Cehoslovacia ! ● Dispute pasionante și în alte grupe

După campionatul mondial de fotbal din 1958, U.E.F.A. a luat o inițiativă salutară, și anume aceea de a organiza în intervalul dintre cele două ediții ale „Cupei Jules Rimet", o competiție rezervată echipelor naționale europene. „Cupa Europei" a fost organizată de două ori și succesul întrecerii asigurat printr-o participare masivă a formațiilor naționale de pe continent. În 1966, U.E.F.A. a ridicat competiția pe o treaptă superioară, numind-o CAMPIONATUL EUROPEAN INTER-ȚĂRI.

În prezent, ne aflăm în pragul celei de a doua ediții a campionatului european de fotbal **(și la cea de a patra întrecere continentală dacă socotim și cele două Cupe ale Europei).**

Comentînd recenta tragere la sorți efectuată la Roma, trebuie să menționăm justețea principiului care a stat la baza criteriului alcătuirii grupelor. Un număr de 8 echipe au fost declarate *„capi de serii"*, pentru performanțele realizate în cadrul preliminariilor C.M. sau în urma unor rezultate valoroase. Printre cele 8 se aflau un număr de 7 participante în turneul final la „El Mundial" iar cea de a 8-a era Iugoslavia desemnată, credem, în mod justificat, dacă avem în vedere faptul că la ultima ediție a campionatului european reprezentativa țării vecine s-a calificat în finala competiției.

Echipa României este în fruntea seriei I. Fără îndoială că această recunoaștere a meritelor fotbaliștilor români, în plină afirmare în ultima vreme, trebuie confirmată și în partidele ce vor urma. Adversarii au o valoare certă. Din nou ne vom întîlni cu reputații fotbaliști ai Cehoslovaciei. În ediția 1958—60 a „Cupei Europei", după ce formația României a trecut în optimi de finală de Turcia cu 3—0 și 0—2, a fost eliminată în sferturi de Cehoslovacia cu 3—0 și 2—0. Acum, la Guadalajara, în „El Mundial" se vor înfrunta din nou cele două formații, urmînd ca în campionatul european să aibă loc pînă în 1971 alte două dispute (la București și în Cehoslovacia) între cele două echipe reprezentative. Datele nu au fost încă fixate și nici ordinea meciurilor. În orice caz, partidele România—Cehoslovacia se anunță foarte interesante pentru că, probabil, dintre aceste două echipe se va decide cîștigătoarea grupei și, deci, beneficiara calificării în sferturile de finală.

Foarte interesant pentru palmaresul echipei noastre naționale este însă faptul că *pentru prima oară echipa României va întîlni reprezentativele Țării Galilor și Finlandei.* Dacă fotbaliștii din nordul Europei au o valoare mai modestă, în schimb cei britanici se bucură de o apreciată reputație pe continent.

În celelalte grupe, lupta pentru calificare nu va fi mai puțin interesantă. În grupa a II-a, Bulgaria, Ungaria și Franța își prezintă candidatura, în grupa a VI-a Italia și Suedia se vor reîntîlni după „El Mundial", iar în grupa a VII-a Iugoslavia va avea contracandidați apreciați în echipele R. D. Germane și Olandei.

Dar, pînă la toamnă, cînd se va da startul în competiție, vom consemna mai întîi marea întrecere din Mexic, pentru că, în fond, „Cupa Mondială" va rămîne, totuși, evenimentul central al activității fotbalistice internaționale a anului. Abia după aceasta, campionatul european va promova pe prim plan și va prilejui firește consolări, satisfacții și decepții pentru formațiile care au evoluat în Mexic.

Ion OCHSENFELD

FINALELE CELOR-LALTE EDIȚII

„Cupa Europei"
1960: U.R.S.S.-Iugoslavia 2-1
1964: Spania—Ungaria 2—1

Campionatul european:
1968: Italia—Iugoslavia 1—1 (după prelungiri) și 2—0 (rejucare)

ROMÂNIA — VIRTUALĂ ÎNVINGĂTOARE ÎN „CUPA LATINĂ" LA HANDBAL MASCULIN

● ÎN PARTIDA DERBY A COMPETIȚIEI, ROMANIA A ÎNTRECUT CATEGORIC ECHIPA FRANȚEI: 23—10 (12—4)! ● ASTĂ SEARĂ LA MADRID: SPANIA — ROMÂNIA, ECHIPE DE TINERET, LA HANDBAL

LISABONA 30 **(prin telefon).** Și al doilea examen — poate mai dificil ca primul — a fost trecut cu succes de selecționata României în „Cupa latină". **Întîlnind reprezentativa Franței într-o partidă decisivă pentru ocuparea primului loc, TINERII HANDBALIȘTI ROMÂNI AU FĂCUT O VERITABILĂ DEMONSTRAȚIE** — **deseori subliniată de aplauzele publicului** — de ceea ce înseamnă un joc modern, sigur și activ în apărare, CALM, VARIAT, CU FINALITĂȚI INSPIRATE ȘI SPECTACULOASE ÎN ATAC. În felul acesta, **ei au obținut o victorie netă, la o diferență de scor puțin obișnuită pentru un derby: 23—10 (12—4)!**

Cum se explică această victorie atît de categorică, obținută în fața unui team redutabil cum este cel al Franței? În primul rînd, prin faptul că băieții noștri au făcut o excelentă pregătire teoretică a partidei, bazată pe un studiu atent al manierei de joc a handbaliștilor francezi. În dimineața întîlnirii, reprezentanții noștri s-au retras, ca de obicei, la locul lor de antrenament (o poiană a unei livezi de portocali) unde au repetat de zeci de ori un sistem defensiv modern (foarte aproape de 3+3), excelent pentru a putea contracara forța de șut a echipei Franței, exprimată cu deosebire din zona de la 9 m. Sala destul de îngustă (sub 18 m), facilita o astfel de apărare, micșorind intervalele dintre jucători. Atît de bine au aplicat handbaliștii români lecția învățată, încît selecționata franceză a fost în unele minute redusă la... tăcere. Această echipă, care a înscris spaniolilor 17 goluri și portughezilor 24, n-a reușit să marcheze decît 4 puncte echipei României în primele 30 de minute. Este — trebuie s-o recunoaștem — o performanță. Și este, în același timp, principala explicație a acestei victorii la care un rol deosebit l-a avut și portarul Orban (împreună cu înlocuitorul său, Munteanu).

În atac, **echipa României a știut să-și pună în valoare capacitatea de finalizare de pe semicerc (Bota, Stef), precum și forța de aruncare de la 9 m (Chicid, Dan, Dumitru).** În felul acesta, **echipa noastră s-a impus chiar din primele minute, conducînd cu 5—0 (min. 12) și 8—1 (min. 18). Ea a realizat un lucru care nu este la îndemîna multor formații:** 2 GOLURI — ÎN INTERVAL DE UN MINUT — CÎND ERA ÎN ÎNFERIORITATE NUMERICĂ! În repriza secundă, a-

După terminarea întrecerilor prilejuite de cea de a III-a ediție a „Cupei latine", reprezentativa de tineret a României a plecat din Lisabona spre Madrid. Astă seară, începînd de la ora 19, ea va susține un meci amical în compania echipei similare a Spaniei.

cezi s-au „aglomerat" pe foaia de arbitraj numai avertismente...

Arbitrii Falk și Grundlich **(R. F. a Germaniei) au condus formațiile:**

ROMÂNIA: Orban (Munteanu) — Chicid (6), Voinea, Stef (5), Preotu, Dan Marin (3), Cîrlan (2), Comănescu, Bota (4)), Dumitru (2), Chireu (1);

FRANȚA: Bolie (Chanen)—Nita (1), Cailleret (1), Zekanowski (1), Aggoune, Thierry (4), Legrande (1), Kaufman, Chalenne, Bouchet (1), Centani (1).

În deschidere, handbaliștii spanioli au învins (detașîndu-se mai net în repriza secundă) selecționata Marocului cu 23—13 (10—8). În ultima partidă a zilei, Brazilia a obținut prima victorie în această competiție, întrecînd Italia cu 26—12 (14—5).

Călin ANTONESCU

★

N. R. Tîrziu, la ora cînd închidem ediția, a început meciul România — Portugalia.

Înaintea acestui ultim joc, clasamentul se prezintă astfel:

1. ROMÂNIA 10 p; 2. Franța 8 p; 3. Spania 6 p. 4. Portugalia 6 p; 5. Maroc 2 p; 6. Brazilia 2 p; 7. Italia 0 p. REPREZENTATIVA DE TINERET A ROMÂNIEI ESTE — ÎN MOD EVIDENT — VIRTUALĂ ÎNVINGĂTOARE ÎN CEA DE A III-A EDIȚIE A „CUPEI LATINE" LA HANDBAL MASCULIN.

ÎN MECIUL DE ȘAH AL SECOLULUI

ECHILIBRU DUPĂ PRIMUL TUR

U. R. S. S. — Echipa Lumii 5,5-4,5

● Fischer a cîștigat strălucit la Petrosian

● Larsen i-a rezistat lui Spasski

BELGRAD, 30 (prin telefon). Închipuiți-vă o sală imensă, arhiplină, cufundată în liniștea și semiobscuritatea dinaintea unui mare concert, închipuiți-vă Piața Marx—Engels din Belgrad, înțesată de lume, de oameni care n-au mai găsit bilete sau cărora le-au lipsit cei 40 de dinari cît costă intrarea, închipuiți-vă o lojă a presei cu aproape 100 de ziariști, printre care unul venit tocmai din Indonezia, și veți avea imaginea ambianței de interes și agitație în mijlocul căreia a început cel mai grandios meci cunoscut în istoria șahului: U.R.S.S. — Echipa Lumii.

Partidele Spasski—Larsen și Fischer — Petrosian, dar mai ales cea de a doua, au dominat neuitata seară șahistă de duminică și le-au pus în umbră pe celelalte. Pe seama deciziei de ultimă oră a lui Fischer, aceea de a-i ceda lui Larsen locul cuvenit liderului formației, s-au făcut nenumărate comentarii și speculații, au fost emise fel de fel de ipoteze și puncte de vedere, bineînțeles contradictorii. Nu putem fi de acord cu aceia care au spus, de pildă, că lui Bobby i-ar fi fost frică de Spasski, pentru că talentatul jucător american face parte din categoria acelor oameni care nu se tem... de nimeni și de nimic. Și cu atît mai puțin am împărtăși părerea altora care socotesc această hotărîre a campionului neîncoronat drept o abilă manevră diplomatică, datorită căreia ar urma să plutească mai departe incertitudinea asupra rezultatului într-o eventuală confruntare cu deținătorul oficial al titlului. Am zice că, pur și simplu, Fischer a făcut un gest de înaltă sportivitate, pentru care merită admirație și elogii.

Dar să trecem la joc. Încă din clipa cînd marii maeștri au luat loc la mese, figura sumbră, deprimată, a lui Petrosian arăta că el cam bănuia ce-l așteaptă. Era clar că, înainte de a fi învins la tablă, fostul campion al lumii pierduse bătălia psihologică cu adversarul său ros de mari ambiții și pus pe răzbunări teribile. Prevăzînd parcă deznodămîntul, ziaristul belgiano-american Koltanovski spunea: **„Priviți, Petrosian s-a așezat la tablă ca să piardă; Fischer ca să cîștige..."**

Nu-i vorbă că americanul a jucat magistral, cu o energie de hidrocentrală și cu o precizie de computer. Într-o deschidere socotită de toate tratatele drept uscată, albul a găsit resurse de mare rafinament, furnizînd o veritabilă partidă-școală. În același timp, Larsen — cu negrele — a suportat un atac violent din partea lui Spasski, dar el s-a apărat cu un singe rece de care nu l-am crezut niciodată capabil. În cele din urmă s-a iscălit „armistițiul", totuși credem că succesul moral rămîne de partea danezului.

Cum spuneam, partidele vedetă le-au estompat pe celelalte opt. Și astfel, au trecut aproape neobservate acuratețea pozițională cu care Hort l-a măcinat pe Polugaevski și Botvinnik pe Matulovici, atacul zdrobitor întreprins de Gheller asupra poziției lui Gligorici, performanța remarcabilă a lui Portisch de a-l fi dominat mult timp cu negrele pe Korcinoi, deși pînă la urmă, în „prelungiri", a trebuit să se mulțumească doar cu remiza. Najdorf, un vulpoi bătrîn și șiret, s-a strecurat printre cursele lui Tal și cînd a trebuit să fie consemnată egalitatea nu s-a putut abține de la o butadă: **„Sînt foarte mulțumit. Să știți că într-o întîlnire cu Tal este mult mai ușor să cîștigi decît să faci remiză..."**

În general, Echipa Lumii a rezistat onorabil în acest prim tur. Comentatorii se așteptau ca formația sovietică să caute să acumuleze din start un avantaj confortabil, care să-i permită — în continuare — un joc relaxat. Dar această tactică n-a reușit. Cel puțin la primele patru mese, unde se întîlneau viitorii competitori la titlul suprem, reprezentanții lumii au dominat cu autoritate. Echilibrul existent după primul tur face ca interesul față de meci să devină și mai mare.

Valeriu CHIOSE

REZULTATELE

Spasski—Larsen	½—½
Fischer—Petrosian	1—0
*Korcinoi—Portisch	½—½
*Hort—Polugaevski	1—0
Gheller—Gligorici	1—0
Reshevsky—Smislov	½—½
*Taimanov—Uhlmann	1—0
*Matulovici—Botvinnik	0—1
Tal—Najdorf	½—½
Ivkov—Keres	½—½

Astăzi se joacă turul doi al meciului.

*) Acestea au fost partide întrerupte și continuate luni după-amiază.

MEMORIALUL PODUBNÎI

Memorialul „Ivan Podubnîi", tradiționalul concurs de lupte greco-romane, organizat în U.R.S.S., se va desfășura anul acesta între 3 și 5 aprilie la Rostov pe Don și va reuni sportivi din Bulgaria, Iran, **România,** Japonia, Finlanda, Cehoslovacia, Suedia și alte țări. În echipa gazdă vor evolua printre alții, Roman Rurua, Rustem Kazakov și Valeri Riazanțev.

TELEX ● TELEX ● TELE● TELEX ● TELEX ● TELEX

A 4-a ediție a cursei cicliste „Marele premiu Annaba" s-a încheiat cu victoria rutierului polonez Groski. El a fost urmat de compatrioții săi Krzeszowiec — la 56 sec, Matusiak — la 2:29 și englezul Dailley — la 5:44. Ultima etapă a competiției a fost împărțită în două semietape, cîștigate de Groski (20 km în 54:06), și Krzeszowiec (61 km în 1h 40:38).

■

În „Cupa Davis" (zona asiatică) tenismanii indieni conduc cu 3—0 în meciul cu echipa Pakistanului. Rezultate tehnice: Mukerjea—Rahim 4—6, 5—7, 10—8, 5—2 (abandon); Lall, Mukerjea—Rahim, Mnunawar 6—4, 6—1, 6—4.

■

În ziua a patra a turneului de polo pe apă (juniori) de la Belgrad s-au înregistrat rezultatele: Olanda—Iugoslavia 4—2; Spania—Italia 5—3; R.F. a Germaniei—Franța 8—5. În clasament conduce Olanda cu 7 p, urmată de Spania — 6 p, R. F. a Germaniei — 5 p etc.

■

A continuat concursul de natație de la Leningrad organizat de ziarul „Komsomolskaia Pravda". Proba masculină de 200 m spate a fost cîștigată de Grigori Davidov, cronometrat în 2:11,4, iar în proba feminină de 800 m liber victoria a revenit Olgăi Kudașeva — 9:46,4. Alte rezultate: 200 m mixt feminin — Lidia Milenina 2:28,0; 200 m mixt masculin — Vladimir Kravcenko 2:12,0.

■

Selecționatele masculine de baschet (juniori) ale Italiei și Israelului s-au întîlnit la Roma într-un nou meci de verificare, în vederea preliminariilor campionatului european. Tinerii baschetbaliști italieni au terminat învingători cu scorul de 81—75 (35—43).

■

În runda a 8-a a turneului de șah de la Sarajevo, Planinci l-a învins pe Bukal. Partidele Antoșin—Kurajița, Tringov—Pidevski, Barczay—Liubojevici și Benkö—Lieberson s-au încheiat remiză. În clasament continuă să conducă Liubojevici (Iugoslavia) cu 5½ p, urmat de Benkö (S.U.A.), Planinci (Iugoslavia)—5 p etc.

La Salt Lake City (Utah), în ziua a doua a campionatelor internaționale universitare de natație ale S.U.A., înotătorul peruvian Jan Bello a obținut o surprinzătoare victorie pe 200 yarzi liber cu 1:42,7. Pe locul secund s-a clasat favoritul probei, americanul Franck Heckl — 1:42,8. Mike Burton a cîștigat 200 yarzi fluture în 1:51,6. Un rezultat excelent a fost înregistrat pe 100 yarzi bras: Brian Job (S.U.A.) — 57,6 (cea mai bună performanță mondială). Alte rezultate: 100 yarzi spate — Larry Barbiere 51,9; 400 yarzi mixt — Gary Hall 4:07,3.

Reggio Calabria

NĂSTASE ȘI ȚIRIAC AU CÎȘTIGAT DUBLUL

ROMA, 30 (Agerpres). — Tenismanii români Ilie Năstase și Ion Țiriac au repurtat un frumos succes, cîștigînd proba de dublu din cadrul turneului internațional de la Reggio Calabria. În finală, Năstase și Țiriac au învins cu scorul de 7—5, 10—8, 6—3 pe australienii Ball — Giltinnan.

Proba de dublu mixt a revenit cuplului cehoslovac Neumannova — Pala, învingător cu 6—8, 9—7, 7—5 în fața perechii Vrankovici (Argentina) — Năstase (România).

În finala probei de simplu masculin, Martin Mulligan (Italia) a dispus cu 8—6, 6—4, 6—4 de Panatta (Italia).

ÎN C. M. DE SCRIMĂ — TINERET

LUKOMSKI (spadă) ȘI RENSKI (sabie) SÎNT ULTIMII CAMPIONI AI EDIȚIEI 1970

MINSK. Campionatele mondiale de scrimă rezervate trăgătorilor sub 20 de ani au luat sfîrșit cu disputarea finalelor la probele de spadă și sabie. La spadă, trăgătorul sovietic Boris Lukomski a confirmat victoria din recentul turneu de la Budapesta și a devenit campionul mondial al tineretului cu o suită de 5 victorii în finală. L-a secondat norvegianul Eppo Norman.

Proba de sabie a fost de asemenea dominată de sportivii sovietici, titlul de campion mondial și medalia de aur revenind lui Piotr Renski cu 5 victorii. Pentru locurile următoare s-a disputat un baraj între maghiarul Varga și sovieticul Komar, ambii totalizînd în finală 3 victorii. După asaltul de baraj, Varga a dobîndit locul II iar Komar s-a clasat pe locul III.

fotbal meridiane

CAMPIONATE NAȚIONALE

BULGARIA (etapa a 19-a). Fără patru titulari (Asparuhov și Veselinov accidentați în meciul de la Stara Zagora), Jecev bolnav, iar Kostov suspendat pe trei etape, liderul Levski Spartak a terminat la egalitate (2—2) pe teren propriu cu Etar. TSKA a demonstrat din nou excelenta ei formă din actualul sezon, a întrecut pe JSK Slavia cu 2—0. De altfel, surpriza etapei a fost furnizată de Akademik, care dispunînd la Burgas de Cernomoreț cu 1—0, a obținut prima victorie în deplasare, în actualul campionat. Alte rezultate: Spartak—Trakia 2—1, Krakra—Cerno More 1—0, Botev—Marek 4—2, Lokomotiv—Mariția 1—0. În clasament: Levski Spartak 32 p, TSKA 30 p, JSK Slavia 24 p, Trakia și Lokomotiv 21 p, Cernomoreț 20 p, Cerno More 19 p. etc. **(T. H.)**

SPANIA. — În etapa a 27-a Atletico Madrid a cîștigat pe teren propriu cu 2—0 în fața echipei Pontevedra, iar Atletico Bilbao a pierdut în deplasare cu 0—1 la Sevilla. Alte rezultate: Las Palmas — Saragossa 2—0; Mallorca — Elche 0—0; Valencia — Coruna 0—1; Granada — F.C. Barcelona 0—0; Celta Vigo — Real Madrid 2—2. Clasament: Atletico Madrid — 38 p, Atletico Bilbao — 37 p; F. C. Barcelona și Real Madrid — 32 p.

Echipa U.R.S.S., campioană mondială de hochei pe gheață

COREPONDENȚĂ SPECIALĂ DIN STOCKHOLM

ECHIPA U.R.S.S. PENTRU A 8-A OARĂ CAMPIOANĂ MONDIALĂ ȘI EUROPEANĂ LA HOCHEI

Și iată că minunea nu s-a mai produs. Așa cum întrezărisem încă de acum cîteva seri, „Tre Kronor", lipsită de forța necesară unui asemenea turneu, nu a fost — în întîlnirea decisivă cu echipa campionilor mondiali — decît umbra acelei echipe care ne-a încîntat pur și simplu în primul tur. Căpitanul ei, Sterner (nerestabilit în urma accidentului), nu a avut decît o prezență simbolică în teren, fundașii Abrahamson, Karlsson și Sjöberg au fost leneși și prost inspirați în plasamentul dinaintea propriei porți, iar cele trei linii de atac nu au reușit decît rareori să pericliteze în mod serios poarta lui Konovalenko.

În aceste condiții, deținătorii titlului suprem au dominat insistent din primul și pînă în ultimul minut, obținînd o victorie cu 3—1 (0—0, 2—1, 1—0), care nu reflectă totuși suficient superioritatea lor în toate privințele. În prima repriză am avut nu de puține ori impresia că echipa gazdă este de-a dreptul „groggy" în fața asalturilor continue ale hocheiștilor sovietici, și numai intervențiile de-a dreptul miraculoase ale lui Leif Holmqvist au împiedicat concretizarea a cel puțin două-trei acțiuni în care Mihailov, Maljev și Firsov făcuseră mat întreaga apărare suedeză.

La începutul celei de a doua reprize, cînd spectatorii de abia își reluaseră locurile (era secunda a opta), Wickberg a șutat surprinzător și pucul a trecut printre picioarele lui Konovalenko, oprindu-se în plasa porții. A fost 1—0, dar pentru toată lumea era evident că egalarea plutea în aer. Totuși, jucătorii sovietici au avut nevoie de aproape 18 minute pentru a străpunge poarta lui Holmqvist. Într-o secvență care a durat mai puțin de 40 de secunde, Petrov și Vikulov materializează presiunea formidabilă de la poarta suedezilor: 2—1.

Ultima parte a întîlnirii a fost la discreția învingătorilor. Maljev, după o magistrală acțiune personală, a majorat avantajul echipei sale (min. 46) și din acest moment ostilitățile au fost practic încheiate. În minutele care au urmat cele două echipe, mulțumite parcă de rezultat, au stins încetul cu încetul motoarele spre dezamăgirea celor peste 10 000 de spectatori care așteptau cu totul altceva de la această veritabilă finală.

În partida desfășurată dimineața, o surpriză: Finlanda — Cehoslovacia 5—3 (2—0, 2—2, 1—1)!

Clasament final:

1. U.R.S.S.	10	9	0	1	68—11	18
2. Suedia	10	7	1	2	45—21	15
3. Cehoslovacia	10	5	1	4	47—30	11
4. Finlanda	10	5	0	5	31—40	10
5. R.D. Germană	10	2	1	7	20—50	5
6. Polonia	10	0	1	9	11—70	1

Ingemar MARKUSSEN

Tiparul I. P. „Informația", str. Brezoianu nr. 23—25, București